

## Memo

memonummer 190509-048  
datum 24 augustus 2019  
aan Mevrouw. J. Fledderus SteBru  
van S.J.M.P. Halters Buijs Eco Consult B.V.  
project Herontwikkeling Alcazar  
projectnr. 190509  
betreft Ecologische quickscan Wet natuurbescherming Alcazar Groeneweg 16 Puttershoek

### Ecologische veldcontrole (quickscan)

Op 20 juni 2019 heeft een terreinbezoek plaatsgevonden op bovengenoemde locatie. De globale locatie van de werkzaamheden is opgenomen in figuur 1.

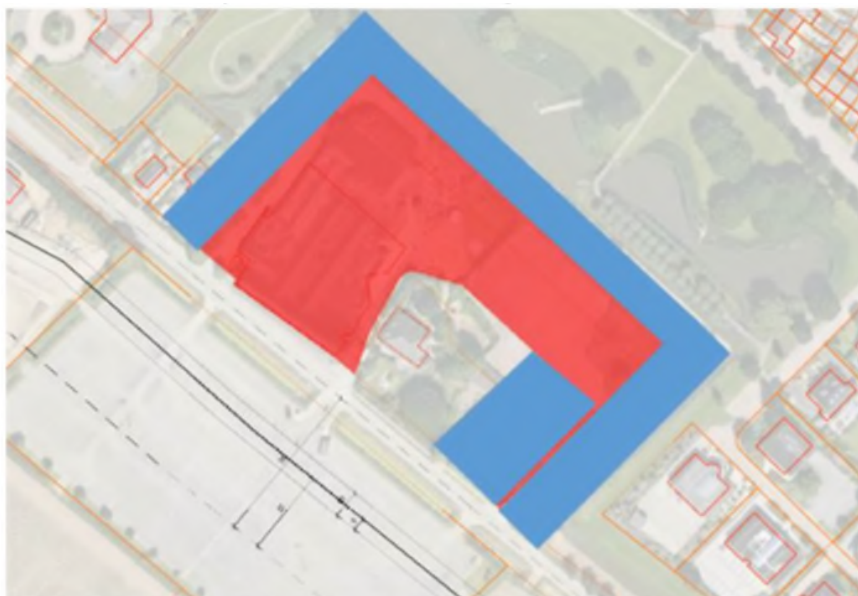

Figuur 1: Globale planlocatie (Bron: opdrachtgever)

#### Aanleiding en doel

Er wordt beoogd om de bedrijfsactiviteiten te staken en het plangebied na sloop om te vormen naar een gebied met woningen. (zie figuur 1). De huidige openbare ruimte (straat, bermen) blijft ongewijzigd.

Omdat hier sprake is van een ruimtelijke ontwikkeling dient de opdrachtgever op de hoogte te zijn van eventueel aanwezige natuurwaarden, danwel beschermde soorten flora en fauna in/nabij de planlocatie.

In het kader van het aspect 'ecologie' van dit niet bestendig beheer/ruimtelijke ontwikkeling dient er een quickscan gedaan te worden om te bepalen of er mogelijk negatieve effecten voor aanwezige beschermde plant- en/of diersoorten in de (per 1-1-2017 van kracht geworden) Wet natuurbescherming als gevolg van de voorgenomen activiteiten ontstaan en vastleggen of de werkzaamheden kunnen worden uitgevoerd en welke voorwaarden hier eventueel voor gelden. De opdrachtgever heeft aan Buijs Eco Consult de opdracht gegeven om in dit kader een quickscan Wet natuurbescherming, onderdeel soortbescherming in het plangebied uit te voeren.

## Wettelijk kader

Vanuit de Wet natuurbescherming is bij ruimtelijke ingrepen en niet bestendig beheer de initiatiefnemer verplicht op de hoogte te zijn van mogelijk voorkomende beschermde natuurwaarden binnen het projectgebied. Het doel van de Wet natuurbescherming is o.a. het in standhouden van de inheemse flora en fauna. Door, voorafgaand aan ruimtelijke ingrepen en niet bestendig beheer, stil te staan bij aanwezige natuurwaarden, kan onnodige schade aan beschermde soorten worden voorkomen of beperkt. Voor een uitgebreide toelichting op de Wet natuurbescherming wordt verwezen naar bijlage 1.

Voor vogels wordt voor niet bestendig beheer en ruimtelijke ontwikkelingen geen ontheffing verleend in het kader van de Wet natuurbescherming. Werkzaamheden zijn hierdoor enkel mogelijk buiten de kwetsbare periode (buiten het broedseizoen) of indien geen sprake is van aanwezige vogelnesten.

## Bestaande situatie

De planlocatie ligt ten zuidwesten van de dorpskern Puttershoek, aan de Groeneweg nummer 16. Een overzichtsplaatje van de planlocatie is opgenomen in figuren 2 en 3. Hieruit blijkt eveneens dat de planlocatie niet in NNN-gebied en nabij Natura 2000 gebied gelegen is (en hier geen deel van uit maakt).



Figuur 2: Globale ligging plangebied in rode contour met in kleur NNN-gebied (bron: kaarten Zuid Holland)

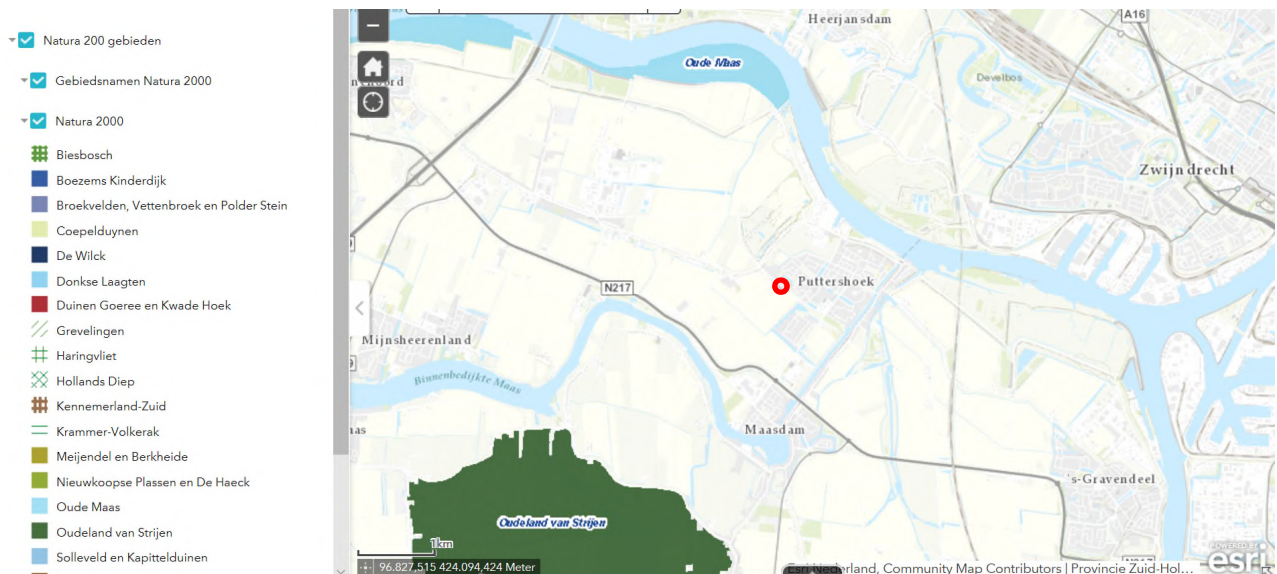

Figuur 3: Ligging plangebied in rode contour met groene arceringen Natura 2000 gebied Oude maas in blauw en in groen Oudeland van Strijen (bron: kaarten Zuid Holland)

De locatie is niet gelegen in Natura2000 gebied (Oude Maas, Habitatrichtlijngebied, Oudeland van Strijen, Vogelrichtlijngebied). Het perceel ligt tevens niet in NNN-gebied. Natura 2000 gebied Oude Maas ligt op > 2.000 m Oudeland van Strijen op ca 2.900 m afstand. Het dichtstbij zijnde NNN-gebied ligt op ca. 1.000 m afstand. Gezien het feit dat de plannen niet in de NNN gebieden gelegen zijn en werkzaamheden > 100 m van deze gebieden zullen plaatsvinden zijn de werkzaamheden niet van invloed op deze gebieden.

Aangezien de werkzaamheden niet Natura 2000 gebied en/of NNN-gebied plaatsvindt, vindt geen kwaliteitsverlies of versnippering plaats. Het aspect stikstofdepositie wordt in een separate rapportage behandeld en vormt geen onderdeel van deze beoordeling.

#### **Toekomstige situatie**

Op de locatie is het voornemen om de horecalocatie om te vormen tot een woongebied. Hierbij blijven de twee omliggende woningen behouden.

#### **Uitvoering veldcontrole**

Op 20 juni 2019 is door middel van een veldbezoek ter plaatse van plangebied figuur 1 door S.J.M.P. Halters van Buijs Eco Consult (hierna BEC) beoordeeld of sprake is van rust en/of verblijfplaatsen van beschermde soorten volgens de Wet natuurbescherming. Hierbij is zowel uitpandig als inpandig (inclusief aanwezige zolders en kelder) bezocht.

Bij de veldcontrole is een algemene beoordeling gemaakt voor de geschiktheid van het gebied voor overige (niet aangetroffen) beschermde soorten. In onderstaande figuur 4 is een impressie van de planlocatie opgenomen.

























Figuur 4: impressie plangebied

In het plangebied zijn broedvogels zoals kauw en merel en roodborst waargenomen. In de omgeving van het plangebied zijn vogels zoals huismus (woning nabij het plangebied), houtduif, ekster en zwarte kraai waargenomen. Daarnaast kunnen algemeen voorkomende soorten zoals kleine zoogdieren (muizen konijn, haas, egel etc.) en amfibieën voorkomen. Voor ruimtelijke ontwikkelingen geldt voor deze algemene soorten een algemene provinciale vrijstelling, uiteraard moet wel de zorgplicht in acht worden genomen. Beschermd flora is niet waargenomen en wordt niet verwacht. Vanwege de bouwwijze en aangebrachte isolatie voor geringe geluid is het gebouw niet toegankelijk voor kerkuilen, boerenzwaluw ed. Vanwege de bouwwijze en afwerking door isolatie wordt de bebouwing ook niet geschikt geacht voor huismus en/of gierzwaluw. Deze soorten zijn op het moment van de quickscan ook niet ter plaatse waargenomen. Wel is in de nok en in de ventilatie waarneming gedaan van activiteit van kauw.

Met name bij de ingang en aan de noordoostgevel zijn enkele mogelijke locaties aanwezig waar eventueel vleermuizen zouden kunnen verblijven (boeiboorden/ pannendak en hout dakbeschot). Om deze mogelijke verblijffunctie vast te stellen danwel uit te sluiten is nader vleermuisonderzoek noodzakelijk (volgens vleermuisprotocol 2017). Het verstoren en vernietigen van verblijfplaatsen voor vleermuizen is een overtreding van verbodsbepalingen in de Wet natuurbescherming (zie bijlage 1) die enkel mag worden uitgevoerd na een afgegeven ontheffing.

Verder zijn enkele grotere bomen in het plangebied aanwezig. De grotere bomen achter op het terrein zijn vanaf de grond zonder gaten/kieren en/of scheuren. In deze bomen zijn geen grote nesten, waargenomen.

Tabel 1

Soort/ functieaantasting	Aanwezigheid	Beschermingsregime	Vervolg/actie
Vogels met Jaarrond beschermde nesten	Geen nesten waargenomen	Vogelrichtlijn, lijst jaarrond beschermde nesten	-
Vogels	Ja, diverse soorten in bijzonder kauw beperkt in ventilatie en onder dak op een locatie	Vogelrichtlijn	(Vorbereidend) werk buiten broedseizoen en vooraf check ecologisch deskundige
Vleermuizen	Mogelijk diffuus diverse soorten op enkele plaatsen geschikte locaties voor verblijfplaats	Habitatrichtlijn	Nader vleermuisonderzoek (volgens vleermuisprotocol 2017)
Overige zoogdieren	Vermoedelijk	Overige soorten en algemene vrijstellingsregeling	Zorgvuldig handelen toepassen
Amfibieën en reptielen	Algemene soorten	Overige soorten	Zorgvuldig handelen toepassen
Vissen	-	-	Zorgvuldig handelen toepassen
Overige fauna	-	-	Zorgvuldig handelen toepassen
Flora	-	-	-

#### Resume en aandachtspunten:

- 1 De planlocatie is niet gelegen in en/of nabij Natura2000/ NNN-gebied. Aangezien geen sprake is van werkzaamheden in Natura 2000 en/of NNN gebied is kwaliteitsverlies danwel versnippering van deze natuurgebieden als gevolg van de plannen is niet aan de orde.
- 2 Op locatie zijn mogelijk verblijfplaatsen van vleermuizen aanwezig. Om deze uit te sluiten danwel vast te stellen is nader jaarrond onderzoek (volgens het vleermuisprotocol 2017) noodzakelijk.
- 3 Op de planlocatie zelf zijn verder algemeen voorkomende soorten te verwachten. Voor ruimtelijke ontwikkelingen geldt voor deze soorten een provinciale vrijstelling.
- 4 Door de (vorbereidings)werkzaamheden (sloop en kap) na het nader onderzoek en buiten het broed-/voortplantingsseizoen (15 maart t/m 15 juli) uit te voeren wordt invulling gegeven aan het principe van zorgvuldig handelen. Hiermee wordt voorkomen dat nesten van vogels worden verstoord. In- en uitpandig worden broedvogels tijdens het broedseizoen verwacht. Indien werkzaamheden wel in deze periode uitgevoerd moeten worden is het noodzakelijk om de werkzaamheden onder ecologische begeleiding uit te voeren.



### Literatuur

- Bekker, D.L. & J.B.M Thijssen 2012. Verspreidingsonderzoek, Nederlandse Zoogdieren. VONZ 2011. Rapport 2012.03. Zoogdierverseniging, Nijmegen.
- Diepenbeek, A. van, 1999. Veldgids diersporen, KNNV Uitgeverij, Utrecht.
- Strumpel, T. & Strijbosch H., 2006. Veldgids amfibieën en reptielen, KNNV Uitgeverij, Utrecht.
- Wynhoff, I., Swaay, van C., & Made van der J., Veldgids Vlinders, KNNV Uitgeverij, Utrecht.

### Websites:

- [www.zuidholland.nl](http://www.zuidholland.nl)
- [www.verspreidingsatlas.nl](http://www.verspreidingsatlas.nl)
- [www.telmee.nl](http://www.telmee.nl)

### Volledigheid inventarisatie

De inventarisatie is een uiteraard een steekproef. Het is dan ook mogelijk dat soorten en functies niet waargenomen zijn, terwijl dat ze (op een ander tijdstip) wel aanwezig zijn. Dit is echter acceptabel, de Wet natuurbescherming vraagt een initiatiefnemer om alles te doen wat redelijkerwijs van hem verwacht kan worden. Met de gekozen methode en inspanning is dan ook voldoende invulling gegeven aan artikel 1.11 (zorgplicht) van de Wet natuurbescherming. Wat betreft het vooronderzoek heeft de initiatiefnemer dan ook gedaan wat redelijkerwijs van hem verwacht kan worden.

## **Bijlage 1 Wettelijk kader**

Hieronder volgt een algemene beschrijving van de Natuurwetgeving, gevolgd door betreffende onderdelen van de wetgeving.

### **De Nederlandse natuurwetgeving**

De Nederlandse natuurwetgeving valt uiteen in gebiedsbescherming en soortbescherming. De gebiedsbescherming is geïmplementeerd in de Natuurbeschermingswet 1998 en omvat de Natura 2000-gebieden. Per 01/01/2017 zijn beide onderdelen (en de Boswet) geïntegreerd in de Wet natuurbescherming (Wn).

### **Gebiedsbescherming**

In de Natura 2000 gebieden zijn de beschermde natuurmonumenten alsmede de gebieden met de status Vogel- en/of de Habitatrichtlijngebied (Voorheen Speciale beschermings Zones, Sbz's) opgenomen.

Globaal kan worden gesteld dat de gebiedsbescherming gericht is op de bescherming van de waarden waarvoor een gebied is aangewezen. Deze bescherming is gebiedsspecifiek, maar kent wel de zogenaamde externe werking. Dat wil zeggen dat ook handelingen buiten het beschermde gebied niet mogen leiden tot verlies aan kwaliteit in het beschermde gebied.

### **Soortbescherming**

De soortbescherming is per 01/01/2017 ook opgenomen in de Wet natuurbescherming. Deze wet omvat ook de bescherming van Habitatrichtlijnsoorten buiten de aangewezen Natura 2000-gebieden. Deze bescherming geldt overal in Nederland, ook in de beschermde gebieden. De soortbescherming kent geen externe werking. Projecten worden getoetst aan de directe invloed op beschermde waarden binnen de grenzen van het projectgebied. Conform deze wet is de initiatiefnemer bij ruimtelijke ingrepen verplicht op de hoogte te zijn van mogelijke voorkomende beschermde natuurwaarden binnen het projectgebied. Vanuit deze kennis dienen plannen en projecten getoetst te worden aan eventuele strijdigheid met de verbodsbepalingen uit de Wet natuurbescherming.

Onder de werking van de soortbescherming vallen circa 930 dier- en plantensoorten. Alle inheemse zoogdieren, vogels, amfibieën, en reptielen zijn beschermd. Tevens hebben een aantal planten, vissen, insecten en ongewervelden een beschermde status. Voor de in het wild voorkomende planten en dieren geldt bovendien de algemene zorgplicht (art. 1.11).

Volgens de Wet natuurbescherming mogen beschermde dier- en plantensoorten niet worden gedood, gevangen, opzettelijk worden verontrust of gedood. Voortplanting- of vaste rust of verblijfplaatsen mogen niet opzettelijk worden beschadigd of vernield. Habitatrichtlijnsoorten mogen tevens niet opzettelijk worden verstoord. Beschermde planten mogen niet opzettelijk van hun groeiplaats worden verwijderd of vernield. De verbodsbepalingen van de Wet natuurbescherming (Wn) staan vernoemd in onderstaand kader.



## Verbodsbepalingen Wet natuurbescherming (Wn)

Beschermingsregime soorten Vogelrichtlijn § 3.1 Wn	Beschermingsregime soorten Habitatrichtlijn § 3.2 Wn	Beschermingsregime andere soorten § 3.3 Wn
Art 3.1 lid 1 Het is verboden in het wild levende vogels opzettelijk te doden of te vangen.	Art 3.5 lid 1 Het is verboden soorten in hun natuurlijke verspreidingsgebied opzettelijk te doden of te vangen	Art 3.10 lid 1a Het is verboden soorten opzettelijk te doden of te vangen
Art 3.1 lid 2 Het is verboden opzettelijk nesten, rustplaatsen en eieren van vogels te vernielen of te beschadigen, of nesten van vogels weg te nemen	Art 3.5 lid 4 Het is verboden de voortplantingsplaatsen of rustplaatsen van dieren te beschadigen of te vernielen	Art 3.10 lid 1b Het is verboden de vaste voortplantingsplaatsen of rustplaatsen van dieren opzettelijk te beschadigen of te vernielen
Art 3.1 lid 3 Het is verboden eieren te rapen en deze onder zich te hebben	Art 3.5 lid 3 Het is verboden eieren van dieren in de natuur opzettelijk te vernielen of te rapen	Niet van toepassing
Art 3.1 lid 4 en lid 5 Het is verboden vogels opzettelijk te storen, tenzij de storing niet van wezenlijke invloed is op de staat van instandhouding van de desbetreffende vogelsoort	Art 3.5 lid 2 Het is verboden dieren opzettelijk te verstoren	Niet van toepassing
Niet van toepassing	Art 3.5 lid 5 Het is verboden plantensoorten in hun natuurlijke verspreidingsgebied opzettelijk te plukken en te verzamelen, af te snijden, te ontwortelen of te vernielen	Art 3.10 lid 1c Het is verboden plantensoorten in hun natuurlijke verspreidingsgebied opzettelijk te plukken en te verzamelen, af te snijden, te ontwortelen of te vernielen

Bron: Soortenbescherming bij ruimtelijke ingrepen, Ministerie van Economische Zaken

Verbodsbepalingen alle soorten met in rood de verbodsbepalingen die betrekking hebben op vleermuizen

De werkingssfeer van de Wet natuurbescherming is niet beperkt tot of gerelateerd aan speciaal aangewezen gebieden, maar geeft de beschermde soorten **overall** in Nederland bescherming.

In o.a. artikelen 3.3, 3.8 en 3.10 van de Wet natuurbeschermingswet worden de ontheffings- en vrijstellingsmogelijkheden weergegeven. Welke voorwaarden verbonden zijn aan de ontheffing- of vrijstelling (zoals werken met een goedgekeurde gedragscode) hangt af van de dier- of plantensoorten die voorkomen in het plangebied.

- Beschermde soorten – met (Provinciale) vrijstelling:  
Voor deze soorten geldt een vrijstelling van een of meerdere verbodsbepalingen (zoals bijvoorbeeld het vangen van dieren en/of het vernielen van vaste verblijfplaatsen. Voor deze soorten is derhalve in veel gevallen geen ontheffing nodig. Wel geldt ten aanzien van deze soorten de zorgplicht, die eveneens van de Wet natuurbescherming uitgaat.  
Soorten die vallen onder de vrijstelling betreft over het algemeen (en dus per Provincie verschillend) onder andere algemene zoogdiersoorten, zoals algemene muizen- en spitsmuizen, de woelrat, de egel, konijn, ree en vos, algemene amfibiesoorten, waaronder de bruine kikker, gewone pad en kleine watersalamander.
- Overige ‘nationaal beschermde’ soorten:  
Voor deze soorten geldt voor ruimtelijke ontwikkeling en bestendig beheer een mogelijkheid voor ontheffing, welke aan drie criteria wordt getoetst: er is sprake van een in of bij wet genoemd belang, er is geen alternatief en ‘doet geen afbreuk aan de gunstige staat van instandhouding van de soort’.

Voor deze soorten is derhalve een ontheffing nodig of kan gewerkt worden met een goedgekeurde gedragscode. Soorten die vallen onder dit nationale beschermingsregime vallen betreft onder andere algemene zoogdiersoorten, zoals das, boomarter, algemene amfibieën en reptielen alpenwatersalamander, hazelworm, flora als schubvaren en bokkenorchis en vissoorten waaronder de grote modderkruiper. Daarnaast geldt ook voor deze soorten de algemene zorgplicht.

- **Habitatrichtlijnsoorten:**

Voor deze soorten geldt het zwaarste beschermingsregime en is voor ruimtelijke ontwikkeling geen vrijstelling mogelijk van de ontheffingsplicht. Voor deze soorten dient een ontheffing te worden aangevraagd, welke aan drie criteria wordt getoetst: er is sprake van een in of bij wet genoemd belang, er is geen alternatief en 'doet geen afbreuk aan de gunstige staat van instandhouding van de soort'. Wel kan als voldaan wordt aan een in de wet genoemd belang ook bij ruimtelijke ontwikkeling gewerkt worden met een goedgekeurd gedragscode. Daarnaast geldt ook voor deze soorten de algemene zorgplicht. Tot dit beschermingsregime horen o.a. alle vleermuissoorten, de bever, otter, noordse woelmuis, verschillende amfibiesoorten waaronder rugstreeppad en kamsalamander.

- **Vogelrichtlijnsoorten:**

Alle vogels zijn in Nederland gelijk beschermd. Voor deze soorten geldt het zwaarste beschermingsregime en is voor ruimtelijke ontwikkeling ook geen vrijstelling mogelijk van de ontheffingsplicht. Voor deze soorten dient een ontheffing te worden aangevraagd, welke aan drie criteria wordt getoetst: er is sprake van een in of bij wet genoemd belang, er is geen alternatief en 'doet geen afbreuk aan de gunstige staat van instandhouding van de soort'. Wel kan als voldaan wordt aan een in de wet genoemd belang ook bij ruimtelijke ontwikkeling gewerkt worden met een goedgekeurd gedragscode. Daarnaast geldt ook voor deze soorten de algemene zorgplicht.

### **Zorgplicht**

Voor alle in het wild voorkomende plant- en diersoorten, dus ook voor onbeschermd en beschermd soorten die zijn vrijgesteld geldt wel de ook 'algemene zorgplicht' (art. 1.11 Wet natuurbescherming). Deze zorgplicht houdt in dat initiatiefnemer passende maatregelen moet nemen om schade aan beschermd gebieden en in het wild voorkomend plant en diersoorten te voorkomen of zoveel mogelijk te beperken. Hierbij gaat het bijvoorbeeld om het niet verontrusten of verstoren in de kwetsbare perioden zoals de winterslaap, de voortplantingstijd en de periode van afhankelijkheid van de jongen.

De kwetsbare perioden voor de verschillende soortgroepen zijn niet allen gelijk. Als 'veilige' periode voor alle groepen geldt in het algemeen de periode van half augustus tot half november, de periode waarin de voortplantingstijd achter de rug is en diersoorten als vleermuizen, overige zoogdieren en amfibieën nog niet in winterslaap zijn. Indien een locatie in die periode bouwrijp wordt gemaakt, kan daarna gedurende het winterseizoen en het daaropvolgende voorjaar probleemloos worden gewerkt.

Zo kan bijvoorbeeld vegetatie gedurende het groeiseizoen kort gemaaid worden, zodat er geen vogels gaan broeden en het tegen de winter ook ongeschikt is voor kleine zoogdieren of amfibieën die in winterslaap gaan. Indien tijdens de uitvoering van de werkzaamheden beschermd soorten worden waargenomen dienen maatregelen genomen te worden om schade aan deze individuen zo veel mogelijk te voorkomen (bijvoorbeeld wegvangen en verplaatsen of terreindelen af te zetten en het werk ter plaatse stil te leggen). Ecologische begeleiding kan hierin voorzien.