

Quickscan

In het kader van de Wet
natuurbescherming en
Omgevingsverordening Gelderland

Plangebied: Havenstraat, Tuil
Opsteller(s): J.W.E. Janse



ecoresult
ecologisch advies en onderzoek



Quickscan

In het kader van de Wet
natuurbescherming en
Omgevingsverordening Gelderland

Colofon	
Plangebied	Havenstraat, Tuil
Opsteller(s)	J.W.E. Janse
Datum	28-9-2023
Versienummer	02
Rapportkenmerk	ER20230921v02
Aantal pagina's	33
Opdrachtgever	Compagnon projectontwikkeling
Contactpersoon	J. Brand
Kwaliteitscontrole	E.M.C. Schonck
Projectleider	L. Boon
Wijze van citeren	Janse, J.W.E. 2023. Quickscan. In het kader van de Wet natuurbescherming en Omgevingsverordening Gelderland. Plangebied: Havenstraat, Tuil. Kenmerk: ER20230921v02. Ecoresult B.V., Hendrik-Ido-Ambacht.
Ecoresult B.V. Kringloopweg 22 3343 LR Hendrik-Ido-Ambacht 078 75 184 12 info@ecoresult.nl www.ecoresult.nl	



Inhoudsopgave

1	Inleiding	5
1.1	Aanleiding	5
1.2	Doel	5
1.3	Onderzoeksmethodiek	5
1.4	Leeswijzer	6
2	Omschrijving plangebied	7
2.1	Algemeen	7
2.2	Beschrijving	7
2.3	Geplande ingrepen	8
2.3.1	Omschrijving werkzaamheden	8
2.3.2	Methode uitvoering: materieel en werkwijze	8
2.3.3	Werkplanning, werktijden en realisatieperiode	8
2.3.4	(Ontwerp)tekening	8
3	Onderzoeksresultaten beschermde gebieden	10
3.1	Wet natuurbescherming	10
3.1.1	Natura 2000	10
3.2	Omgevingsverordening Gelderland	11
3.2.1	Algemeen	11
3.2.2	Gelders Natuurnetwerk	11
3.2.3	Groene ontwikkelingszone	11
3.2.4	Weidevogelgebieden	12
4	Beschermde houtopstanden	13
4.1	Wet natuurbescherming	13
5	Onderzoeksresultaten beschermde soorten	14
5.1	Soorten Vogelrichtlijn	14
5.1.1	Bronnenonderzoek	14
5.1.2	Verkennend veldonderzoek	14
5.1.3	Effectbeoordeling en toetsing	15
5.2	Soorten Habitatrichtlijn	15
5.2.1	Bronnenonderzoek	15
5.2.2	Verkennend veldonderzoek	16
5.2.3	Effectbeoordeling en toetsing	18
5.3	Nationaal beschermde soorten	18
5.3.1	Bronnenonderzoek	18
5.3.2	Verkennend veldonderzoek	18
5.3.3	Effectbeoordeling en toetsing	20
5.4	Invasieve exoten	20
6	Vervolgstappen	21
6.1	Algemeen	21
6.2	Beschermde gebieden	21



6.3	Beschermde soorten	21
6.4	Onderzoekperioden	24
6.5	Ontheffing	25
7	Conclusies	26
8	Geraadpleegde bronnen	27
8.1	Literatuur	27
8.2	Internet	27
	Bijlage 1 - Foto-impressie plangebied	28
	Bijlage 2 - Toelichting onderzoekskader	31
	Wet natuurbescherming	31
	Bescherming van gebieden	31
	Bescherming van soorten	31
	Bescherming van houtopstanden	32
	Omgevingsverordening Gelderland	33



1 Inleiding

1.1 Aanleiding

In opdracht van Compagnon projectontwikkeling heeft Ecoresult B.V. een quickscan uitgevoerd voor het plangebied genaamd: Havenstraat, Tuil. De aanleiding voor dit verzoek is de voorgenomen herinrichting en nieuwbouw (realisatie van appartementen) binnen het plangebied (zie verder hoofdstuk 2.3). Deze voorgenomen ontwikkelingen kunnen schadelijke effecten hebben op beschermde soorten en natuurgebieden. Wet- en regelgeving voor flora, fauna en natuurgebieden kan hierdoor worden overtreden. Deze quickscan zoomt in op de (mogelijke) effecten door de activiteiten en op welke wijze gehandeld kan worden. Mochten de voorgenomen ontwikkelingen wijzigen dient voorliggend ecologisch onderzoek te worden geactualiseerd. De resultaten in voorliggende quickscan zijn drie jaar geldig.

1.2 Doel

Door middel van een oriënterend bronnen- en veldonderzoek zal worden onderzocht of de voorgenomen ontwikkelingen kunnen leiden tot:

- Overtreding van verbodsbepalingen voor (potentieel) aanwezige soorten flora en fauna. In het kader van de Wet natuurbescherming (Wnb);
- een (significant) negatief effect op instandhoudingsdoelstellingen van Natura 2000-gebieden. In het kader van de Wet natuurbescherming (Wnb);
- overtreding van verbodsbepalingen voor (potentieel) aanwezige houtopstanden. In het kader van de Wet natuurbescherming (Wnb);
- een (significant) negatief effect op de wezenlijke kenmerken en waarden van het Natuurnetwerk Nederland (NNN). Of negatief effect op anderzijds beschermde natuurgebieden op provinciaal niveau (o.a. weidevogelgebieden en groene ontwikkelzone). In het kader van de Omgevingsverordening Gelderland.

1.3 Onderzoeksmethodiek

De quickscan komt tot stand door middel van een verkennend veldonderzoek en bureaustudie.

- Het verkennend veldonderzoek is uitgevoerd op 22 september 2023 door J.W.E. Janse, ecologisch deskundige¹ bij Ecoresult B.V. Het complete plangebied alsmede een zone rondom het plangebied is – daar waar nodig met hulp van een verrekijker en een zaklamp – onderzocht.
- Ten behoeve van de bureaustudie is de Nationale Databank Flora en Fauna (NDFF) geraadpleegd om een indruk te krijgen van de aanwezigheid van beschermde soorten rondom het plangebied tot een afstand van 5 kilometer tot het plangebied. De tabellen in hoofdstuk 5 zijn gebaseerd op waarnemingen uit de NDFF-database van de afgelopen 5 jaar in het weergegeven onderzoeksgebied (zie Figuur 1). Daarnaast zijn indien beschikbaar de gemeentelijke natuurkaarten geraadpleegd. Op basis van het bronnenonderzoek en de

¹ Voor een definitie van ecologisch deskundige wordt verwezen naar: <https://www.rvo.nl/onderwerpen/ruimtelijke-ingrepen/ontheffing-of-vrijstelling/ecologisch-deskundige>

aanwezige habitattypen was een goede inschatting van de potenties en aan- of afwezigheid van de beschermde soorten te maken.

- Voor het onderzoek naar beschermde natuurgebieden en houtopstanden is gebruik gemaakt van de online viewers die de provincie ter beschikking heeft gesteld. Hierdoor zal in deze quickscan altijd een actueel beeld worden weergegeven van gebiedsgrenzen, doelstelling etc.



Figuur 1: Gebied (zwarte cirkel) waarbinnen NDFF-waarnemingen zijn gezocht. De rode stip geeft het plangebied weer. Bron: NDFF-uitvoerportaal.

1.4 Leeswijzer

In deze rapportage worden allereerst het plangebied en de geplande activiteiten beschreven. Hierna worden per beschermingsregime de voor het plangebied relevante beschermde gebieden en beschermde soorten en houtopstanden beschreven en beoordeeld. In de conclusie worden de resultaten van dit oriënterend onderzoek samengevat en wordt (indien van toepassing) geadviseerd welk nader onderzoek noodzakelijk is. Afgesloten wordt met een bronvermelding en een fotobijlage van het oriënterend veldbezoek en een beschrijving van het toetsingskader van de verschillende delen van deze quickscan.



2 Omschrijving plangebied

2.1 Algemeen

Het plangebied voor deze quickscan omvat een grasland aan de Havenstraat, Tuil, gemeente West Betuwe, provincie Gelderland (Figuur 2).

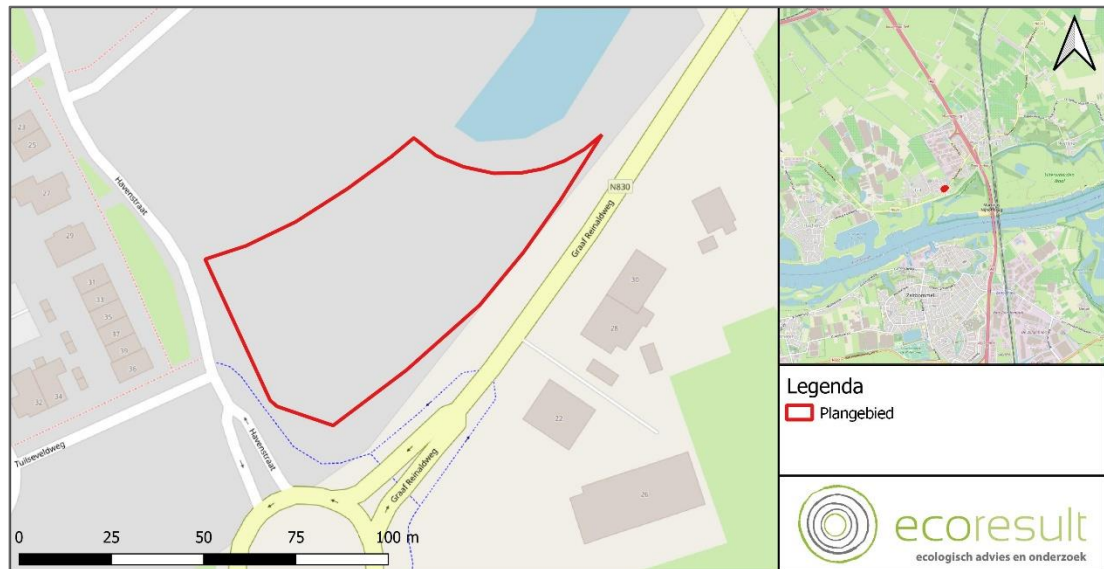

Figuur 2: Ligging van plangebied (rode omlijning) voor deze quickscan. Voor regionale ligging van het plangebied, zie kaartinset rechtsboven. Bron: OpenStreetMap.

2.2 Beschrijving

Het plangebied bestaat uit een grasland in het zuidwestelijk deel van de bebouwde kom van Tuil:

- Het plangebied bestaat uit een grasland wat recent kort gemaaid is.
- Op het grasveld waren uitwerpselen van paarden en hond aanwezig wat impliceert dat het veld tot voor kort gebruikt werd als honden uitlaatplaats of grasplaats van paarden.
- Begroeiing bestaat hoofdzakelijk uit Engels raagrass met een rijk mengels van kruiden waaronder smalle weegbree, bijvoet en boterbloemen.
- De noordzijde wordt begrensd door een grondwal begroeid met bramenstruweel en een waterlichaam.
 - Dit maakt geen onderdeel uit van het perceel.
- De zuidoostzijde wordt begrensd door een sloot.
 - Dit maakt geen onderdeel uit van het perceel.
- Aan de westzijde van het plangebied staat een bouwhek tegen het straatwerk aan.
- Open water (watergangen, poelen etc.) en vochtige tot natte terreinen (natuurvriendelijke oevers etc.) zijn in het plangebied afwezig.
- Straatverlichting is afwezig in het plangebied.

Voor een volledige impressie van het plangebied, zie Bijlage 1 - Foto-impressie plangebied.



2.3 Geplande ingrepen

2.3.1 Omschrijving werkzaamheden

Binnen het plangebied zal een appartementencomplex gerealiseerd worden met parkeerplaatsen en openbaar groen. Dit houdt in ieder geval in:

- Het bouwrijp maken van het plangebied.
- Het verwijderen en opschonen van het groen binnen het plangebied.
- De bouw van een nieuw appartementencomplex.

2.3.2 Methode uitvoering: materieel en werkwijze

De bouw start nadat het plangebied bouwrijp is gemaakt, deze werkzaamheden bestaan hoofdzakelijk uit het groen verwijderen. De bouwwerkzaamheden bestaan in hoofdzaak uit:

- Heien paalfundering;
- bouwen / monteren (wanden, vloeren, gevels, dak); gebruik bouwsteigers, mobiele kranen e.d.;
- installaties en afbouw;
- herinrichten openbaar gebied, waaronder, parkeerplaatsen, openbaar groen, hagen als afscheiding van het complex met het openbaar gebied; werkzaamheden worden met het nodige (zwaar) materieel uitgevoerd;
- tijdens de werktijden is de bouwplaats voor zonsopgang en na zonsondergang verlicht met bouwlampen; buiten de werktijden is de bouwplaats na zonsondergang tot voor zonsopgang in het kader van veiligheid spaarzaam verlicht.

2.3.3 Werkplanning, werktijden en realisatieperiode

Een gedetailleerde planning is nog niet beschikbaar. Het voornemen is de werkzaamheden in 2024 te starten. Een doorlooptijd van de werkzaamheden is nog niet bekend. De planning is deels afhankelijk van de conclusies uit voorliggende rapportage.

2.3.4 (Ontwerp)tekening

De ontwerptekening van dit project is te vinden in Figuur 3 & Figuur 4.



Figuur 3: Ontwerptekening van de nieuwe inrichting van het plangebied Havenstraat. Bron: van Es architecten.



Figuur 4: 3d weergave van de nieuwe inrichting van het plangebied Havenstraat. Bron: van Es architecten.

3 Onderzoeksresultaten beschermde gebieden

3.1 Wet natuurbescherming

3.1.1 Natura 2000

3.1.1.1 Algemeen

Het dichtstbijzijnde Natura 2000-gebied betreft de Rijntakken op 120 meter ten zuiden van het plangebied (zie Figuur 5). Dit gebied heeft stikstofgevoelig habitat.



Figuur 5: Plangebied Havenstraat, tuil (rode cirkel) en het nabijgelegen Natura 2000 gebied Rijntakken (groen) en stikstofgevoelig habitat (paars). Bron: AERIUS calculator versie 2022.2

3.1.1.2 Stikstof

In de aanlegfase zal er gebruik gemaakt worden van machines die stikstof uitstoten. Ook zal er sprake zijn van bouwverkeer ten bate van dit project. Als gevolg hiervan is stikstofdepositie groter dan 0,00 mol/ha/jr op nabijgelegen stikstofgevoelig habitat in de omgeving en daarbij behorende negatieve effecten niet op voorhand uit te sluiten. Een nadere beoordeling van de aanlegfase middels de AERIUS-berekening is derhalve nodig.

In de gebruiksfase zal er uitgegaan worden van gasvrije bebouwing (geen stikstofdepositie als gevolg van gasverbranding in het gebouw zelf), maar het gebruik van het plangebied zal wel veranderen (verkeersaantrekende werking door bewoners van het nieuwe pand). Een nadere beoordeling middels de AERIUS-berekening is derhalve nodig.



3.1.1.3 Overige verstoringsvormen

Negatieve effecten als gevolg van andere verstoringsvormen dan stikstofdepositie (zoals geluid, trillingen, verlichting, mechanische effecten of menselijke aanwezigheid) zijn uitgesloten wegens de grote afstand tussen het plangebied en het dichtstbijzijnde Natura 2000-gebied. Volgens de effectenindicator met activiteit woningbouw² zijn er vleermuizen (meervleermuis), vissen (bittervoorn, elft, grote modderkruiper, kleine modderkruiper, rivierdonderpad, rivierprik, zalm en zeeprik) en vogels (roerdomp, woudaap en zwarte stern) zeer gevoelig voor deze verstoringsvormen. Echter vinden de ontwikkelingen op circa 120 meter van het Natura 2000-gebied plaats en kan er redelijkerwijs vanuit worden gegaan dat de afstand dusdanig groot is dat dit geen negatieve effecten zal hebben op deze soorten en de instandhoudingsdoelstellingen van het Natura 2000-gebied. Er worden ook geen negatieve effecten verwacht op een eventuele vliegroute voor meervleermuis van het foerageergebied naar eventuele verblijfplaatsen. Meervleermuis volgt voornamelijk de Nederrijn en de Waal. Het plangebied maakt geen deel uit van deze structuren. Op basis van de afstand tot deze foerageergebieden en vliegroutes kunnen negatieve effecten worden uitgesloten.

3.2 Omgevingsverordening Gelderland

3.2.1 Algemeen

Zie Figuur 6 voor de in de omgevingsverordening van Gelderland beschermde gebieden in de omgeving van het plangebied.

3.2.2 Gelders Natuurnetwerk

Het plangebied is niet gelegen in het Natuurnetwerk Nederland (NNN), zie Figuur 6. Het dichtstbijzijnde onderdeel van het Natuurnetwerk Nederland (NNN) betreft de uiterwaarden langs de Waal op een afstand van circa 120 meter ten zuiden van het plangebied³. In de provincie Gelderland is een toetsing van externe werking noodzakelijk. Er kan echter door afstand en de aard van de werkzaamheden op voorhand worden uitgesloten dat er negatieve effecten zullen optreden op de wezenlijke waarden en kenmerken van het NNN. Nader (veld)onderzoek is niet noodzakelijk. De Omgevingsverordening Gelderland wordt niet overtreden.

3.2.3 Groene ontwikkelingszone

Het plangebied is niet gelegen in een gebied wat is aangemerkt als groene ontwikkelingszone, zie Figuur 6. Het dichtstbijzijnde onderdeel betreft de uiterwaarden langs de Waal op een afstand van circa 100 meter ten zuiden van het plangebied⁴. In de provincie Gelderland is een toetsing van externe werking noodzakelijk. Er kan echter door afstand en de aard van de werkzaamheden op voorhand worden uitgesloten dat er negatieve effecten zullen optreden op de wezenlijke waarden

²<https://www.synbiosys.alterra.nl/bij12/effectenindicatorappl.aspx?selectGebied=38&selectActiviteit=Woningbouw&submit=Toon+effecten&subj=effectenmatrix>

³<https://gldanders.planoview.nl/planoview/>

⁴ <https://gldanders.planoview.nl/planoview/>

en kenmerken van het NNN. Nader (veld)onderzoek is niet noodzakelijk. De Omgevingsverordening Gelderland wordt niet overtreden.

3.2.4 Weidevogelgebieden

Het plangebied is niet gelegen in Belangrijk weidevogelgebied⁵. Diverse graslanden ten zuiden van Zaltbommel op een afstand van circa 4,0 kilometer ten zuiden van het plangebied zijn bestemd als Belangrijk weidevogelgebied. Op basis van de afstand van deze gebieden tot het plangebied en de aard van de activiteiten valt uit te sluiten dat er sprake is van (tijdelijke) negatieve impact op bovengenoemd gebied. Nader (veld)onderzoek is niet noodzakelijk.

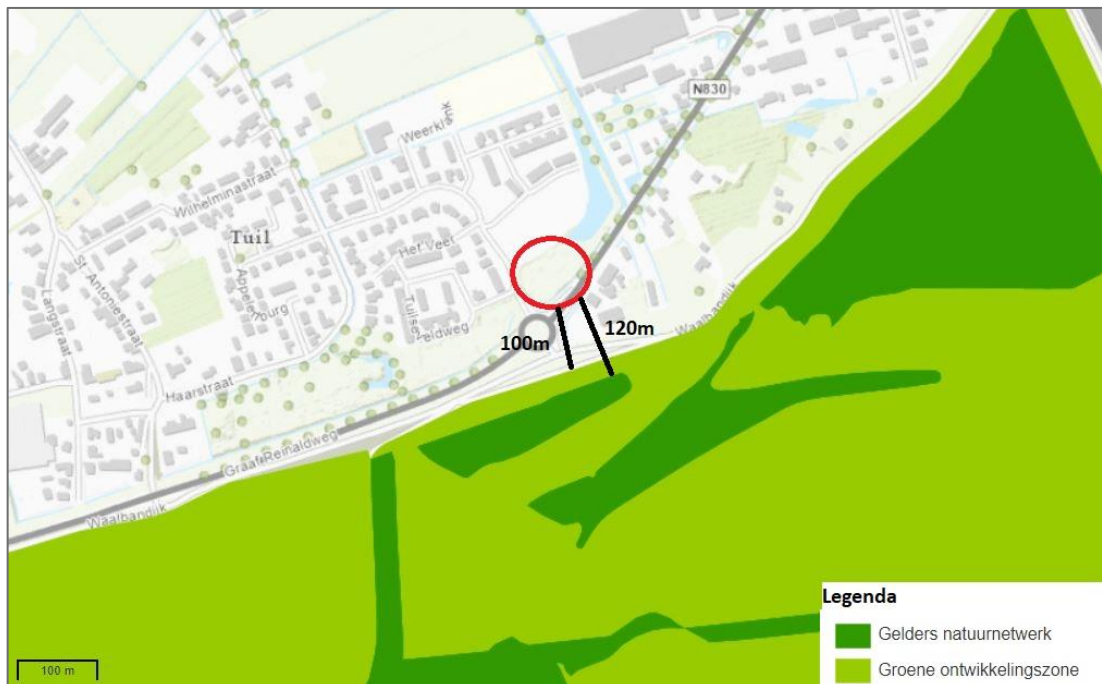

Figuur 6: Ligging plangebied (rode stip) ten opzichte van in de omgeving aanwezige delen van het Natuurnetwerk Nederland, Belangrijk weidevogelgebied, Groene buffer en Buitengebied. Bron: <https://ruimtelijkeplannenzuidholland.nl/omgevingsbeleid/>

⁵ Vanwege de afstand niet weergegeven op Figuur 7.



4 Beschermd houtopstanden

4.1 Wet natuurbescherming

Er worden voor deze ontwikkeling geen bomen gekapt. Het onderdeel Houtopstanden van de Wet Natuurbescherming wordt daarom voor deze ontwikkeling niet overtreden.



5 Onderzoeksresultaten beschermde soorten

5.1 Soorten Vogelrichtlijn

5.1.1 Bronnenonderzoek

5.1.1.1 Nationale Databank Flora en Fauna

Tabel 1: Waargenomen vogels met jaarrond beschermde vaste rust- of verblijfplaatsen in de afgelopen 5 jaar binnen een afstand van 5 kilometer van het plangebied Havenstraat, Tuil. Bron: NDDF-uitvoerportaal, geraadpleegd op 21-09-2023..

Soort	Beschermingscategorie
Boomvalk	Categorie 4
Buizerd	Categorie 4
Gierzwaluw	Categorie 2
Havik	Categorie 4
Huismus	Categorie 2
Kerkuil	Categorie 3
Ooievaar	Categorie 3
Ransuil	Categorie 4
Roek	Categorie 2
Slechtvalk	Categorie 3
Sperwer	Categorie 4
Steenuil	Categorie 1

Categorie 1: Nesten die, behalve gedurende het broedseizoen ook buiten het broedseizoen in gebruik zijn als vaste rust- en verblijfplaats.

Categorie 2: Nesten van koloniebroeders die elk broedseizoen op dezelfde plaats broeden en die daarin zeer honkvast zijn of afhankelijk zijn van bebouwing.

Categorie 3: Nesten van vogels (niet-koloniebroeders), die elk broedseizoen op dezelfde plaats broeden en die daarin zeer honkvast zijn of afhankelijk van bebouwing.

Categorie 4: Vogels die jaar in jaar uit gebruik maken van hetzelfde nest en die zelf niet of nauwelijks in staat zijn een nest te bouwen.

5.1.2 Verkennend veldonderzoek

5.1.2.1 Jaarrond beschermde nesten

Het plangebied is ongeschikt voor vaste rust- en verblijfplaatsen van vogels met jaarrond beschermde nesten in gebouwen. Gebouwen zijn afwezig.

Voor uilensoorten zoals kerkuil en steenuil herbergt het plangebied geen geschikte broedplaatsen (geen steenuil- en kerkuil nestkasten aanwezig). Voor ooievaar zijn geen geschikte plekken in het plangebied aanwezig. Nestpalen en ooievaarsnesten zijn afwezig binnen het plangebied. Voor slechtvalk is het plangebied ongeschikt.

Binnen de begrenzing van het plangebied zijn geen grote bomen of bosschages aanwezig die kunnen dienen als vaste rust- en verblijfplaats van vogels met jaarrond beschermde nesten. Tijdens



het verkennend veldonderzoek zijn in de bomen direct rondom het plangebied geen nesten waargenomen in bomen. Mede op basis hiervan kan aanwezigheid van soorten als ransuil, boomvalk, buizerd, havik, sperwer en roek worden uitgesloten.

5.1.2.2 Niet jaarrond beschermde nesten

Het plangebied is ongeschikt voor vogels met niet jaarrond beschermde nesten (zogenaamde Categorie 5-soorten). De directe omgeving van het plangebied is geschikt voor vogels met niet jaarrond beschermde nesten zoals ekster.

5.1.2.3 Algemene broedvogels

Het plangebied en directe omgeving zijn geschikt als voortplantingsplaats voor andere algemene broedvogels, zoals zwartkop en winterkoning. Algemene vogels kunnen ook tot broeden komen in de omgeving van het plangebied.

5.1.3 Effectbeoordeling en toetsing

5.1.3.1 Jaarrond beschermde nesten

Potentieel geschikte voortplantingsplaatsen of vaste rust- en verblijfplaatsen en essentieel leefgebied van soorten met jaarrond beschermde nesten in bebouwing zijn in het plangebied afwezig. Verbodsbepalingen Art. 3.1 lid 2 (zie Tabel 7) van de Wnb worden niet overtreden. Negatieve effecten zijn op voorhand uit te sluiten. Nader onderzoek is niet noodzakelijk

5.1.3.2 Niet jaarrond beschermde nesten

Het plangebied is ongeschikt voor vaste rust- en verblijfplaatsen vogels met niet-jaarrond beschermde nesten.

5.1.3.3 Algemene vogels

Het plangebied en de directe omgeving van het plangebied zijn potentieel geschikt als voortplantingsplaats voor algemene vogels. Nesten van algemene vogels vallen alleen tijdens het broedseizoen onder de bescherming van de wet. Schadelijke effecten door uitvoering van de werkzaamheden op bezette nesten van algemene vogels zijn te voorkomen door bijvoorbeeld buiten het broedseizoen te werken (in gebruik zijnde vogelnesten mogen in principe nooit worden verstoord), zie Hoofdstuk 6.

5.2 Soorten Habitatrichtlijn

5.2.1 Bronnenonderzoek

5.2.1.1 Nationale Databank Flora en Fauna

Tabel 2: Waargenomen Habitatrichtlijnsoorten in de afgelopen 5 jaar binnen een afstand van 5 kilometer van het plangebied Havenstraat, Tuil. Bron: NDFP-uitvoerportaal, geraadpleegd op 21-09-2023.

Soort	Soortgroep
Baardvleermuis	Zoogdieren - Vleermuizen
Gewone dwergvleermuis	Zoogdieren - Vleermuizen



Gewone grootoorvleermuis	Zoogdieren - Vleermuizen
Laatvlieger	Zoogdieren - Vleermuizen
Meervleermuis	Zoogdieren - Vleermuizen
Rosse vleermuis	Zoogdieren - Vleermuizen
Ruige dwergvleermuis	Zoogdieren - Vleermuizen
Watervleermuis	Zoogdieren - Vleermuizen
Bever	Zoogdieren - Overig
Otter	Zoogdieren - Overig
Wolf	Zoogdieren - Overig
Muurhagedis	Reptielen
Heikikker	Amfibieën
Kamsalamander	Amfibieën
Poelkikker	Amfibieën
Rugstreeppad	Amfibieën
Noordzeehouting	Vissen
Teunisbloempijlstaart	Nachtvlinders
Rivierrombout	Libellen
Platte schijfhoren	Weekdieren

5.2.2 Verkennend veldonderzoek

5.2.2.1 Vleermuizen

Het plangebied is ongeschikt voor gebouwbewonende vleermuizen (baardvleermuis, gewone dwergvleermuis, gewone grootoorvleermuis, laatvlieger, meervleermuis en ruige dwergvleermuis). Bebouwing is in het plangebied en directe omgeving afwezig.

De bebouwing rondom het plangebied is potentieel geschikt voor de aanwezigheid van vaste rust- en verblijfplaatsen en voortplantingsplaatsen van gebouwbewonende vleermuizen in ruimtes onder dakpannen daken en open stootvoegen die toegang bieden tot de luchtsponw.

Bomen zijn in het plangebied en directe omgeving afwezig. Daarmee is het plangebied ongeschikt voor boombewonende vleermuizen (rosse vleermuis, ruige dwergvleermuis, watervleermuis).

Er zijn binnen het plangebied geen structuren (lijnvormige elementen, bijvoorbeeld een bomenrij) aanwezig die onderdeel kunnen zijn van een (essentiële) vliegroute⁶. Wat betreft foerageergebied

⁶ Een vliegroute is essentieel wanneer er geen goede alternatieve vliegroute is om vanuit de verblijfplaats het betreffende foerageergebied te bereiken dan wel dat er wel een alternatieve vliegroute is, maar het gebruik hiervan kost vergeleken met de originele vliegroute te veel energie (te ver omvliegen of te onbeschermt). Een foerageergebied is van essentieel belang voor het functioneren van de verblijfplaats wanneer er geen alternatieve foerageergebieden zijn om de eventuele aantasting ervan op te vangen.

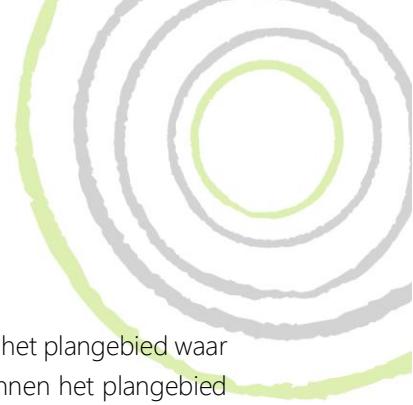

zijn er enkele groenstructuren en waterlichamen aanwezig in de omgeving van het plangebied waar vleermuizen kunnen foerageren, er zijn voldoende alternatieven aanwezig. Binnen het plangebied is essentieel foerageergebied afwezig.

5.2.2.2 Overige zoogdieren

De aanwezigheid van bever en otter kan op voorhand worden uitgesloten door de afwezigheid van open water binnen het plangebied. De aanwezigheid van wolf kan worden uitgesloten op basis van de zeldzaamheid van deze soort en de binding met bosachtig gebied. Door de ligging van urbaan gebied zijn vaste rust- en verblijfplaatsen van deze soort op voorhand uitgesloten.

5.2.2.3 Reptielen

Muurhagedis kan worden uitgesloten op basis van het ontbreken van zonnige hellingen of oude stadsmuren binnen het plangebied.

5.2.2.4 Amfibieën

Het plangebied is ongeschikt voor vaste rust- en verblijfplaatsen en voortplantingsplaatsen van rugstreeppad, heikikker, poelkikker en kamsalamander. Geschikt voortplantingswater en/of zandige ondergrond welke als overwinteringsplaats voor deze soorten kan dienen is afwezig binnen het plangebied. Ook is het plangebied voor de beide soorten, vanwege de ligging in stedelijk gebied, met veel doorgaande wegen (A27, N830) en de rivier de Waal, onbereikbaar voor deze soorten. Kamsalamander komt voor ten zuiden van de rivier en ten oosten van de A27. Heikikker komt voor in de Bommelerwaard ten zuiden van de Waal en de N322. Poelkikker heeft de dichtstbijzijnde populaties in de polders ten noorden van Geldermalsen en Leerdam ver boven de A15 en de Betuwelijn. Rugstreeppad heeft een gekende populatie in de grindplas bij Haften ten zuidwesten van de N830.

5.2.2.5 Vissen

Noordzeehouting kan worden uitgesloten op basis van het ontbreken van open water binnen het plangebied.

5.2.2.6 Libellen

Het plangebied is ongeschikt voor rivierrombout vanwege het ontbreken van stromende rivieren en grote wateren binnen het plangebied.

5.2.2.7 Nachtvinders

Teunisbloempijlstaart kan worden uitgesloten vanwege het ontbreken van waardplanten (wilgenroosjes, kattenstaart en teunisbloem) binnen het plangebied.

5.2.2.8 Weekdieren

Voor platte schijfhoren is het plangebied ongeschikt, aangezien de soort voorkomt in schone, rijk begroeide wateren in laagveengebieden.



5.2.3 Effectbeoordeling en toetsing

Het plangebied is voor soorten welke beschermd zijn onder de Habitatrichtlijn ongeschikt. Negatieve effecten zijn op voorhand uit te sluiten. Nader onderzoek is niet noodzakelijk.

5.3 Nationaal beschermde soorten

5.3.1 Bronnenonderzoek

5.3.1.1 Nationale Databank Flora en Fauna

Tabel 3: Waargenomen Nationaal beschermde soorten (Andere soorten § 3.3 Wnb) in de afgelopen 5 jaar binnen een afstand van 5 kilometer van het plangebied Havenstraat, Tuil. Bron: NDFF-uitvoerportaal, geraadpleegd 21-09-2023.

Soort	Soortgroep	Provinciale vrijstelling	Soort	Soortgroep	Provinciale vrijstelling
Aardmuis	Zoogdieren	Ja	Waterspitsmuis	Zoogdieren	Nee
Boommarter	Zoogdieren	Nee	Wezel	Zoogdieren	Nee
Bosmuis	Zoogdieren	Ja	Woelrat	Zoogdieren	Ja
Bunzing	Zoogdieren	Nee	Ringslang	Reptielen	Nee
Damhert	Zoogdieren	Nee	Bastaardkikker	Amfibieën	Ja
Das	Zoogdieren	Nee	Bruine kikker	Amfibieën	Ja
Dwergmuis	Zoogdieren	Ja	Gewone pad	Amfibieën	Ja
Dwergspitsmuis	Zoogdieren	Ja	Kleine watersalamander	Amfibieën	Ja
Eekhoorn	Zoogdieren	Nee	Meerkikker	Amfibieën	Ja
Egel	Zoogdieren	Ja	Grote modderkruiper	Vissen	Nee
Haas	Zoogdieren	Ja	Grote vos	Dagvlinders	Nee
Hermelijn	Zoogdieren	Nee	Grote weerschijnvlinder	Dagvlinders	Nee
Huisspitsmuis	Zoogdieren	Ja	Groot spiegelklokje	Vaatplanten	Nee
Konijn	Zoogdieren	Ja	Kartuizer anjer	Vaatplanten	Nee
Ree	Zoogdieren	Ja	Kluwenklokje	Vaatplanten	Nee
Rosse woelmuis	Zoogdieren	Ja	Muurbloem	Vaatplanten	Nee
Steenmarter	Zoogdieren	Nee	Schubzegge	Vaatplanten	Nee
Veldmuis	Zoogdieren	Ja	Stijve wolfsmelk	Vaatplanten	Nee
Vos	Zoogdieren	Ja	Wilde ridderspoor	Vaatplanten	Nee

5.3.2 Verkennend veldonderzoek

5.3.2.1 Zoogdieren

Het plangebied en de directe omgeving zijn potentieel geschikt voor algemene soorten waarvoor in Gelderland een provinciale vrijstelling geldt. Dit betreft o.a. de egel en verschillende soorten (spits-) muizen. Het plangebied is ongeschikt voor kleine marterachtigen (bunzing, hermelijn en wezel) vanwege het ontbreken van houtsingels en overhoekjes waar deze soorten hun verblijf houden. Voor damhert is het plangebied ongeschikt vanwege de ligging in urbaan gebied. Waarnemingen



in de omgeving betreft individuen in hertenkampjes. Das kan worden uitgesloten op basis van het ontbreken van een burcht op het terrein en het stedelijke karakter van het plangebied. Het gras is kortgemaaid en bevat geen zaden of vruchten waar deze soorten van afhankelijk zijn. Bomen met holten en grote boomnesten zijn afwezig, waardoor aanwezigheid van vaste rust- en verblijfplaatsen en essentieel functioneel leefgebied van boomarter en eekhoorn is uitgesloten. Het plangebied is door het ontbreken van bebouwing ongeschikt voor steenmarter. Ook zijn van deze soort tijdens het veldbezoek geen sporen aangetroffen. Waterspitsmuis kan worden uitgesloten op basis van het ontbreken van open water met natuurvriendelijke oevers binnen het plangebied.

5.3.2.2 Reptielen

Vaste rust- en verblijfplaatsen van ringslang kan op voorhand worden uitgesloten. Voor ringslang zijn broedhopen die als voortplantingsplaats kunnen dienen afwezig binnen het plangebied. Ook waterlichamen waar gejaagd kan worden op kikkers zijn niet aanwezig in het plangebied.

5.3.2.3 Amfibieën

Het plangebied is enkel geschikt als terrestrisch habitat voor Nationaal beschermde soorten amfibieën waarvoor in Gelderland een vrijstelling geldt, zoals gewone pad en bruine kikker. Overige beschermde, en niet vrijgestelde amfibieën komen niet in de omgeving voor.

5.3.2.4 Vissen

Nationaal beschermde vissen, zoals grote modderkruiper worden niet verwacht. Open water is in het plangebied niet aanwezig.

5.3.2.5 Dagvlinders

Het plangebied herbergt geen geschikt habitat voor beschermde dagvlinders, zoals grote vos en grote weerschijnvlinder. Grote vos komt voor in bossen, half open landschappen en duingebieden en heeft als waardplanten hoofdzakelijk iep, een variatie van soorten kers, populier en enkele soorten wilgen. De soort plant zich voort rondom de toppen van solitaire bomen en overwinterd in grotten en boomholten. Binnen en grenzend aan het plangebied zijn geen waardplanten van de soort aanwezig. Geschikt functioneel leefgebied in de vorm van bosranden, boomgaarden of solitaire bomen met voldoende voedselbeschikbaarheid (boomsappen) zijn afwezig. Overwintering van de soort is uitgesloten wegens het ontbreken van (bereikbare) ondergrondse ruimten en afwezigheid van boomholten. Grote weerschijnvlinder is afhankelijk van verschillende soorten wilgen in de halfschaduw voor de voortplanting. Vanwege het ontbreken van deze waardplant kan de aanwezigheid van grote weerschijnvlinder worden uitgesloten.

5.3.2.6 Vaatplanten

Tijdens het verkennend veldonderzoek zijn geen beschermde planten aangetroffen. Daarnaast zijn geen oude (kalk-)muren – geschikt voor muurbloem of andere muurvegetatie – aanwezig in het plangebied. Door de ligging van het plangebied in urbane omgeving, met sterk gecultiveerde vegetatie zijn geschikte groeiplaatsen voor soorten als groot spiegelklokje, kartuizer anjer, kluwenklokje, schubzegge, stijve wolfsmelk en wilde ridderspoor in het plangebied daarom niet aanwezig.



5.3.3 Effectbeoordeling en toetsing

Het plangebied is enkel geschikt voor Nationaal beschermde soorten waarvoor in de provincie Gelderland een vrijstelling geldt, zoals algemene (spits)muizen, egel, gewone pad en bruine kikker. Negatieve effecten op deze soorten zijn niet op voorhand uit te sluiten, maar nader onderzoek naar deze soorten is niet noodzakelijk. Wel geldt te allen tijde de zorgplicht. Dit houdt in dat schadelijke effecten op soorten zoals gewone pad, bruine kikker, egel en muizen zoveel mogelijk dienen te worden voorkomen. Te denken valt aan het verplaatsen van dieren naar veilige locaties buiten het werkgebied indien zij aangetroffen worden tijdens de werkzaamheden, of daar direct aan voorafgaand.

Voor overige vrijgestelde en niet-vrijgestelde Nationaal beschermde soorten is het plangebied ongeschikt. Negatieve effecten zijn op voorhand uit te sluiten. Nader onderzoek is niet noodzakelijk.

5.4 Invasieve exoten

Tijdens het veldbezoek zijn geen invasieve exoten vastgesteld in het plangebied. Uitheemse duizendknopen, reuzenberenklauw en/of andere invasieve exoten zijn niet aanwezig.

6 Vervolgstappen

6.1 Algemeen

In voorliggend hoofdstuk wordt een overzicht gegeven van de op basis van de effectbeoordelingen benodigde nader onderzoeken en mogelijk verdere vervolgstappen.

6.2 Beschermde gebieden

In Tabel 4 is in een overzicht te vinden of en indien van toepassing welke vervolgstappen er genomen dienen te worden met betrekking tot beschermde gebieden.

Tabel 4: Tabel met verwachte effecten van de ontwikkeling op beschermde gebieden en de te nemen vervolgstappen.

Type	Afstand tot plangebied	Negatief effect	Nader onderzoek	Mitigerende maatregelen	Ontheffing
Natura 2000	120m	Mogelijk	Ja, AERIUS-berekening	Nader te bepalen	Nader te bepalen
Gelders natuurnetwerk	120m	Nee	Nee	Nee	Nee
Groene ontwikkelingszone	100m	Nee	Nee	Nee	Nee
Weidevogelgebieden	4,0km	Nee	Nee	Nee	Nee

6.3 Beschermde soorten

In Tabel 5 is een overzicht te vinden of en indien van toepassing welke vervolgstappen er genomen dienen te worden met betrekking tot beschermde soorten.



Tabel 5: Mogelijk aanwezige beschermde soorten binnen het plangebied, de verwachte functies en te nemen vervolgstappen.

Beschermingsregime	Soortgroep	Soort	Geschikt / aanwezig	Functie	Negatief effect*	Nader onderzoek****	Ontheffing nodig	(Mitigerende) maatregelen (aantal)
Vogelrichtlijn	Vogels met jaarrond beschermde nesten	Gebouwbewonende vogels	Nee	n.v.t	n.v.t	n.v.t	n.v.t	n.v.t
		Boombewonende vogels	Nee	n.v.t	n.v.t	n.v.t	n.v.t	n.v.t
		Overige soorten jaarrond beschermd nest	Nee	n.v.t	n.v.t	n.v.t	n.v.t	n.v.t
	Vogels met niet-jaarrond beschermde nesten (Categorie-5)	Diverse [ekster]	Nee	n.v.t	n.v.t	n.v.t	n.v.t	n.v.t
	Algemene vogels	Diverse [zwartkop, winterkoning]	Ja	Vaste rust- en verblijfplaats	Mogelijk	n.v.t	n.v.t	n.v.t
Habitatrichtlijn	Vleermuizen (gebouwbewonend)	Baardvleermuis	Nee	n.v.t	n.v.t	n.v.t	n.v.t	n.v.t
		Gewone dwergvleermuis, Kleine dwergvleermuis, Ruige dwergvleermuis, Laatvlieger, Meervleermuis						
	Vleermuizen (Boombewonend)	Rosse vleermuis	Nee	n.v.t	n.v.t	n.v.t	n.v.t	n.v.t
		Ruige dwergvleermuis Watervleermuis						
Overig	Amfibieën	Nee	n.v.t	n.v.t	n.v.t	n.v.t	n.v.t	
	Platte schijfhoren	Nee	n.v.t	n.v.t	n.v.t	n.v.t	n.v.t	
Nationaal beschermd	Niet vrijgesteld	Waterspitsmuis	Nee	n.v.t	n.v.t	n.v.t	n.v.t	n.v.t
		Marterachtigen	Nee	n.v.t	n.v.t	n.v.t	n.v.t	n.v.t
		Ringslang	Nee	n.v.t	n.v.t	n.v.t	n.v.t	n.v.t
	Overige	(damhert, eekhoorn)	Nee	n.v.t	n.v.t	n.v.t	n.v.t	n.v.t
Vrijgesteld	Diverse [egel, (spits)muizen]	Ja	Vaste rust- en verblijfplaats	n.v.t	n.v.t	n.v.t	n.v.t	
Invasieve exoten			Nee					



*Een negatief effect is bepaald op basis van de aanwezige potenties en de getoetste maatregelen uit Bijlage 2 - Toelichting onderzoekskader.

** Algemene bescherming vogels: Tijdens de werkzaamheden dient rekening gehouden te worden met broedvogels. Schadelijke effecten op in gebruik zijnde nesten van vogels zijn te voorkomen door buiten het broedseizoen te werken (buiten grofweg de periode 1 maart – 15 augustus). Werken binnen het broedseizoen is enkel mogelijk indien er geen in gebruik zijnde nesten worden verstoord. Indien er binnen het broedseizoen gewerkt wordt is voorafgaand aan de werkzaamheden een controle door een deskundig ecooloog noodzakelijk. Bij aanwezigheid van in gebruik zijnde nesten dienen in samenspraak met een deskundig ecooloog de mogelijkheden bekeken te worden. Eventuele verwijdering van beplanting vindt plaats buiten de broedperiode van de aanwezige soorten (die globaal loopt van 1 maart tot 15 augustus).

*** Zorgplicht algemeen: De zorgplicht dient altijd in acht genomen te worden. De zorgplicht houdt in dat iedereen 'voldoende zorg' in acht moet nemen voor alle in het wild voorkomende dieren en planten (en dus niet alleen de beschermde) en hun leefomgeving. Concreet betekent dit dat wanneer wordt vermoed dat door handelingen of nalaten geen nadelige gevolgen voor flora of fauna kunnen mogen worden veroorzaakt. Verplicht is dergelijk handelen achterwege te laten (voor zover zulks in redelijkheid kan worden gevraagd) en alle maatregelen te nemen die die negatieve gevolgen kunnen voorkomen, beperken of ongedaan te maken. In de praktijk zal dus wanneer men in het werkkerrein een egel of gewone pad aantreft, deze buiten het werkkerrein geplaatst dient te worden of de kans moet krijgen om op eigen kracht het werkkerrein te verlaten.

****De aanpak voor het nader veldonderzoek is conform de eisen die het bevoegd gezag hieraan stelt (Kennisdocumenten en Vleermuisprotocol 2021).

6.4 Onderzoeksp perioden

In Tabel 6 is een overzicht te vinden van de perioden waarin nader onderzoek mag plaatsvinden.

Tabel 6: De onderzoeksp perioden voor het benodigde nader onderzoek.

Soort	Januari	Februari	Maart	April	Mei	Juni	Juli	Augustus	September	Oktober	November	December
AERIUS Berekening	[Light green shaded area]											
Berekening/rapportage	[Light green shaded area]											

6.5 Ontheffing

Een ontheffing Wet Natuurbescherming is noodzakelijk in de volgende gevallen

- Indien er een bijdrage in stikstofdepositie wordt vastgesteld.

De initiatiefnemer dient in het bezit te zijn van een ontheffing Wet Natuurbescherming voordat met versturende werkzaamheden kan worden gestart. Ook dienen dan mitigerende maatregelen te worden getroffen. Hierbij kan bijvoorbeeld worden gedacht aan het plaatsen van tijdelijke voorzieningen.

De doorlooptijd van de stikstofvergunning is op dit moment onbekend. U komt alleen in aanmerking voor een vergunning als uw project voldoet aan 1 of meer voorwaarden⁷:

- Door uw activiteit zal de stikstofdepositie lager zijn of gelijk blijven ten opzichte van de huidige situatie.
- Als uw activiteit zorgt voor een toename van de stikstofdepositie, neemt u ook maatregelen waardoor de stikstofdepositie omlaag gaat. Belangrijk is dat de totale stikstofdepositie uiteindelijk lager is dan in de huidige situatie.
- U maakt gebruik van extern salderen: overhevelen van een toestemming voor stikstofuitstoot van een stoppend bedrijf naar uw project. De toestemming geldt voor maximaal 70% van de stikstofuitstoot van het stoppende bedrijf.
- Uit een ecologische toets blijkt dat de stikstofuitstoot van uw activiteit niet leidt tot aantasting van een Natura 2000-gebied.
- Uw activiteit kent een groot maatschappelijk belang en voldoet aan de ADC-toets:
 - (A) geen alternatieven
 - (D) dwingende noodzaak
 - (C) voldoende compenserende maatregelen

De doorlooptijd van de ontheffingsaanvraag is maximaal 20 weken (maar hier wordt in de praktijk vaak van afgeweken). Een ontheffingsaanvraag wordt op hoofdlijn getoetst aan de volgende criteria:

- Afwezigheid van reële alternatieven (planning, werkwijze, locatie).
- Wettelijk belang van de werkzaamheden (verschilt per beschermingscategorie).
- Tenslotte mag de ingreep geen afbreuk doen aan de staat van instandhouding van de soort. Dit is onder andere afhankelijk van de ruimtelijke spreiding van de soort in de directe omgeving. Dit kan worden voorkomen door het treffen van voldoende mitigerende/compenserende maatregelen.

⁷ https://www.noord-holland.nl/Loket/Producten_en_Diensten/Producten_op_alfabet/S/Stikstofdepositie_melden

7 Conclusies

In opdracht van Compagnon projectontwikkeling heeft Ecoresult B.V. een quickscan uitgevoerd voor het plangebied genaamd: Havenstraat, Tuil. De aanleiding voor dit verzoek betreft de voorgenomen nieuwbouw binnen het plangebied. Deze voorgenomen ontwikkelingen kunnen schadelijke effecten hebben op beschermde soorten en natuurgebieden.

Uit voorliggende quickscan is gebleken dat:

- Gebiedsbescherming
 - Wet Natuurbescherming
 - Een bijdrage van stikstofdepositie als gevolg van de aanlegfase en gebruiksfase van dit project niet op voorhand is uit te sluiten.
 - Overige effecten (geluid, trillingen, verlichting, mechanische effecten of menselijke aanwezigheid) op Natura 2000-gebieden kunnen op voorhand worden uitgesloten.
 - Omgevingsverordening Gelderland
 - Effecten op beschermde gebieden onder de Omgevingsverordening Gelderland kunnen op voorhand worden uitgesloten.
- Houtopstanden
 - Het onderdeel Houtopstanden van de Wet Natuurbescherming wordt voor deze ontwikkeling niet overtreden.
- Beschermde soorten
 - Negatieve effecten op soorten die vallen onder de bescherming van de Vogelrichtlijn, Habitatrichtlijn, of die nationaal beschermd zijn kunnen op voorhand worden uitgesloten.

Een AERIUS-berekening (zie hoofdstuk 6) is noodzakelijk om vast te stellen of deze potentiële natuurwaarden aanwezig zijn binnen het plangebied, en om te bepalen of de werkzaamheden negatieve effecten zullen hebben. Is dit het geval, dan dient mogelijk een ontheffing Wet Natuurbescherming te worden aangevraagd, en dienen er mitigerende maatregelen te worden getroffen.

8 Geraadpleegde bronnen

8.1 Literatuur

Vleermuisprotocol 2021

- Anoniem, 2021. Vleermuisprotocol 2021. Vleermuisvakberaad Netwerk Groene Bureaus, Zoogdierverseniging

8.2 Internet

Beschermde gebieden & soorten

- <https://calculator.aerius.nl/wnb/>
- https://www.noord-holland.nl/Loket/Producten_en_Diensten/Producten_op_alfabet/S/Stikstofdepositie_melden
- <https://gldanders.planoview.nl/planoview/>

Kadastrale Kaarten

- <https://bagviewer.kadaster.nl/lvbag/bag-viewer/index.html>

Nationale Databank Flora en Fauna

- <https://ndff-ecogrid.nl/>

Natuurwetgeving

- www.rvo.nl

PDOK – Publieke Dienstverlening op de Kaart

- <http://pdokviewer.pdok.nl>

Bijlage 1 - Foto-impressie plangebied



Visualisatie plangebied vanuit de zuidwesthoek. Links de grondwal met braamstruweel wat buiten het plangebied valt. In de achtergrond enkele landhuizen aan de overzijde van de rijksweg. Bron: J.W.E. Janse | Ecoresult B.V.



Visualisatie plangebied vanuit de noordoosthoek kijkend richting het noordoosten. Het waterlichaam wat met natuurvriendelijke oever wat buiten het plangebied ligt. Bron: J.W.E. Janse | Ecoresult B.V.



Visualisatie begrenzing van het plangebied aan de zuidwestkant. De geschoonde sloot maakt geen onderdeel uit van het plangebied. Bron: J.W.E. Janse | Ecoresult B.V.



Bont kroonkruid aanwezig onder het bouwhek aan de westzijde van het plangebied. Bron: J.W.E. Janse | Ecoresult B.V.



Overgroeide straatverhardingen aan de westzijde van het plangebied. Bron: J.W.E. Janse | Ecoresult B.V.



Sporen van paard binnen het plangebied. Bron: J.W.E. Janse | Ecoresult B.V.

Bijlage 2 - Toelichting onderzoekskader

Wet natuurbescherming

De Wet Natuurbescherming (Wnb) regelt de bescherming van beschermde natuurgebieden (Natura 2000) en regelt de soortbescherming. De provincies zijn voor de Wet Natuurbescherming het bevoegd gezag en regelen tevens de vergunning en ontheffingen. De bescherming van de Wet Natuurbescherming is grofweg op te delen in drie categorieën.

Bescherming van gebieden

De Wnb richt zich met de bescherming van natuurgebieden uitsluitend op de Natura 2000-gebieden. De verschillende Natura 2000-gebieden zijn deels aangewezen voor specifieke Vogelrichtlijnsoorten, Habitatrichtlijnsoorten en/of habitattypen. Invloeden (ook van buiten het Natura 2000-gebied) mogen deze instandhoudingsdoelstellingen niet in gevaar brengen. Daarnaast mag de oppervlakte van het Natura 2000-gebied niet worden aangetast.

Toetsing stikstofemissies Natura 2000

Sinds 2 november 2022 is de partiële vrijstelling van de Natura 2000-vergunningplicht voor de gevolgen van stikstofdepositie door bij AMvB aangewezen activiteiten van de bouwsector komen te vervallen. Als gevolg hiervan is de werkwijze van vóór 1 juli 2021 omtrent stikstofdepositie in de aanlegfase weer actueel geworden. De effecten van stikstofuitstoot, en de daarbij behorende stikstofdepositie dienen daarom weer getoetst te worden aan de Natura 2000 instandhoudingsdoelstellingen, al dan niet door middel van een AERIUS-berekening. Ook stikstofemissies als gevolg van de gebruiksfase zoals bewoning, gebruik van een utiliteitsgebouw of verkeersaantrekkende werking dienen wel getoetst te worden aan de Natura 2000 instandhoudingsdoelstellingen, al dan niet door middel van een AERIUS-berekening.

Indien er sprake is van stikstofdeposities (>0,00 mol/ha/jaar) op stikstofgevoelige habitats in Natura2000-gebieden is er sprake van een vergunningsplicht.

Bescherming van soorten

De Wnb onderscheidt drie verschillende beschermingsregimes, met elk hun eigen verbodsbepalingen (zie Tabel 7). De eerste twee categorieën zijn gebaseerd op de door de Europese Unie opgestelde Vogelrichtlijn (uit 1979) en de Habitatrichtlijn (uit 1992). Het derde beschermingsregime betreft soorten die niet op Europees niveau beschermd zijn, maar wel op landelijk niveau: de Nationaal beschermde soorten (in de wet aangeduid als "andere soorten").

Voor de soorten binnen dit beschermingsregime geldt een onderzoeksplicht, en bij negatieve effecten een ontheffingsplicht. De provincies kunnen aangeven of zij soorten uit deze lijst willen vrijstellen van ontheffingsplicht. Naar deze soorten is nader onderzoek of een ontheffing niet nodig, wel geldt te allen tijde de zorgplicht. Deze zorgplicht houdt in dat men bij werkzaamheden met mogelijk negatief effect op planten en dieren, maatregelen dient te nemen (binnen wat redelijkerwijs van men verwacht kan worden) om onnodige schade aan planten of dieren te voorkomen⁸.

⁸ Ministerie van Economische zaken (2016) Soortenbescherming bij ruimtelijke ingrepen

Tabel 7: De verbodsbepalingen behorende bij de verschillende beschermingsregimes zoals opgenomen in de Wet natuurbescherming.

Beschermingsregime soorten Vogelrichtlijn § 3.1 Wnb	Beschermingsregime soorten Habitatrichtlijn § 3.2 Wnb	Beschermingsregime Nationaal beschermde soorten (andere soorten) § 3.3 Wnb
Art 3.1 lid 1 Het is verboden in het wild levende vogels opzettelijk te doden of te vangen.	Art 3.5 lid 1 Het is verboden soorten in hun natuurlijke verspreidingsgebied opzettelijk te doden of te vangen.	Art 3.10 lid 1a Het is verboden soorten opzettelijk te doden of te vangen.
Art 3.1 lid 2 Het is verboden opzettelijk nesten, rustplaatsen en eieren van vogels te vernielen of te beschadigen, of nesten van vogels weg te nemen	Art 3.5 lid 4 Het is verboden de voortplantingsplaatsen of rustplaatsen van dieren te beschadigen of te vernielen.	Art 3.10 lid 1b Het is verboden de vaste voortplantingsplaatsen of rustplaatsen van dieren opzettelijk te beschadigen of te vernielen.
Art 3.1 lid 3 Het is verboden eieren te rapen en deze onder zich te hebben.	Art 3.5 lid 3 Het is verboden eieren van dieren in de natuur opzettelijk te vernielen of te rapen.	Niet van toepassing
Art 3.1 lid 4 en lid 5 Het is verboden vogels opzettelijk te storen, tenzij de storing niet van wezenlijke invloed is op de staat van instandhouding van de desbetreffende vogelsoort.	Art 3.5 lid 2 Het is verboden dieren opzettelijk te verstoren.	Niet van toepassing
Niet van toepassing	Art 3.5 lid 5 Het is verboden plantensoorten in hun natuurlijke verspreidingsgebied opzettelijk te plukken en te verzamelen, af te snijden, te ontwortelen of te vernielen.	Art 3.10 lid 1c Het is verboden plantensoorten in hun natuurlijke verspreidingsgebied opzettelijk te plukken en te verzamelen, af te snijden, te ontwortelen of te vernielen

Bescherming van houtopstanden

De bescherming van houtopstanden betreft voornamelijk een voortzetting van de Boswet en richt zich op de instandhouding van het bosareaal. Bij houtopstanden groter dan 10 are of 20 rijbomen en gelegen buiten de bebouwde kom geldt een meldplicht, herplantplicht en mogelijke oplegging van een kapverbod. Deze voorwaarden zijn tevens van kracht als het slechts een deel van de houtopstand groter dan 10 are of 20 bomen in een rij betreft. Het onderdeel beschermde houtopstanden heeft geen betrekking op:

- houtopstanden binnen de bij besluit van de gemeenteraad vastgestelde grenzen van de bebouwde kom;
- houtopstanden op erven of in tuinen;
- fruitbomen en windschermen om boomgaarden;
- naaldbomen, kennelijk bedoeld om te dienen als kerstbomen, indien niet ouder dan twintig jaar;
- kweekgoed;
- uit populieren of wilgen bestaande:
 - wegbeplantingen;
 - beplantingen langs waterwegen;
 - eenrijige beplantingen langs landbouwgronden.
- het dunnen van een houtopstand;
- uit populieren, wilgen, essen of elzen bestaande beplantingen die kennelijk zijn bedoeld voor de productie van houtige biomassa, indien zij:
 - ten minste eens per tien jaar worden geogst;

- o bestaan uit minstens tienduizend stoven per hectare per beplantingseenheid, zijnde een aaneengesloten beplanting die niet wordt doorsneden door onbeplante stroken breder dan twee meter, en zijn aangelegd na 1 januari 2013.

Omgevingsverordening Gelderland

In de Omgevingsverordening Gelderland zijn het Natuurnetwerk Nederland (NNN) en de Groen Ontwikkelingszones (GO) vastgelegd. Het Natuurnetwerk Nederland (NNN) is een netwerk van groene gebieden, voorheen bekend als de Ecologische Hoofdstructuur (EHS). Het NNN wordt beschermd via het planologisch kader. Het NNN is verankerd in de bestemmingsplannen waarin de regels uit de provinciale Verordening ruimte zijn verwerkt. Het ruimtelijke beleid voor het NNN kent het “nee, tenzij” principe en is gericht op ‘behoud, herstel en ontwikkeling van de wezenlijke waarden en kenmerken’ van het NNN.

De Groene Ontwikkelingszone (GO) bestaat uit gebieden met andere bestemmingen dan natuur binnen de begrenzing van het GNN alsmede weidevogelgebieden en rustgebieden voor winterganzen. De Groene Ontwikkelingszone is ruimtelijk verweven met het GNN en hangt daar functioneel mee samen. In de Groene Ontwikkelingszone wordt ingezet op versterking van de samenhang tussen inliggende en aangrenzende natuurgebieden.

Naast het NNN kan de provincie planologische bescherming aan gebieden toekennen door hen aan te wijzen als “bijzondere provinciale natuurgebieden” of “bijzondere provinciale landschappen”. Hierbij valt bijvoorbeeld te denken aan de bescherming van belangrijke weidevogelgebieden. Het NNN kent geen uniform beschermingsregime. Iedere provincie kan een eigen invulling geven aan bijvoorbeeld compensatie. Het beschermingsregime van overige op provinciaal niveau beschermde gebieden kan sterk verschillen tussen provincies.