

@wsap.nl

Verzenddatum

Woningstichting Anna Paulowna

Ons kenmerk
Z-288422

De heer

Uw kenmerk

Molenvaart 93

Uw brief van

1761 AC ANNA PAULOWNA

onderwerp

Contact

Omgevingsvergunning Z-288422

Pagina

1/9

T 088 321 5410

Geachte,

Op 17 december 2020 hebben wij uw aanvraag omgevingsvergunning ontvangen voor nieuwbouw van 24 appartementen op het perceel Molenvaart 12 en 14 , 1761 AJ in Anna Paulowna. De aanvraag is geregistreerd onder nummer Z-288422.

Ontwerpbesluit

Wij zijn voornemens de omgevingsvergunning te verlenen. Dit ontwerpbesluit heeft betrekking op de activiteiten:

1. *Bouwen* (artikel 2.1, lid 1, sub a van de Wet algemene bepalingen omgevingsrecht Wabo).

De vergunning zal worden verleend voor onbepaalde tijd. Aan de vergunning zijn voorschriften verbonden. Deze voorschriften vindt u verderop in de beschikking.

De aan dit ontwerpbesluit verbonden voorschriften zullen onderdeel uitmaken van de vergunning. Daar waar de voorschriften van deze vergunning afwijken van hetgeen in de bij deze vergunning horende documenten staat vermeld gelden de aan de vergunning verbonden voorschriften.

Dit ontwerpbesluit betreft dus nog niet het definitieve besluit dan wel de definitieve omgevingsvergunning.

Vorbereidingsprocedure

Op dit besluit wordt de coördinatieregeling ex artikel 3.30 Wet ruimtelijke ordening (Wro) toegepast. De regeling ziet in deze op alle besluiten die samenhangen met de Wro en de Wabo. Dit betekent dat dit ontwerpbesluit tezamen met het ontwerpbestemmingsplan "Molenvaart 12-14 te Anna Paulowna" wordt voorbereid. Op basis van artikel 3.31 lid 3 Wro is daarbij de uitgebreide procedure zoals bedoeld in afdeling 3.4 van de Algemene wet bestuursrecht (Awb) gevolgd.

Als digitale gemeente ontvangen wij uw post graag via post@hollandskroon.nl.

Brievenbuspost en pakketten kunt u sturen naar postbus 8, 1760 AA Anna Paulowna.

Contact

www.hollandskroon.nl

T 088 – 321 50 00

Social Media

 facebook.com/hollandskroon

 [@hollandskroon](https://twitter.com/hollandskroon)

Overige gegevens

BNG Algemeen NL82 BNGH 028.51.52.785

BIC: BNGHNL2G

Onderdeel van de procedure is dat alle aanverwante ontwerpbesluiten en stukken gelijktijdig voor zes weken ter inzage worden gelegd. Er kunnen dan door iedereen zienswijzen worden ingediend. Na afloop van die periode en behandeling van eventuele zienswijzen zal definitief worden besloten en staat nog één beroepsmogelijkheid open tegen de besluiten bij de Afdeling bestuursrechtspraak van de Raad van State. In principe staat het beroep dan alleen nog open voor diegenen, die ook tijdig een zienswijze tegen de ontwerpbesluiten hebben ingediend.

Overwegingen

Bij het nemen van dit besluit hebben wij het volgende overwogen:

1. Activiteit Bouwen

Voor de activiteit *bouwen* moet het plan volgens artikel 2.10 van de Wabo voldoen aan de volgende criteria:

- het geldende bestemmingsplan;
- het Bouwbesluit;
- de Bouwverordening;
- redelijke eisen van welstand.

Bestemmingsplan

Het ingediende bouwplan voldoet niet aan het bestemmingsplan “Anna Paulowna” maar wel aan het ontwerpbestemmingsplan “Molenvaart 12-14 te Anna Paulowna” dat gelijktijdig met dit ontwerpbesluit ter inzage wordt gelegd.

Bouwbesluit

Het is aannemelijk gemaakt dat het plan voldoet aan het Bouwbesluit 2012, als wordt voldaan aan de voorwaarden uit dit besluit.

Bouwverordening

Het plan voldoet aan de geldende Bouwverordening.

Welstandsvrij

Het bouwplan ligt in een gebied dat op grond van de gemeentelijke welstandsnota als welstandsvrij is aangemerkt.

Nu het aannemelijk is dat het plan voldoet aan het ontwerpbestemmingsplan, Bouwbesluit, de gemeentelijke Bouwverordening en de redelijke eisen van welstand kan de omgevingsvergunning voor dit onderdeel worden verleend.

Voorwaarden

Op grond van artikel 2.22 lid 2 Wabo worden aan deze omgevingsvergunning de volgende voorschriften verbonden, die nodig zijn met het oog op het belang dat voor de betrokken activiteit is aangegeven in het bepaalde bij of krachtens de artikelen 2.10 tot en met 2.20 Wabo:

1. Wij verlenen de vergunning voor de activiteit *bouwen* overeenkomstig het bouwplan en de bouwtekening(en) + bijlagen die bij dit besluit horen en als zodanig zijn gewaarmerkt.
2. De voorwaarden genoemd in de bijlage 'Voorschriften (ver)bouwen' zijn van toepassing.
3. Constructieve gegevens moeten uiterlijk drie weken voor aanvang van de bouw worden aangeleverd en voor aanvang zijn goedgekeurd.
4. De omgevingsvergunning zal worden ingetrokken, indien er binnen 3 jaar, dan wel indien de vergunning betrekking heeft op een activiteit als bedoeld in artikel 2.1, lid 1 onder a, b of g gedurende 26 weken geen handelingen zijn verricht met gebruikmaking van de vergunning.

Leges

Volgens de Legesverordening bent u voor het in behandeling nemen van uw aanvraag omgevingsvergunning leges verschuldigd. Voor betaling van dit bedrag ontvangt u na de definitieve vergunningverlening een nota. Bij deze nota wordt vermeld hoe u eventueel bezwaar kunt aantekenen tegen de hoogte van het legesbedrag en de gehanteerde grondslagen.

Ter inzage legging

De ontwerp omgevingsvergunning wordt op <datum> bekendgemaakt in de Staatscourant en in het digitale gemeenteblad. Deze publicatie kunt u vinden op www.officielebekendmakingen.nl. Vanaf ligt het ontwerp van de beschikking gedurende zes weken ter inzage en is iedereen in de gelegenheid om zienswijzen in te brengen.

Zienswijzen

Tegen het ontwerpbesluit kunnen binnen zes weken na ter inzage legging zienswijzen naar voren worden gebracht. U kunt deze richten aan:

College van burgemeester en wethouders van Hollands Kroon
Postbus 8
1760 AA Anna Paulowna

Uw zienswijze dient het volgende te bevatten:

- uw naam, adres, postcode en woonplaats;
- de datum;
- over welke beschikking het gaat (het beste kunt u een kopie van deze brief bijsluiten);
- de redenen waarom u het er niet mee eens bent;
- uw handtekening.

Beroep

Gedurende een termijn van zes weken na bekendmaking van het definitieve besluit kunnen belanghebbenden

die hun zienswijze hebben gegeven op de ontwerp omgevingsvergunning, alsmede belanghebbenden aan wie redelijkerwijs niet kan worden verweten dat zij geen zienswijzen overeenkomstig afdeling 3.4 van de Algemene wet bestuursrecht naar voren hebben gebracht, gemotiveerd beroep aantekenen bij Raad van State, afdeling bestuursrechtspraak, Postbus 20019 2500 EA Den Haag.

Ook kan degene die beroep heeft ingesteld en er een spoedeisende belang bij heeft dat het besluit niet in werking treed een verzoek om voorlopige voorziening indienen bij de Raad van State.

Voor het in behandeling nemen van zowel beroep als een verzoek om voorlopige voorziening is griffierecht verschuldigd.

In werking treding vergunning

De vergunning treedt in werking nadat de termijn voor het indienen van beroep is verstreken, of indien er bij het instellen van eventueel beroep tevens een verzoek om voorlopige voorziening is gedaan, nadat de rechtbank daar een beslissing op heeft genomen. U kunt in de tussentijd nog geen gebruik maken van de vergunning.

Met vriendelijke groet,
Namens het college van burgemeester en wethouders,

Team Vergunningen

c.c. @mbarchitecten.nl

Van toepassing zijnde stukken:

- publiceerbaar aanvraagformulier, ingediend op 17 december 2020;
- bestemmingsplan t.b.v. Molenvaart 12-14 te Anna Paulowna;
- ontwerpbesluit vormvrije beoordeling m.e.r.;
- ontwerpbesluit hogere grenswaarde Wet geluidhinder;
- milieuneutraal veranderen (voorm. 8.19 Melding Wm);
- plattegrond & kadastrale kaart (situatie), blad BA 0001, datum 10-12-2020;
- plattegrond begane grond, blad BA 1001, datum 10-12-2020;
- plattegrond 1^{ste} verdieping, blad BA 1002, datum 10-12-2020;
- plattegrond 2^{de} verdieping, blad BA 1003, datum 10-12-2020;
- plattegrond dak aanzicht, blad BA 1004, datum 10-12-2020;

- doorsnede, blad BA 2001, datum 10-12-2020;
- gevels, blad BA 3001, datum 10-12-2020; wijz. 17-12-2020;
- details, blad 4001, datum 10-12-2020; wijz. 17-12-2020;
- bergingen, blad BA 9001, datum 10-12-2020;
- huisnummerbesluit Molenvaart 12 t/m 12L en 14 t/m 14L (uitgezonderd huisletter i);
- fundering, blad 01, datum 16-12-2020;
- aandachtspunten bij (ver)bouwen;
- voorwaarden rioolaansluiting;
- algemene voorwaarden uitwegen binnen de bebouwde kom;

Ontwerpbesluit

Aandachtspunten bij (ver)bouwen

U hebt een vergunning gekregen voor het uitvoeren van bouwwerkzaamheden. Voordat u begint met de bouw, willen wij u op enkele aandachtspunten wijzen. In uw omgevingsvergunning staan mogelijk nog meer verplichtingen die voor u van belang zijn. Degene die de bouwwerkzaamheden uitvoert is verplicht de voorschriften van de omgevings-vergunning na te leven.

Melding start en gereedkomen van de werkzaamheden

De gemeente moet op tijd op de hoogte worden gesteld van de start en het gereedkomen van de werkzaamheden. Dit doet u door daar melding van te maken. Deze verplichting staat in artikel 1.25 van het Bouwbesluit 2012. De aanvang van de bouwwerkzaamheden moet u uiterlijk twee werkdagen voor aanvang melden. De beëindiging van de werkzaamheden moet u uiterlijk op de dag van de beëindiging melden. Een vergunningplichtig bouwwerk mag pas in gebruik worden genomen nadat het bouwwerk gereed is gemeld. Dit om te voorkomen dat een onveilige situatie kan ontstaan.

Hoe kunt u de melding doen?

U kunt de genoemde meldingen doen via het online formulier <https://www.hollandskroon.nl/inwoners/bouw-of-verbouw/start-en-gereedmelding-omgevingsvergunning>. Eventueel kan dit ook via telefoonnummer 088-3215000.

Afscheiding bouwterrein

Als er op het bouwterrein gevaar of hinder te verwachten is, moet het terrein worden afgezet. Een doeltreffende afzetting moet het bouwterrein van de weg en van het aangrenzende open erf of terrein afscheiden. Het verkeer moet hier zo min mogelijk hinder van ondervinden. Ook de toegang tot brandkranen en andere openbare voorzieningen zoals leidingen mag niet worden belemmerd.

Schade aan wegen en terreinen

Het is mogelijk dat tijdens de bouw wegen en terreinen schade oplopen. Dit moet u bij ons melden via telefoonnummer 088-3215000, team Areaalbeheer.

U bent verantwoordelijk voor de schade en u moet dus ook de rekening betalen. Wij adviseren u voor aanvang van de bouw de huidige onderhouds-situatie van wegen en terreinen op foto vast te leggen. Zo kan er achteraf geen discussie ontstaan of de schade door de bouw is veroorzaakt.

Blokkeren doorgaande openbare weg

Wanneer u tijdens de bouwwerkzaamheden de openbare weg voor enige tijd volledig blokkeert, is het van belang dat u dit op tijd aan ons door geeft. Wij maken er een melding van naar de hulpdiensten zodat de brandweer en ambulance op de hoogte zijn van deze afzetting. Meldingen kunt u doorgeven via telefoonnummer 088-3215000, team Areaalbeheer.

Een korte afsluiting van 0 tot 8 uur dient 3 werkdagen van te voren gemeld te zijn (op niet drukke doorgaande wegen). Een lange afsluiting + 8 uur, dient minimaal 6 werkdagen van te voren gemeld te zijn (op niet drukke doorgaande wegen). Bij grote (volledige) afsluitingen en op drukke doorgaande wegen en bus routes is maatwerk nodig. Daarom moeten deze minimaal 21 werkdagen van te voren gemeld worden. Dit geeft ons tijd om een publicatie te regelen en anderen partijen in te lichten. Een afsluiting dient te allen tijde volgens de CROW normen uitgevoerd te zijn (publicatie 96A/B). Mocht een afsluiting niet aangemeld zijn dan treedt de buiten gewoon opsporingsambtenaar verbaliserend op.

Brandveiligheid heeft u in eigen hand

Een belangrijk onderdeel bij (ver)bouwen is de brandveiligheid. Het komt vaak voor dat door onwetendheid uw bouwwerk niet meer voldoet aan de minimale eisen van brandveiligheid.

De brandweer heeft een handige app ontwikkeld waar u een beter inzicht krijgt in de mogelijke gevaren. De app is in principe voor woningen maar is ook te gebruiken voor andere bouwwerken.

De app is beschikbaar in de App Store voor Apple-apparaten en in Google Play voor Android. Daarnaast kan de app gedownload worden via de landelijk brandweerwebsite op www.brandweer.nl/woningcheck-app. Heeft u vragen omtrent brandveiligheid? Mail dan naar brandweerteamnoord@vrnhn.nl

VOORWAARDEN RIOOLAANSLUITING GEMEENTE HOLLANDS KROON

Een aansluiting op het hoofdriool mag u niet zelf maken. U moet de aansluiting aanvragen. U dient met de volgende zaken rekening te houden:

- De rioolaansluiting moet worden gemaakt door een aannemer die bekend is in de gemeente, bijvoorbeeld VEG (Vermaire) te Breezand, VTG Riooltechniek te Slootdorp, Snippe Rioolservice te Winkel, Borst Bestratingen te Wieringerwaard of Ten Brinke Bestratingen te Hippolytushoef.
- Voor persleiding/pompput dient Facta te Uitgeest benaderd te worden.
- U betaalt zelf de kosten van de aansluiting op het gemeentelijk rioolstelsel. De gemeente neemt vervolgens de aansluiting in beheer. De prijs is afhankelijk van de situatie. Van de aannemer krijgt u een offerte die door de gemeente getoetst en goedgekeurd moet worden.
- Als er door asfalt dient te worden gegaan dan zullen wij de herstelkosten vooraf in rekening brengen.
- Riolering dient ten alle tijde gescheiden te worden! Afvoer HWA (hemelwater) naar nabijgelegen sloot in overleg.
- Bij aanvang van de werkzaamheden dient er contact opgenomen te worden met de gemeente.
- Er dient ten alle tijde een revisie gemaakt te worden van de aansluiting.
- De doorvoer van de riolering door de gevel heen heet "uitlegger". Voor de rioolaansluiting moeten de uitleggers (DWA en HWA) aan de volgende eisen voldoen:
 1. *De uitleggers zijn star aangeboden. Dat wil zeggen zonder flexibele slang die de grondzettingen kan opvangen.*
 2. *De uitleggers hebben een minimale diameter van 125 mm (of in overleg groter) en dienen 30 tot 50 centimeter voorbij de erfgrans aangeboden te worden.*
 3. *De onderkant van de uitbrengers dienen minimaal 80 centimeter onder kruin weg te liggen.*
 4. *De leiding DWA moet in kleur roodbruin RAL 8023 Klasse SN8 en de leiding HWA in kleur grijs RAL 7037 Klasse SN8.*
 5. *Bij een gemengd rioolstelsel van de gemeente dienen de leidingen binnen een halve meter v an de erfgrans aan elkaar gekoppeld te worden middels een erfscheidingsput. Dezer erfscheidingsput wordt van de eigenaar. Voorkeur heeft de PK315 van Wavin.*
 6. *Bij een gescheiden rioolstelsel van de gemeente dienen 2 erfscheidingsputten geplaatst te worden binnen een halve meter voor de erfgrans. De DWA put dient te worden voorzien van een rood/bruin deksel.*
 7. *De uitleggers(s) is/zijn zichtbaar aanwezig 30 tot 50 cm voorbij de erfgrans.*

Algemene voorwaarden uitwegen/uitrit gemeente Hollands Kroon binnen de bebouwde kom

- De uitrit dient door een erkend stratenmakers bedrijf aangelegd te worden, u bent vrij in de keuze van dit bedrijf.
- De vormgeving van de uitrit is conform het overige straatbeeld.
- De breedte van de uitrit is maximaal de breedte van de uitrit op uw eigen terrein.
- Bij het doorsnijden van een voetpad dienen de bestaande 30 x 30 x 4 cm tegels over de gehele breedte van de uitrit vervangen te worden voor 30 x 30 tegels met een dikte van 6 centimeter
- De verharding van een uitrit moet zo worden aangelegd dat de afwatering van de weg niet wordt belemmerd.
- Bij aansluiting van een uitrit op asfaltverharding dient de rand van de asfaltverharding recht te worden gezaagd zodat een rechte aansluiting ontstaat tussen het asfalt en de uitritverharding.
- Bij het doorsnijden van gemeentelijk groen dient de verhardingsconstructie, voor zover aangelegd op gemeentegrond, als volgt te worden opgebouwd:
 - 0,25 m zand
 - 0,05m straatzand
 - betonstraatstenen (keiformaat, kleur zie omliggende uitritten, dikte 0,08m)
- In geval van een verharding van betonstraatstenen dient een kantopsluiting van betonnen opsluitbanden te worden toegepast. Bij toekomstig gebruik door personenauto's opsluitbanden van het formaat 0,10x0,20x1,00m.
- Indien binnen 2 jaar verzakkingen in de door de melder aangelegde uitrit optreden, dan is de melder van de uitrit verplicht de verzakking te herstellen. Indien de melder dit nalaat zal de gemeente, op kosten van de melder, de verzakking herstellen.
- Aanleg, beheer en onderhoud binnen 2 jaar na aanleg van de uitrit komen geheel voor rekening van de melder.
- De melding vrijwaart u niet voor aanspraken van derden tot vergoeding van schade die direct of indirect verband houden met de uitrit.
- Indien er sprake is van plaatsing of verplaatsing van een boom, kolk of lichtmast dient er contact te worden opgenomen met de gemeente Hollands Kroon via 088-3215000, of via het contactformulier op onze website. De kosten voor plaatsing of verplaatsing zijn voor de aanvrager.
- De toestemming van uw uitrit ligt na het ontvangen van deze brief 6 weken ter inzage. In deze periode is het mogelijk om bezwaar te maken op deze toestemming. U mag in deze periode uw uitrit al uitvoeren, maar dit is wel op eigen risico.
- Uiterlijk twee dagen voor aanvang van de werkzaamheden dient u het team Arealbeheer hiervan schriftelijk of telefonisch in kennis te stellen via telefoonnummer 088-3215000 of via het contactformulier op onze website.

Algemene voorwaarden uitwegen/uitrit gemeente Hollands Kroon buiten de bebouwde kom en industrieterreinen

- De uitrit dient door een erkend stratenmakers bedrijf aangelegd te worden, u bent vrij in de keuze van dit bedrijf.
- De vormgeving van de uitrit is conform het overige straatbeeld.
- De breedte van de uitrit is maximaal de breedte van de uitrit op uw eigen terrein.
- Bij het doorsnijden van een voetpad dienen de bestaande 30 x 30 x 4 cm tegels over de gehele breedte van de uitrit vervangen te worden voor 30 x 30 tegels met een dikte van 6 centimeter.
- De verharding van een uitrit dient aan de zijde van de weg op gelijke hoogte aan te sluiten.
- De verharding van een uitrit moet zo worden aangelegd dat de afwatering van de weg niet wordt belemmerd.
- Bij aansluiting van een uitrit op asfaltverharding dient de rand van de asfaltverharding recht te worden gezaagd zodat een rechte aansluiting ontstaat tussen het asfalt en de uitritverharding.
- De verhardingsconstructie dient, voor zover aangelegd op gemeentegrond, als volgt te worden opgebouwd:
 - 0,40m menggranulaat sortering 0/40
 - 0,05m straatzand
 - betonstraatstenen (keiformaat, kleur zie omliggende uitritten, dikte 0,08m) of betonplaten
- In geval van een verharding van betonstraatstenen dient een kantopsluiting van betonnen opsluitbanden te worden toegepast. Bij toekomstig gebruik door personenauto's opsluitbanden van het formaat 0,10x0,20x1,00m. Bij toekomstig gebruik door agrarisch- en/of vrachtverkeer opsluitbanden van het formaat 0,13/0,25x0,25x1,00m.
- Indien binnen 2 jaar verzakkingen in de door de melder aangelegde uitrit optreden, is de melder van de uitrit verplicht de verzakking te herstellen. Indien de melder dit nalaat zal de gemeente, op kosten van de melder, de verzakking herstellen.
- Aanleg, beheer en onderhoud binnen 2 jaar na aanleg van de uitrit komen geheel voor rekening van de melder.
- De melding vrijwaart u niet voor aanspraken van derden tot vergoeding van schade die direct of indirect verband houden met de uitrit.
- Indien er sprake is van plaatsing of verplaatsing van een kolk of lichtmast dient contact te worden opgenomen met de gemeente Hollands Kroon via 088-3215000, of via het contactformulier op onze website De kosten voor plaatsing of verplaatsing zijn voor de aanvrager.
- De toestemming van uw uitrit ligt na het ontvangen van deze brief 6 weken ter inzage. In deze periode is het mogelijk om bezwaar te maken op deze toestemming. U mag in deze periode uw uitrit al uitvoeren, maar dit is wel op eigen risico.
- In geval van schade aan kabels en leidingen zijn bij een verharding van betonplaten de eventuele meerkosten voor het verwijderen van de betonplaten voor uw rekening.
- Uiterlijk twee dagen voor aanvang van de werkzaamheden dient u het team Areaalbeheer hiervan schriftelijk of telefonisch in kennis te stellen, telefoon 088-3215000, of via het contactformulier op onze website.

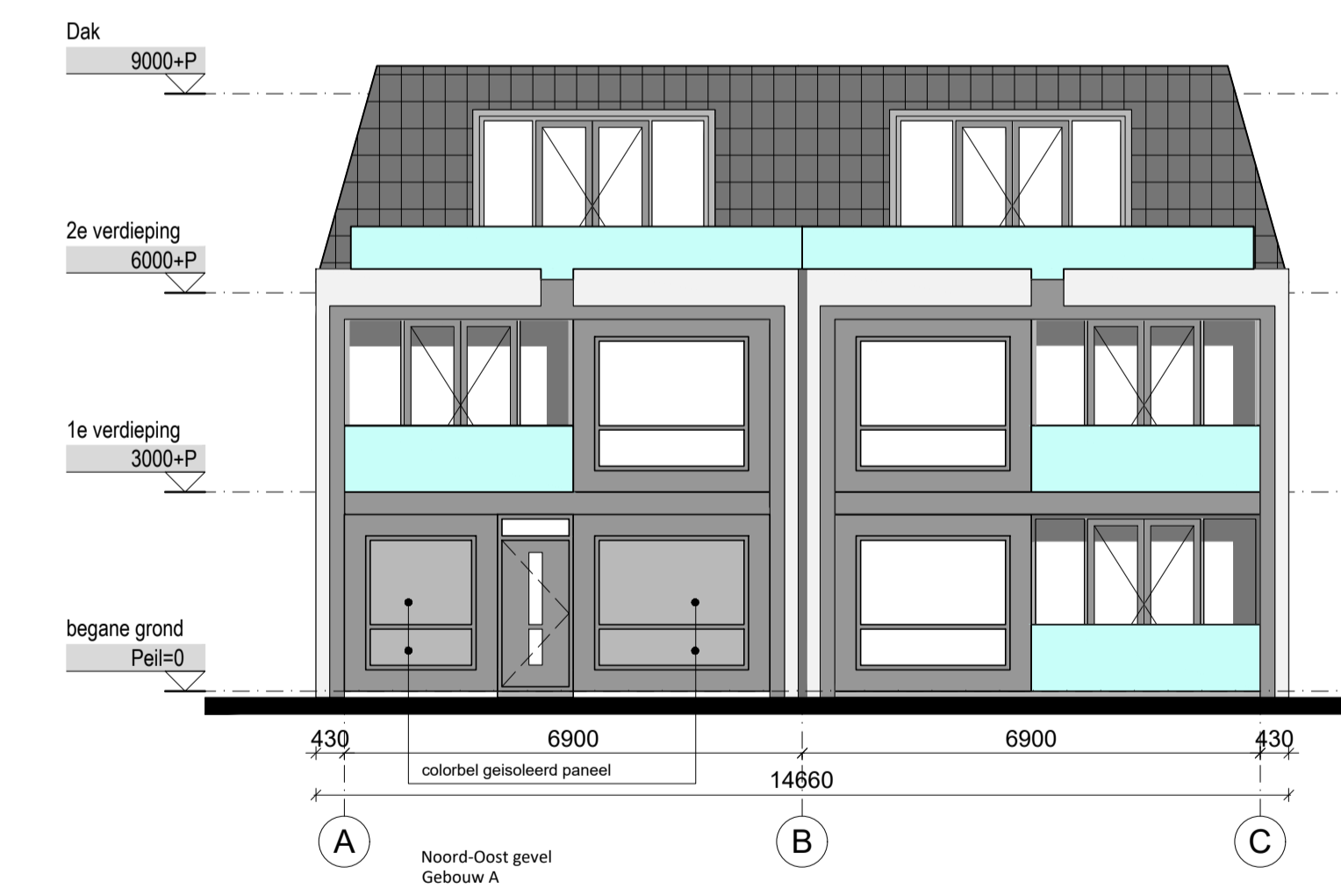
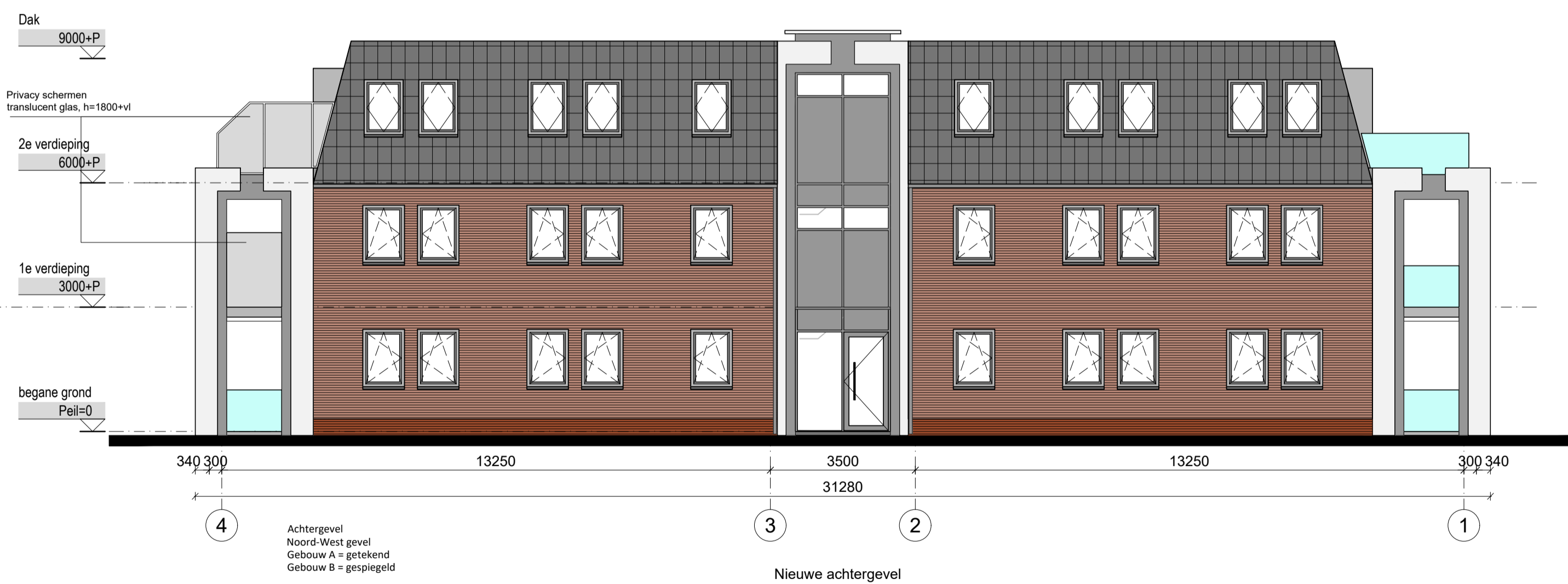
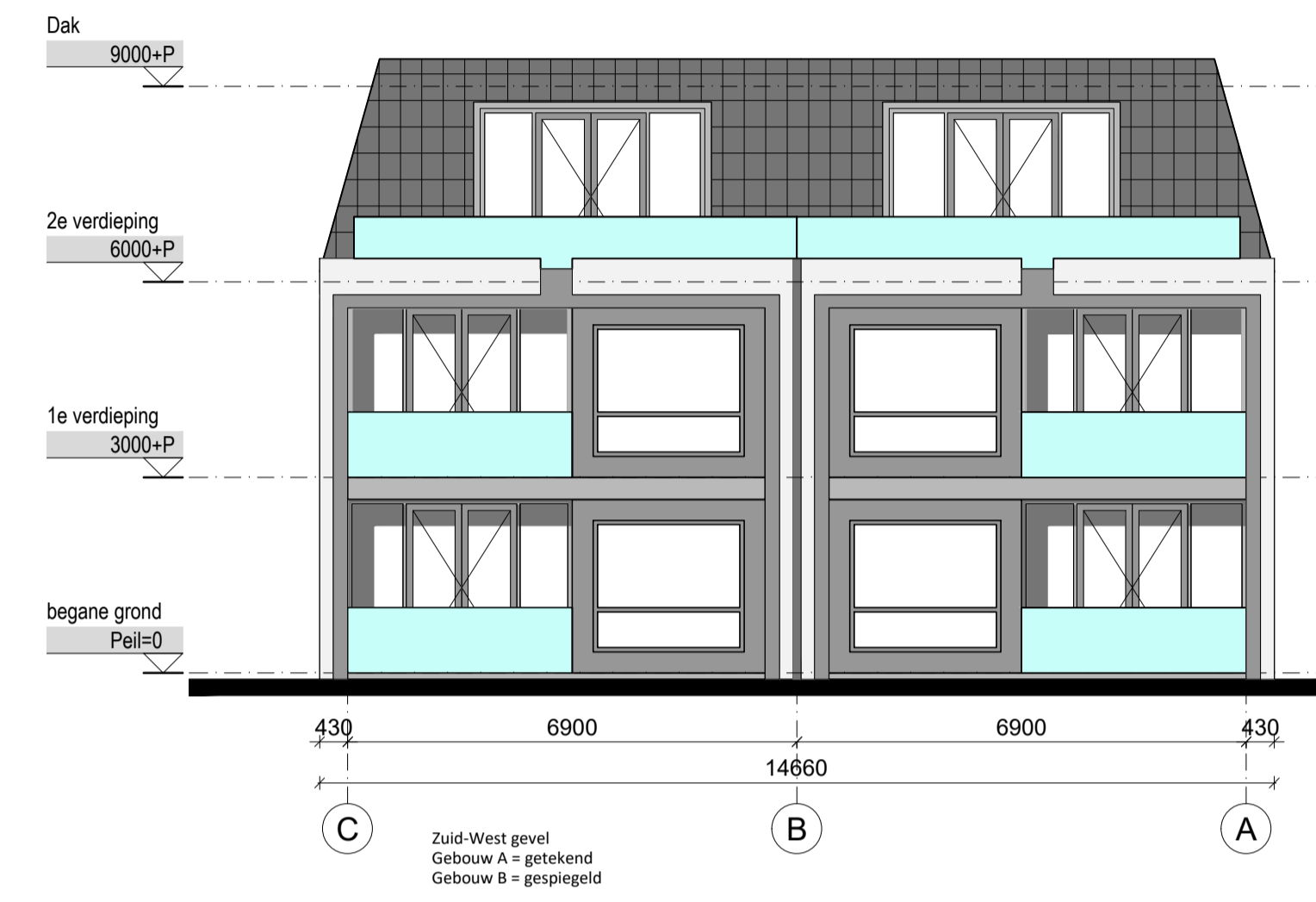
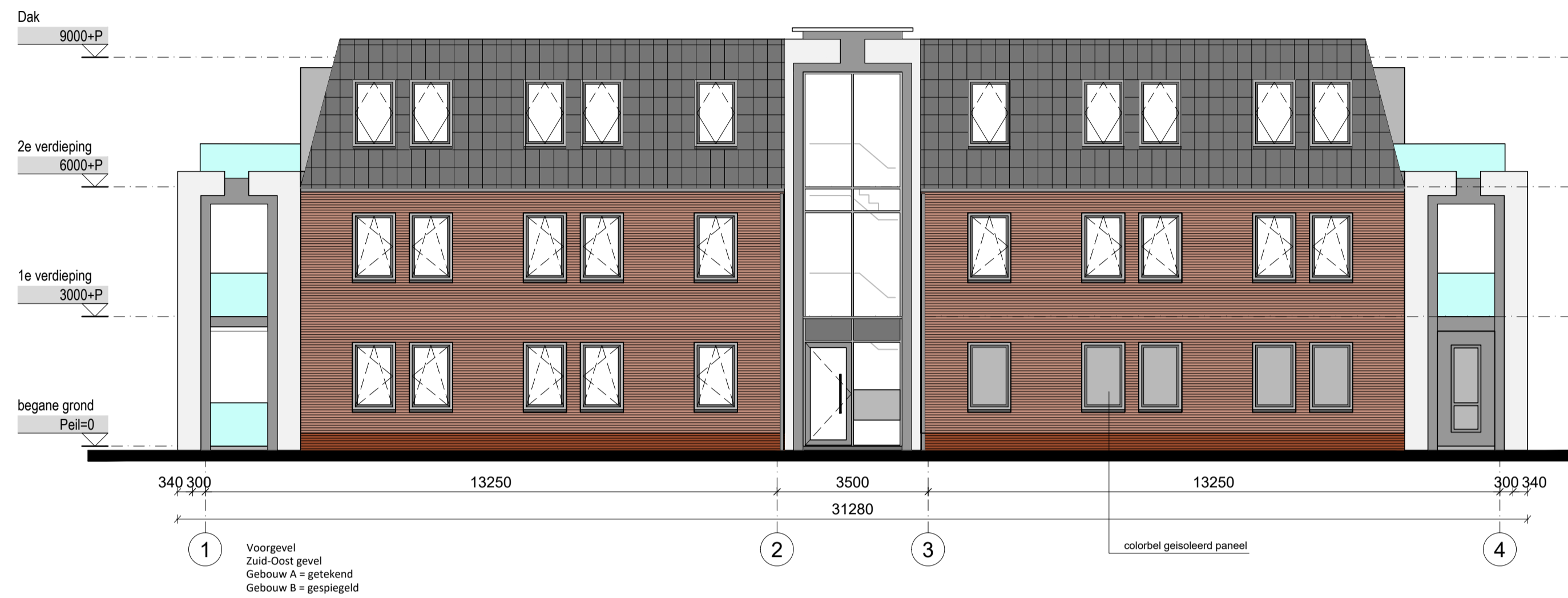

OPMERKING

- Voor materialisatie, zie materiaalstaat MB Architecten
- Volledige constructie conform tekening en berekening constructeur

MB
ARCHITECTEN

MB architecten
023-5385333
ir René van der Malen
06-11101000
Bloemendaalsestraatweg 120-A
2082 GK Santpoort-Zuid
MB@MBarchitecten.nl
www.MBarchitecten.nl

project	• Molenvaart • Anna Paulowna
opdrachtgever	• Nero Zero
onderwerp	• Gevels
schaal	• 1:100
formaat	• A1
datum	• 10-12-2020
gewijzigd	• 17-12-2020 • 15-10-2021 • 16-11-2021
projectnummer	• 2010
tekeningnummer	• BA 3.0.01

LEGENDA

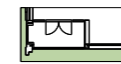

nieuwbouw

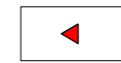

entrees

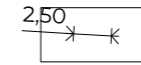

maatvoering in meters



elementen verharding rijbaan
nader te detailleren

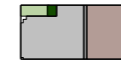

voetpaden / trottoir
nader te detailleren

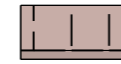

parkeerplaatsen; grasstenen
nader te detailleren

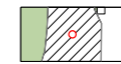

afzetpaal in bestaande inrit



vuilcontainers



verlichting
nader te detailleren



gras

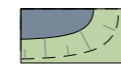

waterpartij
watercompensatie ca. 180m²



te handhaven bomen



te planten parkbomen
nader te detailleren



te planten heesters
nader te detailleren



te planten haag



Molenvaar

Erik Overdiep
landschapsontwerp

Zilverweg 6 8445 PE Heerenveen
telefoon: 06 50 49 60 48
email: landschapsontwerp@erikoverdiep.nl
website: www.erikoverdiep.nl

project : Molenvaart Anna Paulowna
opdrachtgever : Woningstichting Anna Paulowna
projectnummer : O-2106
onderwerp: Schets terrein + aansluiting Molenvaart
getekend: 16 augustus 2021 laatst gewijzigd: 31 januari 2022
schaal: 1:500 formaat: A1 tekeningnummer:

