



aangetroffen. De aanwezige bebouwing binnen Lelypark en omgeving, bevat wel mogelijkheden als vaste rust- en verblijfplaats van vleermuizen. Met name basisschool Het Bakken bevat te slopen gebouwdelen, welke toegankelijk zijn voor vleermuizen zoals open stootvoegen (spouwmuren) en overstekende en gebroken hoekpannen. Andere zwaar beschermde soorten dan hierboven genoemd worden op basis van de huidige verspreidingsgegevens en aanwezige terreintypen niet verwacht.



*Figuur 1. Huidige situatie Sternstraat te Wieringerwerf*

De locatie aan de Sternstraat is onbebouwd en bestaat uit een met gras ingezaaid terrein, zie figuur 1. Echter bevindt zich rondom het terrein een windsingel en een bomenrij aan de voorzijde. In hoeverre de aanwezige beplanting zal verdwijnen, is niet geheel duidelijk. Aan de hand van de inrichtingsschets (figuur 2) lijkt de windsingel aan de achterzijde (deels) te worden gehandhaafd en zal de bomenrij aan de Sternstraat verdwijnen. Geen van beide structuren vormt echter een doorlopende groenstructuur, waardoor niet wordt verwacht dat een vliegroute van vleermuizen zal verdwijnen of wordt onderbroken. In betreffende bomen zijn eveneens geen (mogelijke) vaste rust- en verblijfplaatsen van vleermuizen of (jaarronde beschermde) vogelsoorten aangetroffen. Met uitzondering van enkele algemene vogelsoorten en algemeen voorkomende (niet ontheffingsplichtige) amfibieën en zoogdieren, worden overige beschermde soorten (flora, vissen, reptielen, dagvlinders, libellen, kevers en andere ongewervelde) op grond van de huidige verspreidingsgegevens en habitatvoorkeuren niet verwacht binnen of in de omgeving van het plangebied aan de Sternstraat. Hiermee is een nader onderzoek naar zwaar beschermde soorten op betreffende locatie niet noodzakelijk.

### **Tot slot**

Op basis van de uitgevoerde ecologische inventarisatie is gezien de aangetroffen terreinomstandigheden en de aard van het plan een voldoende beeld van de natuurwaarden ontstaan. Uit de ecologische inventarisatie is naar voren gekomen dat aanvullend onderzoek in het kader van de Wet Natuurbescherming niet noodzakelijk is. Met inachtneming van de algemene zorgplicht en het broedseizoen<sup>1</sup> is een ontheffing van de Wet Natuurbescherming op voorhand niet nodig.

---

<sup>1</sup> Voor alle beschermde inheemse (ook de algemeen voorkomende) vogelsoorten geldt vanuit de Wet Natuurbescherming een verbod op handelingen die nesten of eieren beschadigen of verstoren. In de praktijk betekent dit dat storende werkzaamheden alleen buiten het broedseizoen uitgevoerd mogen worden. In het kader van de Wet Natuurbescherming wordt voor het broedseizoen geen standaardperiode gehanteerd. Van belang is of een broedgeval verstoord wordt, ongeacht de datum. Doorgaans gaat het hierbij om de periode van 15 maart t/m 15 juli.

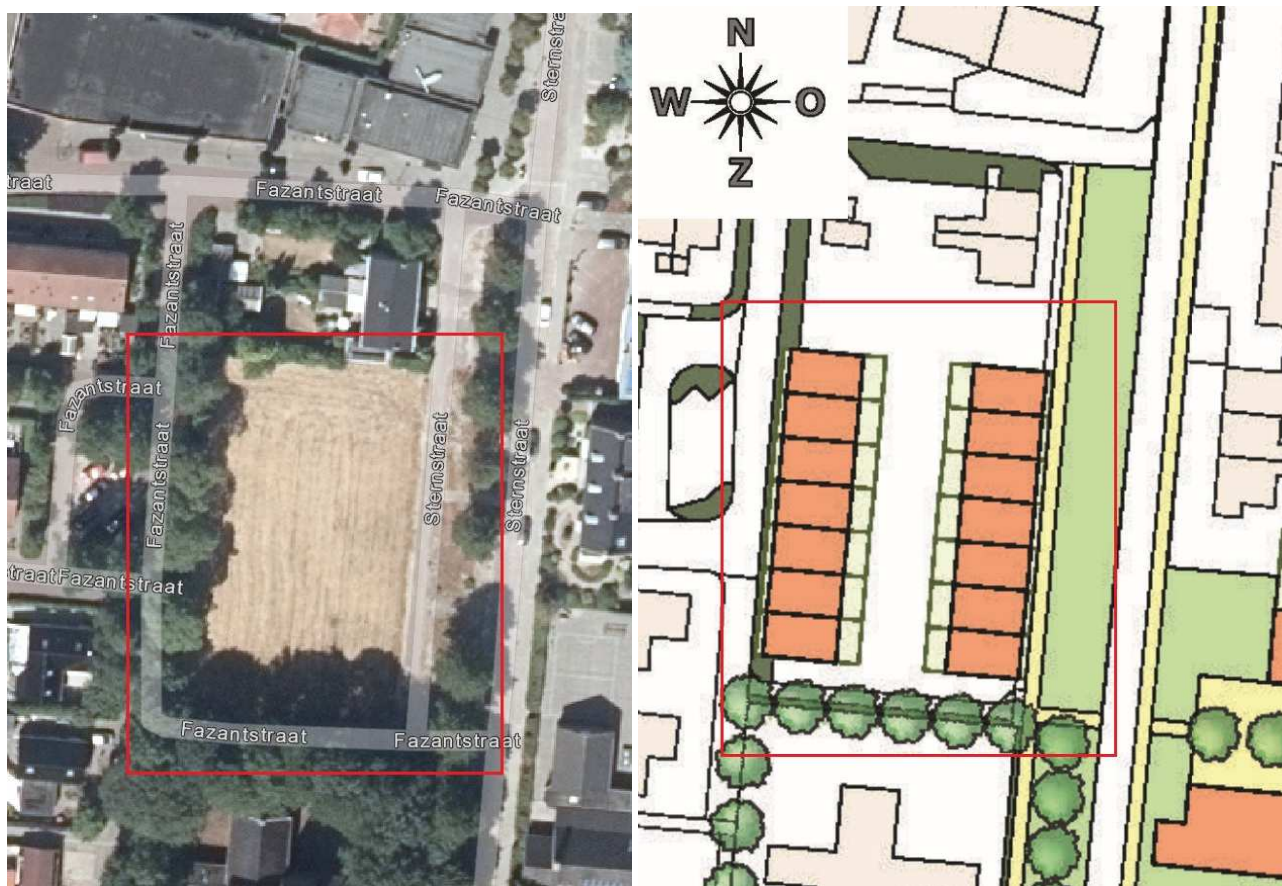

Figuur 2. Huidige en beoogde inrichting van de planlocatie aan de Sternstraat

Het plan heeft geen negatieve gevolgen voor de instandhoudingsdoelstellingen van natuurlijke habitats en soorten. Voor deze activiteit is daarom geen vergunning op grond van de Wet Natuurbescherming nodig en is het punt van provinciaal natuurbeleid niet in strijd met de Provinciale Omgevingsverordening.

Ik ga er vanuit u hiermee voldoende te hebben geïnformeerd en dat de voorgenomen ontwikkeling, in samenhang met de Patrijsstraat, kan worden opgestart.

Met vriendelijke groet,  
Bureau Aandacht Natuur

Merijn Volkers