



aeres milieu

ingenieursbureau voor bodem, archeologie, geohydrologie, ecologie

Actualiserend vooronderzoek NEN 5725 Middelweg 49 te Moordrecht

Actualiserend vooronderzoek NEN 5725 Middelweg 49 te Moordrecht

Aeres Milieu Projectnummer : AM21098
Status rapport : Definitief (versie 1)
Datum : 25 juni 2021

Opdrachtgever : S & A Investments B.V.
Cypresbaan 61
2908 LT CAPELLE AAN DEN IJSSEL

Opgesteld door : ing. J.M.G. Reuver
Paraaf : 

Gecontroleerd door : ing. T.K.P.G. Thijssen
Paraaf : 

Aeres Milieu B.V.
Noordhoven 4
6042 NW ROERMOND
(t) 0475 – 320 000
e-mail: info@aeres-milieu.nl
www.aeres-milieu.nl

Disclaimer

Het onderzoek is op zorgvuldige wijze uitgevoerd volgens de algemeen gebruikelijke inzichten en methoden (opzet conform NEN 5725 en interpretatie aan de hand van de Leidraad Bodembescherming).

Opgemerkt wordt dat bij een vooronderzoek sprake is van een momentopname. Dit betekent dat Aeres Milieu op voorhand geen aansprakelijkheid accepteert voor maatregelen of mogelijke beslissingen die de opdrachtgever naar aanleiding van het door Aeres Milieu uitgevoerde onderzoek neemt. Tevens wordt opgemerkt dat Aeres Milieu voor het verkrijgen van de voor het historisch onderzoek noodzakelijke informatie (mede) afhankelijk is van externe bronnen. Voor Aeres Milieu is niet te verifiëren of deze bronnen altijd volledig en zonder fouten zijn. Hierdoor kan Aeres Milieu niet instaan voor de juistheid en volledigheid van de verzamelde historische informatie.

INHOUDSOPGAVE

1.	INLEIDING.....	4
2.	VOORONDERZOEK.....	6
2.1	Topografische beschrijving.....	6
2.2	Historisch overzicht.....	6
2.3	Historische (bodem) informatie.....	7
2.4	Bodemopbouw en geo(hydro)logie.....	9
2.5	Beschrijving van de onderzoekslocatie.....	10
2.6	Asbest.....	10
2.7	Bodemkwaliteitskaart.....	10
2.8	Onderzoekshypothese.....	10
3.	CONCLUSIES EN AANBEVELINGEN.....	11

Bijlagen:

- 1 Topografische en kadastrale overzichtskaart
- 2 Foto's onderzoekslocatie
- 3 Situatietekening onderzoekslocatie met fotostandpunten
- 4 Bodemrapportage omgevingsdienst Midden Holland

1. INLEIDING

In opdracht van S&A Investments B.V. heeft Aeres Milieu een actualiserend vooronderzoek conform de NEN 5725 uitgevoerd op de locatie:

Adres onderzoekslocatie	: Middelweg 49 Moordrecht
Gemeente	: Zuidplas
Kadastrale registratie	: Moordrecht sectie C, nr. 4887
Oppervlakte	: circa 1827 m ²
Huidig gebruik van de locatie	: weiland
Toekomstig gebruik	: wonen met tuin

Aanleiding

De aanleiding voor het laten uitvoeren van dit actualiserend vooronderzoek is de voorgenomen bestemmingswijziging voor de bouw van een woonhuis.

Doel

Doel van het actualiserend vooronderzoek is om het in 2011 op de locatie uitgevoerde verkennend bodemonderzoek (Aeres Milieu rapport met kenmerk AM11275) te actualiseren voor de periode 2011 – heden.

Het vooronderzoek is uitgevoerd conform de richtlijnen van de NEN 5725 van het Nederlands Normalisatie-Instituut. In dit vooronderzoek wordt het volgende beschreven:

- algemene gegevens;
- het voormalige gebruik van de onderzoekslocatie;
- het toekomstige gebruik van de onderzoekslocatie;
- de directe omgeving van de onderzoekslocatie;
- de bodemopbouw en de diepte en stroming van het freatisch grondwater.

In principe richt het vooronderzoek zich op alle percelen waarop het onderzoek betrekking heeft én de direct hieraan grenzende percelen. Indien een direct aangrenzend perceel smal (< 10 m breed) is, worden ook de percelen hier weer aan grenzend meegenomen.

Indien de aangrenzende percelen groot zijn, wordt alleen het gedeelte van deze percelen binnen 25 meter vanaf de grens van de bodemonderzoekslocatie in beschouwing genomen, tenzij er aanleiding bestaat toch het gehele perceel te onderzoeken.

De in hoofdstuk 2 opgenomen informatie is afkomstig van/uit:

- opdrachtgever;
- archief Aeres Milieu;
- kadaster.nl;
- topotijdreis.nl;
- bodemloket.nl;
- AHN.nl;
- Gemeente Zuidplas;
- omgevingsdienst Midden Holland;
- dinoloket.nl;
- terreininspectie.

Aeres Milieu B.V. heeft geen binding met de opdrachtgever en de onderzoekslocatie anders dan als onafhankelijk onderzoeksbureau.

2. VOORONDERZOEK

2.1 Topografische beschrijving

De onderzoekslocatie ligt aan de Middelweg 49 in Moordrecht. Kadastraal is de locatie bekend als gemeente Moordrecht, sectie C, nr. 4887. De coördinaten volgens het R.D. stelsel zijn $X = 105.218 / Y = 444.838$. Zie bijlage 1 voor een kadastrale kaart. Op onderstaande luchtfoto is de globale begrenzing van de onderzoekslocatie weergegeven.

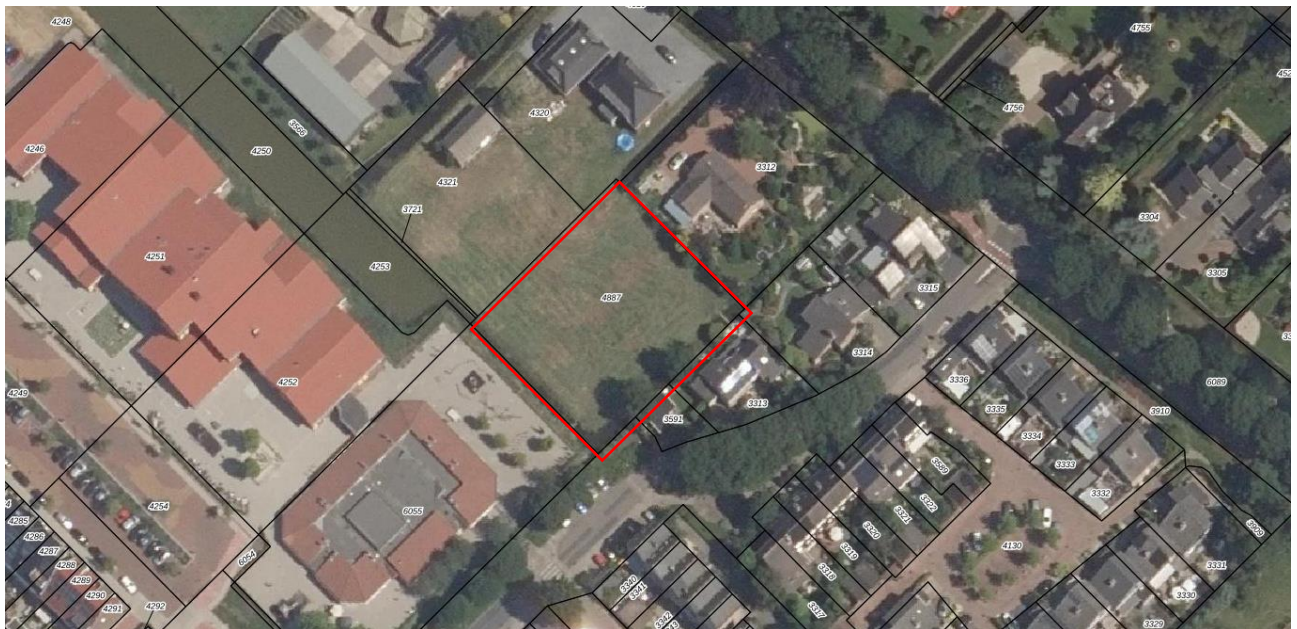

Afbeelding 1: globale begrenzing onderzoekslocatie (Bron luchtfoto: PDOKViewer)

2.2 Historisch overzicht

In het kader van het vooronderzoek is historisch kaartmateriaal bestudeerd. Uit kaartmateriaal van de geraadpleegde historische kaarten is af te leiden dat de onderzoekslocatie sinds tenminste 1900 in gebruik is geweest als agrarisch bouwland en nooit bebouwd is geweest. Op het perceel ten westen van de onderzoekslocatie is op de kaart uit 1900 wel al bebouwing (boerderij) zichtbaar. Op de meest recente kaart (2020) is deze bebouwing niet meer aanwezig. Vanaf de tachtiger jaren van de vorige eeuw ontwikkeld de bebouwing ten noordoosten en ten zuidoosten van de onderzoekslocatie zich gestaag.

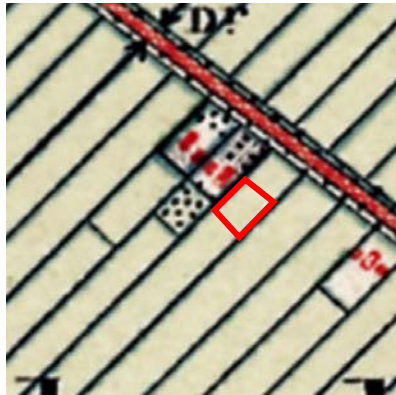

1900

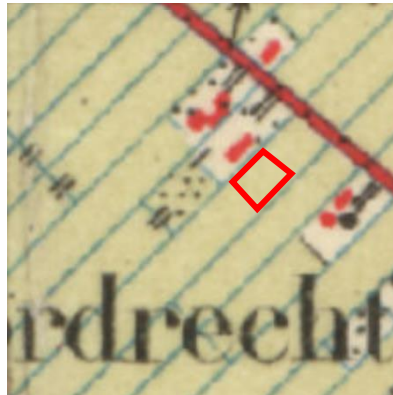

1950



1970



1990

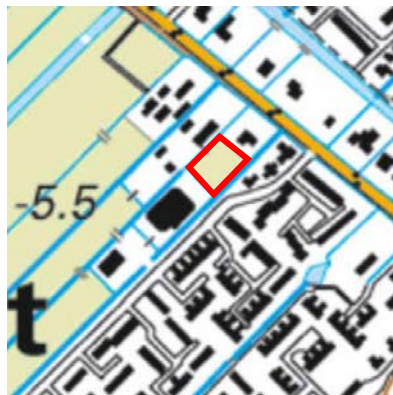

2010



2020

Afbeelding 2: geraadpleegde historische kaarten (Bron kaarten: topotijdreis.nl)

2.3 Historische (bodem) informatie

In 2011 is ter plaatse van de Middelweg 49 in Moordrecht een verkennend bodemonderzoek uitgevoerd (Aeres Milieu rapport met kenmerk AM11275 d.d. 24 november 2011). De huidige onderzoekslocatie maakt deel uit van de in 2011 onderzochte locatie. In het volgende tekstvak is een samenvatting opgenomen van de conclusies van dit onderzoek.

Gebaseerd op de verzamelde gegevens uit het vooronderzoek is de onderzoekslocatie als "onverdacht" beschouwd.

Uit de analyseresultaten blijkt dat de bovengrond plaatselijk licht verontreinigd is met kobalt, koper, lood, molybdeen, nikkel, zink, Polycyclische Aromatische Koolwaterstoffen (PAK (10-VROM)). De ondergrond is plaatselijk licht verontreinigd met PAK (10 VROM). Het freatisch grondwater is licht verontreinigd met barium.

De resultaten van dit bodemonderzoek geven geen aanleiding tot het uitvoeren van een aanvullend of nader bodemonderzoek.

De milieuhygiënische conditie van de bodem vormt geen belemmering voor de voorgenomen planontwikkeling.

De aangetroffen lichte verontreinigingen in de grond kunnen wel bij grondafvoer beperkingen opleveren ten aanzien van het (her)gebruik van de grond omdat dan veelal andere normen gelden. Ten aanzien van hergebruik van deze grond elders is het Besluit Bodemkwaliteit van toepassing.

Het grondwater ter plaatse van de onderzoekslocatie is niet multifunctioneel toepasbaar. Het wordt daarom afgeraden het freatisch grondwater te gebruiken voor consumptie, besproeiing of proceswater.

De begrenzing van de onderzoekslocatie is weergegeven op de volgende afbeelding



Via de website van Omgevingsdienst Midden Holland is bodeminformatie gedownload van de locatie en directe omgeving. De bodemrapportage is opgenomen in bijlage 4. Uit de rapportage blijkt dat de onderzoekslocatie voldoende is onderzocht en dat de locatie niet ernstig verontreinigd is.

Voor het verkrijgen van historische informatie voor de periode 2011 – heden van de onderzoekslocatie is de digitale Atlas Omgevingsdienst Midden Holland geraadpleegd en is op 22 april 2021 een informatieverzoek ingediend bij de gemeente Zuidplas. Gevraagd is naar uitgevoerde bodemonderzoeken en/of bodemsaneringen, verleende hinderwet- of milieuvergunningen, bouw- en/of sloopvergunningen, de aanwezigheid van onder- en/of bovengrondse brandstoftanks, gegevens over calamiteiten en eventuele asbestinventarisaties. Tevens is gevraagd of de locatie en de directe omgeving verdacht is op het voorkomen van verhoogde gehalten aan PFAS en/of GenX, of dat er ter plaatse bronlocaties bekend zijn voor PFAS of GENX. Deze waren niet bekend bij de gemeente Zuidplas.

Door een medewerker van de gemeente Zuidplas zijn diverse digitale dossierstukken van de onderzoekslocatie en directe omgeving per e-mail aan Aeres Milieu beschikbaar gesteld. Het betreft enkele oude Hinderwetdossiers (voor 2011), een sloopmelding voor de bebouwing aan de Middelweg 49 en een omgevingsvergunning voor het bouwen van een woonhuis aan de Middelweg 49.

Voor de locatie Middelweg 49 is de in tabel 2.1 weergegeven (relevante) sloopvergunningen geraadpleegd.

Kenmerk	Datum	Vergunning/melding	Opmerkingen
2017166218	11-7-2017	sloopmelding boerderij, stal en hooiberg aan de Middelweg 49 in Moordrecht.	ten behoeve van de sloop is een asbestinventarisatie uitgevoerd (RPS rapport met kenmerk RPS/150518A00 d.d. 10 februari 2015). In de rapportage wordt geconcludeerd dat op diverse plekken in de te slopen bebouwing asbesthoudende materialen zijn aangetroffen. De asbesthoudende materialen zijn met sloopmelding 2015067405 verwijderd.

Tabel 2.1: Overzicht geraadpleegde (relevante) bouwvergunningen

Voor de onderzoekslocatie zijn de in tabel 2.2 weergegeven (relevante) vergunningen geraadpleegd.

Kenmerk	Datum	Vergunning	Opmerkingen
2018019812	2-3-2018	omgevingsvergunning voor de activiteiten bouwen en afwijken bestemmingsplan voor het bouwen van een woning aan de Middelweg 49 in Moordrecht	geen bijzonderheden mbt het aspect bodem

Tabel 2.2: Overzicht geraadpleegde (relevante) milieuvergunningen

In de directe omgeving van de onderzoekslocatie zijn de in tabel 2.3 weergegeven bodemonderzoeken uitgevoerd.

Kenmerk	Bijzonderheden
Verkennd bodemonderzoek Middelweg 49/Weidezoo (Arnicon rapport met kenmerk C97-321 d.d. augustus 1997)	Op basis van de onderzoeksresultaten is geconcludeerd dat de hypothese 'onverdacht' verworpen dient te worden. Dit in verband met de aangetoonde lichte verontreinigingen in grond en grondwater. De aangetoonde gehalten vormen vanuit milieuhygiënisch oogpunt echter geen belemmering voor de bouw van een school op de locatie.
Verkennd bodemonderzoek hoek Middelweg-Weidezoo te Moordrecht (IDDS rapport met kenmerk 0809A352/KHO/rap 1 d.d. 24 oktober 2008)	Gelet op de onderzoeksresultaten, te weten de aangetoonde overschrijdingen van de betreffende achtergrondwaarden in de grond en de streefwaarden in het grondwater, dient de hypothese onverdacht voor de onderzoekslocatie formeel te worden verworpen. Echter de gemeten waarden zijn dermate gering dat aanvullend onderzoek op het perceel volgens IDDS en conform het gestelde in de Wet bodembescherming niet noodzakelijk wordt geacht. Beperkingen inzake het verlenen van een bouwvergunning worden op basis van de onderzoeksresultaten uit milieuhygiënisch oogpunt niet voorzien.

Tabel 2.3: Overzicht uitgevoerde bodemonderzoeken in de directe omgeving van de onderzoekslocatie

Op de locatie heeft, voor zover bekend, geen bovengrondse of ondergrondse opslag van oliehoudende producten plaatsgevonden. Ter plaatse van Middelweg 51 is een ondergrondse tank gesaneerd en bij Middelweg 47 zijn 2 bovengrondse tanks verwijderd (bron: gemeente Zuidplas).

2.4 Bodemopbouw en geo(hydro)logie

De bodemopbouw van de onderzoekslocatie wordt schematisch weergegeven in tabel 2.4.

Diepte [m-mv]	Lithostratigrafie	Lithologie
0 – 3	Formatie van Echteld	klei, matig zandig
3 – 7	Formatie van Echteld	veen, zand, zwak siltig, zwak grindig
7-9	Formatie van Bostel	zand, zwak siltig, grindig
9 – 19,9	Formatie van Kreftenheye	zand, matig grof, grindig

Tabel 2.4: Geo(hydro)logische indeling (bron: Dinoloket)

De stroming van het freatisch grondwater is globaal westelijk gericht en bevindt zich op een hoogte van circa 6 m- NAP. De onderzoekslocatie bevindt zich niet binnen de grenzen van een grondwaterbeschermingsgebied.

2.5 Beschrijving van de onderzoekslocatie

Op 23 april 2021 is een veldinspectie uitgevoerd, hierbij is gelet op het terreingebruik en de aanwezigheid van ondergrondse tanks, stookplaatsen, (half)verhardingslagen, ophogingen, storthopen, dempingen, afgravingen en asbestverdacht materiaal op het terrein.

De onderzoekslocatie is volledig onbebouwd en in gebruik als weiland. Tijdens de veldinspectie is op het terrein geen asbestverdacht materiaal aangetroffen.

Er zijn geen waarnemingen gedaan die wijzen op de aanwezigheid van bodemverontreinigingen of bronnen van verontreinigingen. Een fotoreportage van de onderzoekslocatie is opgenomen in bijlage 2.

De onderzoekslocatie wordt aan de noordoostzijde begrensd door bebouwing, aan de zuidoostzijde door een sloot, aan de zuidwestzijde door een schoolgebouw met buitenspeelruimte en aan de noordwestzijde door een sloot.

2.6 Asbest

Uit het dossieronderzoek en de uitgevoerde veldinspectie is geen informatie naar voren gekomen dat ter plaatse van de onderzoekslocatie asbestverdachte activiteiten hebben plaatsgevonden.

2.7 Bodemkwaliteitskaart

Uit de bodemkwaliteitskaart van de omgevingsdienst Midden Holland blijkt dat voor de onderzoekslocatie de ontgravingsklasse 'Industrie' geldt voor de bovengrond en 'wonen' voor de ondergrond. Op de bodemfunctieklassenkaart heeft de locatie de functieklassse 'wonen'.

2.8 Onderzoekshypothese

Gebaseerd op de verzamelde gegevens kan de onderzoekslocatie als "onverdacht" worden beschouwd, rekening houdend met het aantreffen van licht verhoogde gehalten aan enkele zware metalen en Polycyclische Aromatische Koolwaterstoffen (PAK 10-VROM) in de bodem en een licht verhoogd gehalte aan barium in het grondwater. De aanwezigheid van asbestverdacht materiaal in de bodem wordt niet verwacht (onverdacht).

3. CONCLUSIES EN AANBEVELINGEN

Uit de verzamelde (historische) informatie en het uitgevoerde locatiebezoek is gebleken dat ter plaatse van de onderzoekslocatie in de periode 2011 - heden geen potentieel bodembedreigende activiteiten hebben plaatsgevonden. De locatie is altijd onbebouwd geweest en kent een agrarische bestemming.

Gebaseerd op de verzamelde gegevens kan de onderzoekslocatie als “onverdacht” worden beschouwd, rekening houdend met het aantreffen van licht verhoogde gehalten aan enkele zware metalen en Polycyclische Aromatische Koolwaterstoffen (PAK 10-VROM) in de bodem en een licht verhoogd gehalte aan barium in het grondwater. De aanwezigheid van asbestverdacht materiaal in de bodem wordt niet verwacht (onverdacht).

Voor de gewenste herontwikkeling van de onderzoekslocatie wordt een nieuw verkennend bodemonderzoek conform de NEN 5740 niet noodzakelijk geacht. Er wordt niet verwacht dat de bodemkwaliteit zoals deze in 2011 is vastgelegd nadien negatief is beïnvloed.

Bijlage 1

Topografische en kadastrale situatie

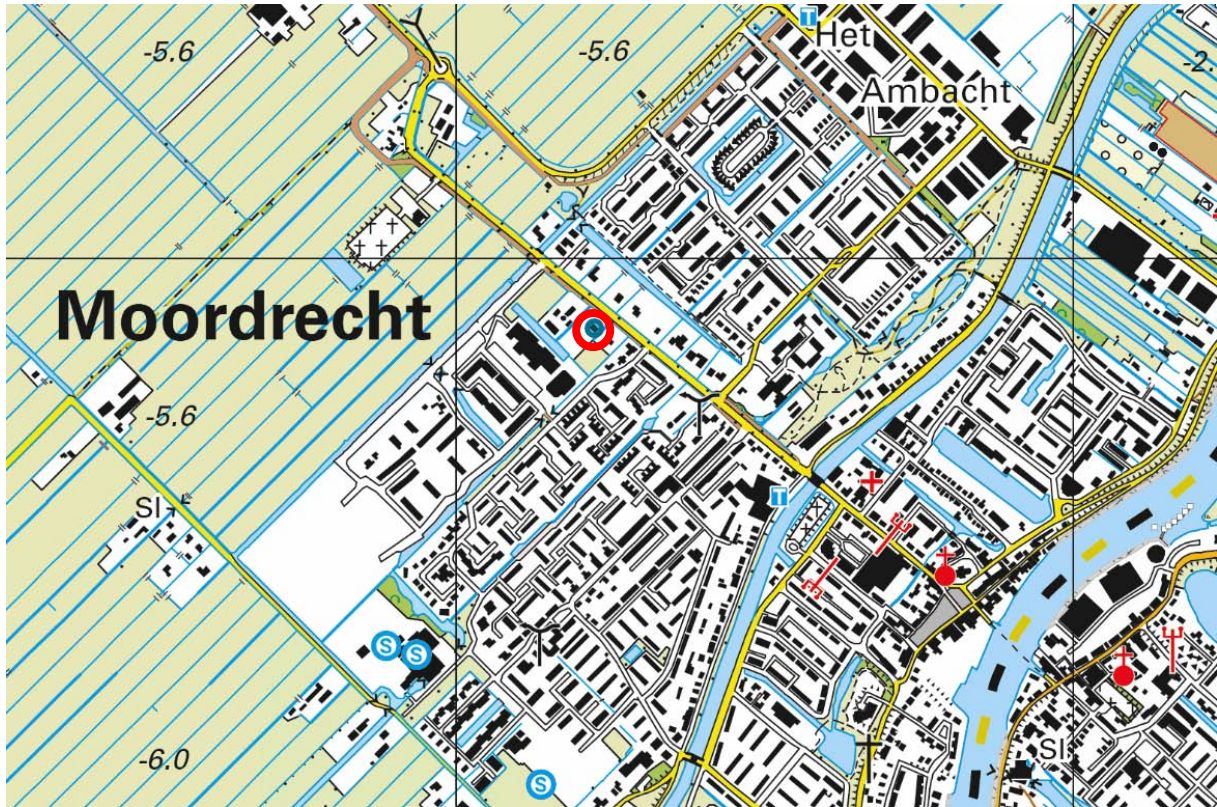

	BEBOUWING a bebouwd gebied b gebouwen c hoogbouw d kas		WEGEN autosnelweg hoofdweg met gescheiden rijbanen hoofdweg regionale weg met gescheiden rijbanen regionale weg lokale weg met gescheiden rijbanen lokale weg weg met losse of slechte verharding onverharde weg straat/overige weg voetgangersgebied fietspad pad, voetpad weg in aanleg viaduct aquaduct tunnel vaste brug beweegbare brug brug op pijlers		SPOORWEGEN spoorweg: enkelspoor spoorweg: meersporig a station b spoorweg in tunnel tramweg a sneltram b sneltramhalte a metro bovengronds b metrostation HYDROGRAFIE waterloop: smaller dan 3 m waterloop: 3-6 m breed waterloop: breder dan 6 m a schutsluis b stuwen c koedam a duiker b grondduiker c afsluitbare duiker		BODEMGEBRUIK a grasland met sloten b akkerland met greppels c boomgaard d fruitkwekerij e boomkwekerij f grasland met populierenopstand g loofbos h naaldbos i gemengd bos j griend k heide l zand m drasland, moeras n rietland o dodenakker, begraafplaats p overig bodemgebruik	OVERIGE SYMBOLEN a religieus gebouw b toren, hoge koepel c religieus gebouw met toren d markant object e watertoren f vuurtoren a gemeentehuis b postkantoor c politiebureau d wegwijzer a kapel b kruis c vlampijp d telescoop a windmolen b waterradmolen c windmotor d windturbine a oliepominstallatie b seinmast c zendmast a hunebed b monument c gemaal a kampeertrein b sportcomplex c ziekenhuis a paal b grenspunt c boom schietbaan afrastering hoogspanningsleiding met mast muur geluidswering
--	---	--	---	--	---	--	---	---

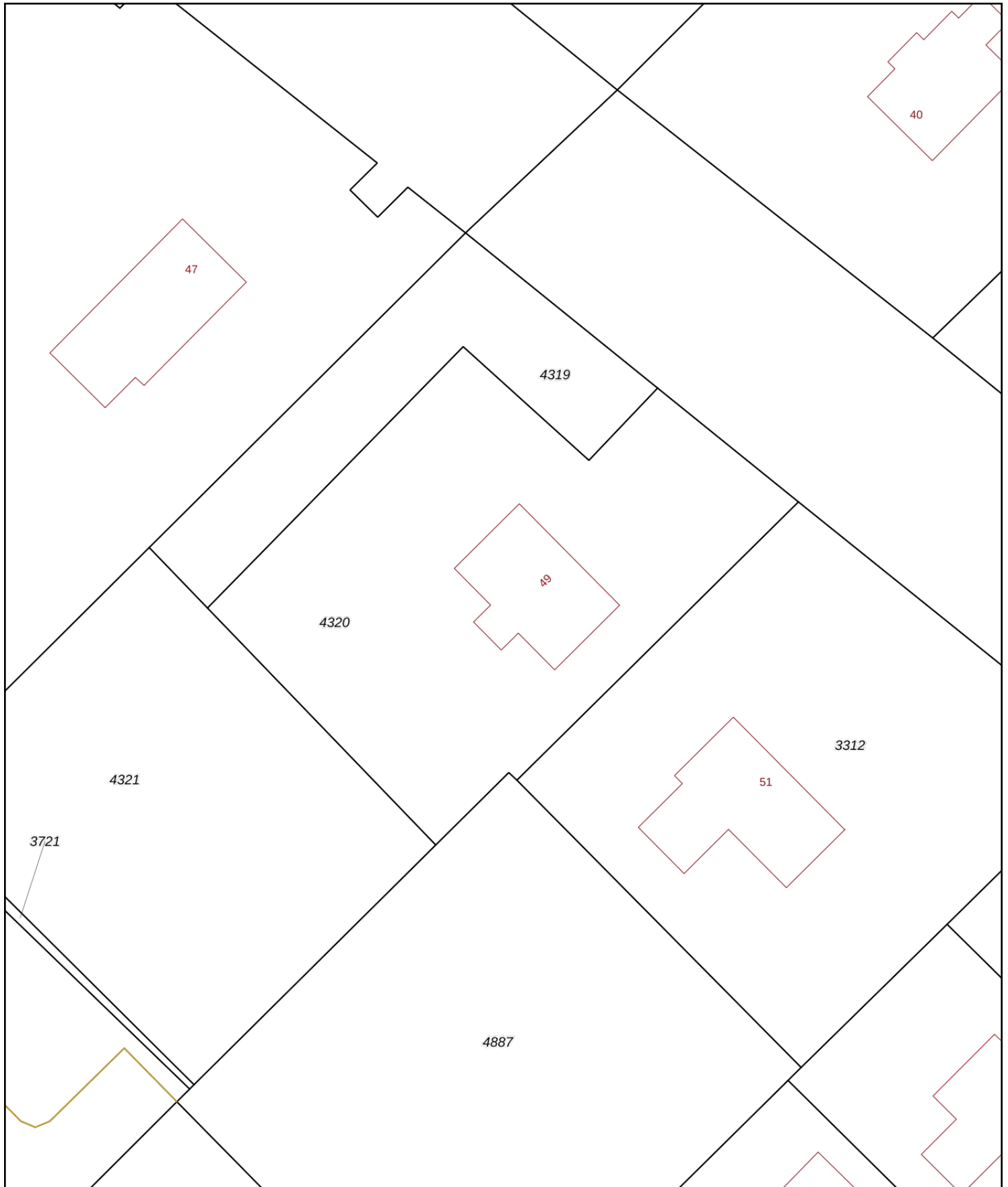

<p>12345 25</p> <p>— Vastgestelde kadastrale grens — Voorlopige kadastrale grens — Administratieve kadastrale grens — Bebouwing</p>	<p>Deze kaart is noordgericht</p> <p>Perceelnummer</p> <p>Huisnummer</p> <p>Kadastrale gemeente: Moordrecht</p> <p>Sectie: D</p> <p>Perceel: 4320</p>	<p>Schaal 1: 500</p> <p>Aan dit uittreksel kunnen geen betrouwbare maten worden ontleend. De Dienst voor het kadaster en de openbare registers behoudt zich de intellectuele eigendomsrechten voor, waaronder het auteursrecht en het databankenrecht.</p>	
---	---	--	---

Voor een eensluitend uittreksel, geleverd op 22 april 2021
De bewaarder van het kadaster en de openbare registers

Bijlage 2

Foto's onderzoekslocatie



Foto 1



Foto 2



Foto 3



Foto 4



Foto 5



Foto 6



Foto 7



Foto 8

Bijlage 3

Situatietekening met fotolocaties

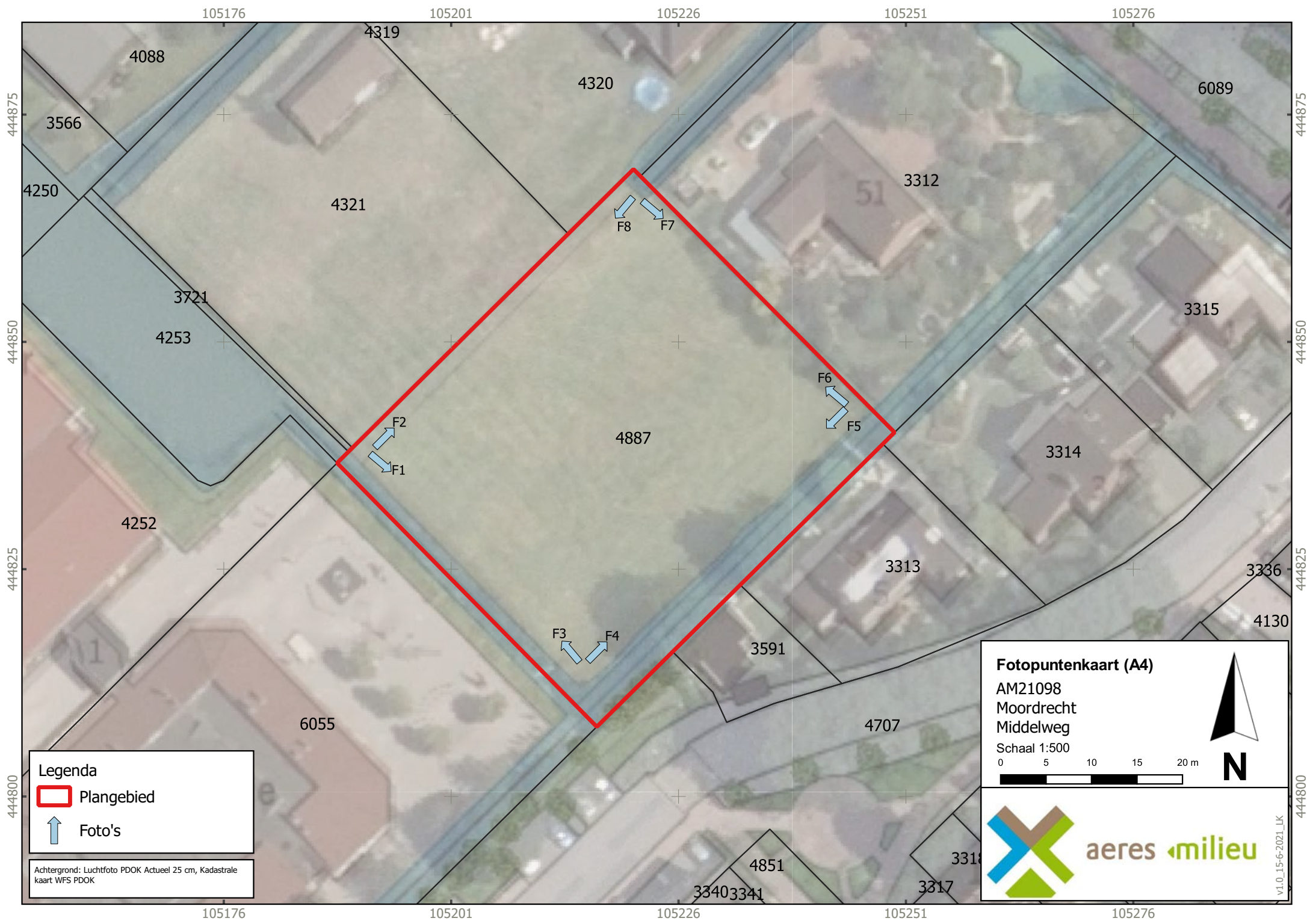

105176 105201 105226 105251 105276

444875

444850

444825

444800

444875

444850

444825

444800

4088

4319

4320

6089

3566

4321

F8

F7

3312

51

4250

3721

4253

F2

F1

4887

F6

F5

3315

3314

4252

3313

3336

4130

6055

3591

4707

F3

F4

Legenda

 Plangebied

 Foto's

Achtergrond: Luchtfoto PDOK Actueel 25 cm, Kadastrale kaart WFS PDOK

Fotopuntenkaart (A4)

AM21098

Moordrecht

Middelweg

Schaal 1:500

0 5 10 15 20 m



aeres milieu

v1.0_15-6-2021_LK

105176

105201

105226

105251

105276

33403341

4851

3317

3314

Bijlage 4

Bodemrapportage Omgevingsdienst Midden Holland

Atlas Rapportage

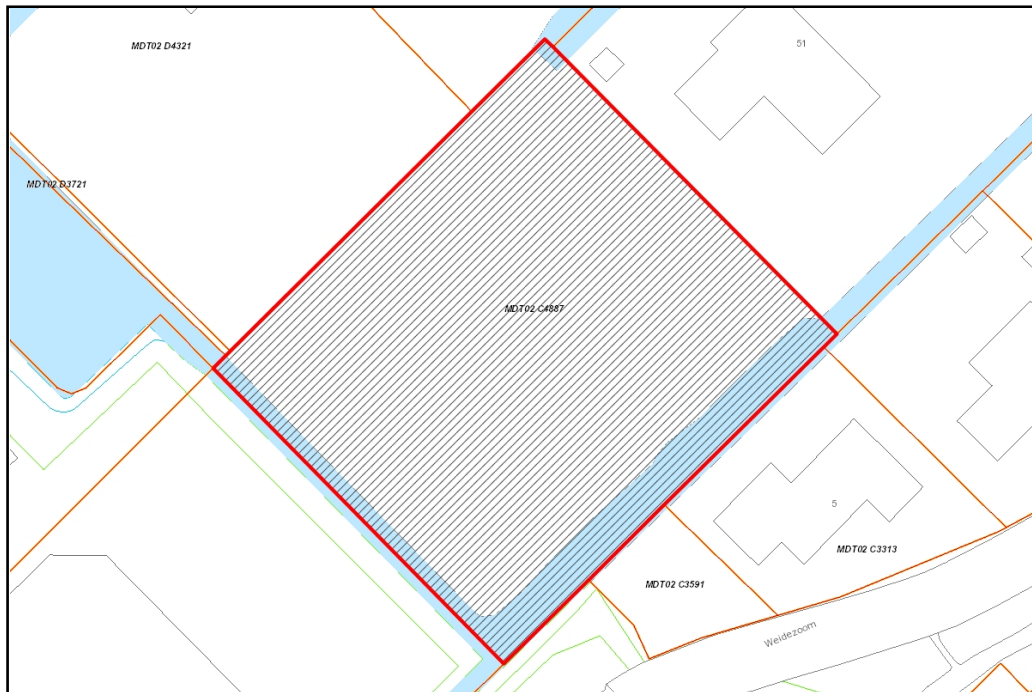

Perceel: MDT02 C 4887

Kaartlagen

1. Bodemlocatie
2. Bodemonderzoeksrapport
3. Verontreinigingscontour
4. Saneringscontour
5. Zorgmaatregel
6. Ondergrondse brandstoftanks
7. Meldingen Besluit bodemkwaliteit
8. Bedrijfsactiviteiten
9. Slootdempingen TBK

Bodemlocatie

Locatienummer	Omschrijving
ZH189200982	Middelweg 49



Status locatie

Vervolgactie Wbb: Voldoende onderzocht

Status beschikking:

Status onderzoeken: Niet ernstig, licht tot matig verontreinigd

Besluiten

(Geen)

Onderzoeken

- Verkennend bodemonderzoek Middelweg 49 te Moordrecht, rapportnummer AM11275, Aeres Milieu, 24-11-2011
<http://geodocs.odmh.nl/?guid=0E2EDB55-772F-427E-A157-1EC1877A495F>

Historisch bodembestand

(Geen)

Activiteiten

(Geen)

Aanvullende informatie slootdemping

(Geen)

Locatienummer	Omschrijving
ZH056309109	Middelweg 49 achter



Status locatie

Vervolgactie Wbb: Voldoende onderzocht

Status beschikking:

Status onderzoeken: Onverdacht/Niet verontreinigd

Besluiten

(Geen)

Onderzoeken

- Verkennend Onderzoek 2, rapportnummer NEN.20060087, BMA Milieu B.V., 04-04-2006

<http://geodocs.odmh.nl/?guid=192AE213-A734-46A9-86A1-307E7241A124>

- Verkennend Onderzoek 1, rapportnummer C97-321, Arnicon B.V., 01-08-1997

<http://geodocs.odmh.nl/?guid=1006DF12-EE23-4133-B47F-EB8F25C607EE>

Historisch bodembestand

(Geen)

Activiteiten

(Geen)

Aanvullende informatie slootdemping

(Geen)

Bodemonderzoeksrapport

Omschrijving

Verkennd Onderzoek 1

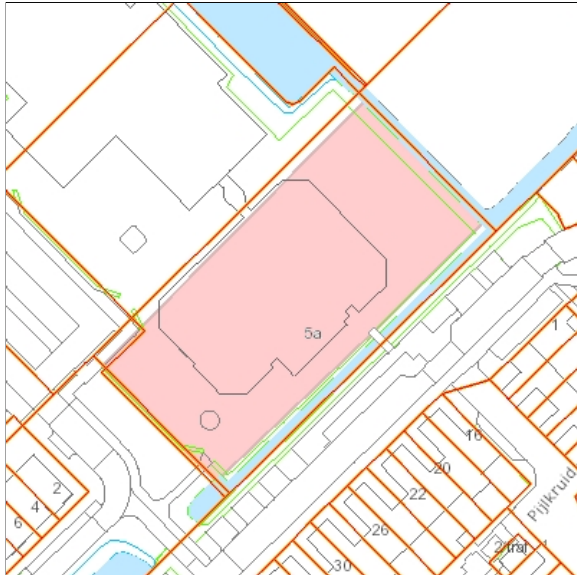

Locatiecode: ZH056309109

Rapportnummer: C97-321

Rapportdatum: 35643

Rapportauteur: Arnicon B.V.

[Download Rapport](#)

Omschrijving

Verkennd bodemonderzoek Middelweg 49 te Moordrecht



Locatiecode: ZH189200982

Rapportnummer: AM11275

Rapportdatum: 40871

Rapportauteur: Aeres Milieu

[Download Rapport](#)

Geen resultaten voor Verontreinigingscontour

Geen resultaten voor Saneringscontour

Geen resultaten voor Zorgmaatregel

Geen resultaten voor Ondergrondse brandstoftanks

Geen resultaten voor Meldingen Besluit bodemkwaliteit

Geen resultaten voor Bedrijfsactiviteiten

Geen resultaten voor Slootdempingen TBK

Toelichting op verstrekte informatie

Bodemlocatie

In het Bodem Informatie Systeem (BIS) zijn bodemlocaties ingetekend. Een bodemlocatie is een locatie waar iets bekend is over de bodemkwaliteit of een mogelijke bodemverontreiniging. Vaak zijn op een bodemlocatie één of meerdere onderzoeken uitgevoerd, maar dat hoeft niet. De bodemlocatie kan ook een verdenking van een bodemverontreiniging betreffen, op basis van historische informatie.

Hieronder volgt een toelichting per item:

Locatienummer	Uniek nummer van de locatie in het BIS
Omschrijving	Naam van de locatie zoals bekend in het BIS
Vervolgactie Wbb	De verplichting die in het kader van de Wet bodembescherming op de locatie rust. Let op: Indien er in het kader van de Wbb geen vervolgactie noodzakelijk is ("geen vervolg") wil dit niet zeggen dat er in een ander kader geen verplichting bestaat om de bodem te onderzoeken. Bij een bouwvergunning of grondverzet kan bijvoorbeeld alsnog een bodemonderzoek noodzakelijk zijn. Zie hiervoor de betreffende nota's op de website van de Omgevingsdienst (nota Bodemkwaliteit bij Bouwen en Nota Bodembeheer). "Geen vervolg" wil zeggen dat er bij ongewijzigd gebruik geen onderzoeks- of saneringsnoodzaak bestaat.
Status beschikking	De beschikkingstatus van de locatie op basis van het meest recente besluit.
Status onderzoeken	De verontreinigingstatus van de gehele locatie op basis van alle uitgevoerde bodemonderzoeken. Als alleen een historisch (voor-) onderzoek is uitgevoerd kan alleen een verwachting worden uitgesproken (potentieel verontreinigd of potentieel ernstig). Als een bodemonderzoek is uitgevoerd is de locatie wel of niet ernstig verontreinigd.
Besluiten	De besluiten die op basis van de Wet bodembescherming zijn genomen op de locatie worden hier weergegeven. Eventuele belemmeringen als gevolg van deze besluiten zijn ingeschreven bij het Kadaster.

Het Historisch bodembestand (HBB) is integraal opgenomen in de kaart met Bodemlocaties en bevat verschillende soorten historische informatie, namelijk over voormalige bedrijfsactiviteiten en over dempingen. Beide worden hieronder toegelicht.

Voormalige bedrijfsactiviteiten

Tussen 1995 en 1997 heeft de provincie Zuid-Holland een inventarisatie laten uitvoeren van potentieel verontreinigde voormalige bedrijfsterreinen. Voor de inventarisatie is gebruik gemaakt van twee archiefbronnen, te weten:

- Het archief van de Kamers van Koophandel in de provincie.
- De op grond van de Hinderwet aan bedrijven verleende vergunningen.

Met beide bronnen wordt ruwweg de tijdsperiode 1824 tot 1997 gedekt. Uit de enorme hoeveelheid informatie die in de genoemde bronnen ligt opgeslagen, is een selectie gemaakt. Met deze inventarisatie kan worden bekeken of er in het verleden bodembedreigende bedrijfsactiviteiten op een perceel hebben plaatsgevonden. Met de NSX-score kan een inschatting worden opgemaakt hoe bodembedreigend de genoemde vergunde activiteit is. Deze score loopt van 0 tot 1000. Een score van 0 betekent dat de activiteit niet bodembedreigend is. Een score van 1000 betekent dat de activiteit (in grote mate) bodembedreigend is. Een vermelding met een hoge score hoeft niet te betekenen dat er ook daadwerkelijk bodemverontreiniging op het perceel aanwezig is. Bodemonderzoek zal dit moeten uitwijzen. Onder "Vindplaats dossier" wordt vermeld in welk archief het Hinderwetdossier van de voormalige bedrijfsactiviteiten kunnen worden gevonden. (Zie de introductiepagina van de Atlas Midden-Holland voor een toelichting op de archieven en dossiernummers).

Slootdempingen

In 1995 is voor het gehele landelijke gebied in Zuid-Holland een onderzoek naar stortplaatsen en slootdempingen uitgevoerd. Het betrof een luchtfoto-interpretatie, waarbij luchtfoto's uit 1955 zijn vergeleken met luchtfoto's uit 1992. Daarbij is vastgesteld welke waterlopen en waterplassen die in 1955 nog zichtbaar waren, in 1992 waren 'verdwenen' en waar dus sprake moest zijn van een demping. Op deze wijze werden circa 40.000 gedempte sloten opgespoord. Als er sprake is van een slootdemping wil nog niet zeggen dat er ook sprake is van een bodemverontreiniging.

Sloten die zijn gedempt bij het bouwrijp maken van woonwijken of bedrijfsterreinen zijn in een deel van de Krimpenerwaard vastgelegd in een aparte kaart door het Technisch Bureau in de Krimpenerwaard (TBK), tegenwoordig Ingenieursbureau Krimpenerwaard. Het betreft gebieden die in de periode 1945-2000 zijn ontwikkeld in opdracht van de toenmalige gemeenten Ouderkerk, Nederlek en Bergambacht. Voor het grootste deel van Midden-Holland is deze informatie niet beschikbaar.

Bodemonderzoeksrapporten

Alle bij de Omgevingsdienst bekende bodemonderzoeksrapporten zijn ingevoerd in het Bodem Informatie Systeem. Niet alle uitgevoerde bodemonderzoeken zijn bekend bij de Omgevingsdienst. Bijvoorbeeld onderzoeken die zijn uitgevoerd in het kader van een particuliere grondtransactie zijn vaak niet bekend bij de overheid en derhalve ook niet aanwezig in het Bodem Informatie Systeem (BIS). Indien u in het bezit bent van een dergelijk onderzoeksrapport verzoeken wij u deze op te sturen naar de Omgevingsdienst, zodat wij dit kunnen invoeren in het systeem.

Verontreinigingscontour

Op locaties waar sprake is van een geval van ernstige bodemverontreiniging is op recent onderzochte locaties een contour van de interventiewaarde-overschrijding ingetekend.

Saneringscontour

Als er recent een sanering heeft plaatsgevonden, wordt de contour van het gesaneerde gebied getoond.

Zorgmaatregel

Als er op een gesaneerde locatie een restverontreiniging is achtergebleven kan er een zorgmaatregel van toepassing zijn.

Ondergrondse tanks

Een tank is volgens wettelijke richtlijnen gesaneerd als er een kenmerk van een tanksaneringscertificaat is ingevuld achter het kopje "Kiwa-code". Het kan voorkomen dat onder het kopje Ondergrondse tanks geen tank is weergegeven, maar bij het item "Activiteiten" bij de Bodemlocatie wel een tank is aangegeven (en andersom). Indien onduidelijkheid bestaat over de aanwezigheid en/of status van een tank zal nader archief en/of bodemonderzoek nodig zijn om na te gaan of een tank aanwezig is.

Meldingen Besluit bodemkwaliteit

Vanaf 1 juli 2008 moet nagenoeg elke toepassing van grond en baggerspecie worden gemeld bij het Meldpunt Bodemkwaliteit. De meldingen kunnen worden geraadpleegd. De ligging is vaak indicatief, omdat het Meldpunt alleen een punt kan worden ingegeven.

Bedrijfsactiviteiten

De kaart bevat locaties waar nu een bedrijfsmatige activiteit plaatsvindt of in het (recente) verleden plaats heeft gevonden. Iedere bedrijfsmatige activiteit waarvoor een melding (Activiteitenbesluit) of vergunning in het kader van de Wet milieubeheer is vereist is opgenomen in de kaart. De Omgevingsdienst beheert het inrichtingenbestand sinds 2000. Alle inrichtingen (bedrijven) die vanaf die datum aanwezig waren, zijn terug te vinden in deze kaart als locatiedossier.

Als op een locatie geen inrichting meer aanwezig is, wordt deze aangeduid als "Gesloten". Alle locaties waar nu nog een bedrijfsmatige activiteit kan worden uitgevoerd worden aangeduid als "Actief".

De milieucategorie loopt van 1 (laag milieubelastend) tot 5 (hoog milieubelastend).

Inrichtingen die voor 1997 zijn opgeheven en als potentieel bodembedreigend zijn aangemerkt zijn opgenomen in het HBB-bestand en later als Bodemlocatie (zie bij Bodemlocatie).

Disclaimer

In de Atlas Midden-Holland wordt de bij de Omgevingsdienst Midden-Holland bekende informatie over de bodemkwaliteit getoond. De informatie is afkomstig uit het Bodem Informatie Systeem en wordt automatisch gegenereerd op basis van geografische ligging van het opgegeven perceel. Het betreft informatie over:

- bodemlocaties
- bodemonderzoeksrapporten
- verontreinigingscontouren
- saneringscontouren
- zorgmaatregelen
- ondergrondse brandstoftanks
- meldingen Besluit bodemkwaliteit
- slootdempingen
- huidige bedrijfsactiviteiten

Nadrukkelijk wordt erop gewezen dat alleen een recent bodemonderzoek betrouwbare informatie geeft over de kwaliteit van het betreffende perceel. Overige informatie moet worden beschouwd als indicatie voor de te verwachten bodemkwaliteit. Tevens wijzen wij u erop dat indien geen informatie voorhanden is dit niet automatisch betekent dat de bodem schoon is. De Omgevingsdienst heeft in dat geval geen informatie van dit perceel beschikbaar in het Bodem Informatie Systeem. Voor de bodeminformatie is alle zorg in acht genomen die redelijkerwijs gevegd kan worden. Fouten zijn echter niet uit te sluiten en de lezer dient niet zondermeer uit te gaan van de juistheid van de informatie. De Omgevingsdienst is dan ook nimmer aansprakelijk voor de gevolgen van activiteiten die worden ondernomen op basis van de informatie en voor alle directe en indirecte schade, van welke aard dan ook, voortvloeiend uit of in verband staand met het gebruik van de informatie. Evenmin is de Omgevingsdienst aansprakelijk voor de eventuele gevolgen van het (al dan niet tijdelijk) onbeschikbaar zijn van deze website of enige informatie op de website.

Topografische en kadastrale kaart

De Atlas Midden-Holland maakt voor de oriëntatie gebruik van twee achtergrondkaarten:

- de BRT Achtergrondkaart van PDOK (Publieke Dienstverlening Op de Kaart). Deze is afgeleid uit TOP10NL uit de Basisregistratie Topografie (BRT) met de straatnamen uit de Basisregistraties Adressen en Gebouwen (BAG).
- de Kadastrale kaart.

Beide kaarten zijn vrij toegankelijk en zonder restricties te gebruiken. Wel is bij (her-)gebruik de naamsvermelding van de bron (Kadaster, Basisregistratie Topografie) verplicht.

De kaarten zijn afkomstig van PDOK. Zie ook www.nationaalgeoregister.nl

De Omgevingsdienst Midden-Holland is niet verantwoordelijk voor schade voortvloeiende uit of verband houdende met de inhoud of het gebruik van de kaarten.

Overige bepalingen

De Omgevingsdienst streeft ernaar de gepresenteerde informatie op deze site zo actueel mogelijk te houden. De Omgevingsdienst behoudt zich het recht voor om te allen tijde de informatie op deze site (inclusief de disclaimer) zonder voorafgaande mededeling te wijzigen. De Omgevingsdienst kan geen waarborg geven dat deze site te allen tijde zonder fouten is, noch kan zij de juistheid en actualiteit garanderen van informatie gevonden op sites die aan deze site gekoppeld zijn. Noch deze site noch enige informatie op deze site heeft een officiële status. De Omgevingsdienst accepteert geen enkele aansprakelijkheid voor de inhoud van deze website of de getoonde informatie. Deze getoonde informatie kan daarom niet gebruikt worden als basis voor enige claim.