

Strijkviertel 30, Postbus 29, 3454 ZG De Meern
T: 030 - 666 1746 | F: 030 - 666 4854



Boogerd 4, 1687 VX Wognum
T: 0229 - 578 123 | F: 0229 - 578 847

GEO- EN MILIEUTECHNIEK b.v.

Datum: 12-10-2007

Opdrachtnummer: 150204

VERKENNEND BODEMONDERZOEK

Project: Kolk 3 te Oud Ade

Opdrachtgever: Aannemersbedrijf v.d. Geest Oud Ade b.v.
Postbus 31
2375 ZG Rijpwetering

Uitgevoerd:
Grondonderzoek: 20-09-2007
Grondwaterbemonstering: 27-09-2007

Assistent projectleider: mevr. M.B. Folkers

E: info@vandijktech.nl
I: www.vandijktech.nl

KvK Utrecht: 30128364
BTW nr: NL 803.844.451.B01

ABN-Amro: 61.32.88.602
Postbank: 1025172



INHOUDSOPGAVE

0.	SAMENVATTING	3
1.	INLEIDING	5
2.	VOORONDERZOEK	5
2.1	Algemeen	5
2.2	Huidige situatie	5
2.3	Historische situatie	6
2.5	Bodemopbouw en geohydrologie	6
2.6	Conclusie	6
3.	VELDONDERZOEK	6
3.1	Algemeen	6
3.2	Veldwerkzaamheden	7
3.3	Bodemopbouw	7
3.4	Zintuiglijke waarnemingen	7
3.5	Monsternamen en veldmetingen	7
4.	ANALYTISCH-CHEMISCH ONDERZOEK	8
4.1	Mengmonsters	8
4.2	Analysepakket	8
4.3	Analyse-uitkomsten	9
4.4	Bespreking analyse-uitkomsten	11
5.	VERONTREINIGINGSSITUATIE	12
6.	CONCLUSIE EN AANBEVELINGEN	12
7.	SLOTOPMERKINGEN	12

BIJLAGEN

- 1.1 Regionale situatie (1:25.000)
- 1.2 Situatietekening (1:250)
- 1.3 Fotoreportage
- 2 Historische gegevens
- 3 Boorbeschrijvingen
- 4 Analyserapporten grond
- 5 Analyserapporten grondwater
- 6 Verklaring der tekens en verklarende woordenlijst

Verontreiniging grondwater:

geen

Oorzaak verontreiniging(en):

toplaag: bijmenging met puin, andere oorzaak wordt niet uitgesloten
 veenlaag: onbekende oorzaak

Conclusies:

met betrekking tot de vastgestelde verontreinigings situatie (matig tot sterk met lood, zink en PAK) van de zeer licht puinhoudende toplaag van de bodem is mogelijk sprake van een geval van ernstige bodemverontreiniging. Derhalve is er milieuhygiënisch gezien bezwaar tegen voorziene overdracht

Aanbevelingen:

om een juiste uitspraak te kunnen doen omtrent de aanwezigheid van een geval van ernstige bodemverontreiniging dient een nader bodemonderzoek te worden verricht naar de mate en omvang van de verontreiniging

1. INLEIDING

In opdracht van Aannemersbedrijf v.d. Geest Oud Ade b.v. (d.d. 07-09-2007) is door van Dijk geo- en milieutechniek b.v. een verkennend bodemonderzoek (conform NEN 5740) uitgevoerd op het perceel Kolk 3 te Oud Ade.

Aanleiding voor het bodemonderzoek betreft de voorgenomen overdracht van het perceel. Hiertoe dient de milieuhygiënische situatie van de bodem (grond en grondwater) te worden vastgelegd.

Inzake het uitgevoerde verkennend bodemonderzoek is tussen van Dijk geo- en milieutechniek b.v. en de opdrachtgever op geen enkele juridische, financiële, personele of andere wijze een relatie die de onafhankelijkheid van het resultaat heeft kunnen beïnvloeden.

2. VOORONDERZOEK

2.1 Algemeen

Het vooronderzoek is uitgevoerd conform de NVN 5725 'Leidraad bij het uitvoeren van vooronderzoek bij verkennend, oriënterend en nader onderzoek'. Onderstaand is een beschrijving van de historische, de huidige en de toekomstige situatie weergegeven.

Het gebied waarbinnen het vooronderzoek is uitgevoerd betreft de onderhavige onderzoekslocatie (geografisch besluitvormingsgebied) en het gedeelte van de aangrenzende percelen binnen 50 m vanaf de grens van de onderzoekslocatie.

Ten behoeve van het vooronderzoek zijn de volgende informatiebronnen geraadpleegd:

- gemeente Alkemade (de schriftelijke rapportage is als bijlage 2 opgenomen);
- opdrachtgever;
- grondwaterkaart van Nederland van de dienst Grondwaterverkenning TNO;
- geo- en milieutechnisch archief van Dijk geo- en milieutechniek b.v.

Voorts is ter plaatse een veldinspectie uitgevoerd.

2.2 Huidige situatie

De ligging van de onderzoekslocatie is globaal aangeduid op een topografische kaart, die is opgenomen als bijlage 1.1.

Het onderhavige perceel (gemeente Alkemade, sectie E, nr. 724), met een oppervlakte van circa 470 m², is momenteel deels bebouwd met een woonhuis en twee schuren. De bodem ter plaatse is grotendeels verhard, grind/tegels/klinkers en deels onverhard, gras. De situatietekening van de onderzoekslocatie is opgenomen als bijlage 1.2. Hierop staat tevens aangegeven vanuit welke hoek de foto's zijn genomen, die te zien zijn in de fotoreportage (zie bijlage 1.3).

Tijdens de op het perceel uitgevoerde veldinspectie zijn geen bijzonderheden op of aan de bodem en de aanwezige begroeiing waargenomen die duiden op de mogelijke aanwezigheid van een bodemverontreiniging.

Hierbij is met name gelet op verzakkingen of ophogingen, verkleuringen als gevolg van brand of lozingen, halfverhardingen met puin, sintels, slakken e.d. en de aanwezigheid van voor asbest verdacht materiaal op het maaiveld of aanwezig als dakbedekking.

2.3 Historische situatie

Onderhavige perceel

Op het onderhavige perceel zijn in het verleden niet eerder bodemonderzoeken uitgevoerd. Verder zijn over de locatie geen bijzonderheden naar (brandstoftanks, asbest, calamiteiten e.d.) naar voren gekomen die kunnen wijzen op de mogelijke aanwezigheid van bodemverontreiniging.

Naburige percelen

Ten westen, direct grenzend aan het onderhavige perceel, was van 1913 tot 1978 een slachthuis gevestigd. Nadere gegevens omtrent het slachthuis zijn niet voorhanden.

Ten noordwesten van het onderhavige perceel, Kolk 13, is een verkennend bodemonderzoek (d.d. 01-06-1995) uitgevoerd. Hieruit blijkt dat er in de grond en in het grondwater een lichte verontreiniging aanwezig is.

Ten westen van het onderhavige perceel, Kolk 9, is een saneringsevaluatie (d.d. 18-11-1999) uitgevoerd. Hieruit blijkt dat op het perceel een lichte verontreiniging in de grond en het grondwater is achtergebleven. Overige informatie is voorhanden bij de gemeente Alkemade.

2.5 Bodemopbouw en geohydrologie

Voor het bepalen van de te verwachten bodemopbouw en grondwaterstromingsrichting, is de grondwaterkaart van Nederland van de dienst Grondwaterverkenning TNO, kaartblad 's Gravenhage 30D, 30 oost, Utrecht 31 west, uitgave januari 1985, gehanteerd.

Uit de kaart met geohydrologische profielen (profiel E-E') blijkt globaal dat er zich vanaf maaiveld tot circa 2,0 m-mv een veenpakket bevindt met daaronder tot een diepte van circa 7,0 m-mv een kleipakket. Deze deklaag ligt op het eerste watervoerend pakket dat tot een diepte van circa 17 m-mv uit een grindig, matig grof tot uiterst grof zandpakket bestaat.

Uit de isohypsenkaart met de stijghoogten in het eerste watervoerende pakket blijkt dat de grondwaterstromingsrichting westelijk is.

2.6 Conclusie

Op basis van de voorhanden gegevens is het onderzoek opgezet conform de NEN 5740 'onderzoeksstrategie voor een onverdachte locatie'.

3. VELDONDERZOEK

3.1 Algemeen

Het veldonderzoek is uitgevoerd door van Dijk geo- en milieutechniek b.v. vestiging Wognum, conform BRL SIKB 2000 en de geldende NEN-voorschriften van het Nederlands Normalisatie Instituut.

12-10-2007/AVS	Verkennend bodemonderzoek	150204
Complet	Kolk 3 te Oud Ade	Pagina 6

De veldwerkzaamheden zijn op 20-09-2007 uitgevoerd door de heren E. Brouwer en M. Sniijders. In verband met de bestaande bewoonde bebouwing zijn alle boringen uitpandig verricht. Deze boringen worden representatief geacht voor de bodem onder de bebouwing. Het grondwater is op 27-09-2007 bemonsterd door mevrouw M.B. Folkers.

3.2 Veldwerkzaamheden

Verspreid over de onderzoekslocatie zijn in totaal vier boringen uitgevoerd (nrs. 1 t/m 4). Boring 1 is tot een diepte van 3,0 m-mv verricht en afgewerkt met een peilfilter voor de bemonstering van het ondiepe grondwater. Boring 2 is tot een diepte van 1,8 m-mv uitgevoerd en in verband met het aantreffen van een leiding op die diepte gestaakt; de overige boringen tot 0,5 m-mv.

De boringen zijn boven de grondwaterspiegel uitgevoerd met de edelmanboor. Op grotere diepte is gebruik gemaakt van de gutsboor. De boorlocaties zijn op schaal ingetekend op de situatietekening (zie bijlage 1.2).

3.3 Bodemopbouw

De bodemopbouw, beschreven aan de hand van de uitgevoerde boringen, is verwerkt in de boorbeschrijvingen die zijn opgenomen in bijlage 3.

De bodem ter plaatse bestaat vanaf maaiveld tot circa 2,7 m-mv uit een veenpakket met daaronder een kleipakket dat zich minimaal tot de geboorde diepte van 3,0 m-mv uitstrekt. Ter plaatse van boorlocatie 2 en 3 is sprake van een zandige ophooglaag (tot 0,8 m-mv). Ten tijde van de boorwerkzaamheden is de grondwaterstand vastgesteld rond 0,8 m-mv.

3.4 Zintuiglijke waarnemingen

Tijdens de uitvoering van het veldwerk is het opgeboorde bodemmateriaal op basis van zintuiglijke waarnemingen en velddetectiemethoden beoordeeld op afwijkingen zoals de aanwezigheid van aardolieproducten en bodemvreemd materiaal (puin, asbest, kooldelen e.d.). Uitgezonderd een zeer lichte bijmenging met puin in de toplaag ter plaatse van de boorlocaties 1 en 4 zijn hierbij verder geen bijzonderheden waargenomen.

Tijdens de bemonstering van het grondwater zijn geen aanwijzingen voor de eventuele aanwezigheid van verontreinigingen waargenomen.

3.5 Monsternamen en veldmetingen

De bodem is per in het veld te onderscheiden bodemlaag bemonsterd, waarbij in de bovenste twee meter een bemonsteringstraject is aangehouden van ten hoogste 0,5 meter. Zintuiglijk als verontreinigd beoordeelde lagen zijn afzonderlijk bemonsterd. De per boring verkregen grondmonsters zijn aangegeven in de boorbeschrijvingen (zie bijlage 3).

Grondwatermonsternamen zijn uitgevoerd ter plaatse van het aangebrachte peilfilter. Het grondwatermonster is genomen na grondig afpompen. Het monster heeft als code het nummer van de betreffende boring, aangevuld met de letter A (freatisch grondwater).

In het veld zijn de zuurgraad (pH), de geleidbaarheid (EC) en de temperatuur van het bemonsterde grondwater bepaald. In tabel 1 is voor het peilfilter naast de voornoemde parameters tevens de grondwaterstand op moment van monsternamen weergegeven.

Tabel 1. Grondwaterstand, pH, EC en temperatuur

peilfilter	filterstelling (m-mv)	grondwaterstand (m-mv)	pH	EC (mS/cm)	T (°C)
1	2,0 – 3,0	0,5	6,9	1,7	18,1

De gemeten zuurgraad (pH) en elektrische geleidbaarheid (EC) zijn voor grondwater als normaal te beschouwen.

4. ANALYTISCH-CHEMISCH ONDERZOEK

Het analytisch-chemisch onderzoek is uitgevoerd door OMEGAM laboratoria te Amsterdam, geaccrediteerd door de Raad voor Accreditatie conform NEN-EN-ISO-17025:1999 onder nr. L086.

4.1 Mengmonsters

In het laboratorium is uit de afzonderlijke monsters van de toplaag (tot 0,8 m-mv) een tweetal grondmengmonsters samengesteld. Van de boringen 1 en 4 (puinhoudend, code MM1.1) en de boringen 2 en 3 (zand, code MM2.1) zijn hiertoe de toplaagmonsters samengenomen. Van de diepere laag zijn de grondmonsters uit de bodemlaag van 0,5 m-mv tot 1,8 m-mv van de boringen 1 en 2 (code MM.2) samengevoegd. Het mengschema is opgenomen in tabel 2.

Tabel 2: mengschema grondmengmonsters

monster-code	diepte m-mv	samengesteld uit de monsters	grondslag
MM1.1	0,0-0,5	1.1 + 4.1	puinhoudend zand
MM2.1	0,0-0,8	2.2 + 3.1	zand
MM.2	0,5-2,0	1.2 + 1.3 + 2.3 + 2.4	veen

4.2 Analysepakket

De drie grondmengmonsters zijn geanalyseerd op:

- (zware) metalen: arseen, cadmium, chroom, koper, kwik, lood, nikkel en zink,
- polycyclische aromatische koolwaterstoffen (PAK),
- extraheerbare organohalogenverbindingen (EOX),
- minerale olie.

Daarnaast is van de mengmonsters het gehalte aan droge stof, organisch stof en lutum bepaald.

Het grondwatermonster 1A is geanalyseerd op:

- (zware) metalen: arseen, cadmium, chroom, koper, kwik, lood, nikkel en zink,
- vluchtige aromatische koolwaterstoffen (BTEX, inclusief naftaleen),
- vluchtige gehalogeneerde koolwaterstoffen,
- minerale olie.

In aanvulling op de voornoemde analyses zijn, naar aanleiding van het vaststellen van een verhoogd gehalte aan lood, zink en PAK in het mengmonster MM1.1, de deelmonsters (1.1 en 4.1) van het mengmonster individueel onderzocht op lood, zink en PAK.

4.3 Analyse-uitkomsten

De uitkomsten van de analyses zijn getoetst aan de streef- en interventiewaarden (S- en I-waarden) zoals vermeld in de toetsingstabel behorende bij de Circulaire Streefwaarden en Interventiewaarden bodemsanering, d.d. 4 februari 2000 van het Ministerie van VROM. Monsters waarvan de gehalten tussen de S- en I-waarde vallen worden tevens getoetst aan een tussenwaarde (T-waarde, criteriumwaarde ten behoeve van nader onderzoek) die wordt gedefinieerd als de halve som van de streef- en interventiewaarde.

In onderstaande tabellen (3.1 t/m 3.6) worden per grondmengmonster en grondwatermonster de analyseresultaten en de eventuele overschrijdingen van de toetsingswaarden weergegeven. De analyserapporten zijn respectievelijk als bijlage 4 en 5 opgenomen.

Tabel 3.1: analyseresultaten grondmengmonster MM1.1

	gehalte (mg/kgds)	S-waarde	T-waarde	I-waarde	overschrijding
droge stof	67,3				
organische stof	10,3				
lutum	6,5				
arsen	12	22	31	41	-
cadmium	1,2	0,67	5,4	10,12	*
chroom	28	63	151	239	-
koper	47	25	79	132	*
kwik	0,70	0,24	4,09	7,93	*
lood	580	67	242	417	***
nikkel	17	17	58	99	*
zink	600	85	261	437	***
PAK (10 van VROM)	28	1,03	21	41	**
EOX	0,30	0,31			-
minerale olie	230	52	2601	5150	*

Legenda:

- = geen overschrijding
- * = overschrijding streefwaarde
- ** = overschrijding tussenwaarde
- *** = overschrijding interventiewaarde

Tabel 3.2: analyseresultaten grondmengmonster MM2.1

	gehalte (mg/kgds)	S-waarde	T-waarde	I-waarde	overschrijding
droge stof	88,8				
organische stof	0,6				
lutum	< 1				
arseen	3	16	23	30	-
cadmium	<0,09	0,43	3,42	6,41	-
chroom	<8	52	125	198	-
koper	<3	16	50	84	-
kwik	<0,03	0,2	3,49	6,77	-
lood	7	52	187	322	-
nikkel	4	11	39	66	-
zink	18	54	166	277	-
PAK (10 van VROM)	0,12	1	21	40	-
EOX	<0,1	0,3			-
minerale olie	<50	10	505	1000	-

Tabel 3.3: analyseresultaten grondmengmonster MM.2

	gehalte (mg/kgds)	S-waarde	T-waarde	I-waarde	overschrijding
droge stof	50,0				
organische stof	15,6				
lutum	6,1				
arseen	6	24	34	45	-
cadmium	<0,12	0,79	6,28	11,78	-
chroom	12	62	149	236	-
koper	19	28	88	148	-
kwik	0,25	0,25	4,22	8,19	-
lood	91	72	259	447	*
nikkel	9	16	56	97	-
zink	58	92	282	472	-
PAK (10 van VROM)	<5,5	1,56	32	62	-
EOX	0,20	0,3			-
minerale olie	81	78	3939	7800	*

Tabel 3.4: analyseresultaten grondmonster 1.1

	gehalte (mg/kgds)	S-waarde	T-waarde	I-waarde	overschrijding
droge stof	64,0				
organische stof	10,9				
lutum	7,2				
lood	380	68	246	425	**
zink	440	88	270	452	**
PAK (10 van VROM)	14	1,09	22	44	*

Legenda:

- = geen overschrijding
- * = overschrijding streefwaarde
- ** = overschrijding tussenwaarde
- *** = overschrijding interventiewaarde

Tabel 3.5: analyseresultaten grondmonster 4.1

	gehalte (mg/kgds)	S-waarde	T-waarde	I-waarde	overschrijding
droge stof	71,1				
organische stof	7,2				
lutum	6,0				
lood	640	63	229	394	***
zink	700	79	242	405	***
PAK (10 van VROM)	28	1	21	40	**

Tabel 3.6: analyseresultaten grondwatermonster 1A

	gehalte (ug/l)	S-waarde	T-waarde	I-waarde	overschrijding
arseen	3	10	35	60	-
cadmium	<0,1	0,4	3,2	6	-
chromium	<0,8	1	16	30	-
koper	2	15	45	75	-
kwik	<0,02	0,05	0,18	0,3	-
lood	<1	15	45	75	-
nikkel	10	15	45	75	-
zink	6	65	433	800	-
benzeen	<0,2	0,2	15	30	-
tolueen	<0,2	7	504	1000	-
ethylbenzeen	<0,2	4	77	150	-
xylenen	<0,2	0,2	35	70	-
som aromaten BTEX	<0,4				
naftaleen	<0,2	0,01	35	70	-
1,2-dichloorethaan	<0,5	7	204	400	-
som dichlooretheen	<0,5	0,01	10	20	-
tetrachlooretheen	<0,1	0,01	20	40	-
tetrachloormethaan	<0,1	0,01	5,01	10	-
111-trichloorethaan	<0,1	0,01	150	300	-
112-trichloorethaan	<0,1	0,01	65	130	-
trichlooretheen	<0,1	24	262	500	-
chloroform	<0,1	6	203	400	-
monochloorbenzeen	<0,2	7	94	180	-
dichloorbenzenen	<0,3	3	27	50	-
minerale olie	<50	50	325	600	-

Legenda:

- = geen overschrijding
- * = overschrijding streefwaarde
- ** = overschrijding tussenwaarde
- *** = overschrijding interventiewaarde

4.4 Bespreking analyse-uitkomsten

Aan de hand van de bovengenoemde tabellen kunnen met betrekking tot de uitkomsten de volgende opmerkingen worden gemaakt.

In de grond(meng)monsters MM1.1 en MM.2 overschrijdt het gehalte aan minerale olie de betrokken streefwaarde. Uit de bijbehorende oliechromatogrammen (zie bijlage 4) blijkt dat het vastgestelde gehalte aan minerale olie voornamelijk wordt bepaald door PAK verbindingen en verbindingen met een natuurlijke herkomst.

In grondmengmonster MM1.1 is een sterk verhoogd gehalte aan lood en zink vastgesteld en een matig verhoogd gehalte aan PAK. Uit individuele analyse van de betrokken deelmonsters blijkt dat de verhoogde gehalten in ongeveer dezelfde mate in beide deelmonsters zijn gereproduceerd.

5. VERONTREINIGINGSSITUATIE

Uit de analysesresultaten blijkt dat de zeer licht puinhoudende toplaag (tot 0,5 m-mv) van de bodem matig tot sterk verontreinigd is met lood, zink en PAK. In het verticale vlak beperkt de verontreiniging zich tot de toplaag van de bodem (tot 0,5 m-mv), de omvang in het horizontale vlak is niet bekend. Mogelijk is de verontreiniging te relateren aan de zeer lichte bijmenging met puin. Een andere oorzaak wordt niet uitgesloten. De zintuiglijk schone zandige toplaag is niet verontreinigd met de onderzochte bestanddelen

De onderliggende veenlaag is licht verontreinigd met lood. Er is geen directe aanwijsbare oorzaak voor het licht verhoogde gehalte. Een relatie met de matig tot sterke verontreiniging in de toplaag wordt niet uitgesloten.

Het grondwater ter plaatse is niet verontreinigd met de onderzochte componenten.

6. CONCLUSIE EN AANBEVELINGEN

Met betrekking tot de vastgestelde verontreinigings situatie (matig tot sterk met lood, zink en PAK) van de toplaag van de bodem aan de zuidzijde van de woning is mogelijk sprake van een geval van ernstige bodemverontreiniging en bestaat er vooralsnog een bezwaar tegen de voorgenomen nieuwbouw.

Om een juiste uitspraak te kunnen doen omtrent de aanwezigheid van een geval van ernstige bodemverontreiniging dient een nader onderzoek te worden verricht naar de mate en omvang van de verontreiniging.

7. SLOTOPMERKINGEN

Ondanks dat er gestreefd is naar het verkrijgen van representatieve bodemmonsters kan niet worden uitgesloten dat er lokale afwijkingen in de bodem voorkomen en/of dat aanwezige verontreinigingen niet als zodanig zijn herkend.

Wellicht ten overvloede wordt er op gewezen dat het uitgevoerde bodemonderzoek verkennend en een momentopname is, waardoor, naast het verkrijgen van een globaal inzicht omtrent de kwaliteit van de bodem, de onderzoeksresultaten een beperkte geldigheidsduur hebben.

In vertrouwen u hiermede van dienst te zijn geweest, verblijven wij,

hoogachtend,
van Dijk geo- en milieutechniek b.v.

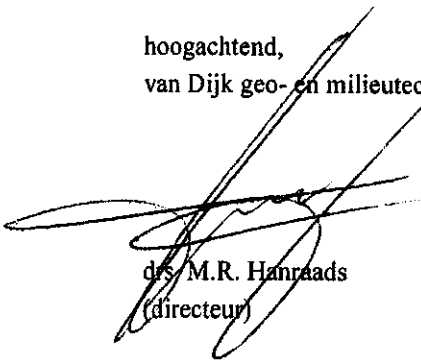

drs. M.R. Hanraads
(directeur)

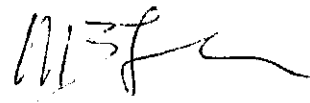

M.B. Folkers
(assistent-projectleider)

Bijlage 1

1.1 regionale situatie



1.2 situatietekening

1.3 fotoreportage

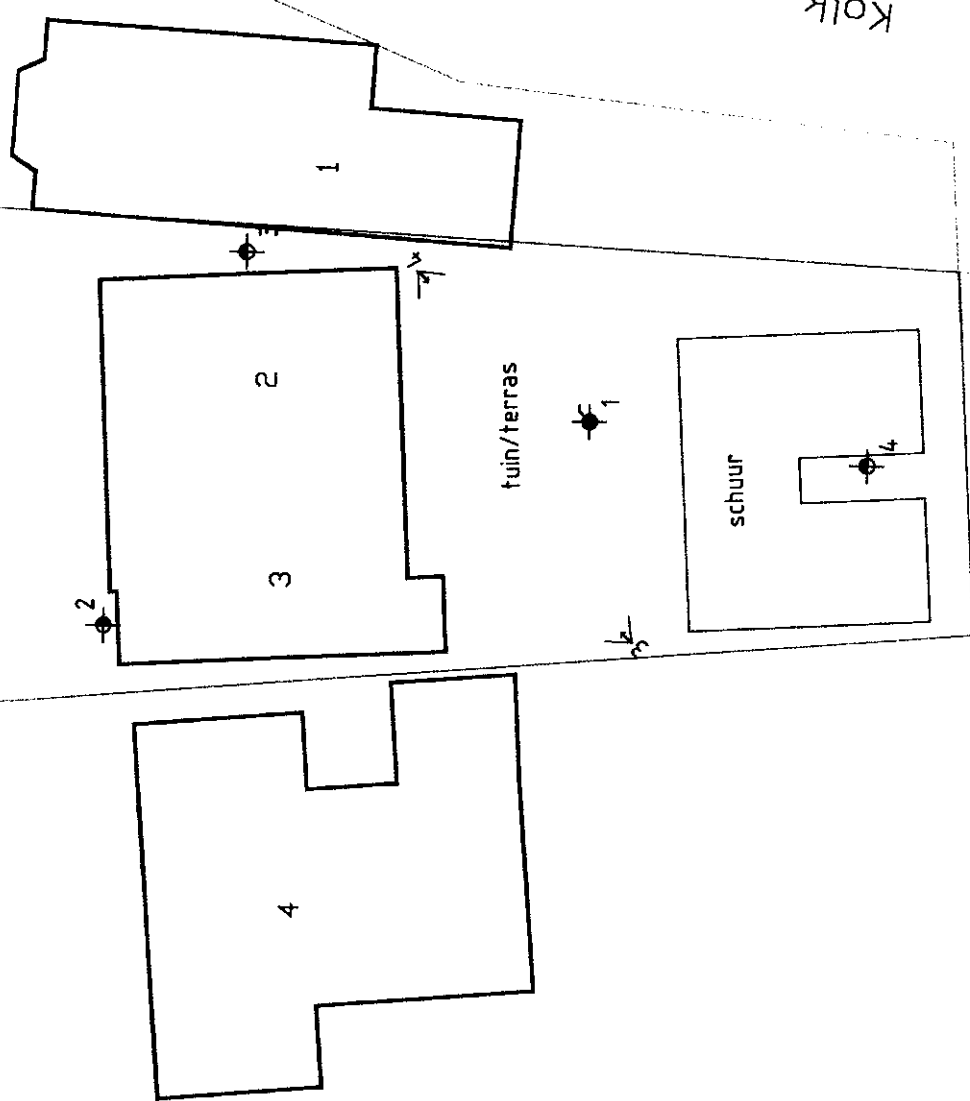
Leidseweg



Legenda

-  onderzoekslocatie
-  foto

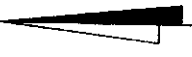

GEOTECHNIEK B.V.

geo- en milieutechnisch adviesbureau
Strijkvliet 30, Postbus 29
3155 ZG DE MEERN

Tel.: 030 - 666 17 65
Fax.: 030 - 666 49 54
E-mail: rekeid@vandijktechn.nl

Plaats: OUD ADE

Opdrachtnr.: 150204

Schaal: 1:250 (A4)

Datum: 12-10-2007

Gewijzigd:

Gewijzigd:

Gewijzigd:

Getek.: S. de Riemer

Project: Kolk 3

20

Kolk

FOTOREPORTAGE

Foto 1:



Foto 2:



Foto 3:

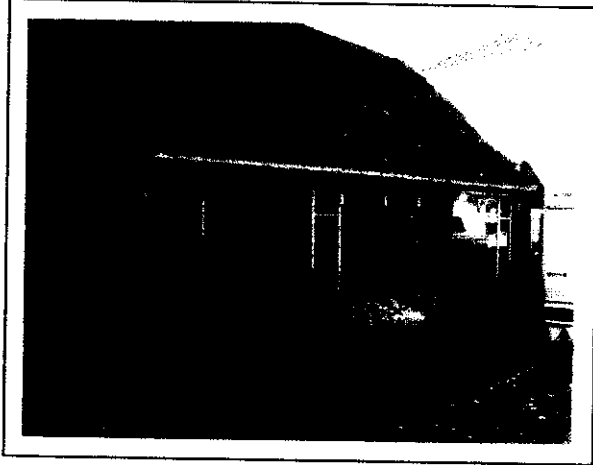

Foto 4:

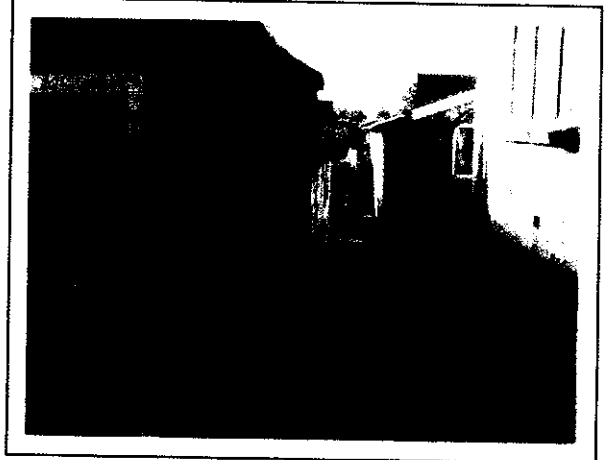

Legenda



GEO- EN MILIEUTECHNIEK B.V.

Adviesbureau voor geotechniek en milieu Tel. : 030 - 666 17 46
Strijkviertel 30, Postbus 29 Fax : 030 - 666 48 54
3454 ZG DE MEERN E-mail : teken@vandijktech.nl

Project: Kolk 3

Plaats: Oud Ade
Opdrachtnr.: 150204
Datum: oktober 2007
Volgnummer: 1/1

Bijlage 2

rapportage
historisch vooronderzoek

gemeente



Alkemade

Kaag • Nieuwe Wetering • Oud Alder
Oude Wetering • Roelafarendsveen • Rijkwetering

Milieurapportage

Perceel E 724

Gegevens aanvrager	
Naam	Van Dijk geo- en milieutechniek
Adres	Postbus 29, 3454 ZG DE MEERN
Datum aanvraag	12 september 2007
Datum rapportage	13 september 2007

Inleiding

Voor u ligt een rapportage van de gemeente over de milieuhygiënische kwaliteit van grond- en grondwater van het door u opgevraagde perceel. Daarnaast zijn gegevens over bedrijven met een milieuvergunning opgenomen in dit rapport. Dit rapport is een samenvatting van gegevens afkomstig uit het gemeentelijk bodeminformatiesysteem en het gemeentelijke milieu-informatiesysteem. Het bodeminformatiesysteem bevat gegevens met betrekking tot uitgevoerde bodemonderzoeken, buitengebruik gestelde ondergrondse brandstoftanks en historische bodembedreigende activiteiten. Het milieu-informatiesysteem bevat gegevens over bedrijven en vergunningen.

Dit milieurapport bestaat uit 3 hoofdstukken en 2 bijlagen:

Hoofdstuk 1: Algemene informatie over de locatie

Dit hoofdstuk bevat een algemene beschrijving van de locatiemarkers (adres, kadastraal nummer, oppervlakte) en een overzichtkaart van het perceel. De kaart geeft de ligging van eventuele bodemonderzoeken, tanks en historische informatie weer.

Hoofdstuk 2: Informatie over de milieukwaliteit op de locatie

In dit hoofdstuk wordt een beschrijving gegeven van bodemgerelateerde activiteiten op de onderzoekslocatie, bestaande uit historische activiteiten, uitgevoerde bodemonderzoeken, ondergrondse brandstoftanks en gegevens over bedrijven.

Hoofdstuk 3: Informatie over de milieukwaliteit in de directe omgeving van de locatie

Geeft een beschrijving van alle bodemgerelateerde activiteiten in een straal van 25 meter rondom de onderzoekslocatie (gerekend vanuit het middelpunt van de locatie).

Deze worden meegenomen omdat bodemverontreiniging een perceel-grensoverschrijdend probleem is. Een verontreiniging op het ene perceel kan van invloed zijn op de kwaliteit van de bodem van een direct aangrenzend perceel.

Bijlage 1: Algemene uitleg bij deze rapportage

Dit hoofdstuk geeft inzicht in de gebruikte terminologie en geeft uitleg bij de informatie uit de hoofdstukken 2 en 3.

Bijlage 2: Disclaimer

Dit hoofdstuk bevat informatie over hoe de gegevens moeten worden geïnterpreteerd en waarvoor de rapportage wel en niet kan worden gebruikt.

1 Algemene informatie perceel E 724

Een overzicht van de onderzoekslocatie is hieronder weergegeven.

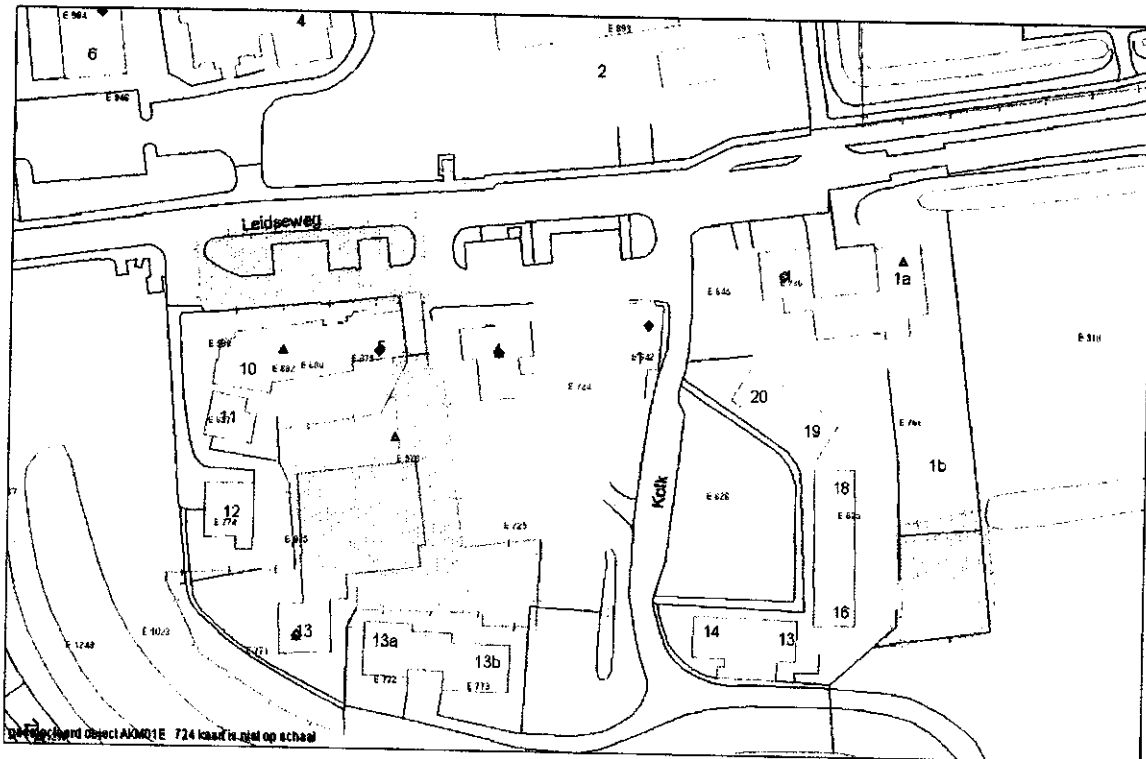

Legenda:

- Grens bodemonderzoekslocatie
- Historische bodem bedreigende activiteit
- Tanklocatie
- Geregistreerd bedrijf

Over het adres zijn de volgende algemene gegevens bekend:

Adres	Kolk 3 te Oud Ade
Oppervlakte (m2)	482.516
Kadastrale gegevens	
Gemeente	Alkemade
Sectie	E
Nummer	724

2 Gegevens op perceel E 724

Overzicht historische bodembedreigende activiteiten

Er zijn op dit moment geen historische bodembedreigende activiteiten bekend.

Overzicht bodemonderzoeklocaties

Er zijn, voor zover bekend, geen bodemonderzoeken uitgevoerd.

Overzicht aanwezige ondergrondse tanks

Er zijn, voor zover bekend, geen ondergrondse brandstoftanks aanwezig.

Overzicht geregistreerde bedrijven met meldingsplicht in het kader van de Wet Milieubeheer.

Er zijn geen geregistreerde bedrijven bekend.

3 Gegevens in een straal van 25 meter rond perceel E 724

Overzicht historische bodembedreigende activiteiten

Omschrijving bedrijf	Adres	Bedrijfsnaam	Start	Eind
slachthuis	Kolk 4	WERF, VAN DER P.F.	1978	
worstfabriek	Kolk 4	WERF, VAN DER C.	1923	
slachthuis	Kolk 4	WERF, VAN DER C.	1923	
slachthuis	Kolk 4	WERF, VAN DER C.	1923	1978

Overzicht bodemonderzoeklocaties

Onderzoekslocatie 'kolk 13'			
De onderzoekslocatie is bij de gemeente bekend onder de naam:		kolk 13 (AA048300021)	
De locatie staat geregistreerd op het volgende adres:		Kolk 13	
Op basis van de beschikbare informatie heeft de locatie de volgende beoordeling gekregen:		Pot. ernstig	
Op de locatie is de volgende beschikking afgegeven:			
Op basis van de beschikbare informatie heeft de locatie de volgende vervolgstatus gekregen:		Uitvoeren aanvullend OO	
Op deze onderzoekslocatie zijn de volgende (deel)onderzoeken uitgevoerd			
Type onderzoek	Datum onderzoek	Resultaat onderzoek t.o.v. Wet Bodembescherming	
		Grond	Grondwater
NVN Onderzoek	01-06-95	>S	>S
Opmerkingen			

Onderzoekslocatie 'Kolk 9'			
De onderzoekslocatie is bij de gemeente bekend onder de naam:		Kolk 9 (AA048300019)	
De locatie staat geregistreerd op het volgende adres:		Kolk 9	
Op basis van de beschikbare informatie heeft de locatie de volgende beoordeling gekregen:			
Op de locatie is de volgende beschikking afgegeven:			
Op basis van de beschikbare informatie heeft de locatie de volgende vervolgstatus gekregen:			
Op deze onderzoekslocatie zijn de volgende (deel)onderzoeken uitgevoerd			
Type onderzoek	Datum onderzoek	Resultaat onderzoek t.o.v. Wet Bodembescherming	
		Grond	Grondwater
Saneringsevaluatie	18-11-99	>S	>S
Opmerkingen			

Legenda

< s / < d / < sg1	Geen verhoogde gehalten gemeten
> S / > Sg1	Licht verontreinigd (> streefwaarde)
	Matig verontreinigd (> tussenwaarde)
	Sterk verontreinigd (> interventiewaarde)
Onbekend	Geen informatie voorhanden

Overzicht aanwezige ondergrondse tanks

Er zijn, voor zover bekend, geen ondergrondse brandstoftanks aanwezig.

Overzicht geregistreerde bedrijven met meldingsplicht in het kader van de Wet Milieubeheer.

Dhr. A.S.M. van der Meer	
De inrichting is bij de gemeente bekend onder de naam:	Dhr. A.S.M. van der Meer (336)
De inrichting staat geregistreerd op het volgende adres:	Kolk 1
Omschrijving:	
Status:	Historisch
Opmerkingen	

Dhr. C. van der Werf	
De inrichting is bij de gemeente bekend onder de naam:	Dhr. C. van der Werf (337)
De inrichting staat geregistreerd op het volgende adres:	Kolk 4
Omschrijving:	
Status:	Historisch
Opmerkingen	

Bijlage 1: Algemene uitleg bij deze rapportage

1.1 Inleiding

De hoofdstukken 2 en 3 bevatten een beschrijving van de bodemgerelateerde activiteiten op de locatie. Of op een locatie bodemonderzoek is uitgevoerd hangt af van vele factoren. Zo verplicht de gemeente bodemonderzoek bij bouwvergunningen en worden vaak bodemonderzoeken uitgevoerd bij transacties van grond. Ook kan het zijn dat een verontreiniging bij toeval aan het licht is gekomen waarna de gemeente en/of eigenaar overgaan tot een nader onderzoek. Als er geen informatie in de gemeentelijke archieven over een locatie te vinden is dan is dit dus geen garantie dat er ook geen bodemverontreiniging aanwezig is. Om inzicht te krijgen in de plaatsen met een risico op bodemverontreiniging zijn de bodembedreigende activiteiten uit het verleden in kaart gebracht. Deze zijn ondergebracht in het zogenaamde HBB bestand.

1.2 Wat u moet weten over Historische Bodembedreigende Activiteiten (HBB bestand)

Dit zijn activiteiten die zich in het verleden op de onderzoekslocatie hebben voorgedaan en waarvan de mogelijkheid bestaat dat ze de bodem verontreinigd hebben. De gegevens zijn afkomstig uit oude bestanden en tekeningen, zoals het hinderwetarchief, milieuarchief en de bestanden van de Kamer van Koophandel. Deze historische informatie zegt iets over het vermoeden van bodemverontreiniging. In feite is het een risicoanalyse die kan leiden tot vervolgonderzoek.

1.3 Wat u moet weten over bodemonderzoeklocaties (verrichte bodemonderzoeken)

Een historisch bodemonderzoek zegt eigenlijk nog niets over de bodemkwaliteit. Pas na uitvoering van één of meerdere analytisch onderzoek(en) kan een inschatting worden gemaakt van een eventuele verontreiniging op de locatie.

Als ergens een bodemonderzoek is verricht, en dit rapport wordt ter beschikking gesteld aan de gemeente dan wordt hiervan een locatie aangemaakt in het bodeminformatiesysteem. Alle op deze locatie uit gevoerde onderzoeken worden aan deze locatie gekoppeld.

In de hoofdstukken 2 en 3 wordt per onderzochte locatie een samenvatting gegeven. Zo'n samenvatting kan er als volgt uit zien:

Onderzoekslocatie "Woningbouwcomplex Brinklaan 155-365 (IBS102)"		
De onderzoekslocatie is bij de gemeente bekend onder de naam:	Woningbouwcomplex Brinklaan 155-365 (IBS102) (AA038100354)	
De locatie staat geregistreerd op het volgende adres:	Brinklaan 155	
Op basis van de beschikbare informatie heeft de locatie de volgende beoordeling gekregen:	Pot. Ernstig	
Op de locatie is de volgende beschikking afgegeven:		
Op basis van de beschikbare informatie voor de locatie de volgende vervolgstatus van toepassing:	Uitvoeren NO	
Op deze onderzoekslocatie zijn de volgende (deel)onderzoeken uitgevoerd		
Type onderzoek	Datum onderzoek	Resultaat onderzoek t.o.v. Wet Bodembescherming

		Bodem	Grondwater
Historisch onderzoek	10-9-1993		
NVN Onderzoek	1-8-1993	>S	>T

Het rode deel (eerste regel) geeft de naam van de locatie aan.

Het gele (tweede) deel geeft een samenvatting van de informatie op de locatie.

Het blauwe (derde) deel geeft een overzicht van de uitgevoerde onderzoeken.

Beoordeling verontreiniging (in het gele deel)

De analyseresultaten in relatie tot de onderzoeksstrategie geven een beeld van de verontreinigings situatie. Op basis van hiervan wordt een locatie beoordeeld. Hieronder volgt een opsomming:

Niet verontreinigd geen vervolg: Volgens de beschikbare informatie is de locatie niet verontreinigd, een nader bodemonderzoek is niet noodzakelijk.

Pot. Ernstig: Potentieel ernstig. Het vermoeden bestaat dat er sprake is van een ernstige verontreiniging. Een locatie wordt ook als Pot. Ernstig gekwalificeerd als er alleen bodembedreigende handelingen hebben plaatsgevonden (historisch bodemonderzoek) de locatie is dan als het ware verdacht met betrekking tot het voorkomen van bodemverontreiniging.

Pot. Urgent: Potentieel urgent. Het vermoeden bestaat dat de ernstige verontreiniging risico's vormt voor de gezondheid, ecologie en verspreiding.

Pot. verontreinigd: Geen vervolg. Het vermoeden bestaat dat de locatie wel verontreinigd is maar er is geen aanleiding tot het doen van vervolgonderzoek.

Niet Ernstig: Er is geen sprake van een ernstige bodemverontreiniging.

Ernstig, niet urgent: Door de provincie is in een beschikking vastgelegd dat sprake is van een sterke verontreiniging in meer dan 25 m3 grond en/of 100 m3 grondwater. Er zijn geen gezondheids-, ecologische- en/of verspreidingsrisico's. Er is geen saneringsverplichting.

Ernstig, urgentie niet bepaald: Er is sprake van een sterke verontreiniging in meer dan 25 m3 grond en / of 100 m3 grondwater waarvan de urgentie (risico's) niet zijn vastgesteld.

Ernstig en urgent, sanering binnen 4 jaar: Door de provincie is in een beschikking vastgelegd dat sprake is van een sterke verontreiniging in meer dan 25 m3 grond en/of 100 m3 grondwater. De verontreiniging vormt een actueel gevaar voor de volksgezondheid, en/of het ecosysteem en/of verspreiding.

Ernstig en urgent, sanering binnen 10 jaar: Idem als bij hierboven alleen zijn de risico's minder urgent waardoor sanering kan plaatsvinden binnen 10 jaar.

Ernstig en urgent, sanering binnen 15 jaar: Idem als bij hierboven alleen zijn de risico's minder urgent waardoor sanering kan plaatsvinden binnen 15 jaar.

Beschikking (in het gele deel)

Indien het een ernstig geval betreft wordt de locatie overgedragen aan de provincie. De provincie zal afhankelijk van de stand van zaken op de locatie een beschikking afgeven.

Vervolgstatus (in het gele deel)

Op basis van de status van de verontreiniging (beoordeling van de locatie) worden de vervolgstappen vastgesteld. We onderscheiden de volgende stappen (activiteiten):

Voldoende onderzocht/gesaneerd, geen vervolg: Op basis van de huidige bodemonderzoeken of op grond van een goedgekeurd evaluatierapport (naar aanleiding van een bodemsanering) is vervolgonderzoek niet noodzakelijk.

Uitvoeren (aanvullend) HO, OO, NO, SO en SP: Respectievelijk het uitvoeren van een Historisch (bodem) Onderzoek, een Oriënterend Onderzoek, een Nader Onderzoek, een Saneringonderzoek en het opstellen van een Saneringsplan.

Uitvoeren van een sanering en/of aanvullend sanering: De grond en/of het grondwater worden ontdaan van de verontreinigende componenten.

Uitvoeren tijdelijke beveiliging: Het plaatsen van tijdelijke sanerende maatregelen met als doel verspreiding van de verontreiniging tegen te gaan of de risico's van de verontreiniging terug te dringen.

Uitvoeren (aanvullende) saneringsevaluatie: De resultaten (hoeveelheid verwijderde grond, terugsaneerwaarde, etc) worden vastgelegd in een rapport.

Uitvoeren actieve nazorg: Na afronding van de sanering gelden nog zorgverplichtingen die door de provincie in een beschikking zijn vastgelegd.

Monitoring: Periodiek wordt gecontroleerd of geen verspreiding plaatsvindt van de verontreiniging. Ook deze activiteiten zijn in een beschikking vastgelegd.

Registratie restverontreiniging: Na sanering is een verontreiniging achter gebleven. De aard en omvang van deze verontreiniging worden geregistreerd bij de provincie en de gemeente. Bij het kadaster wordt een aantekening gemaakt.

Type onderzoek (in het blauwe deel)

Er zijn verschillende soorten bodemonderzoeken, elk met een andere doel en uitvoeringsstrategie. De volgende onderzoekstypen worden onderscheiden:

PreHo: Prehistorisch bodemonderzoek. Er is een verdenking van bodembedreigende activiteiten. De locatie is bijvoorbeeld afkomstig uit de lijst van de Kamer van Koophandel.

Historisch onderzocht: Er is een historisch bodemonderzoek verricht. Zonder de locatie te bezoeken is in de gemeentelijke archieven gezocht naar aanwijzingen voor een bodembedreigende activiteit.

Beperkt onderzoek: Eenvoudig onderzoek met een specifiek doel (bijvoorbeeld verdenking van asbest of een calamiteit). Een beperkt onderzoek geeft geen uitsluitsel over de algemene bodemkwaliteit.

BOOT onderzoek: Onderzoek naar de bodemkwaliteit in de onmiddellijke nabijheid van een ondergrondse tank.

Onderzocht op aard (O.O./NVN/NEN): Op de locatie is een analytisch bodemonderzoek verricht om te onderzoeken of er sprake is van bodemverontreiniging. Dit kunnen verschillende typen onderzoek zijn die echter allemaal tot doel hebben om een eventuele verontreiniging aan het licht te brengen. (OO = oriënterend onderzoek, NVN = indicatief bodemonderzoek conform de Nederlandse Voomorm en NEN = verkennend bodemonderzoek conform de Nederlandse Eenheidsnorm (NEN 5740)).

Nulsituatie onderzoek: Om in de toekomst vast te kunnen stellen of de huidige eigenaar de bodem (verder) verontreinigd heeft wordt de kwaliteit van de bodem vastgelegd. Indien later blijkt dat de milieuhygiënische kwaliteit van de bodem is verslechterd dan kan de eigenaar hiervoor aansprakelijk worden gesteld. Wordt toegepast bij de vestiging van bedrijven op een locatie die potentieel bodembedreigende activiteiten uitvoeren.

B.O.O.T. (Besluit Opslag Ondergrondse Tanks): Onderzoek dat wordt uitgevoerd om vast te stellen of zich bij een ondergrondse brandstoftank verontreinigingen bevinden.

Nader onderzoek: Onderzoek naar de grootte van de verontreiniging en het vaststellen van de ernst en de urgentie.

Saneringsonderzoek opgesteld: Er is, naar aanleiding van de resultaten van het nader bodemonderzoek, een onderzoek naar de saneringsmogelijkheden uitgevoerd.

Saneringsplan opgesteld: Een saneringsplan is een planmatige beschrijving van de saneringsmethode en/of de saneringstechnieken.

Saneringsevaluatie uitgevoerd: Een opsomming van de resultaten en gebeurtenissen naar aanleiding van een sanering.

Analyseresultaten (in het blauwe deel)

De analyseresultaten worden weergegeven in de vorm van kleuren en letters. De combinatie tussen deze geven aan of de bodem verontreinigd is of niet.

De letters hebben de volgende betekenis (conform de Wet bodembescherming).

S = Streefwaarde

T = Tussenwaarde

I = Interventiewaarde

Deze letters geven een concentratieniveau aan dat iets zegt over de aard van de verontreiniging en de sanering daarvan.

Streefwaarde: Is de waarde waarbij sprake is van schone grond, geschikt voor alle mogelijke doeleinden. Als van één of meerdere stoffen de streefwaarde wordt overschreden, is sprake van een lichte bodemverontreiniging.

Tussenwaarde: Als van één of meerdere stoffen de tussenwaarde wordt overschreden, is sprake van een matige bodemverontreiniging. Overschrijding van de tussenwaarde is het criterium voor uitvoering van nader bodemonderzoek.

Interventiewaarde: Is de waarde waarbij maatregelen (interventies) noodzakelijk zijn. Als van één of meerdere stoffen de interventiewaarde wordt overschreden, is sprake van een sterke bodemverontreiniging. De omvang van de verontreiniging, de risico's voor de volksgezondheid, ecologische risico's en verspreidingsrisico's bepalen de ernst en de urgentie van het geval.

1.4 Wat u moet weten over tankgegevens

In het verleden werden veel woningen verwarmd met behulp van huisbrandolie (hbo). Deze olie werd opgeslagen in speciale ondergrondse opslagtanks. Bij lekkage kunnen deze tanks een bodemverontreiniging veroorzaken. Volgens het besluit BOOT (Besluit Opslaan in Ondergrondse Tanks) is opslag van olie in ondergrondse tanks niet langer toegestaan. Oude buitengebruik gestelde tanks konden tot 1998 worden

gesaneerd door KIWA (Keuringsinstituut voor Waterleidingsartikelen) erkende bedrijven (de tanks werden schoon gemaakt en gevuld met zand, mits de bodem niet verontreinigd was). Oude buitengebruik gestelde tanks die nu nog niet zijn behandeld moeten worden verwijderd. Een bodemonderzoek is dan verplicht.

1.5 Wat u moet weten over geregistreerde bedrijven met meldingsplicht in het kader van de Wet milieubeheer

In de paragraaf "Overzicht geregistreerde bedrijven met meldingsplicht in het kader van de Wet Milieubeheer", wordt een overzicht gegeven van de milieugegevens van vergunningplichtige bedrijven / inrichtingen op en in de omgeving van het perceel.

Van een inrichting worden de algemene gegevens getoond en wordt een overzicht gegeven van de vergunningen en aanwezige milieubedreigende activiteiten.

Algemene gegevens

Een inrichting kan 3 verschillende statussen hebben: Actief, Historisch en Niet-actief

Wettelijk kader

Hier wordt een overzicht gegeven van alle vergunningen en vergunningprocedures van een inrichting. Mogelijke statussen van een vergunning zijn: Onherroepelijk, Vervallen, Geweigerd, In behandeling, Actualisatie, Ontoereikend en Afgebroken

Aanwezige milieubedreigende activiteiten

Hier wordt een overzicht gegeven van alle aanwezige of in het verleden aanwezige milieubedreigende activiteiten. Van een milieubedreigende activiteit wordt een korte omschrijving gegeven en, indien relevant, het aantal, de inhoud en de daarbij horende eenheid. Verder wordt een plaatsingsdatum gegeven en eventueel een verwijderingsdatum.

Bijlage 2: Disclaimer

De door ons in deze rapportage beschikbaar gestelde informatie dient u te interpreteren als een inschatting van de verontreinigings situatie op een bepaald moment. Omdat het veelal verouderde informatie betreft kunnen wij nooit 100% zekerheid geven wat de kwaliteit is van grond en grondwater.

De gemeente is niet aansprakelijk voor enige schade dan wel enige andere indirecte incidentele of gevolgschade als blijkt dat in de praktijk de verontreinigings situatie anders is dan in dit rapport is vermeld. Wij attenderen u op het feit dat u als makelaar, eigenaar, toekomstig eigenaar of als derde, bij aan- of verkoop van onroerend goed een vergaande onderzoeksplicht heeft als het gaat om het vaststellen van de kwaliteit van de bodem en/of de aanwezigheid van ondergrondse brandstoftanks. Wij adviseren u om in voorkomende gevallen zelf zorg te dragen voor bodemonderzoek dan wel een onderzoek naar de aanwezigheid van een tank.

De informatie uit deze rapportage kan niet worden gebruikt bij de aanvraag van een bouwvergunning of andere gemeentelijke producten. Bij een bouwaanvraag dient elke situatie opnieuw afzonderlijk te worden beoordeeld. Het is niet uitgesloten dat de gemeente dan opnieuw bodemonderzoek eist omdat de bestaande informatie verouderd is of omdat een onjuiste onderzoeksstrategie is toegepast.

Wij gaan ervan uit u hierbij voldoende te hebben geïnformeerd. Voor eventuele vragen en/of inlichtingen kunt u zich wenden tot gemeente

Bijlage 3

boorbeschrijvingen

Boring: 1

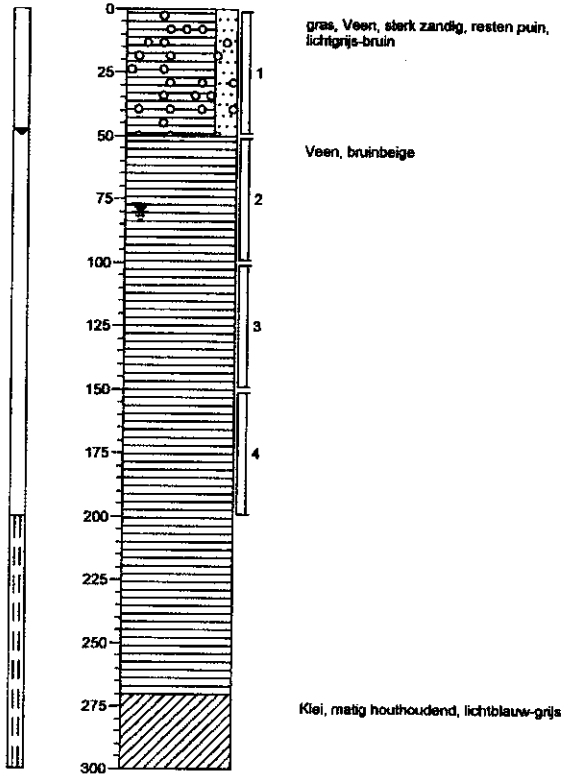

Boring: 2

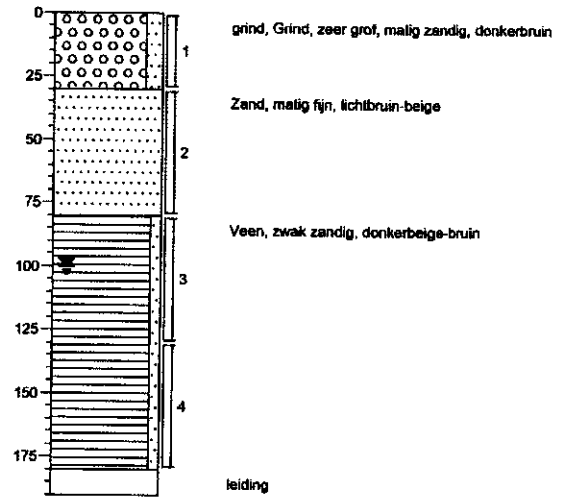

Boring: 3

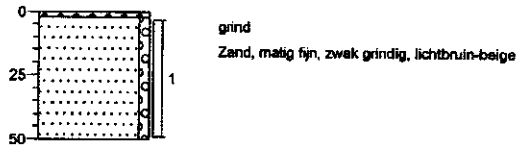

Boring: 4

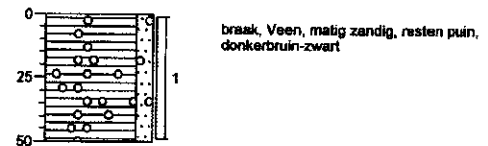

Bijlage 4

analyserapporten
grond



Van Dijk Geo- en Milieutechniek B.V.
T.a.v. de heer P. Koomen
Postbus 29
3454 ZG DE MEERN

Uw kenmerk : OPID 6244#150204-Oud Ade Kolk 3
Ons kenmerk : Project 226961
Validatieref. : 226961_certificaat_v1
Bijlage(n) : 2 tabel(len) + 3 oliechromatogram(men)
(verzameelfactuur per week volgt en wordt automatisch geïncasseerd)

Amsterdam, 27 september 2007

Hierbij zend ik u de resultaten van het laboratoriumonderzoek dat op uw verzoek is uitgevoerd in de door u aangeboden monsters.

De resultaten hebben uitsluitend betrekking op de monsters, zoals die door u voor analyse ter beschikking werden gesteld.

Ik wijs u erop dat het analyse-certificaat alleen in zijn geheel mag worden gereproduceerd.

Het onderzoek is uitgevoerd volgens de methoden zoals ze zijn vastgelegd in het geldende accreditatie-certificaat L086 en/of in de bundel "Analysevoorschriften Omeгам Laboratoria". Deze voorschriften zijn, voor zover mogelijk, ontleend aan NEN- EN- en/of ISO-voorschriften.

Ik vertrouw erop uw opdracht naar tevredenheid en conform de afspraak te hebben uitgevoerd. Heeft u naar aanleiding van deze rapportage nog vragen, dan verzoek ik u contact op te nemen met onze klantenservice.

Hoogachtend,
namens Omeгам Laboratoria,

drs. R.R. Otten
Directeur

Op dit certificaat zijn onze algemene voorwaarden van toepassing.
Dit analyse-certificaat mag niet anders dan in zijn geheel worden gereproduceerd

postbus 94685
1090 GR Amsterdam

T 020 5976 680
F 020 5976 689

ABN-AMRO bank 462704564
BTW nr. NL8139.67.132.B01

HJE Wenckebachweg 120
1096 AR Amsterdam

klantenservice@omegam.nl
www.omegam.nl

Kvk 34215654

Tabel 1 van 2

ANALYSECERTIFICAAT

Project code : 226961
 Project omschrijving : OPID 6244#150204-Oud Ade Kolk 3
 Opdrachtgever : Van Dijk Geo- en Milieutechniek B.V.

Monsterreferenties

3874706 = MM1.1:1(0-50)+4(0-50)
 3874707 = MM2.1:3(2-50)+2(30-80)
 3874708 = MM.2:1(50-100)+1(100-150)+2(80-130)+2(130-180)

Opgegeven bemon.datum : 20/09/2007 20/09/2007 20/09/2007
 Ontvangstdatum opdracht : 21/09/2007 21/09/2007 21/09/2007
 Monstercode : 3874706 3874707 3874708
 Matrix : Grond Grond Grond

Monstervoorbewerking

S NEN5709 (steekmonster) uitgevoerd
 S voorbewerking NEN5709 uitgevoerd

Algemeen onderzoek - fysisch

S droogrest % 67,3 88,8 50,0
 S organische stof (gec. voor lutum) % 10,3 0,6 15,6
 S lutumgehalte (pipetmethode) % (m/m ds) 6,5 < 1 6,1

Anorganische parameters - metalen

Metalen ICP-AES:

S arseen (As) mg/kg ds 12 <S 3 <S 6 <S
 S cadmium (Cd) mg/kg ds 1,2 1,8-S < 0,09 <S < 0,12 <S
 S chroom (Cr) mg/kg ds 28 <S < 8 <S 12 <S
 S koper (Cu) mg/kg ds 47 1,9-S < 3 <S 19 <S
 S kwik (Hg) FIAS/Fims mg/kg ds 0,70 2,9-S < 0,03 <S 0,25 1-S
 S lood (Pb) mg/kg ds 580 1,4-I 7 <S 91 1,3-S
 S nikkel (Ni) mg/kg ds 17 1-S 4 <S 9 <S
 S zink (Zn) mg/kg ds 600 1,4-I 18 <S 58 <S

Organische parameters - niet aromatisch

S minerale olie (florisil clean-up) mg/kg ds 230 4,5-S < 50 <5-S 81 1-S

Organische parameters - aromatisch

Polycyclische koolwaterstoffen:

S naftaleen mg/kg ds 0,09 < 0,05 < 0,09
 Q acenafyleen mg/kg ds < 0,05 < 0,05 < 0,05
 Q acenafteen mg/kg ds 0,09 < 0,05 0,10
 Q fluoreen mg/kg ds 0,18 < 0,05 0,38
 S fenanthreen mg/kg ds 2,6 < 0,01 1,6
 S anthraceen mg/kg ds 0,50 < 0,01 0,30
 S fluorantheen mg/kg ds 7,6 0,02 1,3
 Q pyreen mg/kg ds 5,8 0,01 0,91
 S benz(a)anthraceen mg/kg ds 3,4 < 0,01 0,51
 S chryseen mg/kg ds 3,5 < 0,01 0,47
 Q benzo(b)fluorantheen mg/kg ds 3,5 < 0,02 0,38
 S benzo(k)fluorantheen mg/kg ds 1,8 < 0,01 0,20
 S benzo(a)pyreen mg/kg ds 3,1 < 0,01 0,39
 Q dibenz(a,h)anthraceen mg/kg ds 0,45 < 0,02 0,05
 S benzo(ghi)peryleen mg/kg ds 2,3 < 0,02 0,22
 S indeno(1,2,3cd)pyreen mg/kg ds 2,9 < 0,02 0,37
 S som PAK (10) (zonder 0,7) mg/kg ds 28 < 0,16 < 5,5
 S som PAK (10) (met 0,7) mg/kg ds 28 1,3-T 0,12 <S < 5,5 <3,5-S

Organische parameters - gehalogeneerd

S extr. org. halogeen (EOX) mg/kg ds 0,30 <S < 0,1 <1,7-S 0,20 <S

Dit analyse-certificaat, inclusief voorblad en eventuele bijlage(n), mag niet anders dan in zijn geheel worden gereproduceerd.
 - De met een 'Q' gemerkte analyses zijn door RvA geaccrediteerd (registratienummer L086).
 - De met een 'S' gemerkte analyses zijn op basis van het schema AS 3000 geaccrediteerd.

ANALYSECERTIFICAAT

Project code : 226961
Project omschrijving : OPID 6244#150204-Oud Ade Kolk 3
Opdrachtgever : Van Dijk Geo- en Milieutechniek B.V.

Opmerkingen m.b.t. analyses

Opmerking(en) algemeen**Toetsing**

De toetsing is gebaseerd op de circulaire **Streefwaarden en Interventiewaarden Bodemsanering** van 4 februari 2000 /Nr. DBO/1999226863 Directoraat-Generaal Milieubeheer / Directie Bodem. Uit: Staatscourant 24 februari 2000, nr. 39 / pag. 8.

Verklaring: S -> streefwaarde
T -> (streefwaarde + interventiewaarde)/2
I -> interventiewaarde

>> S betekent >=100 en <1000 x streefwaarde
>>> S betekent >=1000 x streefwaarde

De toetsing is gebaseerd op het in de tabel vermelde organische stof- en het lutumgehalte. Indien het organische stof- en/of lutumgehalte niet is vermeld is de toetsing gebaseerd op een standaardbodem (25% lutum en/of 10% organische stof).

Voor onderzoek AS3000 waarin parameters voorkomen waarbij een som moet worden getoetst is bij de toetsing gebruik gemaakt van de som met factor 0,7 (zie AS3000, versie 2, paragraaf 2.5).

Organische stof gehalte (gecorrigeerd voor lutum)

Het organische stof gehalte is gecorrigeerd voor het in het analyse certificaat gerapporteerde gehalte lutum. Indien het lutum gehalte niet is gerapporteerd is de correctie uitgevoerd met een lutum gehalte van 5,4% (gemiddeld lutum gehalte Nederlandse bodem, AS 3010, prestatieblad organische stof gehalte in grond).

Uw referentie : MM1.1:1(0-50)+4(0-50)
Monstercode : 3874706

Opmerking(en) bij resultaten:
som PAK (10) (met 0,7): - De sommatie is uitgevoerd volgens AS3000 paragraaf 2.5

Uw referentie : MM2.1:3(2-50)+2(30-80)
Monstercode : 3874707

Opmerking(en) bij resultaten:
dibenz(a,h)anthraceen: - verhoogde rapportagegrens t.g.v. storingen in de monstermatrix
som PAK (10) (met 0,7): - De sommatie is uitgevoerd volgens AS3000 paragraaf 2.5

Uw referentie : MM.2:1(50-100)+1(100-150)+2(80-130)+2(130-180)
Monstercode : 3874708

Opmerking(en) bij resultaten:
naftaleen: - verhoogde rapportagegrens t.g.v. storingen in de monstermatrix
som PAK (10) (met 0,7): - De sommatie is uitgevoerd volgens AS3000 paragraaf 2.5

Oliechromatogram 1 van 3

OLIE-ONDERZOEK

Monstercode : 3874706
Luw referentie : MM1.1:1(0-50)+4(0-50)
Methode : minerale olie (florisil clean-up)

OLIECHROMATOGRAM

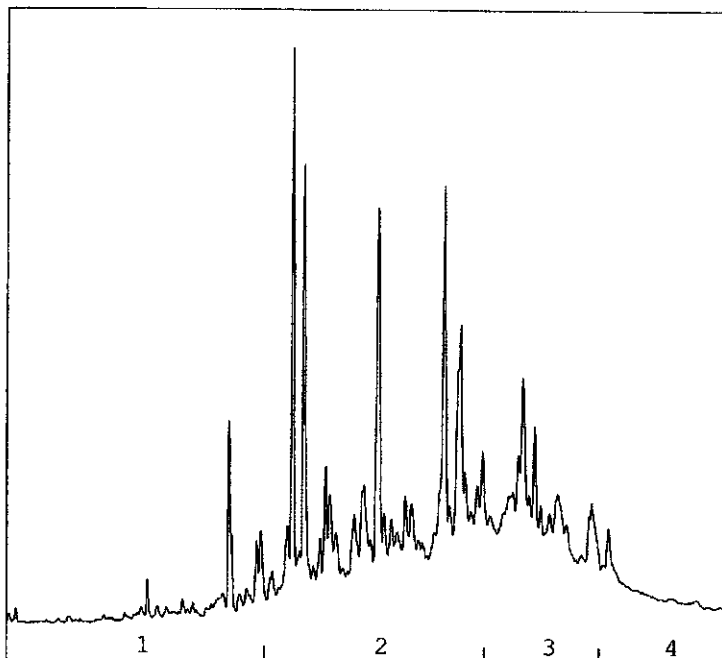

→
oliefractieverdeling

OLIEFRACTIEVERDELING

- | | |
|------------------------|------|
| 1) fractie C10 t/m C19 | 7 % |
| 2) fractie C20 t/m C29 | 55 % |
| 3) fractie C30 t/m C35 | 28 % |
| 4) fractie C36 t/m C40 | 9 % |

totale minerale olie gehalte: 230 mg/kg ds

ANALYSEMETHODE

Voorbewerking grond : Hexaanextractie gebaseerd op NEN 5733, incl. florisil clean-up.
 Voorbewerking AP04 : Petroleum-etherextractie conform NEN 5733, incl. florisil clean-up.
 Voorbewerking water : Hexaanextractie gebaseerd op ISO 9377-2, incl. florisil clean-up.
 Analyse : Gaschromatograaf met capillaire kolom en vlamionisatie detectie.
 Interpretatie : Raadpleeg voor de typering van de oliesoort de OMEGAM oliebibliotheek.

De volgende aanvullende clean-up mogelijkheden kunnen worden aangevraagd:

Veen clean-up : Verwijdert eventuele restanten natuurlijke verbindingen uit extract.
 PAK clean-up : Verwijdert nagenoeg alle PAK-verbindingen uit extract.

De hoogte van de signalen is geen maat voor de concentratie van de olie in het monster.
(Het chromatogram heeft een variabele schaalindeling)

Dit analyse-certificaat, inclusief voorblad en eventuele bijlage(n), mag niet anders dan in zijn geheel worden gereproduceerd.



Oliechromatogram 2 van 3

OLIE-ONDERZOEK

Monstercode : 3874707
Uw referentie : MM2.1:3(2-50)+2(30-80)
Methode : minerale olie (florisil clean-up)

OLIECHROMATOGRAM

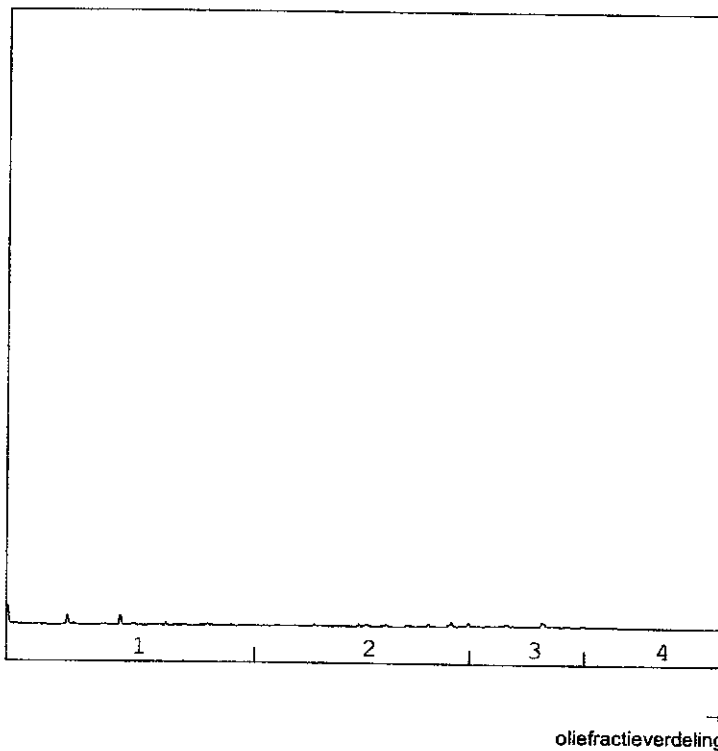

OLIEFRACTIEVERDELING

1) fractie C10 t/m C19	3 %
2) fractie C20 t/m C29	57 %
3) fractie C30 t/m C35	41 %
4) fractie C36 t/m C40	<1 %

totale minerale olie gehalte: <50 mg/kg ds

ANALYSEMETHODE

Vorbewerking grond : Hexaanextractie gebaseerd op NEN 5733, incl. florisil clean-up.
Vorbewerking APO4 : Petroleum-etherextractie conform NEN 5733, incl. florisil clean-up.
Vorbewerking water : Hexaanextractie gebaseerd op ISO 9377-2, incl. florisil clean-up.
Analyse : Gaschromatograaf met capillaire kolom en vlamionisatie detectie.
Interpretatie : Raadpleeg voor de typering van de oliesoort de OMEGAM oliebibliotheek.

De volgende aanvullende clean-up mogelijkheden kunnen worden aangevraagd:

Veen clean-up : Verwijdert eventuele restanten natuurlijke verbindingen uit extract.
PAK clean-up : Verwijdert nagenoeg alle PAK-verbindingen uit extract.

De hoogte van de signalen is geen maat voor de concentratie van de olie in het monster.
(Het chromatogram heeft een variabele schaalindeling)

OLIE-ONDERZOEK

Monstercode : 3874708
Uw referentie : MM.2:1(50-100)+1(100-150)+2(80-130)+2(130-180)
Methode : minerale olie (florisil clean-up)

OLIECHROMATOGRAM

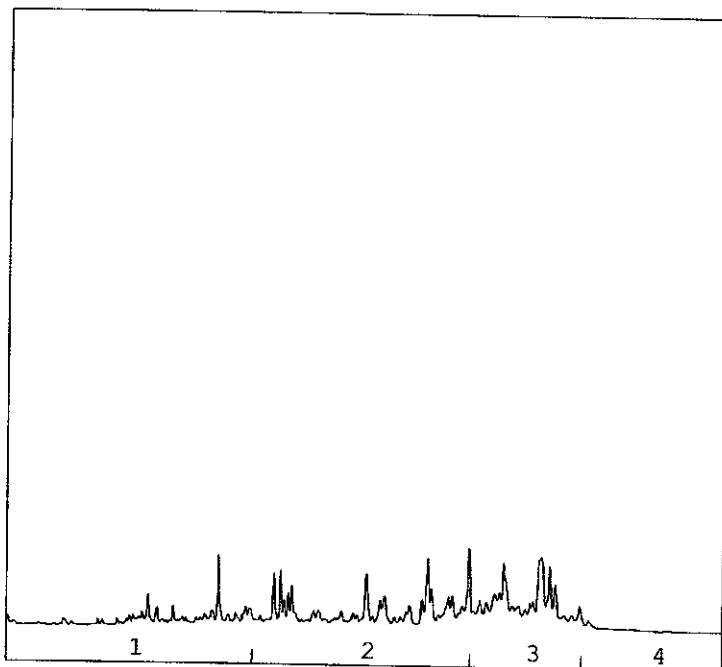

→
oliefractieverdeling

OLIEFRACTIEVERDELING

1) fractie C10 t/m C19	15 %
2) fractie C20 t/m C29	45 %
3) fractie C30 t/m C35	38 %
4) fractie C36 t/m C40	2 %

totale minerale olie gehalte: 81 mg/kg ds

ANALYSEMETHODE

Voorbewerking grond : Hexaanextractie gebaseerd op NEN 5733, incl. florisil clean-up.
 Voorbewerking AP04 : Petroleum-etherextractie conform NEN 5733, incl. florisil clean-up.
 Voorbewerking water : Hexaanextractie gebaseerd op ISO 9377-2, incl. florisil clean-up.
 Analyse : Gaschromatograaf met capillaire kolom en vlamionisatie detectie.
 Interpretatie : Raadpleeg voor de typering van de oliesoort de OMEGAM oliebibliotheek.

De volgende aanvullende clean-up mogelijkheden kunnen worden aangevraagd:

Veenvan clean-up : Verwijdert eventuele restanten natuurlijke verbindingen uit extract.
 PAK clean-up : Verwijdert nagenoeg alle PAK-verbindingen uit extract.

De hoogte van de signalen is geen maat voor de concentratie van de olie in het monster.
(Het chromatogram heeft een variabele schaalindeling)



Van Dijk Geo- en Milieutechniek B.V.
T.a.v. mevrouw M. Folkers
Postbus 29
3454 ZG DE MEERN

Uw kenmerk : OPID 6274#150204-Oud Ade Kolk 3
Ons kenmerk : Project 228045
Validatieref. : 228045_certificaat_v1
Bijlage(n) : 2 tabel(len) + 1 bijlage(n)
(verzameelfactuur per week volgt en wordt automatisch geïncasseerd)

Amsterdam, 8 oktober 2007

Hierbij zend ik u de resultaten van het laboratoriumonderzoek dat op uw verzoek is uitgevoerd in de door u aangeboden monsters.

De resultaten hebben uitsluitend betrekking op de monsters, zoals die door u voor analyse ter beschikking werden gesteld.

Ik wijs u erop dat het analyse-certificaat alleen in zijn geheel mag worden gereproduceerd.

Het onderzoek is uitgevoerd volgens de methoden zoals ze zijn vastgelegd in het geldende accreditatie-certificaat L086 en/of in de bundel "Analysevoorschriften Omegam Laboratoria". Deze voorschriften zijn, voor zover mogelijk, ontleend aan NEN- EN- en/of ISO-voorschriften.

Ik vertrouw erop uw opdracht naar tevredenheid en conform de afspraak te hebben uitgevoerd. Heeft u naar aanleiding van deze rapportage nog vragen, dan verzoek ik u contact op te nemen met onze klantenservice.

Hoogachtend,
namens Omegam Laboratoria,



drs. R.R. Otten
Directeur

Op dit certificaat zijn onze algemene voorwaarden van toepassing.
Dit analyse-certificaat mag niet anders dan in zijn geheel worden gereproduceerd.

postbus 94685
1090 GR Amsterdam

T 020 5976 680
F 020 5976 689

ABN-AMRO bank 462704564
BTW nr. NL8139.67.132.B01

HJE Wenckebachweg 120
1096 AR Amsterdam

klantenservice@omegam.nl
www.omegam.nl

Kvk 34215654

ANALYSECERTIFICAAT

Project code : 228045
 Project omschrijving : OPID 6274#150204-Oud Ade Kolk 3
 Opdrachtgever : Van Dijk Geo- en Milieutechniek B.V.

Monsterreferenties
 4072966 = 1.1:1(0-50)
 4072967 = 4.1:4(0-50)

Opgegeven bemon.datum	:	20/09/2007	20/09/2007
Ontvangstdatum opdracht	:	02/10/2007	02/10/2007
Monstercode	:	4072966	4072967
Matrix	:	Grond	Grond

Monstervoorbewerking

S NEN5709 (steekmonster)	uitgevoerd	uitgevoerd
S voorbewerking NEN5709	uitgevoerd	uitgevoerd

Algemeen onderzoek - fysisch

S droogrest	%	64,0	71,1
S organische stof (gec. voor lutum)	%	10,9	7,2
S lutumgehalte (pipetmethode)	% (m/m ds)	7,2	6,0

Anorganische parameters - metalen
Metalen ICP-AES:

S lood (Pb)	mg/kg ds	380	1,5-T	640	1,6-I
S zink (Zn)	mg/kg ds	440	1,6-T	700	1,7-I

Organische parameters - aromatisch
Polycyclische koolwaterstoffen:

S naftaleen	mg/kg ds	< 0,05		0,07	
Q acenaftyleen	mg/kg ds	< 0,05		< 0,05	
Q acenafteen	mg/kg ds	0,06		0,10	
Q fluoreen	mg/kg ds	0,09		0,16	
S fenanthreen	mg/kg ds	1,5		2,5	
S anthraceen	mg/kg ds	0,29		0,58	
S fluorantheen	mg/kg ds	3,6		7,6	
Q pyreen	mg/kg ds	1,8		5,4	
S benz(a)anthraceen	mg/kg ds	1,5		3,4	
S chryseen	mg/kg ds	1,9		3,6	
Q benzo(b)fluorantheen	mg/kg ds	1,9		3,6	
S benzo(k)fluorantheen	mg/kg ds	0,92		1,7	
S benzo(a)pyreen	mg/kg ds	0,99		2,9	
Q dibenz(a,h)anthraceen	mg/kg ds	0,10		0,42	
S benzo(ghi)peryleen	mg/kg ds	1,4		2,4	
S indeno(1,2,3cd)pyreen	mg/kg ds	1,5		3,0	
S som PAK (10) (zonder 0,7)	mg/kg ds	14		28	
S som PAK (10) (met 0,7)	mg/kg ds	14	12,8-S	28	1,4-T

ANALYSECERTIFICAAT

Project code : 228045
Project omschrijving : OPID 6274#150204-Oud Ade Kolk 3
Opdrachtgever : Van Dijk Geo- en Milieutechniek B.V.

Opmerkingen m.b.t. analyses

Opmerking(en) algemeen

Toetsing

De toetsing is gebaseerd op de circulaire **Streefwaarden en Interventiewaarden Bodemsanering** van 4 februari 2000 /Nr. DBO/1999226863 Directoraat-Generaal Milieubeheer / Directie Bodem. Uit: Staatscourant 24 februari 2000, nr. 39 / pag. 8.

Verklaring: S -> streefwaarde
T -> (streefwaarde + interventiewaarde)/2
I -> interventiewaarde

>> S betekent ≥ 100 en < 1000 x streefwaarde
>>> S betekent ≥ 1000 x streefwaarde

De toetsing is gebaseerd op het in de tabel vermelde organische stof- en het lutumgehalte. Indien het organische stof- en/of lutumgehalte niet is vermeld is de toetsing gebaseerd op een standaardbodem (25% lutum en/of 10% organische stof).

Voor onderzoek AS3000 waarin parameters voorkomen waarbij een som moet worden getoetst is bij de toetsing gebruik gemaakt van de som met factor 0,7 (zie AS3000, versie 2, paragraaf 2.5).

Organische stof gehalte (gecorrigeerd voor lutum)

Het organische stof gehalte is gecorrigeerd voor het in het analyse certificaat gerapporteerde gehalte lutum. Indien het lutum gehalte niet is gerapporteerd is de correctie uitgevoerd met een lutum gehalte van 5,4% (gemiddeld lutum gehalte Nederlandse bodem, AS 3010, prestatieblad organische stof gehalte in grond).

Uw referentie : 1.1:1(0-50)
Monstercode : 4072966

Opmerking(en) bij resultaten:
som PAK (10) (met 0,7): - De sommatie is uitgevoerd volgens AS3000 paragraaf 2.5

Uw referentie : 4.1:4(0-50)
Monstercode : 4072967

Opmerking(en) bij resultaten:
som PAK (10) (met 0,7): - De sommatie is uitgevoerd volgens AS3000 paragraaf 2.5



Bijlage 1 van 1



OMEGAM
Laboratoria

ANALYSECERTIFICAAT

Project code : 228045
Project omschrijving : OPID 6274#150204-Oud Ade Kolk 3
Opdrachtgever : Van Dijk Geo- en Milieutechniek B.V.

Houdbaarheid- & conserveringsopmerkingen

De onderstaande constatering(en) wijzen op een afwijking van het SIKB-protocol 3001 (Conserveringsmethoden en conserveringstermijnen van milieumonsters). Deze afwijking resulteert in de volgende voorgeschreven opmerking: *"Er zijn verschillen met de richtlijnen geconstateerd die de betrouwbaarheid van de gemarkeerde resultaten in dit analyserapport mogelijk hebben beïnvloed."* Deze bijlage vormt samen met andere bijlagen, tabellen en het voorblad, een integraal onderdeel van dit analyse-certificaat.

Uw referentie : 1.1:1(0-50)
Monstercode : 4072966

Opmerking(en) by analyse(s):

- Droogrest: - De conserveringstermijn is overschreden omdat de opdracht niet binnen de afgesproken termijn is ontvangen.
- Organische stof (humus): - De conserveringstermijn is overschreden omdat de opdracht niet binnen de afgesproken termijn is ontvangen.

Uw referentie : 4.1:4(0-50)
Monstercode : 4072967

Opmerking(en) by analyse(s):

- Droogrest: - De conserveringstermijn is overschreden omdat de opdracht niet binnen de afgesproken termijn is ontvangen.
- Organische stof (humus): - De conserveringstermijn is overschreden omdat de opdracht niet binnen de afgesproken termijn is ontvangen.
-

Bijlage 5

analyserapporten
grondwater



OMEGAM
Laboratoria

Van Dijk Geo- en Milieutechniek B.V.
T.a.v. mevrouw M. Folkers
Postbus 29
3454 ZG DE MEERN

Uw kenmerk : OPID 6262#150204-Oud Ade Kolk 3
Ons kenmerk : Project 227607
Validatieref. : 227607_certificaat_v1
Bijlage(n) : 2 tabel(len) + 1 oliechromatogram(men)
(verzamel factuur per week volgt en wordt automatisch geïncasseerd)

Amsterdam, 5 oktober 2007

Hierbij zend ik u de resultaten van het laboratoriumonderzoek dat op uw verzoek is uitgevoerd in de door u aangeboden monsters.

De resultaten hebben uitsluitend betrekking op de monsters, zoals die door u voor analyse ter beschikking werden gesteld.

Ik wijs u erop dat het analyse-certificaat alleen in zijn geheel mag worden gereproduceerd.

Het onderzoek is uitgevoerd volgens de methoden zoals ze zijn vastgelegd in het geldende accreditatie-certificaat L086 en/of in de bundel "Analysevoorschriften Omegam Laboratoria". Deze voorschriften zijn, voor zover mogelijk, ontleend aan NEN- EN- en/of ISO-voorschriften.

Ik vertrouw erop uw opdracht naar tevredenheid en conform de afspraak te hebben uitgevoerd. Heeft u naar aanleiding van deze rapportage nog vragen, dan verzoek ik u contact op te nemen met onze klantenservice.

Hoogachtend,
namens Omegam Laboratoria,

drs. R.R. Otten
Directeur

Op dit certificaat zijn onze algemene voorwaarden van toepassing
Dit analyse-certificaat mag niet anders dan in zijn geheel worden gereproduceerd

postbus 94685
1090 GR Amsterdam

T 020 5976 680
F 020 5976 689

ABN-AMRO bank 462704564
BTW nr. NL8139.67.132.B01

HJE Wenckebachweg 120
1096 AR Amsterdam

klantenservice@omegam.nl
www.omegam.nl

Kvk 34215654

ANALYSECERTIFICAAT

Project code : 227607
 Project omschrijving : OPID 6262#150204-Oud Ade Kolk 3
 Opdrachtgever : Van Dijk Geo- en Milieutechniek B.V.

Monsterreferenties
 3973912 = 1A

Opgegeven bemon.datum : 27/09/2007
 Ontvangstdatum opdracht : 28/09/2007
 Monstercode : 3973912
 Matrix : Grondwater

Anorganische parameters - metalen
Metalen ICP-MS (opgelost):

Q arseen (As)	µg/l	3	<S
Q cadmium (Cd)	µg/l	< 0,1	<S
Q chroom (Cr)	µg/l	< 0,8	<S
Q koper (Cu)	µg/l	2	<S
Q kwik (Hg) FIAS/Fims	µg/l	< 0,02	<S
Q lood (Pb)	µg/l	< 1	<S
Q nikkel (Ni)	µg/l	10	<S
Q zink (Zn)	µg/l	6	<S

Organische parameters - niet aromatisch

Q minerale olie (florisil clean-up)	µg/l	< 50	<1 S
-------------------------------------	------	------	------

Organische parameters - aromatisch
Vluchtige aromaten:

Q benzeen	µg/l	< 0,2	<1-S
Q toluen	µg/l	< 0,2	<S
Q ethylbenzeen	µg/l	< 0,2	<S
Q xyleen (som o+m+p)	µg/l	< 0,2	<1-S
Q naftaleen	µg/l	< 0,2	<20-S
som aromaten BTEX	µg/l	< 0,4	

Organische parameters - gehalogeneerd
Vluchtige chlooralifaten:

Q dichloormethaan	µg/l	< 1,0	<100-S
Q 1,1-dichloorethaan	µg/l	< 0,5	<S
Q 1,2-dichloorethaan	µg/l	< 0,5	<S
Q 1,2-dichlooretheen (trans)	µg/l	< 0,5	
Q 1,2-dichlooretheen (cis)	µg/l	< 0,5	
Q 1,2-dichloorpropaan	µg/l	< 0,5	<S
Q trichloormethaan	µg/l	< 0,1	<S
Q tetrachloormethaan	µg/l	< 0,1	<10-S
Q 1,1,1-trichloorethaan	µg/l	< 0,1	<10-S
Q 1,1,2-trichloorethaan	µg/l	< 0,1	<10-S
Q trichlooretheen	µg/l	< 0,1	<S
Q tetrachlooretheen	µg/l	< 0,1	<10-S
som C+T dichlooretheen	µg/l	< 0,5	<50-S
som chlooralifaten	µg/l	< 2,1	

Chloorbenzenen (vluchtig):

Q monochloorbenzeen	µg/l	< 0,2	<S
Q 1,2-dichloorbenzeen	µg/l	< 0,2	
Q 1,3-dichloorbenzeen	µg/l	< 0,2	
Q 1,4-dichloorbenzeen	µg/l	< 0,2	
som dichloorbenzenen VKW	µg/l	< 0,3	<S

ANALYSECERTIFICAAT

Project code : 227607
Project omschrijving : OPID 6262#150204-Oud Ade Kolk 3
Opdrachtgever : Van Dijk Geo- en Milieutechniek B.V.

Opmerkingen m.b.t. analyses

Opmerking(en) algemeen**Toetsing**

De toetsing is gebaseerd op de circulaire **Streefwaarden en Interventiewaarden Bodemsanering** van 4 februari 2000 /Nr. DBO/1999226863 Directoraat-Generaal Milieubeheer / Directie Bodem. Uit: Staatscourant 24 februari 2000, nr. 39 / pag. 8.

Verklaring: S -> streefwaarde
T -> (streefwaarde + interventiewaarde)/2
I -> interventiewaarde

>> S betekent ≥ 100 en < 1000 x streefwaarde
>>> S betekent ≥ 1000 x streefwaarde

De toetsing is gebaseerd op het in de tabel vermelde organische stof- en het lutumgehalte. Indien het organische stof- en/of lutumgehalte niet is vermeld is de toetsing gebaseerd op een standaardbodem (25% lutum en/of 10% organische stof).

OLIE-ONDERZOEK

Monstercode : 3973912
Uw referentie : 1A
Methode : minerale olie (florisil clean-up)

OLIECHROMATOGRAM

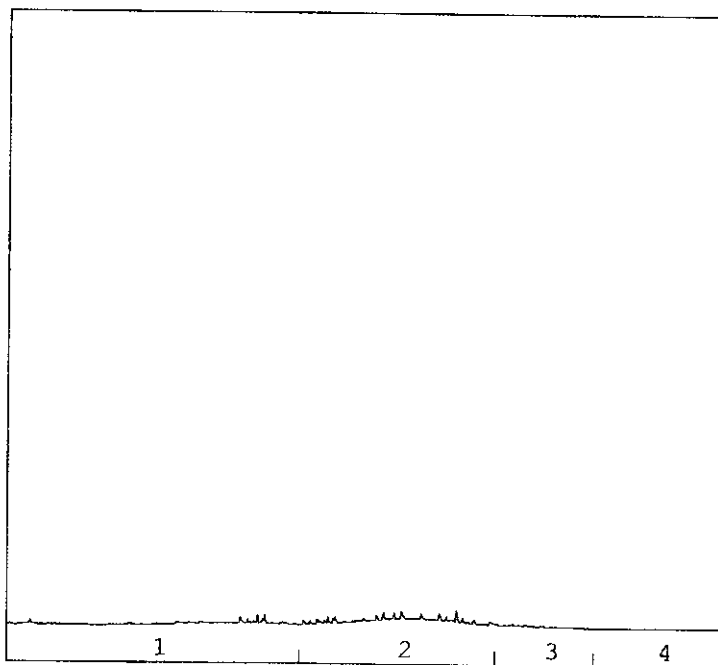

→
oliefractieverdeling

OLIEFRACTIEVERDELING

- | | |
|------------------------|-------|
| 1) fractie C10 t/m C19 | <1 % |
| 2) fractie C20 t/m C29 | 100 % |
| 3) fractie C30 t/m C35 | <1 % |
| 4) fractie C36 t/m C40 | <1 % |

totale minerale olie gehalte: <50 µg/l

ANALYSEMETHODE

Voorbewerking grond : Hexaanextractie gebaseerd op NEN 5733, incl. florisil clean-up.
 Voorbewerking AP04 : Petroleum-etherextractie conform NEN 5733, incl. florisil clean-up.
 Voorbewerking water : Hexaanextractie gebaseerd op ISO 9377-2, incl. florisil clean-up.
 Analyse : Gaschromatograaf met capillaire kolom en vlamionisatie detectie.
 Interpretatie : Raadpleeg voor de typering van de oliesoort de OMEGAM oliebibliotheek.

De volgende aanvullende clean-up mogelijkheden kunnen worden aangevraagd:

Veen clean-up : Verwijdert eventuele restanten natuurlijke verbindingen uit extract.
 PAK clean-up : Verwijdert nagenoeg alle PAK-verbindingen uit extract.

De hoogte van de signalen is geen maat voor de concentratie van de olie in het monster.
(Het chromatogram heeft een variabele schaalindeling)

verklaring der tekens



GEO- EN MILIEUTECHNIEK B.V.

BOORSTAAT

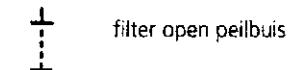
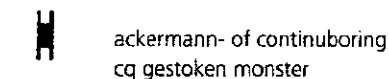
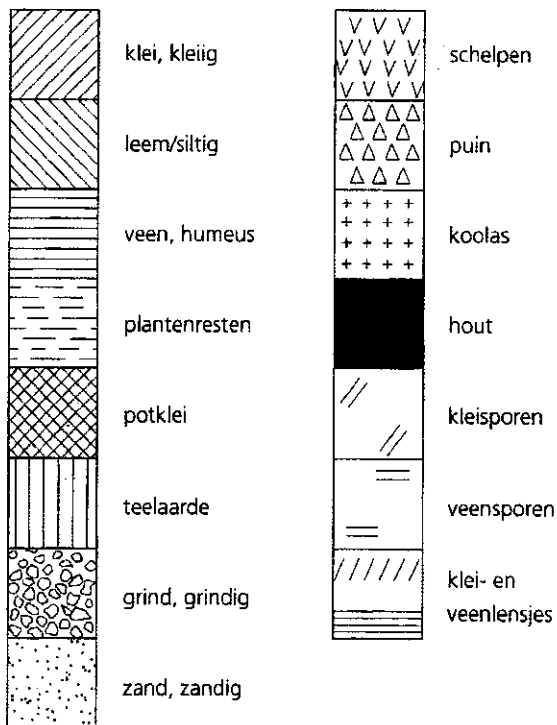

peilbuis

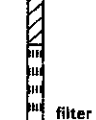
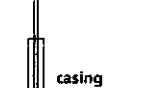

geur



olie

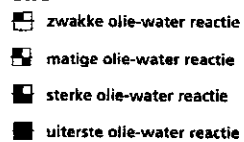

SITUATIETEKENING

sonderingen

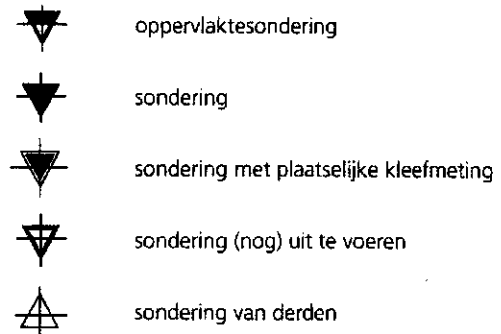

boringen - peilbuizen

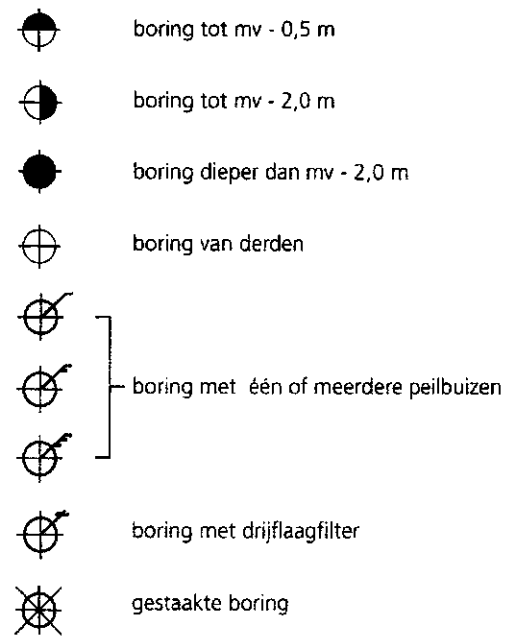

diversen

