

**Hoofdvestiging**

Strijkviertel 30, Postbus 29, 3454 ZG De Meern
T: 030 - 666 1746 | F: 030 - 666 4854

Nevenvestiging

Boogerd 4, 1687 VX Wognum
T: 0229 - 578 123 | F: 0229 - 578 847

GEO- EN MILIEUTECHNIEK b.v.

Datum: 02-04-2012

Opdrachtnummer: 151414

VERKENNEND BODEMONDERZOEK

Project: herontwikkeling, Sotaweg 134 te
Roelofarendsveen

Opdrachtgever: buro SRO
't Goylaan 11
3525 AA UTRECHT

Uitgevoerd:
Grondonderzoek: 16-03-2012 (dhr. P. Hartman)
Grondwaterbemonstering: 23-03-2012 (dhr. P. Hartman)

Projectleider: dhr. drs. T. Snieders



E: info@vandijktech.nl
I : www.vandijktech.nl

KvK Utrecht: 30128364
BTW nr: NL 803.844.451.B01

Deutsche Bank Nederland NV: 61.32.88.602
ING NV: 1025172

**INHOUDSOPGAVE**

0.	SAMENVATTING	3
1.	INLEIDING	5
2.	VOORONDERZOEK	5
2.1	Algemeen.....	5
2.2	Huidige situatie.....	5
2.3	Historische situatie	6
2.4	Toekomstige situatie.....	6
2.5	Bodemopbouw en geohydrologie	6
2.6	Conclusie	7
3.	VELDONDERZOEK.....	7
3.1	Algemeen.....	7
3.2	Veldwerkzaamheden	7
3.3	Bodemopbouw.....	7
3.4	Zintuiglijke waarnemingen.....	7
3.5	Monstername en veldmetingen.....	8
4.	ANALYTISCH-CHEMISCH ONDERZOEK	8
4.1	Mengmonsters	8
4.2	Analysepakket	8
4.3	Analyse-uitkomsten.....	9
4.4	Bespreking analyse-uitkomsten	11
5.	CONCLUSIES EN AANBEVELINGEN	12
6.	SLOTOPMERKINGEN	12

BIJLAGEN

- 1.1 Regionale situatie (1:25.000 / niet op schaal)
- 1.2 Situatietekening (1:500)
- 1.3 Foto-overzicht
- 2 Historische informatie
- 3 Boorbeschrijvingen
- 4 Onafhankelijkheidsverklaring veldonderzoek
- 5 Analyserapport grond
- 6 Analyserapport grondwater
- 7 Verklaring der tekens en verklarende woordenlijst

0. SAMENVATTING

Locatie:	Sotaweg 134 te Roelofarendsveen
Kadastrale aanduiding:	gemeente Alkemade, sectie B, nr. 3355
Oppervlakte perceel:	circa 1.450 m ²
Aanleiding:	herontwikkeling, exacte plannen zijn nog niet bekend
Oppervlakte onderzoekslocatie:	circa 1.450 m ²
Huidige situatie:	voormalige postkantoor
Historische gegevens:	<i>onderhavige perceel</i> geen bijzonderheden <i>directe omgeving</i> Sotaweg 150 (bodemonderzoek 2011, ten zuiden van plangebied): bodem (grond en grondwater) ter plaatse is niet verontreinigd; Spireastraat 4 (bodemonderzoek 2008, ten zuidwesten van plangebied): bodem (grond- en grondwater) ter plaatse is licht verontreinigd;
Soort onderzoek:	vooronderzoek: NEN 5725 bodemonderzoek: NEN 5740, onverdacht
Aantal boringen:	6x 0,5 m-mv 1x 2,0 m-mv 1x 2,5 m-mv + peilfilter (NPR)
Bodemopbouw:	vanaf maaiveld tot circa 0,5 m-mv zandige ophooglaag met daaronder klei tot de geboorde diepte van 2,5 m-mv
Zintuiglijke waarnemingen:	plaatselijk (noordzijde) is de zandige ophooglaag zwak puinhoudend
Aantal onderzochte monsters:	2x toplaag (NEN-pakket) 1x onderlaag (NEN-pakket) 1x grondwater (NEN-pakket)



Verontreiniging grond:

zint. schone zandige ophooglaag: licht met
cadmium en PCB
zwak puinhoudende zandige ophooglaag: licht
met kwik
kleiige onderlaag: geen

Verontreiniging grondwater:

licht met xylenen en som dichlooretheen *

Oorzaak verontreiniging(en):

grond: in het verleden toegepast (licht)
verontreinigd ophoogmateriaal en bijmengingen
met puin
grondwater (xylenen): onbekend

Conclusies:

milieuhygiënisch gezien geen bezwaar tegen
voorzien herontwikkeling

* n.a.v. AS3000-correctie, voor nadere toelichting wordt verwezen naar pag. 11, paragraaf 4.4

1. INLEIDING

In opdracht van buro SRO (d.d. 08-03-2012) is door van Dijk geo- en milieutechniek b.v. een verkennend bodemonderzoek (conform NEN 5740) uitgevoerd op het perceel Sotaweg 134 te Roelofarendsveen.

Op het onderhavige perceel is herontwikkeling (de exacte plannen zijn nog niet bekend) voorzien. Ten behoeve van de voorziene herontwikkeling en omgevingsvergunningaanvraag dient de milieuhygiënische situatie van de bodem (grond en grondwater) te worden vastgelegd.

Inzake het uitgevoerde verkennend bodemonderzoek is tussen van Dijk geo- en milieutechniek b.v. en de opdrachtgever op geen enkele juridische, financiële, personele of andere wijze een relatie die de onafhankelijkheid van het resultaat heeft kunnen beïnvloeden.

2. VOORONDERZOEK

2.1 Algemeen

Het vooronderzoek is uitgevoerd conform de NEN 5725 'Strategie voor het uitvoeren van vooronderzoek bij verkennend en nader onderzoek'. Onderstaand is een beschrijving van de historische, de huidige en de toekomstige situatie weergegeven.

Het gebied waarbinnen het vooronderzoek is uitgevoerd betreft de onderhavige onderzoekslocatie (geografisch besluitvormingsgebied) en de direct daaraan grenzende percelen.

Ten behoeve van het vooronderzoek zijn de volgende informatiebronnen geraadpleegd:

- Omgevingsdienst West-Holland (de schriftelijke informatie is als bijlage 2 opgenomen);
- opdrachtgever;
- www.bodemloket.nl (de schriftelijke informatie is als bijlage 2 opgenomen);
- grondwaterkaart van Nederland van de dienst Grondwaterverkenning TNO;
- geo- en milieutechnisch archief van Dijk geo- en milieutechniek b.v.

Voorts is ter plaatse een veldinspectie uitgevoerd.

2.2 Huidige situatie

De ligging van de onderzoekslocatie is globaal aangeduid op een topografische kaart, die is opgenomen als bijlage 1.1.

Het onderhavige perceel (gemeente Alkemade, sectie B, nr. 3355), met een oppervlakte van circa 1.450 m², is gelegen in de oude kern van Roelofarendsveen. Het perceel is momenteel deels bebouwd met een pand waarin een postkantoor was gevestigd. Het maaiveld rondom het pand is deels verhard met klinkers en tegels en betreft deels een grasveld. De situatietekening van de onderzoekslocatie is opgenomen als bijlage 1.2; een foto-overzicht als bijlage 1.3.

Tijdens de op het perceel uitgevoerde veldinspectie zijn geen bijzonderheden op of aan de bodem en de aanwezige begroeiing waargenomen die duiden op de mogelijke aanwezigheid van een bodemverontreiniging. Hierbij is met name gelet op verzakkingen of ophogingen, verkleuringen als gevolg van brand of lozingen, halfverhardingen met puin, sintels, slakken e.d. en de aanwezigheid van voor asbest verdacht materiaal op het maaiveld of aanwezig als dakbedekking.

2.3 Historische situatie

onderhavig perceel

Over de onderhavige locatie zijn geen bijzonderheden (brandstoftanks, asbest, calamiteiten e.d.) naar voren gekomen die kunnen wijzen op de mogelijke aanwezigheid van bodemverontreiniging.

directe omgeving

Op het zuidelijk aangrenzende perceel is in 2011 door van Dijk geo- en milieutechniek een verkennend bodemonderzoek uitgevoerd (project 151233, d.d. 24-06-2011). Uit het onderzoek is gebleken dat de bodem (grond en grondwater) ter plaatse niet verontreinigd is met de onderzochte bestanddelen.

Op het perceel Spireastraat 4, ten zuidwesten van het onderhavige plangebied, is in 2008 een verkennend bodemonderzoek (HMT, rapportnr. 08259ALR, 27-11-2008) uitgevoerd in het kader van de overdracht. Uit het onderzoek blijkt dat de bodem (grond- en grondwater) ter plaatse over het algemeen maximaal licht verontreinigd is.

Aan de Stationsstraat/Stationsweg/Alkemadelaan, op circa 25 m ten oosten en ten zuiden van de onderhavige locatie, is in 1999 een tracéonderzoek en waterbodemonderzoek uitgevoerd ten behoeve van een wegconstructie. Uit dit onderzoek blijkt dat in de zandgrond licht verhoogde concentraties zink, minerale olie en PAK zijn vastgesteld en in de veenlaag plaatselijk een tussenwaarde overschrijding voor kwik is gemeten; in de kleilaag zijn geen verhoogde gehalten vastgesteld. Gezien de grote afstand van de boringen tot de onderhavige onderzoekslocatie worden de gegevens niet van belang geacht voor de kwaliteitsbepaling van de bodem ter plaatse van de onderzoekslocatie.

2.4 Toekomstige situatie

Op het onderhavige perceel is herontwikkeling voorzien. Gegevens betreffende de toekomstige herontwikkeling van het terrein zijn niet voorhanden.

2.5 Bodemopbouw en geohydrologie

Voor het bepalen van de te verwachten bodemopbouw en grondwaterstromingsrichting, is de grondwaterkaart van Nederland van de dienst Grondwaterverkenning TNO, kaartblad 's Gravenhage 30D, 30 oost, Utrecht 31 west, uitgave januari 1980, gehanteerd.

Uit de kaart met geohydrologische profielen (profiel E-E') blijkt globaal dat er zich vanaf maaiveld tot circa 10 m-mv een klei- en veenpakket bevindt. Hieronder is het eerste watervoerend pakket (zand) gelegen dat zich tot circa 35 m-mv uitstrekt. Lokale afwijkingen hiervan zijn niet uit te sluiten.

Uit de isohypsenkaart met de stijghoogten in het eerste watervoerende pakket blijkt dat de grondwaterstromingsrichting oostelijk is.

2.6 Conclusie

Op basis van de voorhanden gegevens is het onderzoek opgezet conform de NEN 5740 'onderzoeksstrategie voor een onverdachte locatie'.

3. VELDONDERZOEK

3.1 Algemeen

Het veldwerk is verricht door van Dijk geo- en milieutechniek b.v., vestiging de Meern, conform BRL SIKB 2000 en de geldende NEN-voorschriften van het Nederlands Normalisatie Instituut.

De veldwerkzaamheden zijn op 16-03-2012 uitgevoerd, waarna het grondwater op 23-03-2012 is bemonsterd; beiden door dhr. P. Hartman. In verband met de inpandige betonvloer/bestaande bebouwing zijn alle boringen uitpandig verricht. Deze boringen worden representatief geacht voor de bodem onder de bebouwing. De veldwerkzaamheden zijn onafhankelijk van de opdrachtgever uitgevoerd; de onafhankelijkheidsverklaring is als bijlage 4 opgenomen.

3.2 Veldwerkzaamheden

Verspreid over de onderzoekslocatie zijn in totaal acht boringen uitgevoerd (nrs. 1 t/m 8). Boring 1 is tot een diepte van 2,5 m-mv verricht en afgewerkt met een peilfilter voor de bemonstering van het ondiepe grondwater. Boring 2 is tot een diepte van 2,0 m-mv uitgevoerd; de overige boringen tot 0,5 m-mv.

De boringen zijn uitgevoerd met de edelmanboor. De boorlocaties zijn op schaal ingetekend op de situatietekening (zie bijlage 1.2).

3.3 Bodemopbouw

De bodemopbouw, beschreven aan de hand van de uitgevoerde boringen, is verwerkt in de boorbeschrijvingen die zijn opgenomen in bijlage 3.

De bodem ter plaatse bestaat vanaf maaiveld tot circa 0,5 m-mv uit een zandige ophooglaag met daaronder een kleipakket dat zich minimaal tot de geboorde diepte van 2,5 m-mv uitstrekt. Ten tijde van de uitvoering van de grondboringen is de grondwaterstand vastgesteld rond 1,0 m-mv.

3.4 Zintuiglijke waarnemingen

Tijdens de uitvoering van het veldwerk is het opgeboorde bodemmateriaal op basis van zintuiglijke waarnemingen en velddetectiemethoden beoordeeld op afwijkingen zoals de aanwezigheid van aardolieproducten en bodemvreemd materiaal (puin, asbest, kooldelen e.d.). Uitgezonderd een lichte bijmenging met puin in de zandige ophooglaag ter plaatse van boorlocatie 2 en in de diepere kleilaag ter plaatse van boorlocatie 1 zijn hierbij geen bijzonderheden waargenomen.

Tijdens de bemonstering van het grondwater zijn geen aanwijzingen voor de eventuele aanwezigheid van verontreinigingen waargenomen.

3.5 Monsternamen en veldmetingen

De bodem is per in het veld te onderscheiden bodemlaag bemonsterd, waarbij in de bovenste twee meter een bemonsteringstraject is aangehouden van ten hoogste 0,5 meter. Zintuiglijk als verontreinigd beoordeelde lagen zijn afzonderlijk bemonsterd. De per boring verkregen grondmonsters zijn aangegeven in de boorbeschrijvingen (zie bijlage 3).

Grondwatermonsternamen zijn uitgevoerd ter plaatse van het aangebrachte peilfilter. Het grondwatermonster is genomen na grondig afpompen. Het monster heeft als code het nummer van de betreffende boring, aangevuld met de letter A (freatisch grondwater).

In het veld zijn de zuurgraad (pH), de geleidbaarheid (EC) en de temperatuur van het bemonsterde grondwater bepaald. In tabel 1 is voor het peilfilter naast de voornoemde parameters tevens de grondwaterstand op moment van monsternamen weergegeven.

Tabel 1. Grondwaterstand, pH, EC en temperatuur

peilfilter	filterstelling (m-mv)	grondwaterstand (m-mv)	pH	EC (mS/cm)	T (°C)
1	1,5-2,5	0,9	7,1	0,89	9,1

De gemeten zuurgraad (pH) en elektrische geleidbaarheid (EC) zijn voor grondwater als normaal te beschouwen.

4. ANALYTISCH-CHEMISCH ONDERZOEK

Het analytisch-chemisch onderzoek is uitgevoerd door ALcontrol Laboratories te Rotterdam, geaccrediteerd door de Raad voor Accreditatie conform ISO/IEC 17025:2005 onder nr. L028. De monstervoorbehandeling is conform AS3000 uitgevoerd.

4.1 Mengmonsters

In het laboratorium is uit de afzonderlijke monsters van de zandige ophooglaag (tot 0,5 m-mv) van de boringen 1 en 3 t/m 8 een grondmengmonster (code MM.1) samengesteld. Van de diepere laag zijn de grondmonsters uit de bodemlaag van 0,5 m-mv tot 2,0 m-mv van de boringen 1 en 2 samengevoegd (code MM.2). Het mengschema is opgenomen in tabel 2.

Tabel 2: mengschema grondmengmonsters

monster-code	diepte m-mv	samengesteld uit de monsters	Grondslag
MM.1	0,0-0,5	1.1 + 3.1 + 4.1 + 5.1 + 6.1 + 7.1 + 8.1	zand
MM.2	0,3-1,5	1.2 + 1.4 + 2.2 + 2.3	klei

4.2 Analysepakket

De twee grondmengmonsters zijn geanalyseerd op:

- (zware) metalen: barium, cadmium, kobalt, koper, kwik, lood, molybdeen, nikkel en zink,
- polycyclische aromatische koolwaterstoffen (PAK),
- polychloorbifenylen (PCB) en minerale olie.

Daarnaast is van de mengmonsters het gehalte aan droge stof, organisch stof en lutum bepaald.

Grondmonster 2.1 is, in verband met het zintuiglijk waargenomen puin, individueel geanalyseerd op voornoemd analysepakket.

Het grondwatermonster 1A is geanalyseerd op:

- (zware) metalen: barium, cadmium, kobalt, koper, kwik, lood, molybdeen, nikkel en zink,
- vluchtige aromatische koolwaterstoffen (BTEX, inclusief naftaleen en styreen),
- vluchtige gehalogeneerde koolwaterstoffen,
- minerale olie.

4.3 Analyse-uitkomsten

De uitkomsten van de analyses zijn getoetst aan de achtergrond- en interventiewaarden grond (A- en I-waarde) en streef- en interventiewaarden grondwater (S- en I-waarde) zoals opgenomen in de Circulaire bodemsanering 2009 van het Ministerie van VROM. Monsters waarvan de gehalten tussen de A- en I-waarde grond en S- en I-waarde grondwater vallen worden tevens getoetst aan een tussenwaarde (T-waarde, criteriumwaarde ten behoeve van nader onderzoek) die wordt gedefinieerd als de halve som van de achtergrond- of streefwaarde en interventiewaarde.

In onderstaande tabellen (3.1 t/m 3.4) worden per grondmengmonster en grondwatermonster de analyseresultaten en de eventuele overschrijdingen van de toetsingswaarden weergegeven. De analysecertificaten zijn als bijlage 5 (grond) en bijlage 6 (grondwater) opgenomen.

Tabel 3.1: analyseresultaten grondmengmonster MM.1

	gehalte (mg/kgds)	A-waarde	T-waarde	I-waarde	overschrijding
organische stof (%)	0,8				
lutum (%)	1,7				
barium ⁺	<20			237	
cadmium	0,4	0,35	4,0	7,6	*
kobalt	<3	4,3	29	54	-
koper	<10	19	56	92	-
kwik	0,10	0,10	13	25	-
lood	<13	32	184	337	-
molybdeen	<1,5	1,5	96	190	-
nikkel	6,8	12	23	34	-
zink	54	59	181	303	-
PAK-totaal (10 van VROM)	0,22	1,5	21	40	-
som PCB (µg/kgds)	23	4,0	102	200	*
minerale olie	<20	38	519	1000	-

Legenda:

- = geen overschrijding
- * = overschrijding achtergrond- of streefwaarde
- ** = overschrijding tussenwaarde
- *** = overschrijding interventiewaarde
- + = de interventiewaarde voor barium geldt alleen voor die situaties waarbij duidelijk sprake is van antropogene verontreiniging

Tabel 3.2: analysesresultaten grondmonster 2.1

	gehalte (mg/kgds)	A-waarde	T-waarde	I-waarde	overschrijding
organische stof (%)	5,3				
lutum (%)	15				
barium ⁺	44			623	
cadmium	<0,35	0,47	5,3	10	-
kobalt	4,9	10	71	131	-
koper	14	30	87	143	-
kwik	0,15	0,13	16	31	*
lood	34	41	240	438	-
molybdeen	<1,5	1,5	96	190	-
nikkel	12	25	48	71	-
zink	67	103	316	529	-
PAK-totaal (10 van VROM)	1,5	1,5	21	40	-
som PCB (µg/kgds)	6,2	11	270	530	-
minerale olie	30	101	1375	2650	-

Tabel 3.3: analysesresultaten grondmengmonster MM.2

	gehalte (mg/kgds)	A-waarde	T-waarde	I-waarde	overschrijding
organische stof (%)	2,8				
lutum (%)	7,5				
barium ⁺	35			401	
cadmium	<0,35	0,39	4,4	8,5	-
kobalt	4,2	6,8	47	87	-
koper	<10	24	68	112	-
kwik	<0,10	0,11	14	27	-
lood	29	35	206	376	-
molybdeen	<1,5	1,5	96	190	-
nikkel	11	18	34	50	-
zink	40	77	236	394	-
PAK-totaal (10 van VROM)	0,28	1,5	21	40	-
som PCB (µg/kgds)	4,9	5,6	143	280	-
minerale olie	50	53	727	1400	-

Legenda:

- = geen overschrijding
- * = overschrijding achtergrond- of streefwaarde
- ** = overschrijding tussenwaarde
- *** = overschrijding interventiewaarde
- + = de interventiewaarde voor barium geldt alleen voor die situaties waarbij duidelijk sprake is van antropogene verontreiniging

Tabel 3.4: analyseresultaten grondwatermonster 1A

	gehalte (µg/l)	S-waarde	T-waarde	I-waarde	overschrijding
barium	<45	50	338	625	-
cadmium	<0,8	0,40	3,2	6,0	-
kobalt	<5	20	60	100	-
koper	<15	15	45	75	-
kwik	<0,05	0,050	0,18	0,30	-
lood	<15	15	45	75	-
molybdeen	<3,6	5,0	152	300	-
nikkel	<15	15	45	75	-
zink	<60	65	432	800	-
benzeen	<0,2	0,20	15	30	-
tolueen	0,38	7,0	504	1000	-
ethylbenzeen	<0,2	4,0	77	150	-
som xylenen	0,44	0,20	35	70	*
styreen	<0,2	6,0	153	300	-
naftaleen	<0,10	0,01	35	70	-
1,1-dichloorethaan	<0,6	7,0	454	900	-
1,2-dichloorethaan	<0,6	7,0	204	400	-
1,1-dichlooretheen	<0,1	0,01	5,0	10	-
som 1,2- dichloorethenen	0,14	0,01	10	20	*
dichloormethaan	<0,2	0,01	500	1000	-
som dichloorpropanen	0,53	0,80	40	80	-
tetrachlooretheen	<0,1	0,01	20	40	-
tetrachloormethaan	<0,1	0,01	5,0	10	-
1,1,1-trichloorethaan	<0,1	0,01	150	300	-
1,1,2-trichloorethaan	<0,1	0,01	65	130	-
trichlooretheen	<0,6	24	262	500	-
chloroform	<0,6	6,0	203	400	-
vinylchloride	<0,1	0,01	2,5	5,0	-
tribroommethaan	<0,2			630	-
minerale olie	<100	50	325	600	-

Legenda:

- = geen overschrijding
- * = overschrijding achtergrond- of streefwaarde
- ** = overschrijding tussenwaarde
- *** = overschrijding interventiewaarde
- + = de interventiewaarde voor barium geldt alleen voor die situaties waarbij duidelijk sprake is van antropogene verontreiniging

4.4 Bespreking analyse-uitkomsten

Aan de hand van de bovengenoemde tabellen kunnen met betrekking tot de uitkomsten de volgende opmerkingen worden gemaakt.

Voor de somparameter dichlooretheen in grondwater kan worden opgemerkt dat sprake is van een achtergrond-/streefwaarde overschrijding. Dit is het gevolg van het feit dat de concentratie van de afzonderlijke verbindingen onder de detectielimiet liggen; conform de richtlijnen van de AS3000 dient hiertoe na sommatie van de afzonderlijke verbindingen het gehalte gecorrigeerd te worden met een factor 0,7 (zie AS3000, versie 2, paragraaf 2.5). Dit betreft dus een worst-case scenario; in de praktijk is er waarschijnlijk sprake van een lagere concentratie (< S-waarde).

5. CONCLUSIES EN AANBEVELINGEN

Uit de analyseresultaten blijkt dat de zintuiglijk schone zandige ophooglaag van de bodem ter plaatse van het perceel licht verontreinigd is met cadmium en PCB. De zwak puinhoudende zandige ophooglaag is licht verontreinigd met kwik. De kleiige onderlaag is niet verontreinigd met de onderzochte bestanddelen. De vastgestelde verontreinigingen zijn vermoedelijk te relateren aan in het verleden opgebracht ophoogmateriaal en de lichte bijmengingen met puin.

Het grondwater ter plaatse is licht verontreinigd met xylenen. Een oorzaak voor het gering verhoogde gehalte is onbekend. Daarnaast is het grondwater als gevolg van de AS3000-correctie licht verontreinigd met som dichlooretheen. Voor een nadere toelichting inzake de licht verhoogde gehalten wordt verwezen naar paragraaf 4.4.

Met betrekking tot de vastgestelde milieuhygiënische kwaliteit van de bodem ter plaatse kan worden geconcludeerd dat er gezien de geringe mate aan verontreiniging milieuhygiënisch gezien geen bezwaar is tegen de toekomstige herontwikkeling. De beslissing of op deze locatie gebouwd mag worden ligt uiteindelijk bij de gemeente (bouwverordening).

6. SLOTOPMERKINGEN

Ondanks dat er gestreefd is naar het verkrijgen van representatieve bodemonsters kan niet worden uitgesloten dat er lokale afwijkingen in de bodem voorkomen en/of dat aanwezige verontreinigingen niet als zodanig zijn herkend.

Wellicht ten overvloede wordt er op gewezen dat het uitgevoerde bodemonderzoek verkennend en een momentopname is, waardoor, naast het verkrijgen van een globaal inzicht omtrent de kwaliteit van de bodem, de onderzoeksresultaten een beperkte geldigheidsduur hebben.

In vertrouwen u hiermede van dienst te zijn geweest, verblijven wij,

hoogachtend,
van Dijk geo- en milieutechniek b.v.

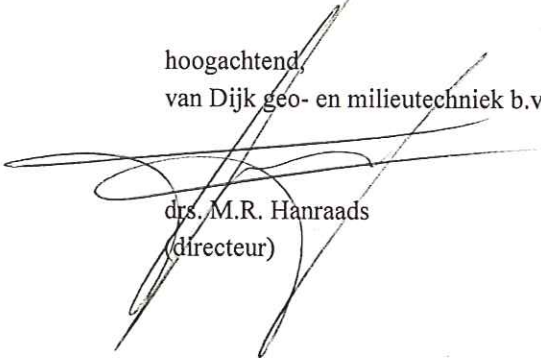

drs. M.R. Hanraads
(directeur)

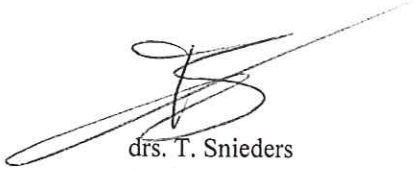

drs. T. Snieders
(projectleider)

Bijlage 1

1.1 Regionale situatie

1.2 Situatietekening

1.3 Foto-overzicht



Legenda

- onderzoekslocatie
- foto



GEO- EN MILIEUTECHNIEK b.v.

Adviesbureau voor geotechniek en milieu
 Strijkviertel 30, Postbus 29
 3454 ZG DE MEERN
 Tel. : 030 - 656 17 46
 Fax. : 030 - 656 48 54
 E-mail: teken@vandijktechn.nl

Project: Sofaweg 134

Plaats: Roelofarendsveen	Gewijzigd: 23-03-2012 AD
Opdrachtnr.: 151414	Gewijzigd:
Schaal: 1:250 (A4)	Gewijzigd:
Datum: 14-03-2012	Gefek: A.Demir

REGIONALE SITUATIE



Legenda



onderzoekslocatie



GEO- EN MILIEUTECHNIEK b.v.

Adviesbureau voor geotechniek en milieu
 Strijkviertel 30, Posbus 29
 3454 ZG De Meern

Tel. : 030 - 666 1746
 Fax : 030 - 666 4854
 E-mail : teken@vandijktech.nl

Project: herontwikkeling Sotaweg 134

Plaats: ROELOFARENDENVEEN
 Opdrachtnr.: 151414
 Schaal: niet op schaal
 Datum: maart 2012

FOTOREPORTAGE

Foto 1:



Foto 2:



Foto 3:



Foto 4:



Foto 5:



Foto 6:



Legenda



GEO- EN MILIEUTECHNIEK b.v.

Adviesbureau voor geotechniek en milieu Tel. : 030 - 666 17 46
Strijkviertel 30, Postbus 29 Fax : 030 - 666 48 54
3454 ZG DE MEERN E-mail : teken@vandijktech.nl

Project: herontwikkeling Sotaweg 134

Plaats: Roelofarendsveen
Opdrachtnr.: 151414
Datum: maart 2012
Volgnummer: 1/1

Bijlage 2

Historische gegevens



Bodemrapportage

Sotaweg 134 (ROELOFARENDVSVEEN)



Legenda

	Bodemlocaties		Wegen
	Onderzoeksrapporten		Water
	Historisch bodembestand		Afscheiding
	Kadaster		Geselecteerd perceel
	Bebouwing		25-meter buffer

Coördinaten volgens RDM (Rijksdriehoeksmeting)
middelpunt: X 103291 Y 468787 meter
buffer: 25 meter



Inhoudsopgave

Toelichting op de verstrekte informatie	3
Informatie over geselecteerd gebied	5
Overzicht bodemlocaties	5
Gegevens bodemlocaties	5
Niet aan bodemlocatie gekoppelde bodembedreigende activiteiten	5
Informatie van objecten binnen een buffer van 25 meter rondom het geselecteerde perceel	6
Overzicht bodemlocaties	6
Gegevens bodemlocaties	6
Spireastraat 4	6
- Statusoverzicht bodemlocatie	6
- Rapportinformatie	6
- Mogelijk onderzochte bodembedreigende activiteiten	6
- Activiteiten uit Historisch bodembestand	7
Sotaweg 150	7
- Statusoverzicht bodemlocatie	7
- Rapportinformatie	7
- Mogelijk onderzochte bodembedreigende activiteiten	7
- Activiteiten uit Historisch bodembestand	7
SOTAWEG 99, ROELOFARENDVSVEEN	7
- Statusoverzicht bodemlocatie	8
- Rapportinformatie	8
- Mogelijk onderzochte bodembedreigende activiteiten	8
- Activiteiten uit Historisch bodembestand	8
Stationsstraat (ongenummerd)	8
- Statusoverzicht bodemlocatie	9
- Rapportinformatie	9
- Mogelijk onderzochte bodembedreigende activiteiten	9
- Activiteiten uit Historisch bodembestand	9
Spireastraat 2	9
- Statusoverzicht bodemlocatie	10
- Rapportinformatie	10
- Mogelijk onderzochte bodembedreigende activiteiten	10
- Activiteiten uit Historisch bodembestand	10
Niet aan bodemlocatie gekoppelde bodembedreigende activiteiten	10
Topografie	11
GBKN	12
Kadaster	13
Verklaring vaktermen	14
Disclaimer	18



Toelichting op de verstrekte informatie

De Omgevingsdienst West-Holland beheert van haar werkgebied een database met bodemgegevens afkomstig van deelnemende gemeenten en de provincie Zuid-Holland. Deze bodemgegevens worden toegankelijk gemaakt met behulp van een bodeminformatiesysteem (bis).

In deze rapportage zijn de bij de Omgevingsdienst bekende gegevens over de bodemkwaliteit van het geselecteerde adres of perceel en de directe omgeving daarvan verwerkt.

Hieronder volgt een toelichting op de opbouw van het rapport en de weergegeven informatie. Heeft u vragen naar aanleiding van dit rapport en/of behoefte aan advies? Neem dan contact op met de heer P. van Valen van ons Bodem informatie punt via 071-4083276 of BIP@odwh.nl

Opbouw van deze rapportage

De rapportage komt als volgt tot stand. Op basis van een geografische analyse wordt het bevraagde adres of perceel gecontroleerd op de aanwezigheid van een bodemlocatie contour. Is deze aanwezig op het perceel, of in de nabijheid hiervan, dan wordt de aanwezige informatie van het geselecteerde perceel getoond in onderstaande volgorde:

- Overzicht bodemlocatie(s)
- Gegevens bodemlocatie(s)
- Statusoverzicht bodemlocatie
- Rapportinformatie
- Mogelijk onderzochte bodembedreigende activiteiten
- Activiteiten uit Historisch bodembestand
- Niet aan bodemlocatie gekoppelde bodembedreigende activiteiten

Naast de geografische analyse van het geselecteerde perceel wordt ook in een buffer van 25 meter rond het perceel gekeken of er bodemlocaties aanwezig zijn. Als er geen gegevens van het bevraagde perceel bekend zijn dan kan het zijn dat er alleen gegevens van bodemlocaties binnen het buffergebied van 25 meter worden getoond.

Welke informatie wordt getoond?

De getoonde gegevens bestaan uit informatie over de bodemkwaliteit per locatie of perceel. Niet alle bodemgegevens bij de Omgevingsdienst. Alleen bodeminformatie die bij ons is aangeleverd in het kader van een bouwaanvraag, aankoop of verkoop, sanering van een ondergrondse olietank en/of bodemverontreiniging wordt in deze rapportage opgenomen.

Onderstaande gegevens worden, indien aanwezig, getoond in het rapport:

- algemene bodemkwaliteit van een perceel
- historische informatie met betrekking tot bronnen van mogelijke bodemverontreiniging
- aanwezigheid van ondergrondse tanks op een perceel
- eventueel openstaande vervolgactie per perceel in het kader van de Wet bodembescherming (Wbb)

Actualiteit getoonde bodemgegevens

De bodemgegevens worden door de Omgevingsdienst minimaal één per week geactualiseerd zodat eventuele tussentijdse ingevoerde wijzigingen worden meegenomen. Bij grote wijzigingen kan de updatefrequentie worden ingekort om de inhoud van het rapport zo actueel mogelijk te laten zijn.

Toelichting op getoonde informatie

Overzicht bodemlocatie

Op dit kaartje wordt het bevraagde perceel getoond met de buffer van 25 meter.



Gegevens bodemlocatie

Hier worden gegevens getoond van de bodemlocatie zoals deze in het bodeminformatiesysteem bij de omgevingsdienst bekend zijn. De bodemlocatie is bij ons bekend onder zowel de adresgegevens als een locatiecode die altijd begint met 'AA'. De locatiecode is een handige en unieke zoekingang in ons systeem bij vragen over deze locatie.

Statusoverzicht bodemlocatie

In dit hoofdstuk wordt een samenvatting van de belangrijkste statusvelden op locatieniveau gegeven:

- Status laatste rapport: datum van het laatst uitgevoerde onderzoek op de locatie.
- Beoordeling verontreiniging: de mate van verontreiniging.
- Vervolgactie (Wbb): de vervolgactie van de locatie voor het bevoegd gezag.
- Besluit status: de conclusie van het besluit als er door het bevoegd gezag een beschikking over het geval van bodemverontreiniging is afgegeven.
- Datum besluit: datum van bovengenoemd besluit.
- Bevoegd gezag Wbb: bij welke instantie de bevoegdheid in het kader van de Wbb ligt .
- Bepaalde risico's: als er bij een verontreiniging risico's zijn vastgesteld wordt hier weergegeven welke risico's dat zijn.
- Asbeststatus: de status van asbest in/op de bodem van de locatie.

Rapportinformatie

In dit hoofdstuk worden de eventueel uitgevoerde onderzoeken op een bodemlocatie samengevat weergegeven:

- Datum rapport: datum van het rapport.
- Onderzoeksstatus: in welke fase van bodemonderzoek het onderzoek zich bevindt.
- Aanleiding: wat de aanleiding voor het bodemonderzoek is.
- Auteur: welk onderzoeksbureau/adviesbureau het onderzoek heeft gerapporteerd.
- Rapportnummer: kenmerk van de rapportage.

Mogelijk onderzochte bodembedreigende activiteiten

Hier worden eventueel bodembedreigende activiteiten afkomstig uit het Historisch bodembestand (Hbb) en/of het bodemonderzoek vermeld.

- Gebruik: omschrijving van de bodembedreigende activiteit.
- Van/Tot: start- en eindjaar, indien bekend, van de bodembedreigende activiteit(en).
- Voldoende onderzocht: is de specifieke bodembedreigende activiteit voldoende onderzocht bij het bodemonderzoek?

Activiteiten uit Hbb

Het Hbb is een bestand waarin alle bodembedreigende activiteiten afkomstig uit oude gemeentearchieven, Hinderwetvergunningen, luchtfoto's e.d. zijn vastgelegd. Dit statische bestand vormt de basis voor het inschatten van mogelijke verontreinigingsrisico's van de bodem op een locatie.

- Gebruik: omschrijving bodembedreigende activiteit.
- Bedrijfsnaam: naam van het bedrijf waar de activiteit(en) plaatsvonden.
- Vindplaats dossier: archiefbron van de activiteit (bijvoorbeeld KvK, Hw voor Hinderwet).
- Adres: straat, huisnummer en plaats van het (voormalig) bedrijf en/of bodembedreigende activiteit

Niet aan bodemlocatie gekoppelde bodembedreigende activiteiten

Hier worden activiteiten weergegeven van locaties waarvan de Omgevingsdienst geen onderzoekgegevens heeft, maar die de locatie verdacht maken van bodemverontreiniging.



Informatie over geselecteerd gebied

Overzicht bodemlocaties

Bij de Omgevingsdienst West-Holland zijn hierover geen gegevens beschikbaar

Gegevens bodemlocaties

Bij de Omgevingsdienst West-Holland zijn hierover geen gegevens beschikbaar

Niet aan bodemlocatie gekoppelde bodembedreigende activiteiten

Bij de Omgevingsdienst West-Holland zijn hierover geen gegevens beschikbaar



Informatie van objecten binnen een buffer van 25 meter rondom het geselecteerde perceel

Overzicht bodemlocaties

Locatie code	Naam onderzoeksterrein	Straat	Nummer	Postcode	Plaats
AA188400309	Spireastraat 4	Spireastraat	4	2371NA	ROELOFARENDVEEN
AA188400521	Sotaweg 150	Sotaweg	150	2371GH	ROELOFARENDVEEN
AA188400263	SOTAWEG 99, ROELOFARENDVEEN	SOTAWEG	99	2371GC	Roelofsarendveen
AA048300342	Stationsstraat (ongenummerd)				ROELOFARENDVEEN
AA048300341	Spireastraat 2	Spireastraat	2	2371NA	ROELOFARENDVEEN

Gegevens bodemlocaties

Spireastraat 4

Locatie code	AA188400309
Naam onderzoeksterrein	Spireastraat 4
Straat	Spireastraat
Nummer	4
Postcode	2371NA
Plaats	ROELOFARENDVEEN

- Statusoverzicht bodemlocatie

Status laatste rapport	Onderzoek op aard
Beoordeling verontreiniging	niet ernstig, licht tot matig verontreinigd
Vervolgactie (Wbb)	voldoende onderzocht
Besluit status	
Datum besluit	
Bevoegd gezag Wbb	Zuid-Holland
Bepaalde risico's?	
Asbeststatus	Niet onderzocht

- Rapportinformatie

Datum rapport	Onderzoekstatus	Aanleiding	Auteur	Rapportnummer
27-11-2008	Verkennd onderzoek NEN 5740	Transactie	HMT	08259ALR

- Mogelijk onderzochte bodembedreigende activiteiten



Bij de Omgevingsdienst West-Holland zijn hierover geen gegevens beschikbaar

- Activiteiten uit Historisch bodembestand

Bij de Omgevingsdienst West-Holland zijn hierover geen gegevens beschikbaar

Sotaweg 150

Locatie code	AA188400521
Naam onderzoeksterrein	Sotaweg 150
Straat	Sotaweg
Nummer	150
Postcode	2371GH
Plaats	ROELOFARENDSEVEEN

- Statusoverzicht bodemlocatie

Status laatste rapport	Onderzoek op aard
Beoordeling verontreiniging	niet ernstig, licht tot matig verontreinigd
Vervolgactie (Wbb)	voldoende onderzocht
Besluit status	
Datum besluit	
Bevoegd gezag Wbb	Zuid-Holland
Bepaalde risico's?	
Asbeststatus	Niet onderzocht

- Rapportinformatie

Datum rapport	Onderzoekstatus	Aanleiding	Auteur	Rapportnummer
24-06-2011	Verkennd onderzoek NEN 5740	Bouwvergunning	Van Dijk	151233

- Mogelijk onderzochte bodembedreigende activiteiten

Gebruik	Van	Tot	Voldoende onderzocht
onverdachte activiteit	Onbekend	Onbekend	Ja

- Activiteiten uit Historisch bodembestand

Bij de Omgevingsdienst West-Holland zijn hierover geen gegevens beschikbaar



SOTAWEG 99, ROELOFARENDVSVEEN

Locatie code	AA188400263
Naam onderzoeksterrein	SOTAWEG 99, ROELOFARENDVSVEEN
Straat	SOTAWEG
Nummer	99
Postcode	2371GC
Plaats	Roelofsarendveen

- Statusoverzicht bodemlocatie

Status laatste rapport	SE gereed
Beoordeling verontreiniging	
Vervolgactie (Wbb)	voldoende gesaneerd
Besluit status	Evaluatierapport opstellen
Datum besluit	08-04-1991
Bevoegd gezag Wbb	Zuid-Holland
Bepaalde risico's?	
Asbeststatus	

- Rapportinformatie

Datum rapport	Onderzoekstatus	Aanleiding	Auteur	Rapportnummer
31-12-1989	Sanerings evaluatie		Eerland	
31-12-1988	Nader onderzoek		Eerland	
31-12-1988	Oriënterend bodemonderzoek		Tukkers	
31-12-1988	Oriënterend bodemonderzoek		Eerland	

- Mogelijk onderzochte bodembedreigende activiteiten

Gebruik	Van	Tot	Voldoende onderzocht
benzine-service-station	Onbekend	Onbekend	
hbo-tank (ondergronds)	Onbekend	1994	

- Activiteiten uit Historisch bodembestand

Gebruik	Bedrijfsnaam	Vindplaats dossier	Straat	Nr.	Plaats
benzine-service-station	Texaco		Sotaweg	99	ROELOFARENDVSVEEN



Stationsstraat (ongenummerd)

Locatie code	AA048300342
Naam onderzoeksterrein	Stationsstraat (ongenummerd)
Straat	
Nummer	
Postcode	
Plaats	ROELOFARENDSEVEEN

- Statusoverzicht bodemlocatie

Status laatste rapport	Onderzoek op aard
Beoordeling verontreiniging	Potentieel Ernstig
Vervolgactie (Wbb)	uitvoeren NO
Besluit status	
Datum besluit	
Bevoegd gezag Wbb	Zuid-Holland
Bepaalde risico's?	
Asbeststatus	

- Rapportinformatie

Datum rapport	Onderzoekstatus	Aanleiding	Auteur	Rapportnummer
29-11-1999	Verkennd onderzoek NVN 5740	Civieltechnisch	De Straat	B5779.rap

- Mogelijk onderzochte bodembedreigende activiteiten

Gebruik	Van	Tot	Voldoende onderzocht
ophooglaag (niet gespecificeerd)	Onbekend	Heden	

- Activiteiten uit Historisch bodembestand

Bij de Omgevingsdienst West-Holland zijn hierover geen gegevens beschikbaar

Spireastraat 2

Locatie code	AA048300341
Naam onderzoeksterrein	Spireastraat 2
Straat	Spireastraat
Nummer	2
Postcode	2371NA



Plaats	ROELOFARENDVVEEN
---------------	------------------

- Statusoverzicht bodemlocatie

Status laatste rapport	Onderzoek op aard
Beoordeling verontreiniging	Pot. verontreinigd
Vervolgactie (Wbb)	voldoende onderzocht
Besluit status	
Datum besluit	
Bevoegd gezag Wbb	Zuid-Holland
Bepaalde risico's?	
Asbeststatus	

- Rapportinformatie

Datum rapport	Onderzoekstatus	Aanleiding	Auteur	Rapportnummer
04-12-2003	Historisch onderzoek	Bouwvergunning	Van Gog	GM03370

- Mogelijk onderzochte bodembedreigende activiteiten

Bij de Omgevingsdienst West-Holland zijn hierover geen gegevens beschikbaar

- Activiteiten uit Historisch bodembestand

Bij de Omgevingsdienst West-Holland zijn hierover geen gegevens beschikbaar

Niet aan bodemlocatie gekoppelde bodembedreigende activiteiten

Bij de Omgevingsdienst West-Holland zijn hierover geen gegevens beschikbaar



Topografie



	Bebouwing		Perceelgrenzen
	Wegen		Geselecteerd gebied
	Water		25-meter contour
	Afscheiding		

Coördinaten volgens RDM (Rijksdriehoeksmeting)
middelpunt: X 103291 Y 468787
buffer: 25 meter



GBKN

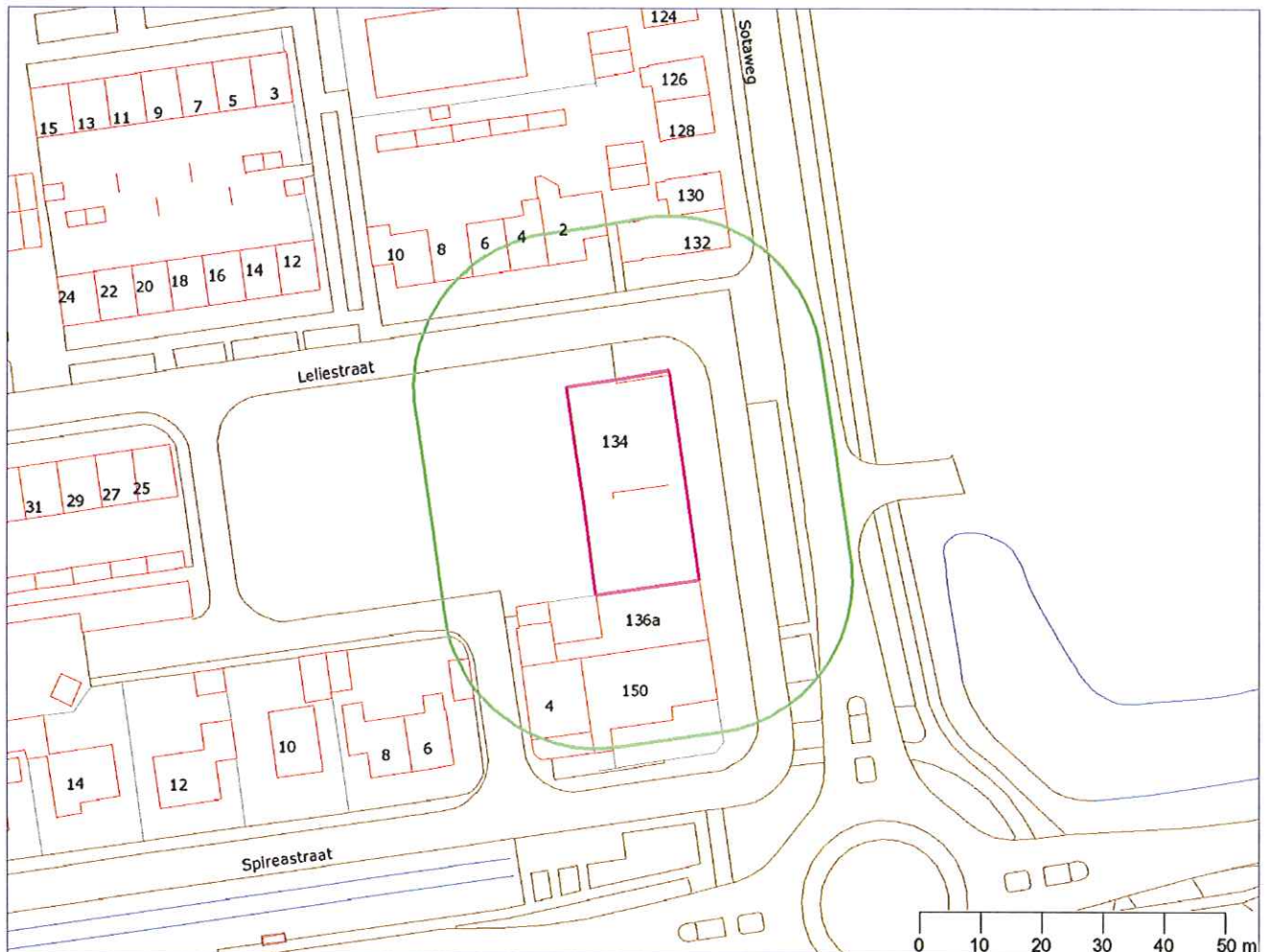

	Bebouwing		Afscheiding
	Wegen		Geselecteerd gebied
	Water		50-meter contour

Coördinaten volgens RDM (Rijksdriehoeksmeting)
middelpunt: X 103291 Y 468787
buffer: 25 meter



Verklaring vaktermen

Achtergrondwaarde (AW 2000)

Norm waaronder sprake is van schone grond. Overschrijding van deze waarde (AW2000) leidt tot licht verontreinigde grond. De Achtergrondwaarde varieert met de bodemverontreinigende stof en de bodemsoort.

Aanvullend onderzoek

Een beperkt onderzoek, dat meestal volgt op een verkennend of oriënterend onderzoek. Het heeft meestal tot doel aanvullende informatie te vergaren, zodat een nader onderzoek niet meer nodig is.

Asbestonderzoek NEN 5707

De NEN 5707 beschrijft hoe onderzoek naar de aanwezigheid van asbest in de bodem uitgevoerd wordt.

Asbestonderzoek NEN 5897

De NEN 5897 beschrijft hoe onderzoek naar de aanwezigheid van asbest in puinhoudende bodem uitgevoerd wordt.

Beschikking

Een beschikking is een officieel overheidsbesluit. Voor het grondgebied van de Omgevingsdienst West-Holland (ODWH) is de omgevingsdienst het bevoegd gezag dat beschikkingen in het kader van de Wet bodembescherming afgeeft. Indien een vermoeden bestaat of al duidelijk is dat een geval van ernstige bodemverontreiniging aanwezig is, kan de verontreiniging worden gemeld bij de ODWH. Deze zal, indien voldoende gegevens aanwezig zijn, een beschikking afgeven. Hierin staat wat de ernst en risico's van de verontreiniging zijn en of sanering in het kader van de Wet bodembescherming noodzakelijk is. De ODWH geeft ook haar goedkeuring – middels het nemen van beschikkingen – over plannen om de bodem te saneren. Een geval van ernstige bodemverontreiniging mag meestal alleen gesaneerd worden volgens een saneringsplan dat met een beschikking is goedgekeurd. De uitzondering hierop geldt voor eenvoudige standaard bodemsaneringen waarbij de mogelijkheid bestaat om te saneren op basis van een melding in het kader van het Besluit Uniforme Saneringen (de zogenaamde BUS-melding). Tot slot geeft de ODWH ook beschikkingen af over een uitgevoerde bodemsanering en eventueel nazorgplan, de zogenaamde evaluatie. De beschikking geeft dan aan of de sanering afdoende is uitgevoerd, of er sprake is van een restverontreiniging, of nazorgmaatregelen nodig zijn en of er gebruiksbepalingen gelden.

Besluit Opslag Ondergrondse Tanks (BOOT)

Dit Besluit gaf regels voor de opslag van olieproduct of brandstof in ondergrondse tanks. Hieronder viel ook de plicht tot het uitvoeren van bodemonderzoek bij in gebruik zijnde, ondergrondse tankinstallaties. Deze regelgeving is in 2008 overgegaan in het 'Activiteitenbesluit'.

Bodemonderzoek

Een bodemonderzoek wordt uitgevoerd om te kunnen bepalen of de bodem verontreinigd geraakt is met schadelijke stoffen. Soms zijn meerdere bodemonderzoeken nodig om de soort verontreiniging, de concentraties en de omvang van de verontreiniging te bepalen. Er zijn verschillende soorten bodemonderzoek, afhankelijk van het specifieke doel.

Bodem sanering bedrijven (BSB-operatie)

Onderzoek uitgevoerd in het kader van de BSB-operatie.

Bodemsanering

Door grond te ontgraven, ter plekke te reinigen of te isoleren kan een geval van bodemverontreiniging gesaneerd worden. Een locatie is succesvol gesaneerd zodra de bodemkwaliteit geen belemmering meer



vormt voor het voorgenomen gebruik van de locatie, het zogenaamde 'functiegericht saneren'. Dit wil dus niet zeggen dat de bodem ter plaatse volledig is schoongemaakt.

Bodemverontreiniging

De bodem is verontreinigd als een van de in de NEN 5740 genoemde stoffen, in concentraties boven de achtergrondwaarde/streefwaarde in de grond of het grondwater (bodem) aanwezig zijn.

BSB-operatie

In 1993 werd het Besluit 'Verplicht bodemonderzoek bedrijfsterreinen' ingevoerd. Veel bedrijven werden hierdoor verplicht de bodemkwaliteit van hun bedrijfsterrein in beeld te brengen. De stichting 'Bodem Sanering in gebruik zijnde Bedrijfsterreinen' (BSB) heeft bedrijven hierbij geholpen door de mogelijkheid te bieden gezamenlijk via de BSB-operatie aan die verplichting te voldoen. De stichting BSB is inmiddels opgeheven.

Geval van ernstige bodemverontreiniging

Een geval van verontreiniging waarbij de bodem zodanig is verontreinigd, dat de functionele eigenschappen die de bodem heeft voor mens, plant of dier, ernstig zijn of dreigen te worden verminderd. Er wordt gesproken van een geval van ernstige bodemverontreiniging als voor een stof meer dan 25 kubieke meter grond of meer dan 100 kubieke meter met grondwater verzadigd bodemvolume boven de interventiewaarde verontreinigd is. Voor asbest geldt dit volumecriterium niet. Boven een concentratie van 100 mg/kg in grond is sprake van een ernstig geval van bodemverontreiniging.

Hbb

Historisch bodembestand waarin historische gegevens uit verschillende archieven (gemeentearchieven, KvK, Hinderwetvergunningen etc.) zijn opgenomen mbt bodembedreigende activiteiten.

Historisch onderzoek (HO)

Archiefonderzoek naar het vroegere gebruik van een locatie. Hiermee kan ingeschat worden of er een risico is op bodemverontreiniging. Het historisch onderzoek maakt onderdeel uit van een vooronderzoek NEN 5725.

Indicatief onderzoek

Een verkennend bodemonderzoek beperkt van omvang en niet uitgevoerd volgens de onderzoeksrichtlijnen.

Interventiewaarde (I)

Norm waarboven sprake is van een sterke bodemverontreiniging. De interventiewaarde varieert met de bodemverontreinigende stof en de bodemsoort.

ISV-programmering

De gemeente heeft vanaf 2000 bodemonderzoeken en bodemsaneringen uitgevoerd en gesubsidieerd met gelden uit het Investeringsbudget Stedelijke Vernieuwing (ISV). Per vijf jaar is een programma opgesteld.

Licht verontreinigd

De bodem is licht verontreinigd als voor een stof een bepaalde norm in de grond of het grondwater overschreden wordt. Deze norm heet Streefwaarde (S). Tegenwoordig wordt voor grond de term Achtergrondwaarde (A) gebruikt.

Locatiecode

Unieke code die in het bodeminformatiesysteem aan een locatie is gekoppeld.

Deze code begint altijd met 'AA' en wordt daarna gevolgd door de gemeentecode en een uniek volgnummer.



Matig verontreinigd

Deze term wordt veel gebruikt door adviesbureau's om aan te geven dat de concentratie van een stof in de bodem de Tussenwaarde (T) overschrijdt (gemiddelde van Streefwaarde of Achtergrondwaarde en de Interventiewaarde).

Meldingsformulier BUS saneringsplan

Standaard en eenvoudige saneringen kunnen op basis van het Besluit Uniforme Saneringen (BUS) middels een standaardformulier gemeld worden bij het bevoegd gezag. Dit meldingsformulier vervangt het saneringsplan.

Meldingsformulier BUS evaluatieverslag

De verslaglegging van een standaard sanering kan op basis van het Besluit Uniforme Saneringen (BUS) middels een standaardformulier ingediend worden bij het bevoegd gezag. Het formulier vervangt de saneringsevaluatie.

Monitoring

Het periodiek meten van de grondwaterkwaliteit.

Nader onderzoek (NO)

Een vervolgonderzoek op een verkennend bodemonderzoek met als doel de aard, de mate (concentratie), eventuele risico's en omvang van de eerder aangetroffen verontreiniging vast te stellen. De gegevens van het nader onderzoek zijn de basis voor de beoordeling van de ernst van de bodemverontreiniging en de noodzaak voor een spoedige sanering.

Nazorg

Nazorg gaat om het zolang als nodig in stand houden van een situatie waarin onaanvaardbaar milieuhygiënisch risico wordt voorkómen door 'beheer' en 'beheersing' na een bodemsanering. Hierbij kan als voorbeeld worden gedacht aan het in stand houden van een leeflaag of periodieke grondwatermonitoring.

Nulsituatie-onderzoek

Onderzoek uitgevoerd ten behoeve van het verlenen van een milieuvergunning. De beginsituatie wordt vastgelegd op de plekken waar volgens de milieuvergunning bodembedreigende activiteiten plaats gaan vinden. Er wordt alleen gekeken naar de bodembedreigende stoffen die gebruikt gaan worden. Na beëindiging van de activiteiten wordt op dezelfde wijze een eindsituatie-onderzoek uitgevoerd.

Oriënterend onderzoek (OO)

Een eerste onderzoek naar aanleiding van een vermoeden dat sprake is van bodemverontreiniging.

PreHO

Deze term wordt gebruikt voor beperkte historische informatie uit bijvoorbeeld archieflijsten. Het betreft geen volwaardig historisch onderzoek (HO).

Saneringsevaluatie

Een beschrijving van de uitgevoerde sanering, het resultaat van de sanering en de eventueel te nemen nazorgmaatregelen.

Saneringsonderzoek (SO)

Inventarisatie van de manieren waarop een verontreiniging gesaneerd kan worden. Het saneringsonderzoek



beschrijft de milieuhygiënische, technische en financiële aspecten en de kwaliteit van de bodem die met de op die manier uitgevoerde sanering kan worden bereikt. Het resultaat van het onderzoek is een voorstel voor een keuzevariant voor de wijze van sanering.

Saneringsplan (SP)

Een plan waarin de gekozen saneringsmaatregelen zijn beschreven en de effecten die met de maatregelen worden beoogd (het saneringsresultaat).

Streefwaarde (S)

Norm waaronder sprake is van schone grond. Boven de Streefwaarde is sprake van lichte verontreinigde grond of grondwater.

De streefwaarde varieert met de bodemverontreinigende stof en de bodemsoort. Voor grond is de streefwaarde nu vervangen door de Achtergrondwaarde.

Sterk verontreinigd

De bodem is sterk verontreinigd als voor een stof de interventiewaarde (I) in de grond of het grondwater overschreden wordt.

Tussenwaarde (T)

Het gemiddelde van de Streefwaarde (of Achtergrondwaarde) en de Interventiewaarde.

Verkennend onderzoek NEN 5740

De NEN 5740 beschrijft op welke wijze een verkennend onderzoek moet worden uitgevoerd. De norm biedt de keuze uit diverse onderzoeksstrategieën, die gebruikt worden afhankelijk van de situatie.

Verkennend onderzoek NVN 5740

De NVN 5740 is de voorloper (voornorm) van de NEN 5740 en werd tot 1995 gebruikt.

Vooronderzoek NEN 5725

De NEN 5725 beschrijft op welke wijze een vooronderzoek bij een bodemonderzoek moet worden uitgevoerd. Een vooronderzoek is een onderzoek naar het vroegere, huidige en toekomstige gebruik van een locatie. Het onderzoek naar het vroegere gebruik wordt ook wel historisch onderzoek genoemd. Aan de hand van het vooronderzoek wordt de strategie voor bodemkundig veldonderzoek bepaald.



Disclaimer

Hoewel zorgvuldigheid is betracht bij het samenstellen van de informatie in dit rapport kan het zijn dat deze mogelijk onvolledig is en/of onjuistheden bevat. Niet alle tanks, bodemonderzoeken en (historische) bodemactiviteiten zijn bij ons bekend. Wij kunnen dan ook geen aansprakelijkheid aanvaarden ten aanzien van deze informatie. Wij benadrukken dat alleen een bodemonderzoek uitsluitsel kan geven over de bodemkwaliteit. U helpt de Omgevingsdienst door eventuele fouten of gebreken aan ons te melden.

Bijlage 3

Boorbeschrijvingen

Boring: 1

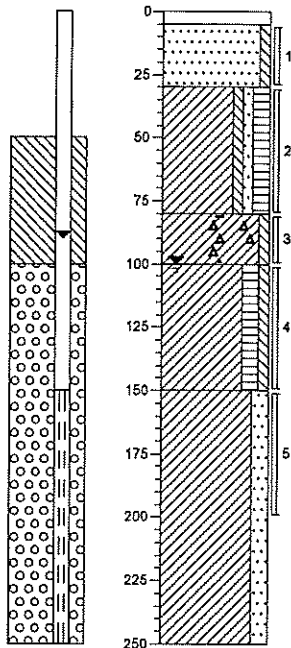

Klinker
Zand, matig fijn, zwak siltig, lichtbruin, Edelmanboor

Klei, zwak siltig, zwak zandig, matig humeus, donkergrijs, Edelmanboor

Klei, zwak siltig, zwak puinhoudend, lichtgrijs, Edelmanboor

Klei, matig humeus, zwak siltig, donkergrijs, Edelmanboor

Klei, matig zandig, lichtgrijs, Edelmanboor

Boring: 2

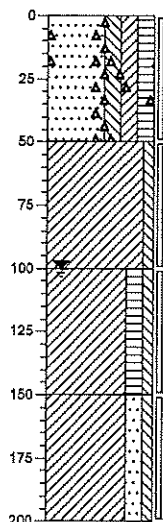

Gras, Zand, matig fijn, matig siltig, matig kleiig, matig humeus, zwak puinhoudend, bruingrijs, Edelmanboor

Klei, zwak siltig, lichtgrijs, Edelmanboor

Klei, matig humeus, zwak siltig, bruingrijs, Edelmanboor

Klei, matig zandig, zwak siltig, lichtgrijs, Edelmanboor

Boring: 3

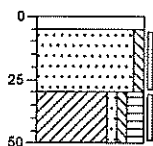

Klinker
Zand, matig fijn, zwak siltig, lichtbruin, Edelmanboor

Klei, zwak zandig, zwak siltig, matig humeus, bruingrijs, Edelmanboor

Boring: 4

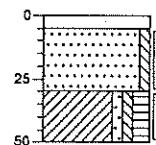

Klinker
Zand, matig fijn, zwak siltig, lichtbruin, Edelmanboor

Klei, zwak zandig, zwak siltig, matig humeus, bruingrijs, Edelmanboor

Boring: 5

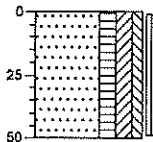

Gras, Zand, matig fijn, matig humeus, matig kleiig, zwak siltig, donkerbruin, Edelmanboor

Boring: 6

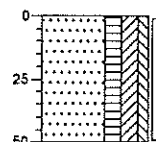

Gras, Zand, matig fijn, matig humeus, matig kleiig, zwak siltig, donkerbruin, Edelmanboor

Boring: 7

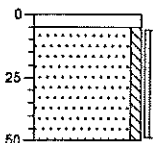

Klinker
Zand, matig fijn, zwak siltig, lichtbruin, Edelmanboor

Boring: 8

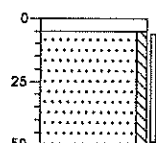

Klinker
Zand, matig fijn, zwak siltig, lichtbruin, Edelmanboor

Bijlage 4

Onafhankelijkheidsverklaring
veldonderzoek

Locatie

Sotaweg 134 te Roelofarendsveen

Projectnummer:

151414 (van Dijk geo- en milieutechniek b.v.)

Opdrachtgever

buro SRO

't Goylaan 11

3525 AA Utrecht

Tel: 030-2679198

Contactpersoon: mevr. A. Lont-Benamins

Ondergetekende verklaart dat het veldwerk onafhankelijk van de opdrachtgever is uitgevoerd conform de eisen van SIKB BRL 2000 en de daarin genoemde NEN-normen.

van Dijk geo- en milieutechniek b.v.

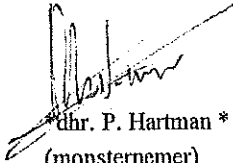

dh. P. Hartman * dh. R. Sterken * dh. R. Bouma * dh. M. van der Zwaag * dh. E. Brouwer * dh. P. Koomen
(monsternemer)

Bijlage 5

Analysecertificaat grond



Analyserapport

v.Dijk Geo-/MIL.TECHNIEK
Dhr. drs. T. Snieders
Postbus 29
3454 ZG DE MEERN

Blad 1 van 8

Uw projectnaam : Sotaweg 134, Roelofarendsveen
Uw projectnummer : 151414
ALcontrol rapportnummer : 11765031, versie nummer: 1

Rotterdam, 23-03-2012

Geachte heer/mevrouw,

Hierbij ontvangt u de analyse resultaten van het laboratoriumonderzoek ten behoeve van uw project 151414. Het onderzoek werd uitgevoerd conform uw opdracht. De gerapporteerde resultaten hebben uitsluitend betrekking op de geteste monsters. De door u aangegeven omschrijvingen voor de monsters en het project zijn overgenomen in dit analyserapport.

Het onderzoek is, met uitzondering van eventueel door derden uitgevoerd onderzoek, uitgevoerd door ALcontrol Laboratories, gevestigd aan de Steenhouwerstraat 15 in Rotterdam (NL).

Dit analyserapport bestaat inclusief bijlagen uit 8 pagina's. In geval van een versienummer van '2' of hoger vervallen de voorgaande versies. Alle bijlagen maken onlosmakelijk onderdeel uit van het rapport. Alleen vermenigvuldiging van het hele rapport is toegestaan.

Mocht u vragen en/of opmerkingen hebben naar aanleiding van dit rapport, bijvoorbeeld als u nadere informatie nodig heeft over de meetonzekerheid van de analyseresultaten in dit rapport, dan verzoeken wij u vriendelijk contact op te nemen met de afdeling Customer Support.

Wij vertrouwen er op u met deze informatie van dienst te zijn.

Hoogachtend,

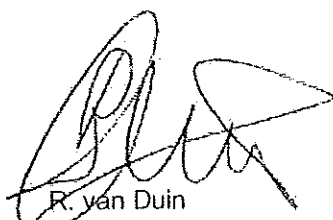

R. van Duin
Laboratory Manager



Projectnaam Sotaweg 134, Roelofarendsveen
 Projectnummer 151414
 Rapportnummer 11765031 - 1

Orderdatum 16-03-2012
 Startdatum 16-03-2012
 Rapportagedatum 23-03-2012

Analyse	Eenheid	Q	001	002	003
droge stof	gew.-%	S	87.6	73.0	74.2
gewicht artefacten	g	S	<1	<1	<1
aard van de artefacten	g	S	geen	geen	geen
organische stof (gloeiverlies)	% vd DS	S	0.8	5.3	2.8
KORRELGROOTTEVERDELING					
lutum (bodem)	% vd DS	S	1.7	15	7.5
METALEN					
barium	mg/kgds	S	<20	44	35
cadmium	mg/kgds	S	0.4	<0.35	<0.35
kobalt	mg/kgds	S	<3	4.9	4.2
koper	mg/kgds	S	<10	14	<10
kwik	mg/kgds	S	0.10	0.15	<0.10
lood	mg/kgds	S	<13	34	29
molybdeen	mg/kgds	S	<1.5	<1.5	<1.5
nikkel	mg/kgds	S	6.8	12	11
zink	mg/kgds	S	54	67	40
POLYCYCLISCHE AROMATISCHE KOOLWATERSTOFFEN					
naftaleen	mg/kgds	S	<0.01	<0.01	<0.01
fenantreen	mg/kgds	S	0.01	0.25	0.02
antraceen	mg/kgds	S	<0.01	0.05	<0.01
fluoranteen	mg/kgds	S	0.04	0.43	0.07
benzo(a)antraceen	mg/kgds	S	0.03	0.14	0.04
chryseen	mg/kgds	S	0.02	0.12	0.03
benzo(k)fluoranteen	mg/kgds	S	0.02	0.09	0.02
benzo(a)pyreen	mg/kgds	S	0.03	0.16	0.03
benzo(ghi)peryleen	mg/kgds	S	0.03	0.11	0.03
indeno(1,2,3-cd)pyreen	mg/kgds	S	0.03	0.11	0.02
pak-totaal (10 van VROM) (0.7 factor)	mg/kgds	S	0.22 ¹⁾	1.5 ¹⁾	0.28 ¹⁾
POLYCHLOORBIFENYLEN (PCB)					
PCB 28	µg/kgds	S	1.1 ²⁾	<1	<1
PCB 52	µg/kgds	S	1.4	<1	<1
PCB 101	µg/kgds	S	3.2	<1	<1
PCB 118	µg/kgds	S	1.4	<1	<1

De met S gemerkte analyses zijn geaccrediteerd en vallen onder de AS3000 erkenning. Overige accreditaties zijn gemerkt met een Q.

Nummer	Monstersoort	Monsterspecificatie
001	Grond (AS3000)	MM.1 1 (5-30) 3 (5-30) 4 (5-30) 7 (5-50) 8 (5-50)
002	Grond (AS3000)	2.1 2 (0-50)
003	Grond (AS3000)	MM.2 1 (30-80) 1 (100-150) 2 (50-100) 2 (100-150)

Paraaf: 





v.Dijk Geo-/ML.TECHNIEK
Dhr. drs. T. Snieiders

Analyserapport

Blad 3 van 8

Projectnaam Sotaweg 134, Roelofarendsveen
Projectnummer 151414
Rapportnummer 11765031 - 1

Orderdatum 16-03-2012
Startdatum 16-03-2012
Rapportagedatum 23-03-2012

Analyse	Eenheid	Q	001	002	003
PCB 138	µg/kgds	S	5.6	<1	<1
PCB 153	µg/kgds	S	5.9	1.3	<1
PCB 180	µg/kgds	S	3.9	1.4	<1
som PCB (7) (0.7 factor)	µg/kgds	S	23 ¹⁾	6.2 ¹⁾	4.9 ¹⁾
<i>MINERALE OLIE</i>					
fractie C10 - C12	mg/kgds		<5	<5	8
fractie C12 - C22	mg/kgds		<5	<5	12
fractie C22 - C30	mg/kgds		<5	13	10
fractie C30 - C40	mg/kgds		<5	14	19
totaal olie C10 - C40	mg/kgds	S	<20	30	50

De met S gemerkte analyses zijn geaccrediteerd en vallen onder de AS3000 erkenning. Overige accreditaties zijn gemerkt met een Q.

Nummer	Monstersoort	Monsterspecificatie
001	Grond (AS3000)	MM.1 1 (5-30) 3 (5-30) 4 (5-30) 7 (5-50) 8 (5-50)
002	Grond (AS3000)	2.1 2 (0-50)
003	Grond (AS3000)	MM.2 1 (30-80) 1 (100-150) 2 (50-100) 2 (100-150)

Paraaf : 





Projectnaam Solaweg 134, Roelofarendsveen
Projectnummer 151414
Rapportnummer 11765031 - 1

Orderdatum 16-03-2012
Startdatum 16-03-2012
Rapportagedatum 23-03-2012

Monster beschrijvingen

- 001 * De monstervoorbehandeling en analyses zijn uitgevoerd conform Accreditatieschema AS3000, dit geldt alleen voor de analyses die worden gerapporteerd met het "S" kenmerk.
- 002 * De monstervoorbehandeling en analyses zijn uitgevoerd conform Accreditatieschema AS3000, dit geldt alleen voor de analyses die worden gerapporteerd met het "S" kenmerk.
- 003 * De monstervoorbehandeling en analyses zijn uitgevoerd conform Accreditatieschema AS3000, dit geldt alleen voor de analyses die worden gerapporteerd met het "S" kenmerk.
-

Voetnoten

- 1 De sommatie na verrekening van de 0.7 factor conform AS3000
- 2 PCB 28 is mogelijk vals positief verhoogd door de aanwezigheid van PCB 31

Paraaf : 



Projectnaam Sotaweg 134, Roelofarendsveen
 Projectnummer 151414
 Rapportnummer 11765031 - 1

Orderdatum 16-03-2012
 Startdatum 16-03-2012
 Rapportagedatum 23-03-2012

Analyse	Monstersoort	Relatie tot norm
droge stof	Grond (AS3000)	Grond: gelijkwaardig aan NEN-ISO 11465, Grond (AS3000): conform AS3010-2
gewicht artefacten	Grond (AS3000)	Conform AS3000, NEN-5709
aard van de artefacten	Grond (AS3000)	Idem
organische stof (gloeiverlies)	Grond (AS3000)	Grond/Puin: gelijkwaardig aan NEN 5754. Grond (AS3000): conform AS3010
lutum (bodem)	Grond (AS3000)	Conform AS3010-4
barium	Grond (AS3000)	Conform AS3010-5, conform NEN 6950 (ontsluiting conform NEN 6961, meting conform NEN 6966) eigen methode (ontsluiting conform NEN 6961, meting conform ISO 22036).
cadmium	Grond (AS3000)	Idem
kobalt	Grond (AS3000)	Idem
koper	Grond (AS3000)	Idem
kwik	Grond (AS3000)	Conform AS 3010-5 en conform NEN 6950 (ontsluiting conform NEN 6961, meting conform NEN-ISO 16772)
lood	Grond (AS3000)	Conform AS3010-5, conform NEN 6950 (ontsluiting conform NEN 6961, meting conform NEN 6966) eigen methode (ontsluiting conform NEN 6961, meting conform ISO 22036).
molybdeen	Grond (AS3000)	idem
nikkel	Grond (AS3000)	Idem
zink	Grond (AS3000)	Idem
naftaleen	Grond (AS3000)	Conform AS3010-6
fenantreen	Grond (AS3000)	Idem
antraceen	Grond (AS3000)	Idem
fluoranteen	Grond (AS3000)	Idem
benzo(a)antraceen	Grond (AS3000)	Idem
chryseen	Grond (AS3000)	Idem
benzo(k)fluoranteen	Grond (AS3000)	Idem
benzo(a)pyreen	Grond (AS3000)	Idem
benzo(ghi)peryleen	Grond (AS3000)	Idem
indeno(1,2,3-cd)pyreen	Grond (AS3000)	Idem
pak-totaal (10 van VROM) (0.7 factor)	Grond (AS3000)	Idem
PCB 28	Grond (AS3000)	Conform AS3010-8
PCB 52	Grond (AS3000)	Idem
PCB 101	Grond (AS3000)	Idem
PCB 118	Grond (AS3000)	Idem
PCB 138	Grond (AS3000)	Idem
PCB 153	Grond (AS3000)	Idem
PCB 180	Grond (AS3000)	Idem
som PCB (7) (0.7 factor)	Grond (AS3000)	Idem
totaal olie C10 - C40	Grond (AS3000)	Conform AS3010-7

Monster	Barcode	Aanlevering	Monstername	Verpakking
001	Y3547926	16-03-2012	16-03-2012	ALC201
001	Y3548007	16-03-2012	16-03-2012	ALC201
001	Y3548010	16-03-2012	16-03-2012	ALC201
001	Y3548022	16-03-2012	16-03-2012	ALC201
001	Y3548049	16-03-2012	16-03-2012	ALC201
002	Y3548046	16-03-2012	16-03-2012	ALC201
003	Y3548011	16-03-2012	16-03-2012	ALC201
003	Y3548014	16-03-2012	16-03-2012	ALC201

Paraaf :





v.Dijk Geo-/ML.TECHNIEK
Dhr. drs. T. Snieters

Analyserapport

Blad 6 van 8

Projectnaam Sotaweg 134, Roelofarendsveen
Projectnummer 151414
Rapportnummer 11765031 - 1

Orderdatum 16-03-2012
Startdatum 16-03-2012
Rapportagedatum 23-03-2012

Monster	Barcode	Aanlevering	Monstername	Verpakking
003	Y3548028	16-03-2012	16-03-2012	ALC201
003	Y3548041	16-03-2012	16-03-2012	ALC201



Paraaf:





v.Dijk Geo-/MIL.TECHNIEK
Dhr. drs. T. Snieders

Analyserapport

Blad 7 van 8

Projectnaam Sotaweg 134, Roelofarendsveen
Projectnummer 151414
Rapportnummer 11765031 - 1

Orderdatum 16-03-2012
Startdatum 16-03-2012
Rapportagedatum 23-03-2012

Monsternummer: 002
Monster beschrijvingen 2.12 (0-50)

Karakterisering naar alkaantraject

benzine	C9-C14
kerosine en petroleum	C10-C16
diesel en gasolie	C10-C28
motorolie	C20-C36
stookolie	C10-C36

De C10 en C40 pieken zijn toegevoegd door het laboratorium en worden gebruikt als interne standaard.

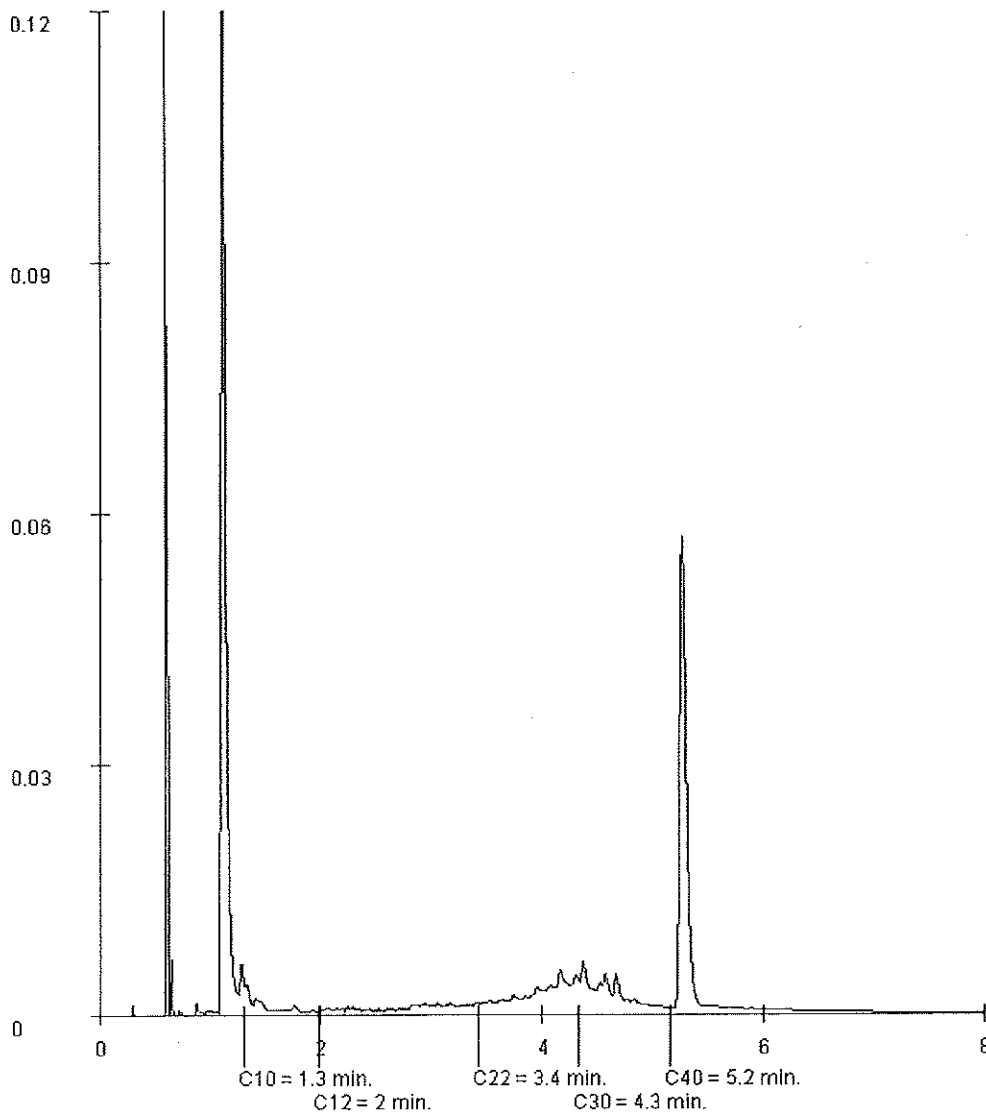

Paraaf: 





v.Dijk Geo-/MIL.techniek
Dhr. drs. T. Snieders

Analyserapport

Blad 8 van 8

Projectnaam Sotaweg 134, Roelofarendsveen
Projectnummer 151414
Rapportnummer 11765031 - 1

Orderdatum 16-03-2012
Startdatum 16-03-2012
Rapportagedatum 23-03-2012

Monsternummer: 003
Monster beschrijvingen MM.21 (30-80) 1 (100-150) 2 (50-100) 2 (100-150)

Karakterisering naar alkaantraject

benzine	C9-C14
kerosine en petroleum	C10-C16
diesel en gasolie	C10-C28
motorolie	C20-C36
stookolie	C10-C36

De C10 en C40 pieken zijn toegevoegd door het laboratorium en worden gebruikt als interne standaard.

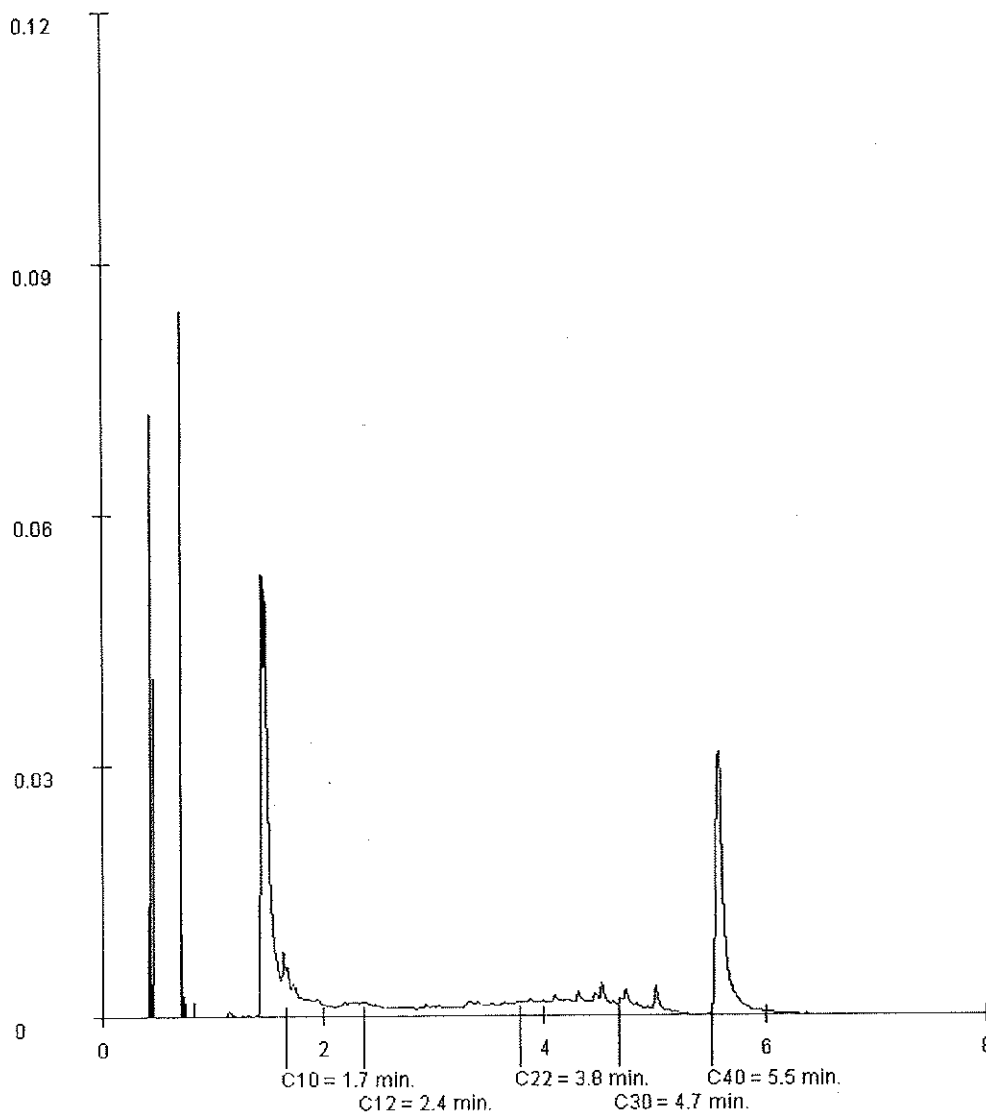

Paraaf: 

Bijlage 6

Analysecertificaat grondwater



Analysrapport

v.Dijk Geo-/MIL. TECHNIEK
Dhr. drs. T. Snieders
Postbus 29
3454 ZG DE MEERN

Blad 1 van 5

Uw projectnaam : Sotaweg 134, Roelofarendsveen
Uw projectnummer : 151414
ALcontrol rapportnummer : 11767343, versie nummer: 1

Rotterdam, 29-03-2012

Geachte heer/mevrouw,

Hierbij ontvangt u de analyse resultaten van het laboratoriumonderzoek ten behoeve van uw project 151414. Het onderzoek werd uitgevoerd conform uw opdracht. De gerapporteerde resultaten hebben uitsluitend betrekking op de geteste monsters. De door u aangegeven omschrijvingen voor de monsters en het project zijn overgenomen in dit analysrapport.

Het onderzoek is, met uitzondering van eventueel door derden uitgevoerd onderzoek, uitgevoerd door ALcontrol Laboratories, gevestigd aan de Steenhouwerstraat 15 in Rotterdam (NL).

Dit analysrapport bestaat inclusief bijlagen uit 5 pagina's. In geval van een versienummer van '2' of hoger vervallen de voorgaande versies. Alle bijlagen maken onlosmakelijk onderdeel uit van het rapport. Alleen vermenigvuldiging van het hele rapport is toegestaan.

Mocht u vragen en/of opmerkingen hebben naar aanleiding van dit rapport, bijvoorbeeld als u nadere informatie nodig heeft over de meetonzekerheid van de analyseresultaten in dit rapport, dan verzoeken wij u vriendelijk contact op te nemen met de afdeling Customer Support.

Wij vertrouwen er op u met deze informatie van dienst te zijn.

Hoogachtend,



R. van Duin
Laboratory Manager



v.Dijk Geo-/MIL.techniek
Dhr. drs. T. Snieters

Analyserapport

Blad 2 van 5

Projectnaam Sotaweg 134, Roelofarendsveen
Projectnummer 151414
Rapportnummer 11767343 - 1

Orderdatum 23-03-2012
Startdatum 23-03-2012
Rapportagedatum 29-03-2012

Analyse	Eenheid	Q	001
---------	---------	---	-----

METALEN

barium	µg/l	S	<45
cadmium	µg/l	S	<0.8
kobalt	µg/l	S	<5
koper	µg/l	S	<15
kwik	µg/l	S	<0.05
lood	µg/l	S	<15
molybdeen	µg/l	S	<3.6
nikkel	µg/l	S	<15
zink	µg/l	S	<60

VLUCHTIGE AROMATEN

benzeen	µg/l	S	<0.2
tolueen	µg/l	S	0.38
ethylbenzeen	µg/l	S	<0.2
o-xyleen	µg/l	S	0.12
p- en m-xyleen	µg/l	S	0.32
xylenen (0.7 factor)	µg/l	S	0.44
styreen	µg/l	S	<0.2
naftaleen	µg/l	S	<0.10 ¹⁾

GEHALOGENEERDE KOOLWATERSTOFFEN

1,1-dichloorethaan	µg/l	S	<0.6
1,2-dichloorethaan	µg/l	S	<0.6
1,1-dichlooretheen	µg/l	S	<0.1
cis-1,2-dichlooretheen	µg/l	S	<0.1
trans-1,2-dichlooretheen	µg/l	S	<0.1
som (cis,trans) 1,2-dichloorethenen (0.7 factor)	µg/l	S	0.14
dichloormethaan	µg/l	S	<0.2
1,1-dichloorpropaan	µg/l	S	<0.25
1,2-dichloorpropaan	µg/l	S	<0.25
1,3-dichloorpropaan	µg/l	S	<0.25
som dichloorpropanen (0.7 factor)	µg/l	S	0.53
tetrachlooretheen	µg/l	S	<0.1
tetrachloormethaan	µg/l	S	<0.1
1,1,1-trichloorethaan	µg/l	S	<0.1
1,1,2-trichloorethaan	µg/l	S	<0.1
trichlooretheen	µg/l	S	<0.6

De met S gemerkte analyses zijn geaccrediteerd en vallen onder de AS3000 erkenning. Overige accreditaties zijn gemerkt met een Q.

Nummer	Monstersoort	Monsterspecificatie
--------	--------------	---------------------

001	Grondwater (AS3000)	1A 1 (150-250)
-----	------------------------	----------------

Paraaf: 



v.Dijk Geo-/MIL.TECHNIEK
Dhr. drs. T. Snieders

Blad 3 van 5

Analyserapport

Projectnaam Sotaweg 134, Roelofarendsveen
Projectnummer 151414
Rapportnummer 11767343 - 1

Orderdatum 23-03-2012
Startdatum 23-03-2012
Rapportagedatum 29-03-2012

Analyse	Eenheid	Q	001
chloroform	µg/l	S	<0.6
vinylchloride	µg/l	S	<0.1
tribroommethaan	µg/l	S	<0.2
<i>MINERALE OLIE</i>			
fractie C10 - C12	µg/l		<25
fractie C12 - C22	µg/l		<25
fractie C22 - C30	µg/l		<25
fractie C30 - C40	µg/l		<25
totaal olie C10 - C40	µg/l	S	<100

De met S gemerkte analyses zijn geaccrediteerd en vallen onder de AS3000 erkenning. Overige accreditaties zijn gemerkt met een Q.

Nummer	Monstersoort	Monsterspecificatie
001	Grondwater (AS3000)	1A 1 (150-250)



Paraaf :





v.Dijk Geo-/MIL.techniek
Dhr. drs. T. Snieders

Analysereport

Blad 4 van 5

Projectnaam Sotaweg 134, Roelofarendsveen
Projectnummer 151414
Rapportnummer 11767343 - 1

Orderdatum 23-03-2012
Startdatum 23-03-2012
Rapportagedatum 29-03-2012

Monster beschrijvingen

001 * De monstervoorbehandeling en analyses zijn uitgevoerd conform Accreditatieschema AS3000, dit geldt alleen voor de analyses die worden gerapporteerd met het "S" kenmerk.

Voetnoten

1 Verhoogde rapportagegrens i.v.m. storende matrix.



Analyserapport

Projectnaam Sotaweg 134, Roelofarendsveen
 Projectnummer 151414
 Rapportnummer 11767343 - 1

Orderdatum 23-03-2012
 Startdatum 23-03-2012
 Rapportagedatum 29-03-2012

Analyse	Monstersoort	Relatie tot norm
barium	Grondwater (AS3000)	Conform AS3110-3 en Conform NEN 6966 (meting conform NEN-EN-ISO 11885)
cadmium	Grondwater (AS3000)	Idem
kobalt	Grondwater (AS3000)	Idem
koper	Grondwater (AS3000)	Idem
kwik	Grondwater (AS3000)	Conform AS3110-3 en conform NEN-EN-ISO 17852
lood	Grondwater (AS3000)	Conform AS3110-3 en Conform NEN 6966 (meting conform NEN-EN-ISO 11885)
molybdeen	Grondwater (AS3000)	Idem
nikkel	Grondwater (AS3000)	Idem
zink	Grondwater (AS3000)	Idem
benzeen	Grondwater (AS3000)	Conform AS3130-1
tolueen	Grondwater (AS3000)	Idem
ethylbenzeen	Grondwater (AS3000)	Idem
o-xyleen	Grondwater (AS3000)	Idem
p- en m-xyleen	Grondwater (AS3000)	Idem
xylenen (0.7 factor)	Grondwater (AS3000)	Conform AS3130-1
styreen	Grondwater (AS3000)	Conform AS3130-1
naftaleen	Grondwater (AS3000)	Idem
1,1-dichloorethaan	Grondwater (AS3000)	Idem
1,2-dichloorethaan	Grondwater (AS3000)	Idem
1,1-dichlooretheen	Grondwater (AS3000)	Idem
cis-1,2-dichlooretheen	Grondwater (AS3000)	Idem
trans-1,2-dichlooretheen	Grondwater (AS3000)	Idem
som (cis,trans) 1,2-dichloorethenen (0.7 factor)	Grondwater (AS3000)	Idem
dichloormethaan	Grondwater (AS3000)	Idem
1,1-dichloorpropaan	Grondwater (AS3000)	Idem
1,2-dichloorpropaan	Grondwater (AS3000)	Idem
1,3-dichloorpropaan	Grondwater (AS3000)	Idem
som dichloorpropanen (0.7 factor)	Grondwater (AS3000)	Idem
tetrachlooretheen	Grondwater (AS3000)	Idem
tetrachloormethaan	Grondwater (AS3000)	Idem
1,1,1-trichloorethaan	Grondwater (AS3000)	Idem
1,1,2-trichloorethaan	Grondwater (AS3000)	Idem
trichlooretheen	Grondwater (AS3000)	Idem
chloroform	Grondwater (AS3000)	Idem
vinylchloride	Grondwater (AS3000)	Idem
tribroommethaan	Grondwater (AS3000)	Idem
totaal olie C10 - C40	Grondwater (AS3000)	Conform AS3110-5

Monster	Barcode	Aanlevering	Monstername	Verpakking
001	B1039062	25-03-2012	23-03-2012	ALC204
001	G8245018	25-03-2012	23-03-2012	ALC236
001	G8305184	25-03-2012	23-03-2012	ALC236

Paraaf: 



Bijlage 7

Verklaring der tekens en
verklarende woordenlijst

VERKLARENDE WOORDENLIJST

achtergrondwaarde	het milieukwaliteitsniveau van grond waarbij als nadelig te waarden effecten voor de functionele eigenschappen van de bodem verwaarloosbaar worden geacht
achtergrondwaarde grond	grond die multifunctioneel toepasbaar is
Accreditatieschema 3000	voorbehandelingsmethode voor analyses om de homogeniteit van analysemonsters te verbeteren
AP04-keuring	keuring van een partij grond / baggerspecie conform het Besluit bodemkwaliteit. Door het uitvoeren van de keuring kunnen de hergebruiksmogelijkheden van de partij worden bepaald
bron	de oorzaak van de bodemverontreiniging
Bbk	Besluit bodemkwaliteit
BTEXN	benzeen, toluen, ethylbenzeen, xyleen, naftaleen
EC	elektrisch geleidingsvermogen in mS/cm
freatisch grondwater	grondwater met een vrije grondwaterspiegel
GWS	grondwaterstand
industriegrond	grond die een overschrijding van de maximale waarden voor de kwaliteitsklasse wonen heeft maar geen overschrijding van de maximale waarden voor de kwaliteitsklasse industrie
interventiewaarde	waarde waarmee voor verontreinigde stoffen in grond en grondwater het concentratieniveau wordt aangegeven waarboven sprake is van ernstige vermindering of dreigende vermindering van de functionele eigenschappen die de bodem heeft voor mens, plant of dier
isohypsenkaart	kaart die de stijghoogte van het water in het eerste watervoerende pakket aangeeft; aan de hand van de stijghoogte kan de grondwaterstromingsrichting van deze laag worden bepaald
kg	kilogram; duizend gram
l	liter
m	meter
m²	vierkante meter
m³	kubieke meter
mg	milligram; één duizendste gram
mS/cm	milliSiemens per centimeter (maat voor elektrische geleiding)
m-mv	diepte in meters minus maaiveld
NAP	Normaal Amsterdams Peil (hoogtemaat)

NEN 5707	beschrijft een methode voor de bepaling van het gehalte aan asbest in de bodem en partijen grond. Alle facetten van het onderzoek worden in deze norm behandeld, zoals het vooronderzoek asbest, het veldonderzoek bestaande uit inspectie en monsterneming en de analyse in het laboratorium
NEN 5740	beschrijft de werkwijze voor het opstellen van de onderzoeksstrategie bij verkennend bodemonderzoek naar de (mogelijke) aanwezigheid van bodemverontreiniging en de werkwijze voor het bepalen van de milieuhygiënische kwaliteit van de landbodem
NEN 5720	beschrijft de werkwijze voor het opstellen van de onderzoeksstrategie bij verkennend onderzoek naar de aanwezigheid van verontreinigende stoffen in de waterbodem en de werkwijze voor het bepalen van de milieuhygiënische kwaliteit van de waterbodem en eventueel daaruit vrijkomende baggerspecie
NEN 5725	beschrijft de werkwijze voor het uitvoeren van het vooronderzoek naar de kwaliteit van de bodem, voorafgaand aan het feitelijke veld- en laboratoriumonderzoek
OCB	Organochloor-bestrijdingsmiddelen
oliechromatogram	een grafiek waarin de hoeveelheid van verschillende koolwaterstoffen zichtbaar is. Met behulp van deze grafiek kan worden bepaald waaruit de minerale olie bestaat
PAK	Polycyclische Aromatische Koolwaterstoffen
PCB	polychloorbifenylen
pH	zuurgraad
streefwaarde	het milieukwaliteitsniveau van grondwater waarbij als nadelig te waarden effecten voor de functionele eigenschappen verwaarloosbaar worden geacht
tussenwaarde	$(\text{streefwaarde} + \text{interventiewaarde})/2$. Overschrijding van deze waarde geeft aan dat er mogelijk een aanvullend/nader onderzoek nodig is
µg	microgram; één miljoenste gram
woongrond	grond die een overschrijding heeft van de achtergrondwaarden maar geen overschrijding heeft van de maximale waarden voor de kwaliteitsklasse wonen
>	groter dan
<	kleiner dan