



adviseurs in
ruimtelijke
ontwikkeling

Quick scan natuur

Geldrop, Grote Bos

Gemeente Geldrop-Mierlo

Datum: 4 oktober 2023
Projectnummer: 210456

INHOUD

1	Inleiding	3
1.1	Aanleiding	3
1.2	Plangebied	3
2	Wettelijk kader	7
2.1	Gebiedsbescherming	7
2.2	Soortenbescherming	8
2.3	Bescherming houtopstanden	9
3	Onderzoeksmethode	10
3.1	Deskundigheid	10
3.2	Definitie product	10
3.3	Werkwijze	10
4	Aanwezigheid beschermde gebieden en soorten	12
4.1	Ligging beschermde gebieden	12
4.2	Aanwezigheid beschermde soorten	13
4.3	Aanwezigheid houtopstanden	22
5	Effectbeoordeling en advies vervolgtraject	23
5.1	Mogelijke effecten op beschermde gebieden	23
5.2	Mogelijke effecten op beschermde soorten	23
5.3	Mogelijke effecten op beschermde houtopstanden	26
6	Conclusie	27
6.1	Gebiedsbescherming	27
6.2	Soortenbescherming	27
6.3	Bescherming houtopstanden	28
6.4	Vervolgstappen	28

Geraadpleegde bronnen

Bijlage 1. Wettelijk kader

1 Inleiding

1.1 Aanleiding

Op Grote Bos 2 te Geldrop bevindt zich een braakliggend terrein. Voorheen was op deze locatie een school aanwezig, maar deze is omstreeks 2020 gesloopt. De gemeente Geldrop-Mierlo is voornemens om op deze locatie nieuwbouw te realiseren.

De voorziene ruimtelijke ontwikkeling past niet binnen het huidige bestemmingsplan. Voor de vaststelling van een nieuw bestemmingsplan is het noodzakelijk dat de haalbaarheid ervan wordt aangetoond. Er dient daarom vanuit de ecologie onderzocht te worden of met de ruimtelijke ontwikkelingen die het plan toestaat sprake is van overtreding van de geldende natuurwet- en regelgeving. Voorliggende rapportage zet door middel van een quick scan natuur uiteen of met de ruimtelijke ontwikkeling mogelijk sprake kan zijn van het verstoren van beschermde natuurgebieden en beschermde soorten en of nader onderzoek hiernaar noodzakelijk is.

1.2 Plangebied

1.2.1 *Huidige situatie*

Het plangebied bevindt zich in het oosten van Geldrop (gemeente Geldrop-Mierlo, provincie Brabant). In de omgeving van Geldrop liggen enkele agrarische gronden en natuurgebieden als Strabrechtse heide en Molenheide.

De directe omgeving van het plangebied kenmerkt zich voornamelijk door de aanwezigheid van woonhuizen, zorgcentra en groen. Aan de noord- en oostzijde wordt het plangebied begrenst door de Grote Bos met hier grotendeels langs ook bomen. Aan de westzijde van het plangebied is een schoolpand aanwezig. De zuidzijde van het plangebied grenst aan een voetpad met bomen met aan de overzijde twee zorgcentra. Navolgende afbeeldingen geven de globale ligging van het plangebied weer.

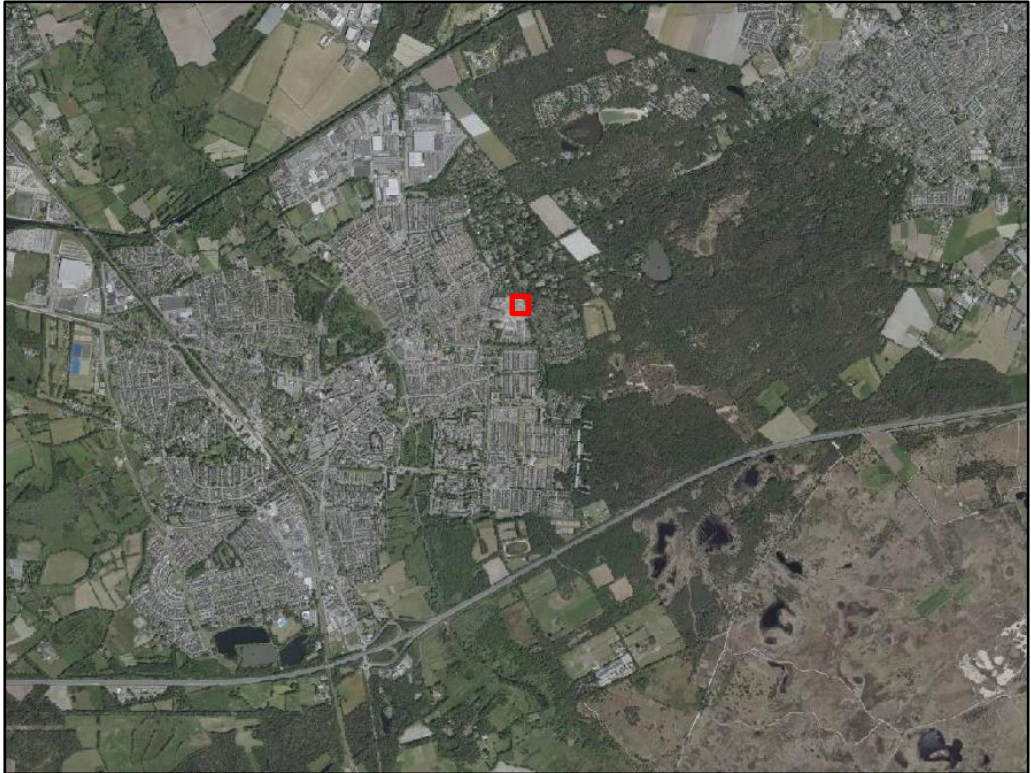

Topografische kaart met de globale ligging van het plangebied (rood omkaderd). Bron: PDOK.



Luchtfoto met de globale ligging van het plangebied (rood omkaderd). Bron: PDOK.

Op 10 augustus 2023 is een veldbezoek uitgevoerd. Het plangebied bestaat uit een voormalig sportveld en een (recent aangelegd) grasveld met enkele plantsoorten. Een deel van het oosten en het zuiden van het plangebied is verhard en in gebruik als parkeerplaats en is verhoogd ten opzichte van het grasveld. Direct naast het plangebied zijn aan de noord- en oostzijde eikenbomen aan de straatzijde aanwezig. Navolgende afbeeldingen geven een impressie van het plangebied ten tijde van het veldbezoek.



Grasveld in het plangebied met school direct ten westen van het plangebied;



Parkeerplaatsen in het oosten van het plangebied;



De verhoogde verharding ten opzichte van het grasveld;



Parkeerplaatsen in het zuiden van het plangebied.

1.2.2 Toekomstige situatie

In de toekomstige situatie zal nieuwbouw in het plangebied zijn gerealiseerd. Dit zal gaan om twee appartementen. Verder zal er enkel groen aangeplant worden. Er zijn reeds parkeerplaatsen met aanvoerwegen en paden aangelegd. Navolgende afbeelding geeft de beoogde toekomstige situatie weer.



Schets van de beoogde toekomstige situatie van het plangebied.

2 Wettelijk kader

Hieronder staat een samenvatting van het wettelijk kader. Een uitgebreide beschrijving staat in bijlage 1.

2.1 Gebiedsbescherming

2.1.1 *Natura 2000-gebieden en bijzondere nationale natuurgebieden*

Op grond van de Wet natuurbescherming kunnen natuurgebieden of andere gebieden die belangrijk zijn voor flora en fauna, door de Minister worden aangewezen ter uitvoering van de Vogelrichtlijn- en/of Habitatrichtlijn, de zogeheten Natura 2000-gebieden. Ook kan de Minister op grond van deze wet in enkele specifieke gevallen bijzondere nationale natuurgebieden aanwijzen.

Bij de aanwijzing van een Natura 2000-gebied worden voor het gebied instandhoudingsdoelstellingen voor te beschermen soorten en/ of habitats vastgesteld. Het is verboden om zonder vergunning een project te realiseren dat significant negatieve gevolgen kan hebben voor een Natura 2000-gebied. Als een plan of project mogelijk negatieve gevolgen kan hebben voor een Natura 2000-gebied, vindt eerst een globale toetsing plaats, de voortoets. Als uit de voortoets blijkt dat er zeker geen negatieve gevolgen zijn, dan kan het betreffende plan worden vastgesteld, of geldt in het geval van een project geen vergunningplicht. Als de kans op significante gevolgen niet kan worden uitgesloten dan moet, conform artikel 2.8 van de Wet natuurbescherming een passende beoordeling worden gemaakt.

2.1.2 *Natuurnetwerk Nederland*

De Wet natuurbescherming draagt Gedeputeerde Staten op, om in hun provincie te zorgen voor een landelijk ecologisch netwerk, genaamd Natuurnetwerk Nederland. Voor dit netwerk geldt, op basis van het Besluit algemene regels ruimtelijke ordening (het Barro), een 'nee, tenzij'-beschermingsregime. Het bestemmingsplan, of een omgevingsvergunning waarmee van het bestemmingsplan wordt afgeweken, maakt geen ontwikkelingen mogelijk die kunnen leiden tot een significante vermindering van de oppervlakte, kwaliteit of samenhang van de aanwezige natuur, of tot een significante aantasting van de wezenlijke kenmerken en waarden van deze gebieden, *tenzij* er sprake is van groot openbaar belang, er geen reële alternatieven zijn, negatieve effecten zoveel mogelijk worden beperkt en overblijvende negatieve effecten worden gecompenseerd. Provincies dienen deze bescherming te regelen bij provinciale verordening. Daarnaast kunnen provincies bij provinciale verordening andere gebieden met bijzondere natuurwaarden beschermen, genaamd bijzondere provinciale natuurgebieden en bijzondere provinciale landschappen.

In de provinciale Structuurvisie ruimtelijke ordening maakt de provincie Noord-Brabant onderscheid tussen de 'groenblauwe structuur' en het 'gemengd landelijk gebied'. De groenblauwe structuur omvat de samenhangende gebieden waar natuur- en waterfuncties behouden en ontwikkeld worden. De kern wordt gevormd door het Natuurnetwerk Brabant (NNB) inclusief de ecologische verbindingzones. Het NNB is het deel van de NNN dat in Noord-Brabant ligt. Daarnaast maken ook gebieden voor

waterberging en de zogeheten 'groenblauwe mantel' deel uit van de groenblauwe structuur. De groenblauwe mantel ligt rondom de kerngebieden en bestaat overwegend uit gemengd landelijk gebied met belangrijke nevenfuncties voor natuur en water. Binnen deze mantel liggen kansen voor recreatie en ook groene gebieden nabij het stedelijk gebied behoren tot deze mantel.

Als ecologische waarden en kenmerken van het NNB gelden de natuurbeheertypen zoals vastgelegd op de beheertypenkaart van het Natuurbeheerplan. De bescherming van het NNB strekt zich uit tot buiten de begrenzing van het NNB, via artikel 3.16 van de Interim Omgevingsverordening (geconsolideerde versie 8 december 2020). In dit lid is bepaald dat een bestemmingsplan dat een ontwikkeling toelaat die een aantasting geeft van ecologische waarden en kenmerken in het NNB, anders dan door de verspreiding van stoffen in lucht of water, negatieve effecten waar mogelijk beperkt en overblijvende negatieve effecten compenseert. Onder voorwaarden zijn ontwikkelingen mogelijk binnen het NNB. Hierbij worden in de Omgevingsverordening vier mogelijkheden onderscheiden; het toepassen van een saldo-benadering, een kleinschalige uitbreiding, het toepassen van het nee, tenzij-principe en een kleinschalige ruimtelijke ontwikkeling.

2.2 Soortenbescherming

De bescherming van dier- en plantensoorten is geregeld in de Wet natuurbescherming. Voor een aantal soorten is door middel van verboden een beschermingsregime opgenomen. Er is een apart beschermingsregime voor Vogelrichtlijnsoorten, voor Habitatrichtlijnsoorten en voor andere soorten. Naast de beschermde plant- en diersoorten geldt voor al de in het wild levende soorten ook een zorgplicht. Iedereen dient voldoende zorg in acht te nemen voor deze soorten en hun directe leefomgeving. Dit houdt onder meer in dat men negatieve gevolgen voor aanwezige soorten zoveel mogelijk beperkt door het nemen van alle maatregelen die redelijkerwijs kunnen worden verwacht.

Provinciale Staten kunnen in een verordening een vrijstelling verlenen van de verboden van de wet. De provincie Noord-Brabant heeft besloten voor een aantal algemeen voorkomende zoogdiersoorten en amfibieën een vrijstelling te verlenen, voor handelingen die men verricht in het kader van ruimtelijke inrichting en ontwikkeling en voor handelingen in het kader van bestendig beheer en onderhoud. Het betreft de soorten aardmuis, bosmuis, dwergmuis, dwergspitsmuis, egel, gewone bosspitsmuis, haas, huisspitsmuis, konijn, ondergrondse woelmuis, ree, rosse woelmuis, tweekleurige bosspitsmuis, veldmuis, vos, wild zwijn, woelrat, bruine kikker, gewone pad, kleine watersalamander, meerkikker en middelste groene kikker.

Daarnaast zijn de verboden niet van toepassing op handelingen die men uitvoert in het kader van ruimtelijke inrichting of ontwikkeling of bestendig beheer en onderhoud, wanneer men die handelingen uitvoert conform een goedgekeurde gedragscode. Tot slot kunnen Gedeputeerde Staten, wanneer er geen andere bevredigende oplossing bestaat, onder bepaalde voorwaarde een ontheffing verlenen van de verboden.

2.3 Bescherming houtopstanden

Het is verboden houtopstanden geheel of gedeeltelijk te vellen of te doen vellen, zonder voorafgaande melding bij de provincie. Een houtopstand is hierbij gedefinieerd als een eenheid van bomen of struiken met een oppervlakte van ten minste 1.000 vierkante meter of een rijbeplanting die meer dan 20 bomen omvat. De wet schrijft verder voor dat wanneer een houtopstand geheel of gedeeltelijk is geveld, de grond binnen drie jaar moet worden herbeplant.

Bovenstaande bescherming geldt niet voor alle houtopstanden. De regels zijn onder meer niet van toepassing op houtopstanden op erven of in tuinen en op houtopstanden binnen de, bij besluit van de gemeenteraad, vastgelegde grenzen van de bebouwde kom. Ook voor het dunnen van een houtopstand gelden de regels niet.

3 Onderzoeksmethode

3.1 Deskundigheid

Kwaliteit van het ecologisch onderzoek en het geleverde product staan bij SAB hoog in het vaandel. Mede daarom zijn wij aangesloten bij het Netwerk Groene Bureaus (NGB); de brancheorganisatie voor groene adviesbureaus. Om aan onze standaard te voldoen, wordt ecologisch onderzoek enkel uitgevoerd door deskundigen. Onder een ecologisch deskundige verstaan we iemand met aantoonbare ervaring en kennis op het gebied van de ecologie van de betreffende soorten. Onze deskundigen voldoen aan de eisen van een ecologisch deskundige zoals de Rijksdienst voor Ondernemend Nederland die stelt. Ecologen in opleiding tot deskundige werken altijd onder begeleiding van een deskundige.

3.2 Definitie product

Het product wat in deze rapportage geleverd wordt is een “quick scan natuur”. Dit bestaat uit een “quickscan soorten” conform de begrippenlijst van het Netwerk Groene Bureaus (NGB 2020), aangevuld met verkennende analyse op het gebied van gebiedsbescherming (Natura 2000-gebieden en Natuurnetwerk Nederland) en een verkennende analyse op het gebied van houtopstanden.

3.3 Werkwijze

Voor het onderzoek werd een bureaustudie uitgevoerd en werd een veldbezoek aan de locatie gebracht. Als eerste werd voor het onderzoek, op basis van informatie van de opdrachtgever, het plangebied in beeld gebracht en werden de toekomstige ontwikkelingen beschreven. Vervolgens werd onderzocht welke beschermde plant- en diersoorten in de omgeving van het plangebied zijn te verwachten. Hiervoor werd de Nationale Databank Flora en Fauna (NDFF) geraadpleegd op 2 augustus 2023, waarbij waarnemingen van de afgelopen 10 jaar werden opgevraagd. Aanvullend hierbij is gebruik gemaakt van andere bronnen, als websites en verspreidingsatlassen. Bij deze bureaustudie werd ook de ligging van het plangebied ten opzichte van Natura 2000-gebieden en gebieden die via de provinciale verordening zijn beschermd onderzocht. Hiervoor werd onder meer informatie van de website van de provincie geraadpleegd. Ten slotte werd nagegaan of beschermde houtopstanden in het plangebied aanwezig zijn.

Vervolgens werd een veldbezoek aan het plangebied en de directe omgeving ervan gebracht. Dit bezoek vond plaats op 10 augustus 2023, bij droog, licht bewolkt weer en een temperatuur van circa 23 graden Celsius. Doel van deze veldverkenning was om een indruk te krijgen van de habitats ter plaatse en om de geschiktheid van het plangebied voor de verschillende soortgroepen te beoordelen. Het veldbezoek heeft niet de status van een volledige veldinventarisatie. Het eenmalige veldbezoek geeft een globaal beeld van aanwezige soorten en habitats op basis van een momentopname.

Met de gegevens uit de bureaustudie en het veldbezoek is vervolgens een inschatting gemaakt van de mogelijke effecten op beschermde soorten, beschermde gebieden en beschermde houtopstanden. Op basis van deze inschatting is een advies opgesteld met aanbevelingen voor vervolgstappen. Nadat het eerste conceptrapport gereed was, is dit beoordeeld op inhoud en vorm door een deskundig collega. Het commentaar is vervolgens besproken en verwerkt, om zo tot een eensluidend advies te komen.

4 Aanwezigheid beschermde gebieden en soorten

In dit hoofdstuk beschrijven wij de ligging van het plangebied ten opzichte van beschermde gebieden en beschrijven we de kans op de aanwezigheid van beschermde soorten. In het volgende hoofdstuk volgt een beoordeling van de mogelijke effecten op beschermde gebieden en beschermde soorten ten gevolge van de ontwikkeling.

4.1 Ligging beschermde gebieden

4.1.1 Ligging Natura 2000-gebied

Het plangebied ligt niet in een gebied dat in het kader van de Wet natuurbescherming is aangewezen (zie navolgende afbeelding). Wel ligt Natura 2000-gebied Strabrechtse heide en Beuven op circa 1,6 km ten zuiden van het plangebied. Het gebied is toegevoegd op basis van Vogelrichtlijn en Habitatrichtlijn.

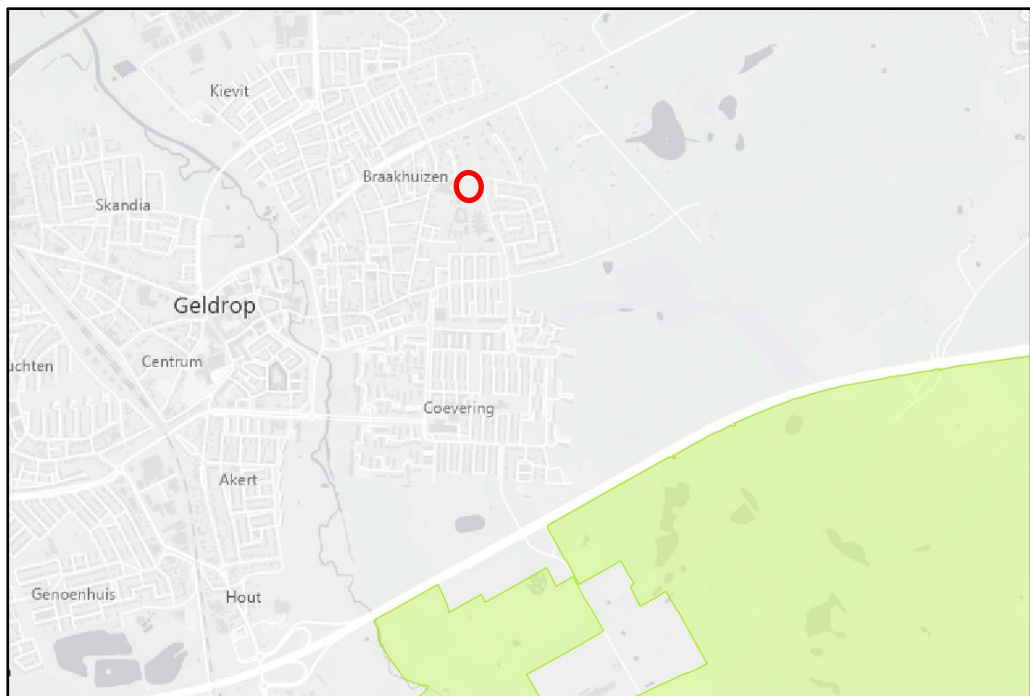

Globale ligging van het plangebied (rood omkaderd) ten opzichte van Natura 2000-gebied Strabrechtse heide en Beuven. Bron: N2000.

4.1.2 Ligging Natuurnetwerk Nederland

Het plangebied ligt niet binnen Natuurnetwerk Nederland (zie navolgende afbeelding). Aan de overzijde van de weg ten noorden van het plangebied ligt een gedeelte van het Natuurnetwerk Brabant. Het bosgebied met daarin de villawijk aan de overzijde van Grote Bos behoort tot het Natuurnetwerk. Het bosgebied wordt aangeduid als beheertype N16.03 'Droog bos met productie'.

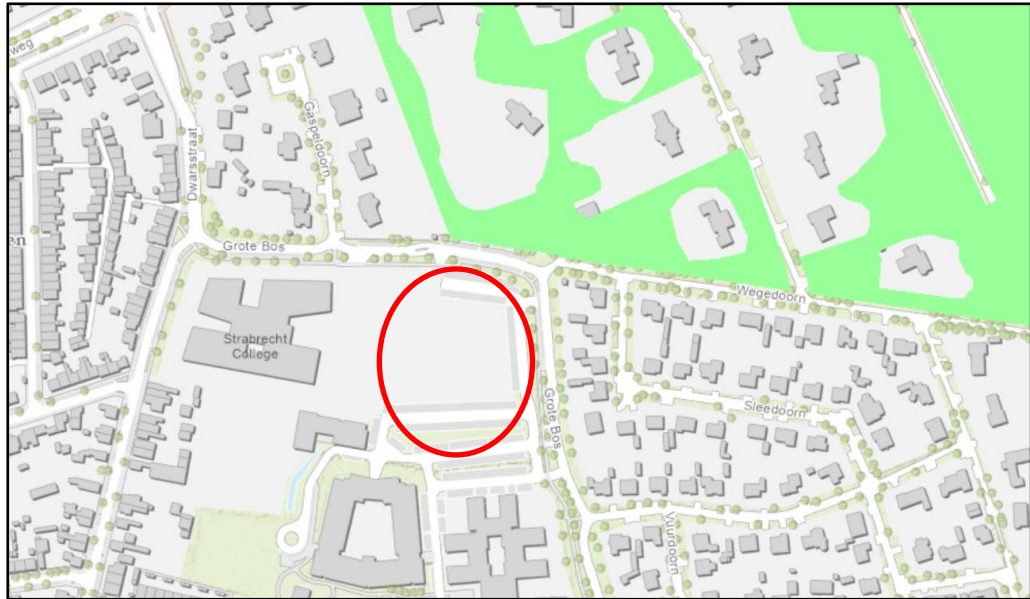

Globale ligging van het plangebied ten opzichte van Natuurnetwerk Brabant (lichtgroen). Bron: Provincie Noord-Brabant.

4.2 Aanwezigheid beschermde soorten

4.2.1 *Zorgplicht, voor alle in het wild levende dieren en planten*

In het plangebied is enig groen aanwezig. Het plangebied vormt daarmee geschikt leefgebied voor in het wild levende planten en dieren.

4.2.2 *Vogelrichtlijnsorten*

4.2.2.1 Vogelsoorten met niet-jaarrond beschermde nesten

Tijdens het veldbezoek zijn in het plangebied soorten met niet jaarrond beschermde nesten aangetroffen als boomkruiper, kauw en houtduif. Dergelijke soorten kunnen mogelijk in het plangebied tot broeden komen.

4.2.2.2 Vogelsoorten met jaarrond beschermde nesten

Naast de reguliere bescherming in het broedseizoen zijn er verschillende vogelsoorten van wie de nesten jaarrond worden beschermd. Deze jaarrond beschermde status is vanwege verschillende redenen. Zo zijn er soorten die het hele jaar gebruik maken van het nest. Daarnaast zijn er koloniebroeders die elk broedseizoen op dezelfde plaats broeden en daarin zeer honkvast zijn. Ook zijn er soorten die jaar in jaar uit gebruik maken van hetzelfde nest en die nauwelijks in staat zijn zelf een nest te maken. Hieronder wordt in meer detail beschreven of en in welke mate het gebied geschikt kan zijn voor de betreffende soorten.

Huismus

Huismussen broeden in kieren en spleten van bebouwing en tevens vaak onder (golvende) dakpannen. Een geschikte leefomgeving van de huismus bestaat uit een combinatie van een geschikte nestgelegenheid, voedsel, drinkwater en voldoende dekking in de vorm van stekelige of groenblijvende struiken. Voornamelijk plekken

waar bebouwing wordt afgewisseld met groenvoorzieningen herbergen hoge dichtheden aan huismussen (BIJ12 2022).

In het plangebied zijn geen gebouwen aanwezig. Echter is er wel bebouwing direct naast het plangebied aanwezig. Derhalve zijn deze geïnspecteerd. Hierbij zijn geen geschikte nestlocaties van de huismus aangetroffen. Daarnaast zijn er tijdens het veldbezoek geen huismussen of sporen van de huismus in het plangebied waargenomen. Huismussen zijn zeer honkvast en blijven altijd in de directe omgeving van hun nestplaats. Het feit dat de geen potentiële nestplaatsen in en rond het plangebied aanwezig kunnen zijn en daarnaast de soort tijdens geschikte weersomstandigheden niet is aangetroffen, duidt er op dat zich geen nesten in het plangebied bevinden. Het plangebied maakt derhalve geen onderdeel uit van de functionele leefomgeving van de soort.

Gierzwaluw

Gierzwaluwen broeden in Nederland in stedelijk gebied. Ze broeden in kolonies, onder daken en in gebouwen. Veel gebruikte nestlocaties zijn onder scheefliggende of kapotte dakpannen, onder nokpannen, in gaten en kieren onder de dakrand en bij dakkapellen, daar waar het zink overloopt van de dakkapel naar de dakpannen. Daarnaast worden soms kunstmatige nestkasten of nestpannen, gaten in muren, gaten achter regenpijpen of ventilatieschachten als broedlocatie gebruikt. Nestlocaties dienen een vrije uitvliegrouwe op minimaal enkele meters boven de grond te hebben. Dakken dienen verder minimaal een hellingshoek van 45 graden te hebben om als nestlocatie geschikt te zijn (BIJ12 2017a).

In het plangebied zijn geen gebouwen aanwezig. Echter is er wel bebouwing direct naast het plangebied aanwezig. Derhalve zijn deze geïnspecteerd. Hierbij zijn geen geschikte kieren aangetroffen. Het voorkomen van nestplaatsen van deze soort in en direct rond het plangebied is daarom op voorhand uitgesloten.

Roek

Het habitat van de roek bestaat uit vochtige gras- en bouwlanden met verspreid staande clusters van bomen. Ook parklandschappen en parken aan de rand van vochtige landbouwgebieden worden gebruikt. De roek is een kolonievogel. De nesten bevinden zich in clusters van hogere bomen van 15-25 hoogte. Er worden verschillende boomsoorten gebruikt, waarbij de aanwezigheid van stevige takvorken op enkele meters hoogte leidend is bij de boomkeuze. De functionele leefomgeving rond een nestplaats van een roek moet bestaan uit een combinatie van voldoende volwassen bomen van minimaal 15 meter hoog. Een gevarieerd boomsoortenbestand en minimaal 1,5 hectare vochtig bemest gras- of bouwland binnen een straal van 1500 meter van de nestlocatie (BIJ12, 2017c, SOVON, 2012).

Er zijn in een straal van 75 meter tot het plangebied hoge bomen aanwezig met name ten noordoosten. Aangezien er geen gras- of bouwland van 1,5 hectare in een straal van 1500 meter van deze bomengroep zit, is het voorkomen van de roek in de nabijheid van het plangebied op voorhand uitgesloten.

Havik, sperwer en boomvalk

De havik komt voornamelijk voor in naald- en loofbos en kan een territorium levenslang bezetten. Ook moerasbos en parken worden gebruikt. Door onderlinge concurrentie en voedselgebrek in bosgebieden worden ook steeds vaker dieren in groengebieden rond de stad aangetroffen. De havik maakt (meestal) zelf een nest hoog in de kroon van een boom welke vaak jarenlang achtereen wordt gebruikt. Soms wordt een nest van een andere roofvogel opgelapt. Meestal worden naaldbomen maar soms ook loofbomen gebruikt. De broedtijd loopt van eind maart tot begin juli (SOVON, 2002, www.vogelbescherming.nl).

De sperwer komt voor in allerlei typen bos en kleinschalig landschap met boomgroepen. De soort broedde traditioneel in dichte, niet te oude naaldbossen of gemengde bossen. Onder andere door toename van de havik, die in vergelijkbaar gebied leeft en ook op de sperwer jaagt, broedt de sperwer tegenwoordig echter op allerlei plekken in dichte loofbosjes, wegbepanting en stadstuinen. De sperwer maakt elk jaar een nieuw nest binnen het bezette territorium, vaak dicht bij het oude. Het nest wordt direct aan de stam op dikke takken gebouwd. Soms wordt het oude nest van een houtduif verder uitgebouwd. De soort broedt van eind april tot eind juni (SOVON, 2002).

De boomvalk is een schaarse broedvogel die leeft in open landschappen, meestal met water in de buurt. De boomvalk broedde oorspronkelijk veel in heiden, bossen en bosranden op zandgrond. Tegenwoordig broedt zij echter meer in open agrarische landschappen en aan de rand van steden. Ook in gebieden die rijk zijn aan menselijke verstoring zoals sport-, bedrijfsterreinen of langs snelwegen wordt door de boomvalk gebroed. Dit heeft deels te maken met een toenemende predatiedruk van havik in het oorspronkelijke broedgebied. De boomvalk gebruikt voornamelijk nesten van kraaien maar ook duiven of andere roofvogels om in te broeden en gedraagt zich in broedtijd onopvallend. Nesten kunnen in boomgroepen, vrijstaande bomen maar ook op hoogspanningsmasten zijn gelegen. De broedperiode is in mei-juni (SOVON 2002, www.vogelbescherming.nl).

Er zijn in een straal van 75 meter tot het plangebied hoge bomen aanwezig. Met name ten noordoosten van het plangebied is een bomengroep aanwezig. Deze is gedurende het veldbezoek niet voldoende geïnspecteerd vanaf de openbare weg op aanwezigheid van grote nesten door de ligging en het dichte bladerdek door zomergroen. Deze bomen kunnen door de havik, sperwer of boomvalk gebruikt worden als nestlocatie. Het voorkomen van deze soorten in de directe omgeving van het plangebied is daarom op voorhand niet uit te sluiten.

Ransuil

Ransuilen broeden in allerlei gebieden, waar open veld aanwezig is met voldoende muizen. Ze mijden grote bossen, boomloze gebieden en steden. Tegenwoordig wordt vooral in kleine bosjes en agrarisch cultuurland gebroed. De soort nestelt in een oud nest van een andere soort, bij voorkeur van ekster of zwarte kraai, maar soms ook van houtduif, buizerd of havik. Ze broeden bij voorkeur in naaldbomen, die het beste dekking geven, maar ook in loofbomen, houtwallen, boomgroepen en solitaire bomen. De broedperiode is van half februari tot eind juli, waarbij eileg plaatsvindt van half maart tot half april. (SOVON 2002, www.sovon.nl, www.vogelbescherming.nl).

Er zijn in een straal van 75 meter tot het plangebied hoge bomen aanwezig. Met name ten noordoosten van het plangebied is een bomengroep aanwezig. Gezien de ligging tot stedelijk gebied en het broedbiotoop van deze soort is het onwaarschijnlijk dat de ransuil in deze bomengroep nestelt. Het voorkomen van deze soort in de directe omgeving van het plangebied is daarom op voorhand uitgesloten.

Overige vogelsoorten

Andere vogelsoorten waarvan het nest jaarrond is beschermd, nestelen op hoge gebouwen (slechtvalk), op richels van bergen of steengroeven en soms op oude roofvogelnesten (oehoe), langs stromende beken (grote gele kwikstaart), in hoge bomen in bos (buiserd, wespandief, zwarte wouw), in holtes in bomen en in gebouwen in kleinschalig agrarisch gebied (steenuil), in nissen van kerktorens of in andere toegankelijke gebouwen in kleinschalig agrarisch gebied (kerkuil) of op speciale nestpalen (ooievaar) (SOVON 2002, vogelbescherming.nl, sovon.nl). Deze elementen zijn niet in het plangebied aanwezig. Nesten van deze vogelsoorten worden niet in het plangebied verwacht.

4.2.3 Planten

De vaatplanten die zijn beschermd middels de Wet natuurbescherming betreffen veelal zeldzame soorten, waarvan de meeste Rode Lijst-soorten, met specifieke groeiplaatsen in met name stabiele en natuurlijke biotopen, zoals bossen, zeeduinen, kalkgraslanden, beekdalen, veengronden en moerassen. Ook is een aantal soorten beschermd die groeit op oude en verweerde muren en zijn enkele zeldzame akkerplanten beschermd. Een deel van de beschermde planten komt alleen voor in Zuid-Limburg. Veel soorten komen voornamelijk voor op kalkhoudende en voedselarme grond (Sparrius et al. 2012). Naast de beschermde vaatplanten zijn er twee mossoorten beschermd. Beide soorten zijn zeer zeldzaam. Tonghaarmuts is in Nederland gevonden in vochtige, jonge wilgenbossen en in jonge aanplant van zomereik. Geel schorpioenmos groeit op moskussens op weinig substraat (Janssen en Schamineé 2004, verspreidingsatlas.nl).

In het plangebied is sprake van voedselrijke en regelmatig bewerkte grond in een stedelijke omgeving. Tijdens het veldbezoek zijn algemene plantensoorten als toorts, vogelwikke, heermoes en doornappel aangetroffen. Beschermde planten worden in een dergelijk biotoop niet verwacht.

4.2.4 Grondgebonden zoogdieren

4.2.4.1 Aanwezigheid soorten waarvoor een provinciale vrijstelling geldt

Zoals beschreven in paragraaf 2.2, geldt voor een aantal meer algemeen voorkomende beschermde soorten zoogdieren een provinciale vrijstelling van de verboden in de wet. Het is goed mogelijk dat in of nabij het plangebied deze soorten voorkomen, zoals de veldmuis of egel. Deze soorten komen wijdverspreid voor en stellen geen hoge eisen aan hun omgeving.

4.2.4.2 Aanwezigheid soorten waarvoor geen vrijstelling geldt

Deze beschermde grondgebonden zoogdieren komen voornamelijk voor in natuurlijke- of half-natuurlijke habitats zoals bos, heide of kleinschalig agrarisch landschap. Een aantal soorten is zeer zeldzaam en komt alleen in Zuid-Limburg voor. Dit geldt voor

hamster, hazelmuis, eikelmuis, molmuis, lynx en wilde kat. Ook de wolf is zeer zeldzaam. Andere soorten, zoals bever, boomarter, das, eekhoorn, steenmarter, waterspitsmuis en wild zwijn komen algemener voor. Met name eekhoorn en steenmarter worden ook regelmatig in meer stedelijk gebied aangetroffen (Lange et al. 2003, verspreidingsatlas.nl).

Volgens verspreidingsgegevens van de NDFF komen de bever, das, eekhoorn en steenmarter in de omgeving van het projectgebied voor. Ook de bunzing, hermelijn, waterspitsmuis en wezel kunnen in de omgeving voorkomen aldus de verspreidingsgegevens van verspreidingsatlas.nl. Het terrein bestaat uit een kunstmatig aangelegd kort grasland. Dekking of schuilgelegenheid van struweel of andere beschutting biedende landschapselementen zijn niet aanwezig. Tevens is er geen sprake van watervoerende elementen in (de directe omgeving van) het plangebied. Derhalve kan het voorkomen van de bever, das, bunzing, hermelijn, waterspitsmuis en wezel direct op voorhand worden uitgesloten.

Eekhoorn

De eekhoorn leeft in allerlei typen bos en is ook in tuinen of parken in de omgeving van bos aan te treffen mits daar voldoende voedsel beschikbaar is. Ze maken een bolvormig nest van takken en bladeren op minimaal vijf meter hoogte in de boom. Ook natuurlijke boomholtes, oude kraaien- of eksternesten, nestkasten of spechtenholen worden als nestlocatie gebruikt (zoogdiervereniging.nl).

In de directe omgeving van het plangebied zijn enkele bomen aanwezig. De eikenbomen direct naast het plangebied zijn gecontroleerd op de aanwezigheid van eekhoornnesten. Deze waren niet aanwezig. Verblijfplaatsen van de eekhoorn zijn derhalve niet aanwezig in de directe omgeving van het plangebied. Aanwezigheid van de eekhoorn en essentiële elementen ervan kunnen daarom op voorhand worden uitgesloten.

Steenmarter

De steenmarter leeft bij voorkeur in een kleinschalig, parkachtig landschap. De soort is met name aanwezig in de nabijheid van dorpen, boerderijen en ook steden. Elementen als groenstroken, heggen, bosjes en greppels zijn belangrijk voor het vinden van voedsel en als dekking. Binnen zijn leefgebied heeft de steenmarter vele schuilplaatsen, zoals boomholtes, takkenhopen, dicht struweel en ruimtes in bebouwing. Hier bewoont de soort bijvoorbeeld zolders, kruipruimtes of ruimtes in de spouw (www.zoogdiervereniging.nl).

Er zijn geen (boom)holtes of bebouwing in het plangebied aanwezig. Verblijfplaatsen voor de steenmarter zijn dan ook niet aanwezig in het besluitgebied. Mogelijk ligt het besluitgebied wel in een territorium van een steenmarter, maar er is gezien de beperkte grootte en vanwege het feit dat een grasveld weinig interessant is voor de steenmarter geen essentieel leefgebied aanwezig binnen het plangebied.

4.2.5 Vleermuizen

Volgens verspreidingsgegevens van de NDFF komen de gewone dwergvleermuis, laatvlieger en rosse vleermuis in de buurt van het plangebied voor. Daarnaast kunnen

de gewone grootoorvleermuis, ruige dwergvleermuis en watervleermuis in de omgeving voorkomen aldus de verspreidingsgegevens van verspreidingsatlas.nl. Alle vleermuissoorten, alsmede hun verblijfplaatsen, essentiële foerageergebieden en vliegroutes zijn beschermd volgens de Wet natuurbescherming.

Vleermuizen zijn globaal op te delen in gebouwbewonende soorten zoals gewone dwergvleermuis en boombewonende soorten als rosse vleermuis en watervleermuis. Daarnaast bestaan soorten die van beide elementen gebruikmaken. Daarbij is ook onderscheid te maken in zomer- en winterverblijfplaatsen van de verschillende soorten. Sommige soorten zoals de gewone dwergvleermuis verblijven het gehele jaar in gebouwen (spouwmuren, achter gevelbetimmeringen, etc.). Andere soorten als de rosse vleermuis verblijven jaarrond in bomen (in holten, hollen en achter loshangend schors). De watervleermuis overwintert echter weer in bunkers, grotten en kelders en verblijft in de zomerperiode in boomholten (Dietz et al. 2011).

4.2.5.1 Gebouwbewonende vleermuissoorten

Gebouwbewonende vleermuizen hebben hun verblijfplaats achter bijvoorbeeld gevelbetimmering, in spouwmuren, achter dakbeschot, achter luiken en in schoorstenen (BIJ12 2017b, Dietz et al. 2011). In het plangebied is geen bebouwing aanwezig. De bebouwing in de directe omgeving is tijdens het veldbezoek geïnspecteerd op de aanwezigheid van geschikte kieren, spleten en open stootvoegen. Hierbij zijn open stootvoegen en gaten in de bebouwing direct ten zuidwesten van het plangebied aangetroffen. Zie navolgende afbeeldingen. In de overige bebouwing direct naast het plangebied zijn geen gaten, kieren of open stootvoegen gevonden. Voorkomen van verblijfplaatsen van gebouwbewonende vleermuizen in de directe omgeving van het plangebied kan op voorhand niet worden uitgesloten.



Het gebouw (rood omkaderd) direct ten zuidwesten van het plangebied.



Voorbeelden van open stootvoegen en gaten in de muur van de het gebouw, waardoor vleermuizen de spouwmuur kunnen bereiken.

4.2.5.2 Boombewonende vleermuissoorten

Boombewonende soorten worden gevonden in holten en spleten in bomen en achter loshangend schors. Bomen dienen hiervoor een zekere diameter en leeftijd te hebben. Zo hebben vleermuizen genoeg ruimte in de boom. Grofweg zijn hardhout bomen als eik en beuk jonger dan 60 jaar en zachthout bomen jonger dan ongeveer 30 jaar voor een spechtenhol nog niet geschikt (Zoogdiervereniging & Probos 2012). In het plangebied zijn geen bomen aanwezig. Direct naast het plangebied zijn echter wel bomen aanwezig. Tevens hebben deze een geschikte stamdikte en zijn daarom geïnspecteerd op geschikte holtes en/of loszittend schors. Deze zijn niet aangetroffen. Verblijfplaatsen van boombewonende vleermuizen in de directe omgeving van het plangebied zijn daarom niet te verwachten.

De mogelijkheden voor de verschillende verblijffuncties voor gebouwbewonende vleermuizen zijn per soort beoordeeld. Deze beoordeling is gebaseerd op de bekende verspreiding, de ecologie van de soort en de aangetroffen situatie. De soorten en functies die niet zijn uit te sluiten zijn samengevat in de navolgende tabel.

Vleermuissoorten en functies die wel of niet zijn uit te sluiten in het plangebied. "x"= functie is niet uit te sluiten, "-" = functie is uit te sluiten.

Vleermuissoort	Kraamverblijf	Zomerverblijf	Paarverblijf	Winterverblijf
Gewone dwergvleermuis	x	x	x	x
Ruige dwergvleermuis	-	x	x	x
Laatvlieger	x	x	x	x
Watervleermuis	-	-	-	-
Gewone grootoorvleermuis	-	x	x	x
Rosse vleermuis	-	-	-	-

4.2.5.3 *Essentieel foerageergebied*

Alle in Nederland voorkomende vleermuizen leven van insecten. Zij foerageren daarom op plaatsen waar veel insecten aanwezig zijn. Voorbeelden van veel voorkomende foerageergebieden zijn openingen op kruinhoogte tussen bomen, boven water en in de luwte van dijken. Als een dergelijk foerageergebied van zeer groot belang is voor vleermuizen van een bepaalde verblijfplaats, kan gesproken worden van een essentieel foerageergebied. Als een dergelijk foerageergebied verloren zou gaan, zou de voedselvoorziening van deze vleermuizen verdwijnen, waardoor ze de verblijfplaats moeten verlaten. Het verdwijnen van het foerageergebied leidt zo tot het niet meer functioneren van de verblijfplaats. Dergelijk essentieel foerageergebied is beschermd.

Het plangebied bestaat uit een grasveld en heeft een beperkte oppervlakte. Er is geen watergang in of in de directe omgeving van het plangebied aanwezig. Het bosrijke gebied direct naast het plangebied is geschikt foerageergebied voor de vleermuis. Daarom is het voorkomen van essentieel foerageergebied binnen het plangebied op voorhand uitgesloten.

4.2.5.4 *Essentiële vliegroutes*

Om zich van hun verblijfplaatsen naar hun foerageergebied te verplaatsen worden door een aantal soorten steeds dezelfde lijnvormige elementen gebruikt. Bijvoorbeeld de gewone dwergvleermuis gebruikt vaak bomenrijen waaraan het zich kan oriënteren. Als een dergelijke route verdwijnt of onderbroken wordt, vervalt deze mogelijkheid om van verblijfplaats naar foerageergebied te komen. Vleermuizen moeten dan een alternatieve route zoeken. Als dit niet mogelijk is en als de vliegroute door veel vleermuizen wordt gebruikt, kan dit een groot negatief effect op de vleermuizenpopulatie in het gebied hebben (Limpens et al. 2004). Daarom zijn dergelijke vliegroutes beschermd.

Binnen het plangebied zijn geen bomen aanwezig. Direct naast het plangebied is aan de noord- en oostzijde een bomenrij aanwezig naast de straat. Deze is mogelijk in gebruik als (essentiële) vliegroute. Deze bomenrij blijft ongewijzigd binnen het huidige planvoornemen.

4.2.6 *Reptielen*

Reptielen komen in ons land voornamelijk voor op de hogere zandgronden, in duin-, bos- of heidegebieden. De ringslang komt daarnaast ook voor in veengebieden en laat zich ook in meer stedelijk gebied zien. Deze soort komt vooral voor ten noorden van de grote rivieren. De muurhagedis is gebonden aan warme, stenige plekken en leeft in

Nederland vooral in Maastricht en is daarnaast op verschillende plaatsen uitgezet. (Creemers en van Delft 2009).

Volgens verspreidingsgegevens van de NDFF en verspreidingsatlas.nl komen geen beschermde reptielen in de buurt van het plangebied voor. Binnen het plangebied is geen geschikt groen aanwezig waar reptielen beschutting kunnen vinden. Aanwezigheid van beschermde reptielen in het besluitgebied kan daarom op voorhand worden uitgesloten.

4.2.7 Amfibieën

4.2.7.1 Aanwezigheid soorten waarvoor een provinciale vrijstelling geldt

Zoals beschreven in paragraaf 2.2, geldt voor een aantal meer algemeen voorkomende beschermde soorten amfibieën een provinciale vrijstelling van de verboden in de wet. Het is goed mogelijk dat in of nabij het plangebied deze soorten voorkomen, zoals de bruine kikker of gewone pad. Deze soorten komen wijdverspreid voor en stellen geen hoge eisen aan hun omgeving.

4.2.7.2 Aanwezigheid soorten waarvoor geen vrijstelling geldt

Beschermde amfibieën waarvoor geen provinciale vrijstelling geldt, komen voornamelijk voor in en nabij vennen, poelen en slootjes, met helder en schoon water, in heide-, veen- en bosgebied en in de uiterwaarden. De rugstreeppad is ook in de duinen aanwezig. De geelbuikvuurpad, vuursalamander en vroedmeesterpad worden bijna uitsluitend in Zuid-Limburg aangetroffen (Creemers en van Delft 2009, verspreidingsatlas.nl).

Volgens verspreidingsgegevens van de NDFF en verspreidingsatlas.nl komen de alpenwatersalamander, heikikker, poelkikker, levendbarende hagedis en rugstreeppad in de buurt van het plangebied voor. Het plangebied bestaat uit een grasveld waar geen geschikte elementen en/of biotopen aanwezig zijn voor voorgenoemde soorten. Tevens zijn er geen watervoerende elementen aanwezig in de directe omgeving van het plangebied. Het voorkomen van alpenwatersalamander, heikikker, poelkikker, levendbarende hagedis in het plangebied is op voorhand uitgesloten.

Rugstreeppad

De rugstreeppad is een bewoner van zandige terreinen met een hoge dynamiek zoals duinen, uiterwaarden, opgespoten terreinen, heidevelden en akkers. Ook komt de soort op minder natuurlijke terreinen voor, zoals braakliggende terreinen of bouwlocaties. Deze soort is een echte pionier die zich ingraaft in kaal braakliggend terrein en haar eitjes legt in ondiepe kale poeltjes en plassen, maar ook slootjes en vennen kunnen geschikt leefgebied zijn. De dieren verlaten half maart de winterverblijfplaats. Voortplanting begint half april en kan doorgaan tot in augustus. Mannetjes verblijven de gehele voortplantingsperiode in het water. Vrouwtjes daarentegen verlaten na de eierafzet het water weer. De rugstreeppad overwintert op het land, de dieren hebben eind oktober allemaal het water weer verlaten (Creemers & van Delft, 2009).

Op het moment is het niet waarschijnlijk dat de rugstreeppad in het plangebied voorkomt omdat zanderig terrein en ondiepe poelen ontbreken. Als het plangebied in een

later stadium echter uit braakliggend terrein zal bestaan, is het niet onmogelijk dat de soort zich in het plangebied zal vestigen.

4.2.8 Vissen

De beschermde vissoorten zijn veelal zeldzaam voorkomende soorten gebonden aan helder, stromend water van beekjes of rivieren. Een uitzondering hierop is de grote modderkruiper die vooral leeft in langzaam stromend water van sloten, vennen of plassen. De soort komt daar voor op plekken met veel onderwatervegetatie en een goed ontwikkelde waterbodem (Janssen en Schamineé 2004, verspreidingatlas.nl).

In het plangebied zijn geen permanent watervoerende elementen aanwezig. De aanwezigheid van beschermde vissen in het plangebied is daarmee uitgesloten.

4.2.9 Insecten en andere ongewervelden

Beschermde insectensoorten en andere beschermde ongewervelden zijn veelal zeldzaam en eisen een specifiek habitat. Beschermde vlindersoorten komen vooral voor in kruidenrijke en soortenrijke graslanden, heiden, venen en (vochtig) bos (Bos et al. 2006, vlinderstichting.nl). Beschermde libellensoorten leven met name in veengebieden, nabij beekjes of rivieren en bij vennen op de hogere zandgronden (Nederlandse Vereniging voor Libellenstudie 2002). Beschermde keversoorten zijn gebonden aan oude, rottende bomen in bosgebieden of komen zeldzaam voor in (groter) permanent, helder open water van goede kwaliteit op veengrond (eis-nederland.nl, Janssen en Schamineé, 2004). De Europese rivierkreeft is in ons land nog maar van één plek bekend, op landgoed Warnsborn bij Arnhem. De Bataafse stroommossel is uit ons land verdwenen en de platte schijffhoren komt lokaal voor in laagveengebieden en het rivierengebied, in helder, stilstaand of zeer zwak stromend water met rijke plantengroei, in zowel meren, sloten als plassen (anemoon.org, verspreidingsatlas.nl).

In het betreffende plangebied is geen sprake van open water, bos, soortenrijk grasland, heide of veen. Leefgebied voor deze soorten is hierdoor niet aanwezig. Beschermde insecten en andere ongewervelden zijn daarom niet te verwachten in het plangebied.

4.3 Aanwezigheid houtopstanden

Binnen het plangebied is geen houtopstand aanwezig. In het plangebied zijn namelijk geen bomen en struiken aanwezig.

5 Effectbeoordeling en advies vervolgtraject

5.1 Mogelijke effecten op beschermde gebieden

5.1.1 *Natura 2000*

Het plangebied ligt niet in een gebied dat in het kader van de Wet natuurbescherming is aangewezen. Het dichtstbijzijnde Natura 2000-gebied ligt op 1,6 kilometer afstand. Met het plan wordt een kleinschalige ruimtelijke ontwikkeling mogelijk gemaakt. Het is uitgesloten dat bijvoorbeeld licht of geluid afkomstig van de ontwikkeling op deze grote afstand het Natura 2000-gebied kan verstoren. Met de geplande ruimtelijke ontwikkeling is een toename in stikstofuitstoot in het besluitgebied te verwachten. Derhalve dient er een AERIUS-berekening te worden uitgevoerd. Andere verstoringen als gevolg van de ontwikkeling zijn gezien de afstand wel op voorhand uit te sluiten, zoals verstoring van instandhoudingsdoelstellingen door geluid.

5.1.2 *Provinciale bescherming*

Het dichtstbijzijnde gedeelte van het natuurnetwerk bevindt zich aan de overzijde van de weg ten noordoosten van het plangebied. In of in de nabijheid van een NNB gebied geldt het 'Nee, tenzij' principe. In principe zijn geen ontwikkelingen toegestaan die de 'wezenlijke kenmerken of waarden' aantasten. De beoogde bebouwing ten opzichte van het voormalige (reeds gesloopte) schoolgebouw zal geen effect op de wezenlijke waarden en kenmerken van het Brabants Natuurnetwerk hebben. De bescherming van het Brabants Natuurnetwerk staat de uitvoering van het plan niet in de weg.

5.2 Mogelijke effecten op beschermde soorten

5.2.1 *Zorgplicht, voor alle in het wild levende dieren en planten*

In en rondom het plangebied kunnen in het wild levende planten en dieren voorkomen. Bij de ruimtelijke ontwikkeling zouden deze planten en dieren kunnen worden gedood. Voor al de in het wild levende soorten geldt de zorgplicht van de Wet natuurbescherming. Dit houdt in elk geval in dat iedereen die weet dat hij schade aan natuur gaat veroorzaken door een bepaalde handeling, hij deze handeling daarom niet uitvoert, of maatregelen neemt om schade aan de natuur door de handeling zoveel mogelijk te voorkomen. Probeer bijvoorbeeld bij de ruimtelijke ingreep zoveel mogelijk bomen, struiken en overig groen te behouden. Werken buiten de winterperiode voorkomt dat dieren die in winterrust zijn verstoord of gedood worden. Wanneer verlichting wordt geplaatst, probeer uitstraling van licht naar de omgeving zoveel mogelijk te beperken, om verstoring van diersoorten te voorkomen. Dit kan bijvoorbeeld door verlichting te beperken tot die plekken waar licht noodzakelijk is, lage en gericht armaturen te gebruiken in plaats van rondstralende armaturen en lampen goed te richten.

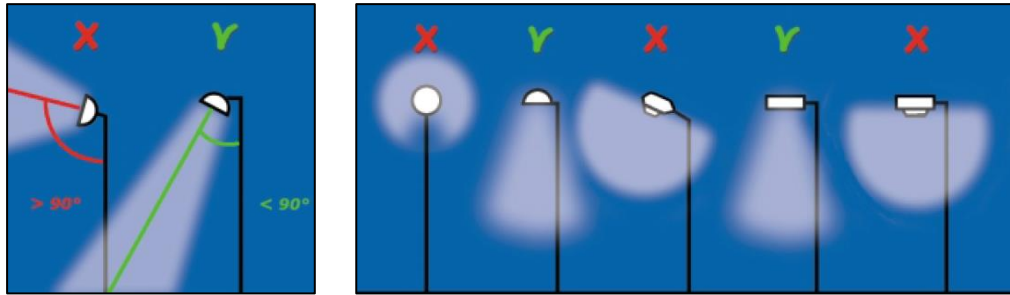

Om verstoring van dieren door straatverlichting en andere vormen van verlichting tot een minimum te beperken, dienen lichtbundels zo veel mogelijk naar beneden te worden gericht.

5.2.2 Vogels

Uit voorliggend onderzoek blijkt verder dat in en direct rond het plangebied vogels aanwezig zijn en ook kunnen broeden. Voor deze vogels geldt artikel 3.1 van de Wet natuurbescherming, die het onder meer verbiedt vogels te doden, te vangen of in gebruik zijnde nesten van vogels te beschadigen of te vernielen.

5.2.2.1 Vogelsoorten met niet-jaarrond beschermde nesten

Bij de geplande ontwikkeling zouden nesten van broedende vogels kunnen worden beschadigd, wat verboden is onder de Wet natuurbescherming. De periode waarin de meeste vogelsoorten broeden, loopt globaal van half maart tot half augustus, maar ook broedgevallen buiten deze periode zijn gewoon beschermd. Om overtreding van de wet te voorkomen adviseren wij u om de geplande ruimtelijke ontwikkeling buiten de broedperiode (half maart tot en met half augustus) uit te voeren. Op deze manier worden geen in gebruik zijnde nesten verstoord.

Indien de werkzaamheden echt in de broedperiode plaats moeten vinden, is nader onderzoek naar broedende vogels noodzakelijk. Kort voor de start van de werkzaamheden dient dan door een ecooloog met kennis van vogels door middel van één veldbezoek onderzocht te worden of broedende vogels in en direct rond het plangebied aanwezig zijn. Als deze niet aanwezig zijn, kunnen de werkzaamheden starten. Als wel een broedende vogel aanwezig is, mogen de werkzaamheden niet starten. Er dient dan met een ecooloog met kennis van vogels naar een oplossing gezocht te worden.

5.2.2.2 Vogelsoorten met jaarrond beschermde nesten

Van verschillende vogelsoorten is het nest jaarrond beschermd. Met het uitgevoerde onderzoek is duidelijk geworden dat het voorkomen van (nesten van) havik, sperwer en boomvalk op voorhand niet uit te sluiten is. Het betreft mogelijke nestlocaties in een straal van 75 meter rond het plangebied. In het plangebied zijn dergelijke nesten in ieder geval niet aanwezig. Werkzaamheden in de broedperiode van deze soorten kunnen leiden tot verstoring, waardoor in het ergste geval het nest verlaten wordt. Hierdoor is sprake van overtreding van de Wet natuurbescherming. De broedperiode van de havik, sperwer en boomvalk valt binnen het eerder genoemde broedseizoen (globaal van half maart tot half augustus). Door het uitvoeren van de werkzaamheden buiten het broedseizoen, wordt voorkomen dat negatieve effecten optreden ten aanzien van mogelijke broedende vogels met jaarrond beschermde nesten. Indien hier niet aan voldaan kan worden, dient nader onderzoek uitgevoerd te worden naar havik,

sperwer en boomvalk om vast te stellen of er sprake is van nesten binnen een straal van 75 meter tot het plangebied.

5.2.3 Overige beschermde soorten

5.2.3.1 Soorten waarvoor provinciale vrijstelling geldt

In en nabij het plangebied kunnen ook soorten voorkomen die zijn beschermd onder de Wet natuurbescherming, maar waarvoor een provinciale vrijstelling van de verboden geldt, voor werkzaamheden die men uitvoert in het kader van ruimtelijke ontwikkeling en inrichting. Dit betreft bijvoorbeeld de soorten bruine kikker en gewone pad. Door de provinciale vrijstelling staat de aanwezigheid van deze soorten de geplande ontwikkeling niet in de weg. Wel geldt ook voor deze soorten altijd de eerder beschreven zorgplicht.

5.2.3.2 Soorten waarvoor geen provinciale vrijstelling geldt

Door het uitgevoerde onderzoek is duidelijk geworden dat enkele essentiële elementen, van soorten waarvoor geen provinciale vrijstelling geldt, niet op voorhand kunnen worden uitgesloten direct naast het plangebied. Het betreft verblijfplaatsen van vleermuisen (gewone dwergvleermuis, laatvlieger en ruige dwergvleermuis). Gewone dwergvleermuis, laatvlieger en ruige dwergvleermuis zijn habitatrictlijnsoorten, waarvoor de verboden van artikel 3.5 van de Wet natuurbescherming gelden. Daarmee is het onder meer verboden deze soorten te doden of rust- of verblijfplaatsen te beschadigen. Met de geplande werkzaamheden gaan eventueel aanwezige verblijfplaatsen niet verloren, maar is er mogelijk kans aanwezig op lichtverstoring van deze dieren. Om negatieve effecten te voorkomen, is daarom noodzakelijk dat hier met de geplande ruimtelijke ontwikkeling geen verstoring gaat plaatsvinden, voornamelijk door lichtverstoring, in de aanleg- en gebruiksfase. Indien dit niet plaatsvindt, is geen sprake van een negatief effect. Indien dit wel plaatsvindt, kunnen potentiële verblijfplaatsen mogelijk minder geschikt worden en kan sprake zijn van significant negatieve effecten en overtreding van verbodsbepalingen van de Wet natuurbescherming. Navolgende maatregel is nodig om op voorhand het overtreden van de Wet natuurbescherming te voorkomen voor voorgenoemde vleermuissoorten. Pas geen straatverlichting of andere kunstmatige verlichting (hier valt ook bouwverlichting tijdens de aanlegfase onder!) toe waarvan de lichtbundels op het betreffende gebouw, naar de zijkant of naar boven worden gericht. Op de reeds gerealiseerde parkeerplaatsen is al sprake van straatverlichting van lantaarnpalen, echter dient deze niet meer verlicht te worden in de aanlegfase en gebruiksfase dan nu het geval is.

Indien niet aan voorgenoemde maatregel voldaan kan worden dient nader soortgericht onderzoek uitgevoerd te worden om uitsluitsel te krijgen over de aan- of afwezigheid van deze soorten dient nader soortgericht onderzoek uitgevoerd te worden. Indien verblijfplaatsen of essentieel leefgebied aanwezig blijkt, dan moeten voor de werkzaamheden mitigerende maatregelen worden getroffen om negatieve effecten zoveel mogelijk te voorkomen. Ook is voor de werkzaamheden dan waarschijnlijk een ontheffing van de Wet natuurbescherming noodzakelijk.

Op het moment is het niet waarschijnlijk dat de rugstreeppad in het plangebied voorkomt omdat zanderig terrein en ondiepe poelen ontbreken. Als het plangebied in een later stadium echter uit braakliggend terrein zal bestaan, is het niet onmogelijk dat de

soort zich in het plangebied zal vestigen. Aangeraden wordt om ondiepe poelen zo snel mogelijk te dempen en het terrein zo kort mogelijk braak te laten liggen. Hiermee kan vestiging van de rugstreppad worden voorkomen.

5.3 Mogelijke effecten op beschermde houtopstanden

In het plangebied is geen houtopstand aanwezig. De bescherming van houtopstanden vormt dan ook geen beperking voor de beoogde ruimtelijke ontwikkeling.

6 Conclusie

Op Grote Bos 2 te Geldrop bevindt zich een braakliggend terrein. Voorheen was op deze locatie een school aanwezig, maar deze is omstreeks 2020 gesloopt. De gemeente Geldrop-Mierlo is voornemens om op deze locatie nieuwbouw te realiseren. Voor de vaststelling van een nieuw bestemmingsplan is het noodzakelijk dat de haalbaarheid ervan wordt aangetoond. Er dient daarom vanuit de ecologie onderzocht te worden of met de ruimtelijke ontwikkelingen die het plan toestaat sprake is van overtreding van de geldende natuurwet- en regelgeving. In deze quick scan is onderzocht of er beschermde natuurwaarden, volgens de nu geldende natuurwet- en regelgeving, aan- of afwezig zijn in het plangebied. Ook is nagegaan of de ruimtelijke ontwikkeling die mogelijk wordt gemaakt, mogelijk negatieve effecten kan hebben op beschermde natuur buiten het plangebied.

6.1 Gebiedsbescherming

Uit de quick scan blijkt dat Natura 2000-gebied Strabrechtse heide en Beuven in de buurt van het plangebied ligt. Door de afstand tot het Natura 2000-gebied en de kleinschaligheid van de ontwikkeling zijn verstoringen echter op voorhand uitgesloten. Van de ontwikkeling is geen sterke toename van stikstofemissie te verwachten. Toch kan sprake zijn van een kleine toename in stikstofdepositie op omliggende stikstofgevoelige habitattypen. Derhalve dient een AERIUS-berekening uitgevoerd te worden.

6.2 Soortenbescherming

In en rondom het plangebied kunnen in het wild levende planten en dieren aanwezig zijn. Iedereen dient voldoende zorg in acht te nemen voor deze soorten en hun directe leefomgeving.

In en nabij het plangebied kunnen ook soorten voorkomen die zijn beschermd onder de Wet natuurbescherming, maar waarvoor een provinciale vrijstelling van de verboden geldt, voor werkzaamheden die men uitvoert in het kader van ruimtelijke ontwikkeling en inrichting. Door de provinciale vrijstelling staat de aanwezigheid van deze soorten de geplande ontwikkeling niet in de weg. Daarnaast zijn mogelijk nog enkele essentiële elementen aanwezig, voor soorten waarvoor geen provinciale vrijstelling geldt. Zo blijkt uit de quick scan dat in en rondom het plangebied vogels kunnen broeden. Om overtreding van de wet te voorkomen wordt geadviseerd om de geplande ruimtelijke ontwikkeling buiten de broedperiode te werken. Op deze manier worden geen in gebruik zijnde nesten beschadigd of vernield.

Mogelijk zijn ook nestplaatsen aanwezig van havik, sperwer en boomvalk in een straal van 75 meter tot het plangebied. Nestplaatsen van deze soorten zijn jaarrond beschermd. Om overtreding van de Wet natuurbescherming te voorkomen dient de geplande ruimtelijke ontwikkeling buiten de broedperiode te worden uitgevoerd. Op deze manier worden geen in gebruik zijnde nesten verstoord. Indien hier niet aan voldaan kan worden dient nader soortenonderzoek uitgevoerd te worden. Indien nestplaatsen van deze soorten aanwezig blijken, dan moeten voor de werkzaamheden mitigerende

maatregelen worden getroffen. Ook is voor de werkzaamheden dan waarschijnlijk een ontheffing van de Wet natuurbescherming noodzakelijk

Verder zijn mogelijk beschermde elementen, zoals verblijfplaatsen van vleermuizen, direct naast het plangebied aanwezig. Met de geplande werkzaamheden gaan eventueel aanwezige verblijfplaatsen niet verloren, maar is er mogelijk kans aanwezig op lichtverstoring van deze dieren. Om overtreding van de Wet natuurbescherming te voorkomen wordt geadviseerd om tijdens de aanlegfase en gebruiksfase van de geplande ruimtelijke ontwikkeling lichtverstoring te voorkomen. Indien hieraan niet voldaan kan worden dient nader soortgericht onderzoek uitgevoerd te worden om uitsluitend te krijgen over de aan- of afwezigheid van deze soorten dient nader soortgericht onderzoek uitgevoerd te worden. Om uitsluitend te krijgen over de aan- of afwezigheid van deze soorten dient nader soortgericht onderzoek uitgevoerd te worden. Indien verblijfplaatsen aanwezig blijken, dan moeten voor de werkzaamheden mitigerende maatregelen worden getroffen om negatieve effecten zoveel mogelijk te voorkomen. Ook is voor de werkzaamheden dan waarschijnlijk een ontheffing van de Wet natuurbescherming noodzakelijk.

Op het moment is het niet waarschijnlijk dat de rugstreeppad in het besluitgebied voorkomt omdat zanderig terrein ontbreekt. Als het besluitgebied in een later stadium echter uit braakliggend terrein zal bestaan, is het niet onmogelijk dat de soort zich in het besluitgebied zal vestigen. Aangeraden wordt om ondiepe poelen zo snel mogelijk te dempen en het terrein zo kort mogelijk braak te laten liggen. Hiermee kan vestiging van de rugstreeppad worden voorkomen.

6.3 Bescherming houtopstanden

Bij deze ruimtelijke ontwikkeling wordt geen houtopstand geveld waarop de regels van de Wet natuurbescherming van toepassing zijn. De bescherming van houtopstanden vormt dan ook geen beperking voor de beoogde ruimtelijke ontwikkeling.

6.4 Vervolgstappen

- Houd rekening met de zorgplicht;
- Houd rekening met broedende vogels;
- De werkzaamheden dienen buiten de broedperiode uitgevoerd te worden (globaal half maart tot half augustus). Indien hier niet aan voldaan kan worden dient nader onderzoek naar havik, sperwer en boomvalk uitgevoerd te worden;
- Voorkom lichtverstoring (gedurende de aanleg- en gebruiksfase) op potentiële verblijfplaatsen van de vleermuis in het gebouw ten zuidwesten van het plangebied. Indien hier niet aan voldaan kan worden dient nader onderzoek naar de vleermuizen uitgevoerd te worden;
- Zorg tijdens de bouwfase dat het plangebied niet geschikt wordt voor de rugstreeppad;
- Laat een AERIUS-berekening uitvoeren.

Geraadpleegde bronnen

Literatuur

- BIJ12. 2017a. Kennisdocument Gierzwaluw *Apus apus*, versie 1.0, juli 2017. BIJ12, Utrecht.
- BIJ12. 2017b. Kennisdocument Gewone dwergvleermuis *Pipistrellus pipistrellus*, versie 1.0, juli 2017. BIJ12, Utrecht.
- BIJ12. 2022. Kennisdocument Huismus *Passer domesticus*, versie 2.0, juli 2022. BIJ12, Utrecht.
- Bos, F. Bosveld, M. Groenendijk, D. van Swaay, C. Wynhof, I. De Vlinderstichting. 2006. De dagvlinders van Nederland. Verspreiding en bescherming. Nederlandse fauna deel 7.
- Creemers, R. van Delft, J. 2009. De Amfibieën en Reptielen van Nederland. Nederlandse Fauna deel 9.
- Dietz, Ch. von Helversen, O. Nill, D. 2011. Vleermuizen. Alle soorten van Europa en Noordwest-Afrika.
- Janssen, J. A. M. Schamineé, J. H. J. 2004. Europese Natuur in Nederland. Soorten van de habitatrictlijn.
- Lange, R. Twisk, P. van Winden, A. van Diepenbeek, A. 2003. Zoogdieren van West-Europa.
- Limpens, H. J. G. A. Twisk, P. Veenbaas, G. 2004. Met vleermuizen overweg. Uitgave DDW en VZZ.
- Nederlandse Vereniging voor Libellenstudie. 2002. De Nederlandse Libellen (Odonata). Nederlandse Fauna deel 4.
- Netwerk Groene Bureaus, Definitielijst Netwerk Groene Bureaus 2020, 16 januari 2020.
- Netwerk Groene Bureaus, Gegevensautoriteit Natuur, Zoogdierversamenwerking. 2020. Vleermuisprotocol 2021.
- Ministerie EZLI. 2012. Memorie van toelichting bij Wet natuurbescherming. Kamerstuk.
- Ministerie EZ. 2015. Memorie van antwoord bij Wet natuurbescherming. Kamerstuk Eerste Kamer der Staten-Generaal.
- SOVON. 2002. Atlas van de Nederlandse Broedvogels. Verspreiding, aantallen, verandering. Nederlandse Fauna deel 5.

Sparrius, L. Odé, B. Beringen, R. Basisrapport Rode Lijst Vaatplanten 2012 volgens Nederlandse en IUCN-criteria. FLORON rapport 57.

Zoogdiervereniging & Probos. 2012. Laanbeheer en vleermuizen; met oog voor veiligheid en cultuurhistorie; met bijdragen van E. A. Jansen, M. H. A. van Benthem, C. de Groot, P. Twisk & H. J. G. A. Limpens.

Websites

www.aanpakstikstof.nl

www.anemoon.org

www.aerius.nl

www.eis-nederland.nl

www.ndff.nl

www.ravon.nl

www.sovon.nl

statline.cbs.nl

www.synbiosys.alterra.nl

www.verspreidingsatlas.nl

www.vlinderstichting.nl

www.vogelbescherming.nl

Bijlage 1. Wettelijk kader

Gebiedsbescherming

Inleiding

Op grond van artikel 2.1 van de Wet natuurbescherming kunnen natuurgebieden of andere gebieden die belangrijk zijn voor flora en fauna, door de Minister worden aangewezen ter uitvoering van de Vogelrichtlijn- en/of Habitatrichtlijn, de zogeheten Natura 2000-gebieden. Ook kan de Minister op grond van deze wet in enkele specifieke gevallen bijzondere nationale natuurgebieden aanwijzen. De Wet natuurbescherming draagt Gedeputeerde Staten daarnaast op, om in hun provincie te zorgen voor een landelijk ecologisch netwerk, genaamd Natuurnetwerk Nederland. De bescherming van dit natuurnetwerk wordt geregeld bij provinciale verordening. Daarnaast kunnen provincies bij provinciale verordening andere gebieden met bijzondere natuurwaarden beschermen, genaamd bijzondere provinciale natuurgebieden en bijzondere provinciale landschappen. Hieronder wordt een toelichting gegeven bij de verschillende vormen van gebiedsbescherming.

Natura 2000-gebieden en bijzondere nationale natuurgebieden

Voor alle Natura 2000-gebieden en bijzondere nationale natuurgebieden geldt op basis van artikel 1.11 van de Wet natuurbescherming een zorgplicht. Iedereen dient voldoende zorg in acht te nemen voor deze gebieden. Dit houdt onder meer in dat men negatieve gevolgen voor deze gebieden zoveel mogelijk beperkt door het nemen van alle maatregelen die redelijkerwijs kunnen worden verwacht. Uit de Memorie van Toelichting blijkt, dat de Wet natuurbescherming, buiten de zorgplicht, al voldoende instrumenten bevat om schadelijke handelingen in Natura 2000-gebieden te beperken. Deze zorgplicht is daarmee primair bedoeld om de eigen verantwoordelijkheid vast te leggen, die een ieder heeft voor een zorgvuldige omgang met de natuurwaarden in Natura 2000-gebieden.

Natura 2000-gebieden

Bij de aanwijzing van een Natura 2000-gebied worden voor het gebied instandhoudingsdoelstellingen voor te beschermen soorten en/ of habitats vastgesteld. Conform artikel 2.7, lid 2 van de Wet natuurbescherming is het verboden om zonder vergunning een project te realiseren dat afzonderlijk of in combinatie met andere plannen of projecten significante gevolgen kan hebben voor een Natura 2000-gebied. Als een plan of project mogelijk negatieve gevolgen kan hebben op Natura 2000-gebied, vindt eerst een globale toetsing plaats, de voortoets. Als uit de voortoets blijkt dat er zeker geen negatieve gevolgen zijn, dan kan het betreffende plan worden vastgesteld, of geldt in het geval van een project geen vergunningplicht. Als de kans op significante gevolgen niet kan worden uitgesloten dan moet, conform artikel 2.8 van de Wet natuurbescherming een passende beoordeling worden gemaakt. In dit geval wordt een plan eveneens m.e.r.-plichtig¹. Blijkt uit de passende beoordeling dat er geen aantasting plaatsvindt van de natuurlijke kenmerken van een Natura 2000-gebied, dan kan het betreffende plan worden vastgesteld, of kan voor de projecten door Gedeputeerde

¹ Richtlijn 2001/42/EG van het Europees Parlement en de Raad van 27 juni 2001, welke plicht in de Nederlandse wetgeving is verankerd in artikel 7.2a van de Wet milieubeheer.

Staten een vergunning worden verleend. In bepaalde gevallen kan, ondanks dat uit de passende beoordeling blijkt dat aantasting van de natuurlijke kenmerken mogelijk is, een plan toch worden vastgesteld of kan een vergunning toch worden verleend. Er dient dan te worden voldaan aan de zogeheten ADC criteria. De ADC criteria houden in: i) dat er geen alternatieve oplossingen zijn, ii) dat er sprake is van dwingende redenen van groot openbaar belang en iii) dat de nodige compenserende maatregelen worden getroffen.

Bijzondere nationale natuurgebieden

In uitzonderlijke gevallen kan de Minister, op grond van artikel 2.11, bijzondere nationale natuurgebieden aanwijzen. De Minister kan dit doen voor een gebied dat is of wordt aangemeld als Habitatrictlijngebied, maar nog niet definitief is aangewezen. Ook kan het voor een gebied dat nog geen onderdeel is van het Natura 2000-netwerk, maar waar compenserende maatregelen worden getroffen voor de realisatie van een project met significante gevolgen. Tot slot kan een gebied worden aangewezen in het geval dat dat noodzakelijk is in het kader van de Vogel- of Habitatrictlijn, om een gunstige staat van instandhouding te realiseren. Ter bescherming van de bijzondere nationale natuurgebieden kan de Minister verschillende maatregelen nemen, waaronder toegangsbeperkingen tot het gebied, het gebruik maken van zijn of haar aanschrijvingsbevoegdheid en het treffen van behoud- en herstelmaatregelen in het gebied.

Natuurnetwerk Nederland

Ter bescherming van vogelsoorten, van soorten van de Habitatrictlijn en van rode lijstsoorten dienen provincies, op basis van artikel 1.12 van de Wet natuurbescherming, zorg te dragen voor de totstandkoming en instandhouding van een samenhangend ecologisch netwerk, genaamd Natuurnetwerk Nederland (voorheen Ecologische Hoofdstructuur, EHS). Voor dit netwerk geldt, op basis van artikel 2.10 van het Besluit algemene regels ruimtelijke ordening (het Barro), een 'nee, tenzij'-beschermingsregime. Het bestemmingsplan, of een omgevingsvergunning waarmee van het bestemmingsplan wordt afgeweken, maakt geen ontwikkelingen mogelijk die kunnen leiden tot een significante vermindering van de oppervlakte, kwaliteit of samenhang van de aanwezige natuur, of tot een significante aantasting van de wezenlijke kenmerken en waarden van deze gebieden, *tenzij* er sprake is van groot openbaar belang, er geen reële alternatieven zijn, negatieve effecten zoveel mogelijk worden beperkt en overblijvende negatieve effecten worden gecompenseerd.

Provincies dienen deze bescherming te regelen bij provinciale verordening. Daarnaast kunnen provincies bij provinciale verordening andere gebieden met bijzondere natuurwaarden beschermen, zoals weidevogelgebieden of ganzenfoerageergebied. De precieze invulling van de bescherming verschilt van provincie tot provincie. In paragraaf 2.1 staat de bescherming beschreven die in dit geval van toepassing is.

Soortenbescherming

Verboden en zorgplicht

Voor een aantal soorten is door middel van verboden een beschermingsregime opgenomen in de Wet natuurbescherming. Er is een apart beschermingsregime voor Vogelrichtlijnsoorten (artikelen 3.1-3.4), voor Habitatrichtlijnsoorten (artikelen 3.5-3.9) en voor andere soorten (artikelen 3.10 en 3.11).

Naast de beschermde plant- en diersoorten geldt op basis van artikel 1.11 van de Wet natuurbescherming voor al de in het wild levende soorten ook een zorgplicht. Iedereen dient voldoende zorg in acht te nemen voor deze soorten en hun directe leefomgeving. Dit houdt onder meer in dat men negatieve gevolgen voor aanwezige soorten zoveel mogelijk beperkt door het nemen van alle maatregelen die redelijkerwijs kunnen worden verwacht.

Vogelrichtlijnsoorten

Voor ruimtelijke ingrepen zijn de volgende verboden relevant: het is verboden om van nature in Nederland in het wild levende vogels opzettelijk te doden of te vangen, het is verboden opzettelijk nesten, rustplaatsen en eieren van deze soorten te beschadigen of te vernielen of nesten van vogels weg te nemen. Ook is het verboden deze soorten opzettelijk te storen wanneer dit van wezenlijke invloed is op de staat van instandhouding van de soort.

De verboden in de wet zorgen voor een goede bescherming van nesten van alle in het wild levende vogelsoorten tijdens het broedseizoen. Globaal loopt het broedseizoen van half maart tot half augustus, maar ook de nesten van broedende vogels buiten deze periode zijn beschermd. Daarnaast zijn van een aantal vogelsoorten de nesten jaarrond beschermd, dus ook als ze niet als broedlocatie worden gebruikt. Het betreft dan over het algemeen soorten die hun nest het gehele jaar als verblijfplaats gebruiken of soorten die niet of nauwelijks in staat zijn om een eigen nest te bouwen.

Habitatrichtlijnsoorten

Voor ruimtelijke ingrepen zijn de volgende verboden relevant: het is verboden om soorten van de Habitatrichtlijn en van de verdragen van Bonn en Bern, in hun natuurlijke verspreidingsgebied opzettelijk te doden, te vangen of te verstoren, om eieren opzettelijk te vernielen, om voortplantings- of rustplaatsen te beschadigen en om planten van de Habitatrichtlijn en van het verdrag van Bern opzettelijk te ontwortelen of te vernielen.

Andere soorten

Naast de Vogelrichtlijnsoorten en de Habitatrichtlijnsoorten worden in de wet een aantal diersoorten en plantensoorten beschermd. Voor deze soorten zijn bij ruimtelijke ingrepen de volgende verboden relevant: het is verboden de beschermde diersoorten opzettelijk te doden of te vangen en om de vaste voortplantings- of rustplaatsen te beschadigen en het is verboden om de beschermde plantensoorten opzettelijk te plukken, ontwortelen of te vernielen.

Opzetvereiste

Bij veel van de hierboven genoemde verboden is er sprake van een opzetvereiste. Zo is het verboden om vogelnesten *opzettelijk* te beschadigen. In de wet wordt bij deze opzet uitgegaan van 'voorwaardelijke opzet'. Bij voorwaardelijke opzet is men zich bij het handelen bewust van de mogelijke negatieve consequenties, terwijl men de handeling toch uitvoert. Een voorbeeld van voorwaardelijke opzet is iemand die in het voorjaar een boom omzaagt en daarbij 'per ongeluk' een vogelnest beschadigt. De persoon had niet de opzet dit nest te beschadigen. Maar in de broedtijd van vogels is er wel een aanzienlijke kans dat er in een boom een vogel nestelt. Er kan daarom toch sprake zijn van opzettelijke beschadiging van het nest; voorwaardelijke opzet.

Vrijstelling, gedragscodes en ontheffing

Provinciale Staten kunnen in een verordening een vrijstelling verlenen van de bovenstaande verboden. Zie paragraaf 2.2 voor de vrijstelling die in deze provincie van toepassing is.

Daarnaast zijn de verboden niet van toepassing op handelingen die men uitvoert in het kader van ruimtelijke inrichting of ontwikkeling of bestendig beheer en onderhoud, wanneer men die handelingen uitvoert conform een goedgekeurde gedragscode. Gedragscodes kunnen daarbij zowel gebruikt worden voor de omgang met de Vogelrichtlijnsoorten, de Habitatrichtlijnsoorten als de andere beschermde soorten. Wel geldt voor de Vogelrichtlijnsoorten en de Habitatrichtlijnsoorten de aanvullende eis dat de handelingen die men uitvoert een wettelijk belang dienen uit de Vogelrichtlijn en Habitatrichtlijn. Het gaat dan onder meer om handelingen in het belang van de volksgezondheid, openbare veiligheid of ter bescherming van flora en fauna.

Tot slot kunnen Gedeputeerde Staten, wanneer er geen andere bevredigende oplossing bestaat, onder bepaalde voorwaarde een ontheffing verlenen van de verboden. Ook hierbij geldt voor Vogelrichtlijnsoorten en Habitatrichtlijnsoorten dat aan de handelingen die men verricht een wettelijk belang van de Vogelrichtlijn respectievelijk de Habitatrichtlijn ten grondslag dient te liggen.

Bescherming houtopstanden

De bescherming van houtopstanden is geregeld in hoofdstuk 4 van de Wet natuurbescherming. Het is verboden houtopstanden geheel of gedeeltelijk te vellen of te doen vellen, zonder voorafgaande melding bij de provincie. Een houtopstand is hierbij gedefinieerd als een eenheid van bomen of struiken met een oppervlakte van ten minste 1.000 vierkante meter of een rijbeplanting die meer dan 20 bomen omvat. De wet schrijft verder voor dat wanneer een houtopstand geheel of gedeeltelijk is geveld, de grond binnen drie jaar moet worden herbeplant.

Bovenstaande bescherming geldt niet voor alle houtopstanden. De regels zijn niet van toepassing op houtopstanden op erven of in tuinen, op fruitbomen, op windschermen om boomgaarden, op naaldbomen bedoeld om te dienen als kerstbomen, op kweekgoed, op bepaalde beplantingen van wilgen of populieren, op bepaalde beplantingen

bedoeld voor de productie van houtige biomassa en op houtopstanden binnen de, bij besluit van de gemeenteraad, vastgelegde grenzen van de bebouwde kom. Ook voor het dunnen van een houtopstand gelden de regels niet.

De provincie kan regels stellen ten aanzien van de meldingsplicht en de plicht tot herbeplanting. Ook kan de provincie een ontheffing verlenen ten behoeve van herbeplanting op andere grond. Verder kan de provincie ontheffing verlenen en kan de provincie bij verordening vrijstelling verlenen van zowel de meldingsplicht als de plicht tot herbeplanting.

