

Quickscan natuurtoets Biesterij, Rijssen

*Inventarisatie en beoordeling van natuurwaarden in
het kader van natuurwet en -regelgeving*



COLOFON

Titel: **Quickscan natuurtoets Biesterij, Rijssen**

Subtitel: Inventarisatie en beoordeling van natuurwaarden in het kader van natuurwet en -regelgeving

Projectcode: 10-111

Status: Definitief rapport

Datum: 27 april 2010

Auteur: Ing. J.G. (Janneke) Lindenholz

Eindredactie: Ing. M. (Marco) van der Sluis

Veldonderzoek: Ing. M. (Marco) van der Sluis

Opdrachtgever: Bureau Takkenkamp BV

Contactpersoon: Mevr. S. Lusthusz

EcoGroen Advies BV
Postbus 625
8000 AP Zwolle

T: 038 423 64 64

F: 038 423 64 65

I: www.ecogroen.nl

© EcoGroen Advies (2010)

Alles uit deze uitgave mag worden vermenigvuldigd en/of openbaar gemaakt mits onder vermelding van de bron:

Lindenholz J.G. (2010). Quickscan natuurtoets Biesterij, Rijssen; Inventarisatie en beoordeling van natuurwaarden in het kader van natuurwet en -regelgeving. Rapport 10-111. EcoGroen Advies, Zwolle.

INHOUDSOPGAVE

Samenvatting en conclusies

| | | |
|----------|--|----------|
| 1 | Inleiding | 1 |
| 1.1 | Aanleiding en doelstelling | 1 |
| 1.2 | Situatie..... | 1 |
| 1.3 | Algemene opzet en werkwijze | 2 |
| 2 | Gebiedsgericht natuurbeleid | 3 |
| 2.1 | Inleiding | 3 |
| 2.2 | Natuurbeschermingswet 1998 | 3 |
| 2.3 | Nota Ruimte..... | 3 |
| 3 | Flora- en faunawet | 6 |
| 3.1 | Methode | 6 |
| 3.2 | Flora | 6 |
| 3.3 | Zoogdieren | 6 |
| 3.4 | Broedvogels..... | 7 |
| 3.5 | Vissen en amfibieën..... | 7 |
| 3.6 | Overige soorten..... | 8 |
| 4 | Geraadpleegde bronnen | 9 |

Bijlagen

Bijlage I Wettelijk kader

SAMENVATTING EN CONCLUSIES

Aanleiding en doelstelling

In verband met de realisatie van een woning en schuur op een locatie aan de Biesterij in Rijssen is in opdracht van Bureau Takkenkamp BV (contactpersoon mevr. S. Lusthusz) een quickscan natuurtoets uitgevoerd door EcoGroen Advies BV.

Het onderzoek is gebaseerd op een veldbezoek op 13 april 2010 en een inventarisatie van bekende verspreidingsgegevens. De consequenties van de beoogde ruimtelijke ingreep op de aanwezige natuurwaarden zijn getoetst aan de Flora- en faunawet en het vigerend gebiedsgericht natuurbeleid.

Gebiedsgericht natuurbeleid

Op basis van de afstand en de aard van de ruimtelijke ingrepen wordt ingeschat dat de beoogde plannen geen negatieve effecten hebben op de in de omgeving aanwezige Natura 2000-gebieden, Beschermde natuurmonumenten, EHS of belangrijke natuurwaarden buiten de EHS.

Aangetroffen en te verwachten soorten

- In het plangebied zijn geen beschermde plantensoorten of plantensoorten van de Rode Lijst aangetroffen of te verwachten;
- Verspreid in het plangebied zijn vaste verblijfplaatsen van enkele algemeen voorkomende, laag beschermde zoogdiersoorten te verwachten. Vaste verblijfplaatsen van juridisch zwaarder beschermde zoogdieren, waaronder vleermuizen, zijn niet aangetroffen en worden ook niet verwacht. Er wordt geen schade aan vlieg- en/of jachtroutes van vleermuizen verwacht;
- De groenstructuren in de directe omgeving van het plangebied vormen geschikt broedgebied voor algemene broedvogels. In het plangebied zijn geen vogelsoorten aangetroffen en/of te verwachten waarvan de nestplaats en hun functionele leefomgeving jaarrond beschermd is. Wel is in het bos aan de overzijde van de Biesterij een jaarrond beschermde nestlocatie van Buizerd aangetroffen;
- In de watergangen is het voorkomen van zwaarder beschermde vissen en amfibieën niet te verwachten. Wel komen laag beschermde amfibieën voortplantend en overwinterend voor;
- Er zijn geen reptielen en beschermde ongewervelden aangetroffen en/of te verwachten.

Ontheffing en mitigerende maatregelen

- Het aanvragen van een ontheffing annex artikel 75 van de Flora- en faunawet is hier niet aan de orde;
- Werkzaamheden die broedbiotopen van alle aanwezige vogels verstoren of beschadigen dienen te allen tijde te worden voorkomen. Dit is voor de meeste soorten mogelijk door gefaseerd te werken en de uitvoering in elk geval op te starten in de periode voor half maart en na half juli. Overigens wordt voor het broedseizoen geen standaardperiode gehanteerd, maar is het van belang of een broedgeval wordt verstoord, ongeacht de datum;
- Voor de in het plangebied mogelijk voorkomende laag beschermde zoogdieren en amfibieën wordt als belangrijkste mitigerende maatregel fasering in tijd genoemd. Schade is - indien de planning van activiteiten dit toelaat - te minimaliseren door grondwerkzaamheden en het eventueel verwijderen van beplanting, zoveel mogelijk uit te voeren in de periode september - oktober. Dit is buiten de voortplantings- en overwinteringsperiode van veel dieren, dus buiten de periode waarin dieren extra kwetsbaar zijn.

1 INLEIDING

1.1 Aanleiding en doelstelling

In opdracht van bureau Takkenkamp BV (contactpersoon mevr S. Lusthusz) heeft EcoGroen Advies BV een quickscan natuurtoets uitgevoerd in verband met de voorgenomen realisatie van een woning en schuur op een locatie aan de Biesterij in Rijssen.

De Flora- en faunawet en Natuurbeschermingswet 1998 verplichten vooraf te toetsen of ruimtelijke ingrepen of activiteiten niet conflicteren met aanwezige beschermde plant- en diersoorten en habitats. In het voorliggende onderzoek vindt, ten behoeve van de onderbouwing van de ruimtelijke planvorming, een toetsing plaats aan de Flora- en faunawet en gebiedsgericht natuurbeleid. Een toelichting op de genoemde wet- en regelgeving is gegeven in bijlage I.

1.2 Situatie

De planlocatie is gelegen in het buitengebied van gemeente Rijssen-Holten en is in de huidige situatie in gebruik als landbouwgrond (zie ook figuur 1). Permanent oppervlaktewater is aanwezig in de vorm van watergangen. Bebouwing en opgaande groenstructuren zijn niet aanwezig op de betreffende locatie. De voorgenomen plannen bestaan uit de realisatie van een woning en een schuur (opslaglocatie voor machines en materiaal).

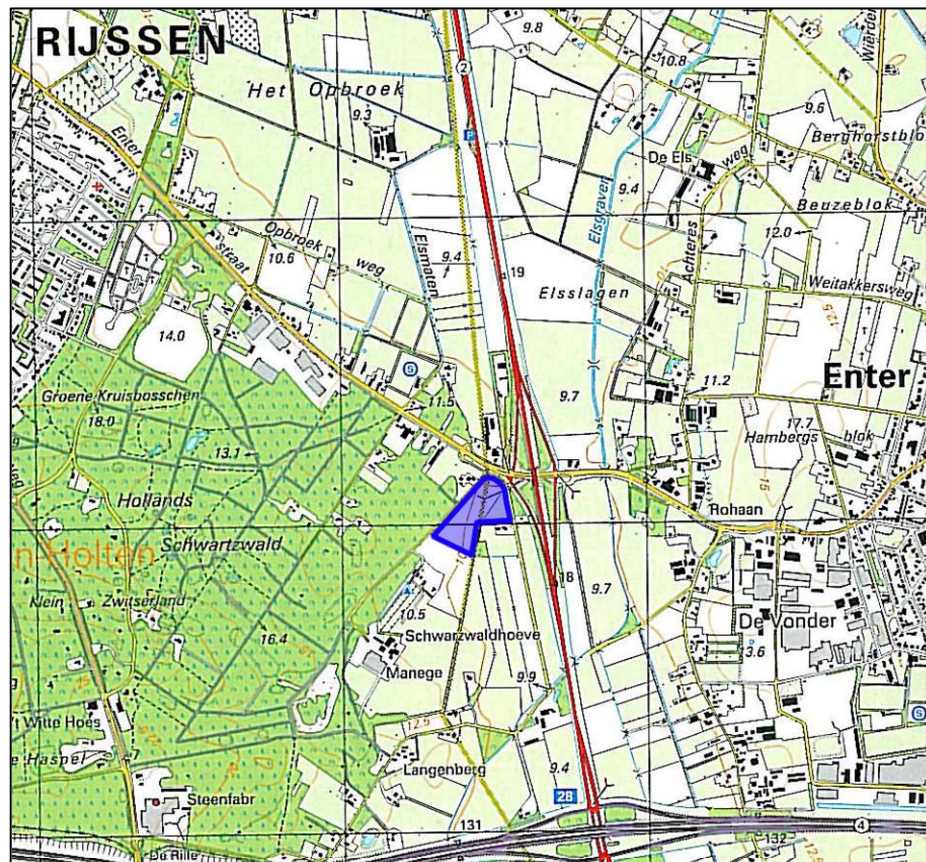

Figuur 1: Ligging van het plangebied (blauwe figuur) weergegeven op een topografische kaart (Bron kaartondergrond: Topografische Dienst Emmen).

1.3 Algemene opzet en werkwijze

Om inzicht te krijgen in de effecten van de voorgenomen uitbreiding op juridisch beschermde natuurwaarden zijn twee sporen gevolgd:

- Ten eerste is in kaart gebracht welk gebiedsgericht beleid uitwerking heeft in het gebied (hoofdstuk 2);
- Ten tweede is nagegaan welke beschermde planten- en diersoorten in het gebied voorkomen of kunnen voorkomen (hoofdstuk 3).

Voorliggende ecologische beoordeling is gebaseerd op één locatiebezoek, bekende verspreidingsgegevens (zie Hoofdstuk 4 Geraadpleegde bronnen), beschikbare gebiedskennis en bekende ecologische principes. Uit de verzamelde informatie volgt een korte beschrijving van de verwachte effecten van de ruimtelijke ingreep op beschermde soorten en gebieden. Daarnaast is beschreven welke mitigerende (verzachtende of inpassings-) maatregelen eventueel nodig zijn om overtreding van de Flora- en faunawet te kunnen voorkomen en of aanvullend onderzoek ten aanzien van beschermde soorten en/of gebieden nodig is.

2 GEBIEDSGERICHT NATUURBELEID

2.1 Inleiding

In het kader van dit onderzoek wordt, naast de aanwezigheid van beschermde soorten, aandacht besteed aan gebieden met een beschermingsstatus. De volgende wet- en regelgeving is daarbij van belang:

- Natuurbeschermingswet, waarin opgenomen de Vogel- en Habitatrichtlijn - tezamen 'Natura 2000-gebieden' genoemd - en Beschermde Natuurmonumenten;
- Nota Ruimte, in streekplannen uitgewerkt voor bescherming van onder andere de Ecologische Hoofdstructuur (EHS).

De beschermingsregimes hebben tot doel de natuurwaarden in de betreffende gebieden veilig te stellen. In sommige situaties dienen ook ruimtelijke activiteiten buiten de begrenzing van deze gebieden getoetst te worden op mogelijke schadelijke uitstralende effecten.

In dit hoofdstuk wordt nagegaan welk gebiedsgericht natuurbeleid uitwerking heeft in het plangebied. Daarnaast wordt beoordeeld of vervolgonderzoek noodzakelijk is.

2.2 Natuurbeschermingswet 1998

De beschermde waarden van een Natura 2000-gebied worden uitgedrukt in de vorm van instandhoudingsdoelstellingen voor habitattypen, vogels en/of andere soorten. Op voorhand dient beoordeeld te worden of activiteiten of ingrepen in of in de nabijheid van deze gebieden significant negatieve effecten kunnen hebben op de aangewezen beschermde waarden van deze gebieden.

In de directe nabijheid van de onderzoekslocatie bevinden zich geen Natura 2000-gebieden of Beschermde Natuurmonumenten. Dichtstbijzijnde Natura 2000-gebied is Borkeld gelegen op een afstand van ruim 1,5 kilometer van het plangebied, aan de zuidzijde van de Rijksweg A1. De Borkeld is een gevarieerd gebied door gradiënten in hoogte en tussen zandige, ijzerhoudende lemige en venige bodem. Aan de randen van het gebied is heide met jeneverbesstruweel aanwezig. In de kern van het gebied ligt een voormalig vergrast en verbost hoogveen. Voor de Borkeld zijn instandhoudingsdoelstellingen opgesteld voor vijf habitattypen.

Meest nabijgelegen Beschermde Natuurmonument is Weldam, op een afstand van ruim 8,5 kilometer. Weldam bestaat onder andere uit loofbossen, lanen, grachten en waterpartijen en een voormalige beekloop.

Gezien de afstand van het plangebied tot Natura 2000-gebied Borkeld en Beschermde Natuurmonument Weldam en de aard van de beoogde ingreep, kan worden gesteld dat de beoogde plannen geen effecten op kwalificerende soorten en habitats zullen hebben.

2.3 Nota Ruimte

De Nota Ruimte is één van de structuurschema's waarin de visie van het Rijk over natuur en landelijk gebied is vastgelegd. De nota richt zich op het behoud, herstel en ontwikkeling van wezenlijke natuurlijke kenmerken en waarden. Vanuit deze doelstelling is de Ecologische Hoofdstructuur in het leven geroepen en wordt ondermeer ganzenfoeragegebied en weidevogelgebied aangewezen.

Ecologische Hoofdstructuur

Het ruimtelijk beleid voor de EHS is gericht op 'behoud, herstel en ontwikkeling van de wezenlijke kenmerken en waarden' van de EHS, waarbij tevens rekening gehouden wordt met de andere belangen die in het gebied aanwezig zijn (Provincie Overijssel 2009b). De kernkwaliteiten binnen de EHS zijn natuurkwaliteit, landschappelijk kwaliteiten en beleving van rust.

Voor de EHS geldt het zogenaamde 'Nee, tenzij' -regime, wat betekent dat (nieuwe) plannen, projecten of handelingen niet zijn toegestaan indien zij de wezenlijk kenmerken of waarden van het gebied significant aantasten.

Op de Natuurbeleidskaart, behorend bij de Omgevingsvisie van provincie Overijssel, is te zien dat het dichtstbijzijnde gebied aangemerkt als EHS aan de overzijde van de Biesterij ligt (zie figuur 2). Het betreft hier het bosgebied Hollands Schwarzwald.

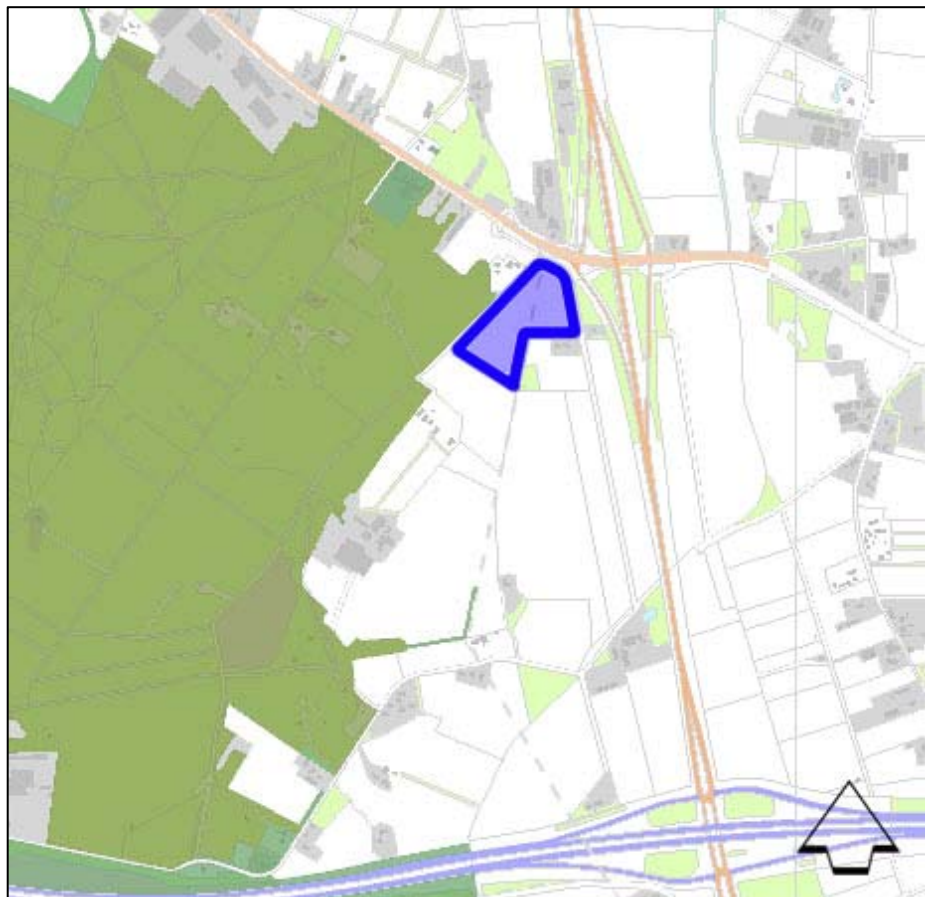

Figuur 2: Ligging van het plangebied (blauwe figuur) ten opzichte van de EHS (donkergroene vlakken). (Bron kaartondergrond: Omgevingsvisie Overijssel; natuurbeleidkaart).

Er vinden geen werkzaamheden plaats in de EHS. Zodoende zijn directe effecten zoals areaalverlies hier niet aan de orde. Tussen het onderzoeksgebied en de EHS ligt een verhardtoegangsweg. Door het gebruik van deze weg door onder andere gemotoriseerd verkeer en de aanwezigheid van verspreid liggende bebouwing is - met name in de eerste circa 20 meter - reeds sprake van verstoring. Extra negatieve effecten als gevolg van de beoogde plannen zijn, gezien de aard van deze plannen en de reeds aanwezige verstoring van verkeer op de tussenliggende weg, niet te verwachten. Negatieve effecten op de wezenlijke kenmerken en waarden van de EHS zullen daardoor naar verwachting afwezig blijven.

Natuur buiten de EHS

Ook buiten de EHS zijn bos- en natuurgebieden aanwezig. Deze gebieden dragen bij aan belangrijke gebiedskenmerken en dienen daarom behouden te blijven (Provincie Overijssel 2009b). Tot deze gebieden behoren onder andere weidevogel- en ganzengebieden.

Volgens de kaarten behorend bij Omgevingsvisie Overijssel ligt het plangebied op een afstand van meer dan vier kilometer van natuur buiten de EHS. Negatieve effecten op dit soort gebieden zijn als gevolg van de voorgenomen plannen dan ook niet te verwachten.

3 FLORA- EN FAUNAWET

3.1 Methode

Op 13 april 2010 is een veldbezoek aan het plangebied gebracht. Tijdens dit bezoek is aandacht besteed aan de beschermde soorten binnen de Flora- en faunawet (Ffwet) en vooral aan de juridisch zwaarder beschermde soorten (tabel 2 en 3). Voor zover mogelijk zijn de volgende soortgroepen geïnventariseerd: flora, zoogdieren, vogels, amfibieën, reptielen, vissen en ongewervelden. Daarnaast is op basis van de terreingesteldheid, bekende verspreidingsgegevens (zie Hoofdstuk 4 Geraadpleegde bronnen) en expert judgement, een uitspraak gedaan over mogelijk aanwezige beschermde soorten.

In dit hoofdstuk worden de onderzochte soortengroepen beschreven die in het plangebied en de directe omgeving zijn aangetroffen en te verwachten. De relevante soorten worden in de onderstaande tekst kort toegelicht.

3.2 Flora

In het plangebied en de directe omgeving zijn geen beschermde of bedreigde (Rode Lijst) plantensoorten aangetroffen. Aangetroffen soorten zijn algemeen voorkomende tredplanten als Klimopereprijs Vogelmuur, Paarse dovenetel, Kleine veldkers, Zachte ooievaarsbek en Gewone paardenbloem. In de watergangen zijn soorten als Riet, Gewoon sterrenkroos en Liesgras aangetroffen.

Gezien de aangetroffen soortensamenstelling en de terreingesteldheid wordt het voorkomen van beschermde of bedreigde soorten binnen het plangebied niet verwacht. Het nemen van vervolgstappen voor de soortgroep flora in deze situatie niet aan de orde.

3.3 Zoogdieren

Vleermuizen

Verblijfplaatsen van vleermuizen bevinden zich in donkere en voor vleermuizen bereikbare ruimten in bijvoorbeeld bomen, huizen en kelders. In het plangebied wordt geen bebouwing gesloopt en worden geen bomen gekapt. Schade aan vaste verblijfplaatsen van vleermuizen is zodoende niet aan de orde. Daarnaast worden geen opgaande lijnvormige structuren verwijderd die voor vleermuizen kunnen dienen als vlieg- en jachtroute en worden geen essentiële foerageergebieden verstoord of vernietigd. Vervolgstappen, zoals nader onderzoek of het nemen van mitigerende maatregelen zijn dan ook niet van toepassing.

Overige zoogdieren

In het plangebied en de directe omgeving is een aantal vaste verblijfplaatsen van laag beschermde, kleine grondgebonden zoogdiersoorten te verwachten c.q. vastgesteld, namelijk Veldmuis, Bosmuis en Huisspitsmuis. De aanwezigheid van zwaarder beschermde zoogdieren wordt gezien het ontbreken van geschikt biotoop niet verwacht.

Bij de bouwwerkzaamheden kunnen exemplaren en verblijfplaatsen van enkele laag beschermde zoogdieren verloren gaan. Voor bovengenoemde laag beschermde kleine zoogdieren geldt automatisch vrijstelling van de verbodsartikelen uit de Flora- en faunawet, waardoor het nemen van vervolgstappen voor deze zoogdieren niet aan de orde is.

Schade aan de algemene en laag beschermde zoogdieren kan - indien de planning van de werkzaamheden dit toelaat - geminimaliseerd worden door werkzaamheden zoveel mogelijk uit te voeren buiten de voortplantingsperiode (maart tot augustus). De

minst schadelijke periode is september tot december (mits vorstvrij).

3.4 Broedvogels

Er is geen systematische broedvogelinventarisatie uitgevoerd. Tijdens het veldonderzoek is met name gekeken naar de aanwezigheid van broedvogels met jaarrond beschermde nestplaatsen. Daarnaast is op basis van biotoopeisen, terreinkenmerken, expert judgement en bekende ecologische principes beoordeeld welke soorten aanwezig kunnen zijn.

Broedvogels met jaarrond beschermde nesten

De lijst met vogelsoorten waarvan de nesten het hele jaar door zijn beschermd is op 26 augustus 2009 gewijzigd. In deze rapportage is voor de effectbeoordeling de nieuwe lijst gehanteerd. Dit betreft de nesten van Boomvalk, Buizerd, Gierzwaluw, Grote gele kwikstraat, Havik, Huismus, Kerkuil, Oehoe, Ooievaar, Ransuil, Roek, Slechtvalk, Sperwer, Steenuil, Wespandief en Zwarte wouw. Daarnaast geldt voor de nesten van een aantal andere soorten (onder andere Zwarte specht en Kleine bonte specht) dat deze jaarrond beschermd zijn als zwaarwegende feiten of ecologische omstandigheden dat rechtvaardigen.

In het plangebied zijn geen aanwijzingen gevonden voor aanwezigheid van vogelsoorten waarvan de nestplaatsen jaarrond beschermd zijn. Deze worden ook niet verwacht. In het bos aan de overzijde van de Biesterij is wel een jaarrond beschermd nest aangetroffen, namelijk een horst van Buizerd. Daarnaast is een nestlocatie/territorium van Zwarte specht en Kleine bonte specht aangetroffen. Gezien de reeds aanwezige verstoring door gemotoriseerd verkeer op de Biesterij zijn geen extra negatieve effecten te verwachten op de functionaliteit van de nestlocaties van deze broedvogels.

Overige soorten

In de groenstructuren in de directe omgeving van het plangebied is broedgelegenheid aanwezig voor algemene soorten van bos en struweel zoals Tjiftjaf, Winterkoning, Vink, Ringmus, Zwarte kraai, Pimpelmees en Koolmees.

Alle van nature in Nederland voorkomende broedvogels, hun nesten, eieren en jongen zijn tijdens het broedseizoen strikt beschermd in de Flora- en faunawet. Over het algemeen kunnen effecten op broedvogels of hun nesten en jongen vermeden worden door schadelijke of storende werkzaamheden buiten het broedseizoen uit te voeren. De broedperiode verschilt per soort en soms ook per jaar. In het kader van de Flora- en faunawet wordt voor het broedseizoen geen standaardperiode gehanteerd. Van belang is of een broedgeval wordt verstoord, ongeacht de datum. Voor de meeste soorten kan de periode tussen half maart en half juli worden aangehouden als broedseizoen.

Door gefaseerd te werken en de uitvoering op te starten buiten het broedseizoen van de aanwezige vogels, is het mogelijk verstoring of beschadiging van broedbiotopen van vogels te voorkomen. Indien blijkt dat broedvogels afwezig zijn is het ook mogelijk om binnen de broedperiode van vogels aan te vangen met de werkzaamheden.

3.5 Vissen en amfibieën

Een deel van de watergangen in het plangebied bevatten permanent oppervlaktewater. Tijdens het veldonderzoek zijn deze watergangen, met behulp van een steeknet, intensief onderzocht op het voorkomen van beschermde vissen en amfibieën. Hierbij is alleen de niet-beschermde Tiendoornige stekelbaars aangetroffen. Beschermde vissoorten worden op basis van het ontbreken van geschikt biotoop en het intensieve onderzoek niet verwacht.

Uit het onderzoeksgebied en de omgeving ervan zijn geen juridisch zwaarder beschermde (Fw-wet tabel 2 en 3) amfibieënsoorten bekend (RAVON & Natuurloket). Ook zijn tijdens het veldonderzoek geen waarnemingen gedaan van zwaarder beschermde amfibieënsoorten. Eventuele overwintering van zwaarder beschermde

soorten wordt dan ook niet verwacht in het onderzoeksgebied. In de watergangen en de ruige randen ervan is wel voortplanting en overwintering te verwachten van enkele laag beschermde amfibieën als Gewone pad, Bruine kikker en Kleine watersalamander. Voor deze algemene, laag beschermde soorten (FFW tabel 1) geldt in deze situatie automatisch een vrijstelling van de verbodsartikelen uit de Flora- en faunawet. Het nemen van verplichte vervolgstappen voor de soortgroep amfibieën is in deze situatie zodoende niet aan de orde. Wel is het wenselijk om rekening te houden met deze kwetsbare soortgroep. Effecten op amfibieën kunnen - mits de planning van de werkzaamheden dit toelaat - geminimaliseerd worden door de werkzaamheden uit te voeren buiten de meest kwetsbare perioden van amfibieën die globaal lopen van maart t/m half augustus (voortplantingsperiode) en november t/m maart (overwinteringsperiode).

3.6 Overige soorten

Reptielen

Er zijn geen reptielen aangetroffen in het plangebied. Gezien de terreingesteldheid en bekende verspreidingsgegevens zijn deze ook niet te verwachten (Natuurloket en RAVON).

Ongewervelden en weekdieren

In het plangebied zijn geen beschermde of bedreigde (Rode Lijst) ongewervelden en weekdieren aangetroffen. Wegens het ontbreken van geschikt biotoop ontbreken geschikte voortplantingslocaties voor beschermde ongewervelden en weekdieren binnen het plangebied.

4 GERAADPLEEGDE BRONNEN

- Bode A.D., A.J. Dijkstra, B. Hoekstra, R. Hoeve & R. Zollinger (1999). De Zoogdieren van Overijssel. Voorkomen, verspreiding en ecologie van de in het wild levende zoogdieren.
- Broekhuizen S., B. Hoekstra, V. van Laar, C. Smeenk, J.B.M. Thissen (1992). Atlas van de Nederlandse zoogdieren. KNNV Uitgeverij, Utrecht.
- Dienst Regelingen (2009a). Aangepaste beoordeling ontheffing ruimtelijke ingrepen Flora- en faunawet.
- Dienst Regelingen (2009b). Aangepaste lijst jaarrond beschermde vogelnesten ontheffing Flora- en faunawet ruimtelijke ingreep.
- Heusden W.R.M. van & S.J. Vreugdenhil (2008). Handreiking Flora- en faunawet; Voor werkzaamheden en activiteiten in het kader van bestendig gebruik, bestendig beheer en onderhoud en ruimtelijk inrichting en ontwikkeling. Dienst Landelijk Gebied.
- Lange E., P. Twisk, A. van Winden en A. Diepenbeek (1994). Zoogdieren van West-Europa. Uitgegeven door de KNNV.
- Limpens H., K. Mostert & W. Bongers (red.) (1997). Atlas van de Nederlandse vleermuizen, Stichting Uitgeverij van de Koninklijke Nederlandse Natuurhistorische Vereniging, Utrecht.
- Ministerie van LNV (2004). Besluit van de Minister van Landbouw, Natuur en Voedselkwaliteit TRCJZ/2004/5727, houdende vaststelling van Rode Lijsten flora en fauna.
- Natuurloket (www.natuurloket.nl).
- Nöllert A. & C. Nöllert (1992). Amfibieëngids van Europa.
- Provincie Overijssel (2009a). Kaartmachine behorend bij 'Omgevingsvisie Overijssel'. <http://gisopenbaar.overijssel.nl/website/omgevingsvisie/omgevingsvisie.html>
- Provincie Overijssel (2009b). Omgevingsvisie Overijssel; Visie en uitvoeringsprogramma voor de ontwikkeling van de fysieke leefomgeving van de provincie Overijssel. Mei 2009, Provincie Overijssel.
- RAVON Reptielen, Amfibieën, Vissenonderzoek Nederland (www.ravon.nl).
- Waarneming.nl (website met soortenwaarnemingen in Nederland).

BIJLAGEN

BIJLAGE I: WETTELIJK KADER

Flora- en faunawet

Inleiding

Sinds 1 april 2002 is de Flora- en faunawet van kracht. Onder de Flora- en faunawet zijn ongeveer 500 soorten in Nederland aangewezen als beschermde dier- of plantensoort. De doelstelling van de wet is de bescherming en het behoud van de gunstige staat van instandhouding van in het wild levende plant- en diersoorten. Het uitgangspunt van de wet is 'nee, tenzij'. Dit betekent dat activiteiten met een schadelijk effect op beschermde soorten in principe verboden zijn.

De Flora- en faunawet kent een groot aantal verbodsbepalingen die samenhangen met ruimtelijke ingrepen, plannen en projecten. Zo is het verboden beschermde inheemse planten te plukken of te beschadigen en geldt voor beschermde dieren een verbod op het doden, verwonden en opzettelijk verontrusten. Ook is het verboden nesten, holen of andere voortplantings- of vaste rust- of verblijfplaatsen van beschermde inheemse dieren te beschadigen of te verstoren of eieren te rapen of te vernielen. De verbodsbepalingen betreffende planten op hun groeiplaats zijn opgenomen in artikel 8. De verbodsbepalingen betreffende dieren in hun natuurlijke leefomgeving zijn vermeld in artikel 9 tot en met 12.

Van het verbod op schadelijke handelingen ('nee') kan onder voorwaarden ('tenzij') worden afgeweken, met een ontheffing of vrijstelling. Het verlenen hiervan is de bevoegdheid van de minister van Landbouw, Natuur en Voedselkwaliteit (LNV) of, in geval van beheer en schadebestrijding, van gedeputeerde staten van de provincies.

Beschermde dier- en plantensoorten

Beschermde inheemse planten- en diersoorten zijn bij algemene maatregel van bestuur aangewezen. Het zijn soorten die van nature in Nederland voorkomen en die in hun voortbestaan worden bedreigd of het gevaar lopen in hun voortbestaan te worden bedreigd. Ook zijn soorten aangewezen die niet noodzakelijkerwijs in hun voortbestaan worden bedreigd, maar wel bescherming genieten ter voorkoming van overmatige benutting.

De volgende diersoorten zijn beschermd volgens de Flora- en faunawet:

- 1) Alle van nature in Nederland voorkomende soorten *zoogdieren*, met uitzondering van gedomesticeerde dieren en met uitzondering van de zwarte rat, de bruine rat en de huismuis;
- 2) Alle van nature op het Europese grondgebied van de Lidstaten van de Europese Unie voorkomende soorten *vogels* met uitzondering van gedomesticeerde vogels;
- 3) Alle van nature in Nederland voorkomende soorten *amfibieën en reptielen*;
- 4) Alle van nature in Nederland voorkomende soorten *vissen*, met uitzondering van de soorten waarop de Visserijwet 1963 van toepassing is;
- 5) Een aantal ongewervelden (o.a. *insecten, libellen en kevers*) die in hun voortbestaan bedreigd zijn of het gevaar lopen in hun voortbestaan te worden bedreigd.

Er zijn drie beschermingsregimes van kracht, mede afhankelijk van de zeldzaamheid van de soort en de status in Europese richtlijnen. Van licht naar zwaar beschermd zijn de soorten opgenomen op Tabel 1, 2 of 3. Voor vogels gelden specifieke eisen, met name tijdens het broedseizoen. Bij ruimtelijke ingrepen geldt automatisch vrijstelling voor soorten van Tabel 1 waardoor de meeste aandacht gevraagd is voor soorten van Tabel 2/3 en voor vogels.

Wijze van toetsing

Door uitspraken van de Raad van State in het voorjaar van 2009 is de beoordeling aangepast bij ontheffingsaanvragen voor ruimtelijke ingrepen. Sinds 26 augustus van dat jaar werken we daardoor volgens een nieuw stroomschema (zie volgende pagina). Gaat u een ruimtelijke ingreep uitvoeren en zijn beschermde soorten aanwezig, dan zijn er vaak twee opties:

1) Voorkom overtreding van de Flora- en faunawet. Het gaat dan om het behoud van de functionaliteit van de voortplantings- en/of vaste rust- en verblijfplaats van de soort. Het betreft de functies van het leefgebied die ervoor zorgen dat de soort succesvol kan rusten of voortplanten, bijvoorbeeld nesten, migratieroutes en foerageergebied. Als u deze veilig stelt door vooraf mitigerende maatregelen te treffen, heeft u mogelijk geen ontheffing meer nodig. Om zeker te zijn dat uw maatregelen voldoende zijn, kunt u ze vóóraf laten beoordelen door Dienst Regelingen. Als deze voldoende zijn krijgt u een beschikking met daarin de goedkeuring van uw maatregelen. De goedkeuring krijgt u in de vorm van een afwijzing van uw ontheffingsaanvraag. U heeft namelijk geen ontheffing nodig doordat u met uw maatregelen overtreding van de Flora- en faunawet voorkomt.

2) Kan de functionaliteit van de voortplantings- en/of vaste rust- en verblijfplaats van de soort niet worden gegarandeerd door mitigerende maatregelen? Dan dient u een reguliere ontheffingsaanvraag in waarbij de onderstaande vragen gesteld worden:

- In welke mate wordt de functionaliteit van de voortplantings- en/of vaste rust- en verblijfplaats aangetast?
- Is er een bij wet genoemd belang? (behalve bij Tabel 2-soorten)
- Is er een andere bevredigende oplossing? (behalve bij Tabel 2-soorten)
- Komt de gunstige staat van instandhouding niet in gevaar?

Beoordeling Dienst Regelingen

Dienst Regelingen beoordeelt of het bij wet genoemd belang zwaarder weegt dan het overtreden van de verbodsbepaling(en). Voor Tabel 2-soorten gelden minder zware eisen en kan een door het ministerie goedgekeurde gedragscode ook uitkomst bieden. De gedragscode moet wel van toepassing zijn op uw activiteit en u moet kunnen aantonen dat u precies zo werkt als in de gedragscode staat. Voor Bijlage 1-soorten uit Tabel 3 krijgt u alleen ontheffing wanneer sprake is van een bij wet genoemd belang. Bij een ruimtelijke ingreep betreft het meestal één van de onderstaande vier belangen:

- Bescherming van flora en fauna (b)
- Volksgezondheid of openbare veiligheid (d)
- Dwingende redenen van groot openbaar belang, met inbegrip van redenen van sociale of economische aard, en voor het milieu wezenlijke gunstige effecten (e)
- Uitvoering van werkzaamheden in het kader van ruimtelijke inrichting of ontwikkeling (j)

Voor vogels en soorten van bijlage IV van de Habitatrichtlijn geldt dat u alleen ontheffing kunt krijgen op grond van een bij wet genoemd belang uit respectievelijk de Vogelrichtlijn en de Habitatrichtlijn. In de praktijk zijn de mogelijkheden voor het verkrijgen van een ontheffing voor die soorten dan ook zeer beperkt, met name voor vogels¹.

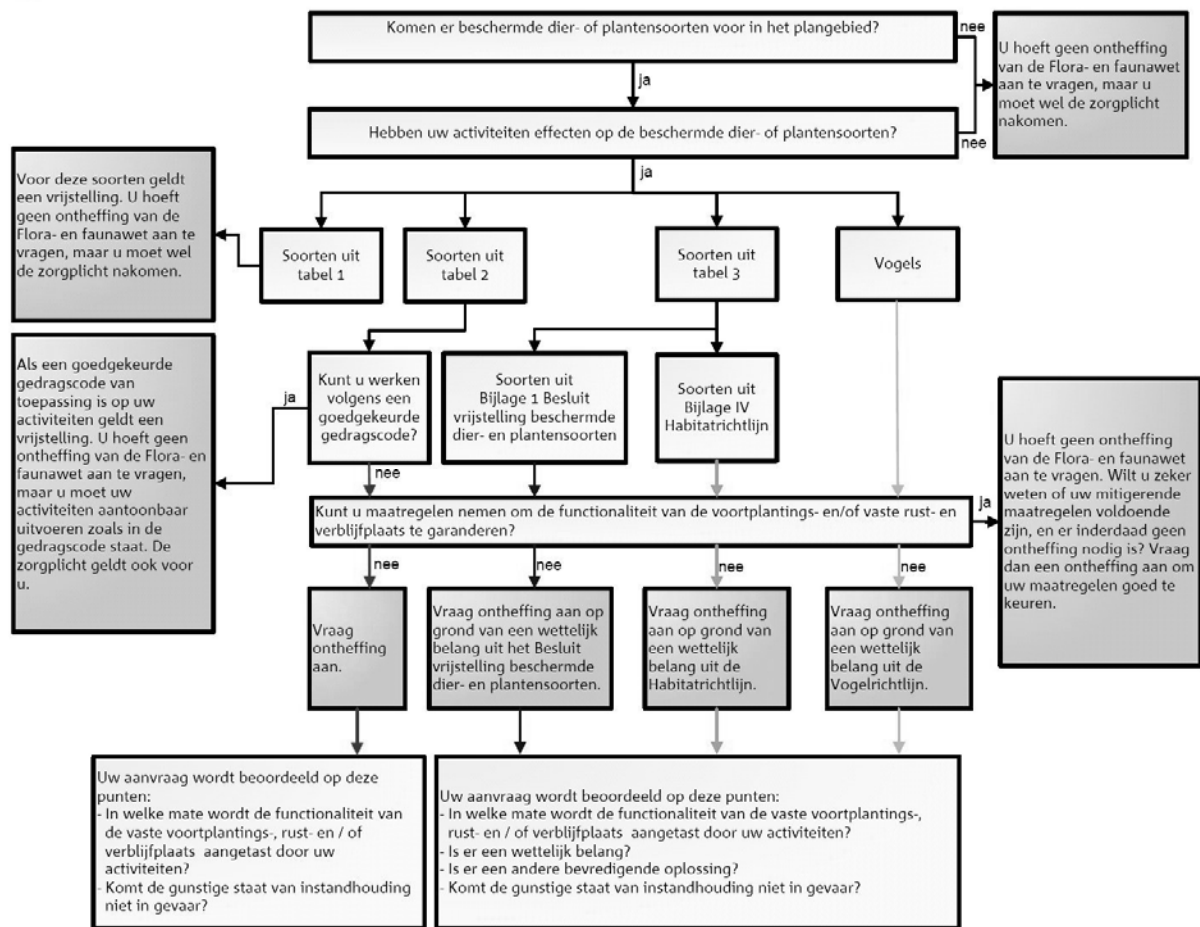

Toetsingschema Flora- en faunawet (Bron: Dienst Regelingen 2009. Aangepaste beoordeling ontheffing ruimtelijk ingrepen Flora- en faunawet).

Rode lijsten

Los van de Flora- en faunawet heeft de Minister van LNV ter uitvoering van de bepalingen in artikelen 1 en 3 van het Verdrag van Bern een aantal Rode Lijsten voor bedreigde en kwetsbare soorten dieren en planten gepubliceerd². Voor soorten van de Rode Lijsten heeft de overheid zich verplicht onderzoek en werkzaamheden te bevorderen die nodig zijn voor bescherming en beheer. Het voorkomen van een soort op de Rode Lijst heeft geen wettelijke beschermingsstatus tot gevolg. Opname op de Rode Lijst zegt alleen iets over de zeldzaamheid en populatieontwikkelingen van de betreffende soorten.

¹ In de Vogelrichtlijn worden alleen de belangen b en d én de veiligheid van het luchtverkeer (belang c) genoemd;

² Besluit van de Minister van Landbouw, Natuur en Voedselkwaliteit van TRC/JZ/2004/5727, houdende vaststelling van rode lijsten flora en fauna.

Natuurbeschermingswet 1998

Op 1 oktober 2005 is de gewijzigde Natuurbeschermingswet 1998 in werking getreden. De Natuurbeschermingswet heeft betrekking op Natura 2000 gebieden in Nederland en verankert een deel van de Europese Vogelrichtlijn en Habitatrichtlijn in de nationale wetgeving. Natura 2000 bestaat uit een netwerk van Europese natuurgebieden. Het vormt de basis van het Europese natuurbeleid. Natura 2000 is gericht op de instandhouding en ontwikkeling van soorten en ecosystemen die voor Europa belangrijk zijn.

Nederland regelt aan de hand van een vergunningenstelsel de zorgvuldige afweging rond projecten die gevolgen kunnen hebben voor Natura 2000-gebieden. Deze vergunningen worden verleend door de provincies of door de Minister van LNV. Daarnaast stelt Nederland voor al haar Natura 2000-gebieden beheerplannen op waarin de te beschermen waarden, de zogeheten instandhoudingsdoelen, nader worden uitgewerkt in ruimte, tijd en omvang.

In deze samenvatting zijn alleen de meest relevante onderdelen van de wetgeving vereenvoudigd weergegeven. Aan deze tekst kunnen derhalve geen rechten worden ontleend. Voor meer achtergronden en de oorspronkelijke wetsteksten kunt u terecht op [www.minlnv.nl/Onderwerpen Natuur](http://www.minlnv.nl/Onderwerpen/Natuur). U kunt daar ook verleende ontheffingen inzien.