



# Natuurtoets

**Bestemmingsplan uitbreiding Aldi Smilde**

projectnummer 404071  
concept revisie 00  
26 februari 2016

# Natuurtoets

## Bestemmingsplan uitbreiding Aldi Smilde

projectnummer 404071  
concept revisie 00  
26 februari 2016

### Auteurs

J.W.C. Melis MSc.

### Opdrachtgever

Aldi Vastgoed B.V.  
Postbus 293  
9200AG Drachten

datum vrijgave	beschrijving revisie 00	goedkeuring	vrijgave
	concept	M. Korthorst	S.B.W. Hammink

# Inhoudsopgave

Blz.

<b>1</b>	<b>Inleiding</b>	<b>1</b>
1.1	Aanleiding	1
1.2	Doel	1
1.3	Leeswijzer	2
<b>2</b>	<b>Wettelijk kader natuurbescherming</b>	<b>3</b>
2.1	Algemeen	3
2.2	Flora- en faunawet	3
2.3	Natuurnetwerk Nederland	3
2.4	Natuurbeschermingswet 1998	3
<b>3</b>	<b>Plangebied en projectvoornemen</b>	<b>4</b>
3.1	Plangebied	4
3.2	Projectvoornemen	4
<b>4</b>	<b>Methodiek</b>	<b>6</b>
4.1	Algemeen	6
4.2	Bureauonderzoek	6
4.3	Terreinbezoek	7
4.4	Effectbeoordeling en advies vervoltraject	7
<b>5</b>	<b>Resultaten gebiedsonderzoek</b>	<b>8</b>
5.1	Gebiedsbeschrijving	8
5.2	Beschermde soorten	9
5.2.1	Bureauonderzoek	9
5.2.2	Terreinbezoek - ecologische bevindingen	10
5.2.3	Samenvatting beschermde soorten	12
5.3	Beschermde gebieden	12
<b>6</b>	<b>Toetsing</b>	<b>14</b>
6.1	Effectbepaling	14
6.2	Effecten beschermde soorten	14
6.2.1	Vogels	14
6.2.2	Zoogdieren	15
6.2.3	Reptielen	16
6.2.4	Amfibieën	16
6.2.5	Vissen	16
6.2.6	Vlinders, libellen en overige beschermde soortgroepen	16
6.2.7	Flora	16
6.3	Effecten op beschermde gebieden	16
6.3.1	Effecten op het Natuurnetwerk Nederland (NNN)	16

6.3.2	Effecten op Natura 2000-gebieden	16
<b>7</b>	<b>Conclusies</b>	<b>17</b>
7.1	Conclusies soortenbescherming	17
7.2	Conclusies gebiedsbescherming	18
7.3	Nader onderzoek	18
7.4	Kansen voor natuur	19
<b>8</b>	<b>Bronnen</b>	<b>21</b>
	<b>Bijlage 1 Wettelijk kader</b>	<b>23</b>

# 1 Inleiding

## 1.1 Aanleiding

Aan de Veenhoopsweg in Smilde is een vestiging van de Winkelketen Aldi gevestigd. Voor een uitbreiding van het winkelpand en de parkeerplaats is een bestemmingsplanwijziging noodzakelijk. Deze natuurtoets wordt uitgevoerd in het kader van de bestemmingsplanwijziging. Het nieuwe bestemmingsplan maakt de sloop van een naastgelegen huis en de aanleg van een parkeerterrein op dit terrein mogelijk.

Bestemmingsplannen dienen te worden beoordeeld op de uitvoerbaarheid in relatie tot actuele natuurwetgeving, met name de Flora- en faunawet, Natuurnetwerk Nederland (NNN; voorheen Ecologische Hoofdstructuur) en Natuurbeschermingswet 1998. Er mogen geen ontwikkelingen plaatsvinden die op onoverkomelijke bezwaren stuiten door effecten op beschermde natuurgebieden en/of flora en fauna. In dit kader is inzicht gewenst in de aanwezige natuurwaarden en de mogelijk daarmee samenhangende consequenties vanuit de actuele natuurwetgeving. Dit wordt gedaan op basis van een natuurtoets. In deze rapportage zijn de resultaten van de natuurtoets beschreven. In figuur 1.1 is de globale ligging van het plangebied weergegeven.



Figuur 1.1 ligging van het plangebied (kruis) Bron: Globespotter 2015

## 1.2 Doel

In ruimtelijke plannen, zoals bestemmingsplannen, is in het kader van de uitvoerbaarheid inzicht gewenst in de aanwezigheid van beschermde soorten en gebieden. Er dient te worden aangetoond dat het plan uitvoerbaar is. Het doel van voorliggende natuurtoets is het opsporen van strijdigheden van de voorgenomen ingreep met de Flora- en faunawet, NNN en/of de Natuurbeschermingswet 1998 en het bepalen of de aanvraag van een ontheffing noodzakelijk is.

### 1.3 Leeswijzer

De natuurtoets is verder als volgt opgebouwd:

- hoofdstuk 2 beschrijft beknopt het wettelijk kader;
- hoofdstuk 3 beschrijft het plangebied en het projectvoornemen;
- hoofdstuk 4 geeft een toelichting op de methodiek van de natuurtoets;
- hoofdstuk 5 beschrijft het gebied en gaat in op de ecologische waarden en de beschermde soorten in (de omgeving) van het plangebied;
- hoofdstuk 6 toetst de ontwikkeling aan de Flora- en faunawet;
- hoofdstuk 7 beschrijft de conclusies en (eventuele) vervolgstappen en procedures.

## 2 Wettelijk kader natuurbescherming

### 2.1 Algemeen

De natuurwet- en regelgeving kent twee sporen, een soortgericht spoor (Flora- en faunawet) en een gebiedsgericht spoor (Natuurnetwerk Nederland (hierna NNN) en Natuurbeschermingswet 1998). De Flora- en faunawet richt zich op de bescherming van soorten en het NNN en de Natuurbeschermingswet 1998 op de bescherming van gebieden. Met de Flora- en faunawet en de Natuurbeschermingswet 1998 is de Europese Vogel- en Habitatrichtlijn in nationale wetgeving geïmplementeerd. Per 1 januari 2017 treedt naar verwachting de nieuwe Wet Natuurbescherming in werking. Deze nieuwe vervangt de Natuurbeschermingswet 1998, de Flora- en faunawet en de Boswet. In deze natuurtoets wordt uitgegaan van de huidige wet- en regelgeving.

Voor een uitgebreide algemene beschrijving van de Flora- en faunawet, het NNN en de Natuurbeschermingswet 1998 wordt verwezen naar bijlage 1.

### 2.2 Flora- en faunawet

Het doel van de Flora- en faunawet is het in stand houden van de inheemse flora en fauna. Vanuit deze wet is bij ruimtelijke ingrepen de initiatiefnemer verplicht op de hoogte te zijn van de mogelijk voorkomende beschermde natuurwaarden binnen het projectgebied. De Flora- en faunawet gaat uit van het 'nee, tenzij'-principe. Bepaalde handelingen, waaronder ruimtelijke ingrepen, waarbij beschermde soorten in het geding zijn, zijn alleen onder voorwaarden mogelijk.

### 2.3 Natuurnetwerk Nederland

Het Natuurnetwerk Nederland (NNN) is de kern van het natuurbeleid. Het NNN is in provinciale structuurvisies uitgewerkt en vastgelegd in de ruimtelijke verordening. Ruimtelijke plannen moeten hieraan worden getoetst. Natura 2000-gebieden, Beschermde Natuurmonumenten en wetlands zijn beschermd via de Natuurbeschermingswet 1998 en hebben derhalve een wettelijke status. In of in de nabijheid van het NNN en Natuurbeschermingswetgebieden geldt het 'nee, tenzij'-principe. In principe zijn er geen ontwikkelingen toegestaan als deze ontwikkelingen de wezenlijke kenmerken en waarden van het gebied aantasten.

### 2.4 Natuurbeschermingswet 1998

Natura 2000-gebieden en Beschermde Natuurmonumenten worden beschermd middels de Natuurbeschermingswet 1998, deze gebieden hebben daarmee een wettelijke beschermde status. Er zijn geen ontwikkelingen zonder Natuurbeschermingswetvergunning toegestaan als deze ontwikkeling de natuurlijke waarden en instandhoudingsdoelen van het gebied direct of indirect aantasten.

## 3 Plangebied en projectvoornemen

### 3.1 Plangebied

Het plangebied is gelegen in de bebouwde kom van Smilde in de provincie Drenthe. In de omgeving van het plangebied zijn woningen, tuinen en winkelgebied aanwezig. Ten westen van het plangebied is de Drentse Hoofdvaart aanwezig.

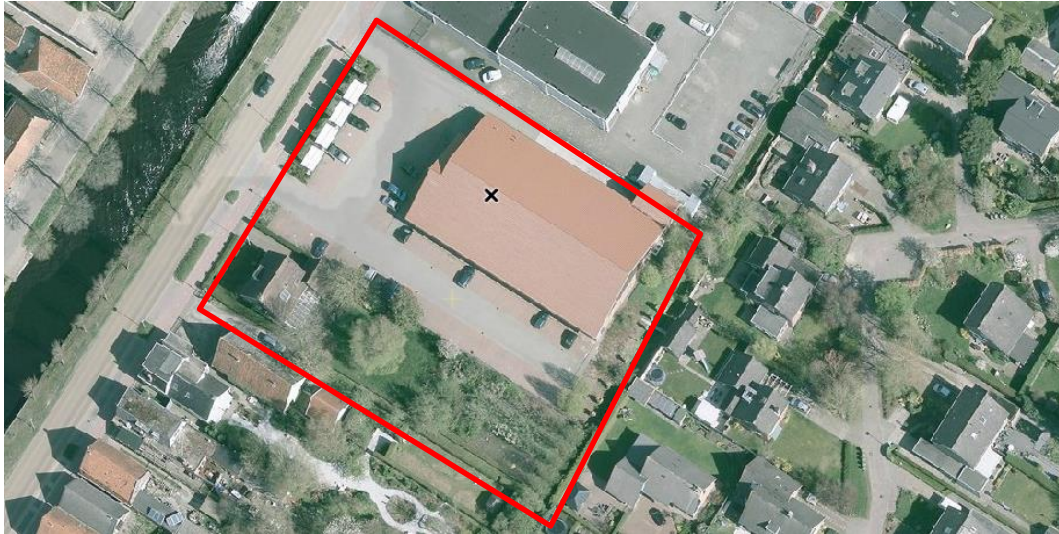

Figuur 3.1. Globale ligging van het plangebied (rood omkaderd). Bron: globespotter 2015.

### 3.2 Projectvoornemen

In figuur 3.2 is de toekomstige situatie in het plangebied weergegeven. De in figuur 3.1 aanwezige bebouwing in het plangebied wordt gesloopt. Dit betreft de huidige vestiging van de Aldi en het woonhuis op het naastgelegen perceel. Tevens wordt de begroeiing op de aanwezige percelen verwijderd en worden nieuwe groenvoorzieningen aangeplant.





Figuur 3.2. Mogelijk eindbeeld (Syplon bouwmanagement).

## 4 Methodiek

### 4.1 Algemeen

Het onderzoek naar het voorkomen van beschermde soorten en ligging van beschermde gebieden is opgebouwd uit twee onderdelen:

1. Bureaustudie naar waarnemingen van beschermde soorten uit het (recente) verleden en ligging van beschermde gebieden in de invloedssfeer van het project;
2. Terreinbezoek naar de (mogelijke) aanwezigheid van beschermde soorten.

### 4.2 Bureauonderzoek

In het bureauonderzoek wordt specifiek gekeken naar de zwaar beschermde (Tabel 3) en overig beschermde (Tabel 2) soorten uit de Flora- en faunawet. Deze soorten zijn in Nederland zeldzaam of hebben een Europese bescherming (Habitatrichtlijn en bijlage IV-soorten) en moeten worden getoetst op voorkomen en het projecteffect. Treden effecten op, of worden verbodsbepalingen overtreden, dan zijn er maatregelen nodig om deze effecten te voorkomen, verzachten of te compenseren om te voldoen aan de Flora- en faunawet.

Algemeen beschermde soorten die zijn opgenomen in Tabel 1 van de Flora- en faunawet, zijn niet meegenomen in deze toetsing. Deze soorten zijn zodanig algemeen in Nederland dat de gunstige staat van instandhouding niet in het geding komt door het voorliggende project. Bovendien geldt voor deze soorten een vrijstelling van de verbodsbepalingen uit artikel 8 t/m 12 van de Flora- en faunawet. Wel geldt voor deze soorten de algemene zorgplicht. Door rekening te houden met de kwetsbare seizoenen van deze soorten, wordt voldoende aan de zorgplicht voldaan en kan de gunstige staat van instandhouding worden gegarandeerd.

Er worden diverse bronnen geraadpleegd om een beeld te krijgen van de verspreiding en (mogelijk) voorkomen van zwaarder (Tabel 2 en 3 – soorten) beschermde soorten in en rond het plangebied. Met behulp van landelijke en regionale verspreidingsatlassen en specifieke internetsites ([www.ravon.nl](http://www.ravon.nl); [www.vlindernet.nl](http://www.vlindernet.nl); [www.libellennet.nl](http://www.libellennet.nl) [www.Naturalis.nl\EIS](http://www.Naturalis.nl\EIS)) wordt nagegaan of in het verleden zwaarder beschermde soorten zijn aangetroffen in of nabij het plangebied. Deze atlassen maken veelal gebruik van atlasblokken (5 x 5 kilometer). De soortgegevens hebben daarom betrekking op de regio en niet specifiek op het plangebied.

Daarnaast worden landelijke databanken voor natuurwaarnemingen geraadpleegd, waaronder telmee.nl, over de periode 2011 - 2016. Telmee.nl is het invoerportaal van de landelijke Particuliere Gegevensbeherende Organisaties (PGO's). Er kan informatie over diverse soortgroepen tot op kilometerhokniveau worden verkregen. Exacte locaties of datering van de waarnemingen zijn dan niet bekend. Aan de hand van de resultaten van de bureaustudie wordt een inschatting gemaakt of de betreffende soorten in het plangebied voor zouden kunnen komen.

Vogels zijn beschermd onder de Flora- en faunawet. Een aantal vogels is onderverdeeld in vogels met jaarrond beschermde nesten (categorie 1-4) en niet jaarrond beschermde nesten (categorie 5) (zie toelichting in Bijlage 1 – Wettelijk kader) waarvan inventarisatie gewenst is. Gekeken wordt naar de verspreiding van categorie 1-4 soorten en soorten van categorie 5 die mogelijk zeldzaam zijn in de omgeving van het plangebied.

Naast de bronnen met soortinformatie, is voor het nagaan van de ligging van Natura 2000-gebieden gebruik gemaakt van de “Natura 2000 Network Viewer” van de EU. Om inzicht te krijgen in de ligging van het plangebied t.o.v. van het NNN is de provinciale website geraadpleegd.

### **4.3 Terreinbezoek**

Naar aanleiding van de uitkomsten van de bureaustudie is bepaald in hoeverre de aanwezigheid van beschermde soorten aannemelijk gesteld kan worden op basis van aanwezig geschikt biotoop in het plangebied. Op donderdag 11 februari 2016 is een terreinbezoek aan het plangebied afgelegd om te bepalen in hoeverre aan de hand van de soorten uit de bureaustudie en aan de hand van het voorkomen van geschikt habitat beschermde soorten kunnen voorkomen. Het gaat hier om een deskundigenoordeel op basis van de fysieke gesteldheid van het terrein (biotopenonderzoek). Daarnaast zijn de aangetroffen belangwekkende soorten opgetekend.

### **4.4 Effectbeoordeling en advies vervolgtraject**

Aan de hand van de bevindingen uit het bureauonderzoek en de resultaten van het verkennend terreinbezoek kan worden bepaald of een vervolgonderzoek nodig is om beschermde soorten uit te sluiten en om te bepalen wat de effecten zijn. Tevens kan worden geadviseerd over de te volgen procedure inzake de natuurwetgeving.

## 5 Resultaten gebiedsonderzoek

### 5.1 Gebiedsbeschrijving

Het plangebied bestaat uit het perceel van de Aldi en het naastgelegen perceel met huisnummer 38 (zie figuur 5.1). De bebouwing op de terrein bestaat uit het pand van de Aldi en het woonhuis op nummer 38. Het winkelpand van de Aldi is opgetrokken uit baksteen en heeft een pannendak. Het woonhuis op nummer 38 is eveneens opgetrokken uit baksteen en heeft een pannendak.

De parkeerplaats bestaat uit klinkerverharding, hier zijn verder geen groenelementen aanwezig. Achter het pand van de Aldi is een groenstrook aanwezig. Hier staan enkele knotwilgen, overgroeid door klimop en er loopt een kleine afwateringssloot. In de tuin van nummer 38, is een fruitboomgaard aanwezig. Daarnaast zijn in de tuin brede hagen aanwezig en staat er een aantal bomen waaronder een forse berk en conifeer.



*Figuur 5.1. Impressie van het plangebied (met de klok mee) Het huidige pand van de Aldi, een fruitboomgaard in de tuin van nr. 38, de huidige bebouwing bij nr 38 en de tuin van nr 38.*

## 5.2 Beschermde soorten

Het onderzoek naar beschermde soorten is opgesplitst in een bureauonderzoek (5.2.1) en een terreinbezoek (5.2.2).

### 5.2.1 Bureauonderzoek

Uit de landelijke en provinciale verspreidingsinformatie en uit atlassen (5 x 5 kilometerhok) blijkt dat in of nabij het plangebied in het verleden diverse beschermde soorten zijn waargenomen. Dit betreft onderstaande zwaarder beschermde (Tabel 2 en 3 Flora- en faunawet) soorten.

#### **Vogels, categorie 1-4**

- *Buizerd, huismus, ransuil en roek.*

#### **Zoogdieren**

- *Eekhoorn, steenmarter, gewone dwergvleermuis\*, gewone grootoorvleermuis\*, laatvlieger\*, rosse vleermuis\* en watervleermuis\*.*

#### **Reptielen**

- *Levendbarende hagedis en adder.*

#### **Amfibieën**

- *Alpenwatersalamander.*

#### **Vissen**

- *Geen.*

#### **Flora**

- *Kleine zonnedauw, ronde zonnedauw, ruig klokje en drijvende waterweegbree.*

#### **Vlinders, Libellen en overige soortgroepen**

- *Heideblauwtje.*

\*Komen voor in de aangrenzende uurhokken

Het voorkomen van wettelijk beschermde soorten in het uurhok of kilometerhok betekent niet dat deze soorten zich in (de omgeving van) het plangebied bevinden. Het plangebied omvat slechts een klein deel van het kilometerhok en daarmee ook een beperkt aantal verschillende biotopen en habitats. Met behulp van het terreinbezoek is nagegaan welke dit zijn. Hierdoor kan meer duidelijkheid gegeven worden over de voorkomende dan wel verwachte soorten in het plangebied. Op basis van de verspreidingsgegevens van een soort, in combinatie met kennis van de terreingeschiktheid voor deze soorten, is nagegaan of deze soorten mogelijk in het plangebied of de omgeving kunnen voorkomen.

## 5.2.2 Terreinbezoek - ecologische bevindingen

Op 11 februari, licht bewolkt circa 4 °C (bron: knmi.nl) is een terreinbezoek aan het plangebied afgelegd door een deskundig ecooloog van Antea Group. Naast directe waarnemingen kan aan de hand van de aangetroffen biotopen een beeld worden geschetst van de aanwezige beschermde soorten.

### **Vogels** (categorie 1-4)

Zoals eerder aangegeven zijn van een aantal vogelsoorten de broedplaatsen jaarrond beschermd. Bij deze soorten moet bij verwijdering of aantasting van de vaste rust- en verblijfplaats altijd een ontheffing worden aangevraagd. Dit zijn de zogenoemde categorie 1 tot en met 4-vogelsoorten (zie Bijlage 1). Uit de bureaustudie blijkt het voorkomen van de categorie 1-4 soorten buizerd, huismus, ransuil en roek in de omgeving van het plangebied.

In de aanwezige bomen zijn geen nesten van buizerd, ransuil of roek waargenomen. Broedgevallen van deze soorten zijn daarmee uitgesloten. Tijdens het veldbezoek is de huismus aangetroffen in een van de heggen in de tuin van nummer 38. Mogelijk is er in de bebouwing in het plangebied geschikt broedbiotoop aanwezig voor de huismus. In het plangebied is tevens geschikt foerageergebied voor de huismus aanwezig. De huismus staat op de lijst van soorten met een jaarrond beschermd nest.

### **Zoogdieren**

Uit de bureaustudie blijkt het voorkomen van eekhoorn en steenmarter in de omgeving van het plangebied. In het plangebied zijn geen nesten of sporen van de eekhoorn en de steenmarter aangetroffen. Op basis van het aangetroffen biotoop worden deze nesten ook niet verwacht. De aanwezigheid van de eekhoorn kan in het plangebied worden uitgesloten. Door een omwonende werd aangegeven dat de steenmarter incidenteel in het gebied aanwezig is. Exemplaren van de steenmarter kunnen incidenteel foeragerend of migrerend in het plangebied aanwezig zijn.

Daarnaast zijn waarnemingen van de vleermuisensoorten gewone dwergvleermuis, gewone grootvleermuis, laatvlieger, rosse vleermuis en watervleermuis bekend uit aangrenzende uurhokken. In de bomen in het plangebied zijn geen holtes aanwezig die dienst kunnen doen als verblijfplaats voor vleermuizen, verblijfplaatsen van de watervleermuis en rosse vleermuis zijn daarmee uitgesloten. De soorten gewone dwergvleermuis, gewone grootvleermuis en laatvlieger kunnen verblijfplaatsen hebben in bebouwing.

De bebouwing in het plangebied is mogelijk geschikt als verblijfplaats voor vleermuizen. Dit geldt zowel voor het huidige pand van de Aldi als voor het woonhuis op nummer 38. In de muur zijn openingen aanwezig die toegang geven tot de spouwmuur. Daarnaast zijn openingen onder de dakbedekking aanwezig die toegang kunnen geven tot beschutte ruimtes die geschikt zijn als verblijfsplaats. Tevens zijn delen van het plangebied geschikt als foerageergebied en zijn mogelijk vliegroutes in het gebied aanwezig. Volgens een bewoner (gesproken tijdens het veldbezoek op 11-02-2016) zijn in het plangebied vaker vleermuizen aanwezig.





Figuur 5.2. Openingen in de muur (spouwmuurgaten) en achter de pannen, mogelijk geschikt voor vleermuizen (links) het huidige winkelpand van de Aldi (rechts) het woonhuis.

### Reptielen

Uit de bureaustudie blijkt het voorkomen van de soorten levendbarende hagedis en adder in de omgeving van het plangebied. De adder en de levendbarende hagedis komen voor in vochtige gebieden met weinig verstoring (RAVON). Dergelijke gebieden zijn niet in het plangebied aanwezig. In de omgeving van Smilde zijn dergelijke gebieden wel aanwezig, bijvoorbeeld het hoogveengebied Witterveld. Verondersteld kan worden dat de waarnemingen uit de bureaustudie uit dit gebied afkomstig zijn, en niet uit de bebouwde kom van Smilde.

### Amfibieën

Uit de bureaustudie komt het voorkomen van de alpenwatersalamander in de omgeving van het plangebied naar voren. Alpenwatersalamanders komen voor in kleinschalige landschappen met heggen en struwelen, vaak in de buurt van bos of houtwallen. Door het ontbreken van bos of houtwallen in het plangebied is het voorkomen van de alpenwatersalamander uit te sluiten.

### Vissen

Uit de bureaustudie komt het voorkomen van zwaarder beschermde vissoorten niet naar voren. De sloot aangrenzend aan het perceel van de Aldi was ten tijde van het veldbezoek niet bevisbaar. De sloot is dichtgegroeid met waterplanten en heeft een laag waterpeil. Omdat uit de bureaustudie geen zwaarder beschermde vissoorten naar voren komen kan het voorkomen van deze soorten worden uitgesloten.

### Vlinders, Libellen en overige soortgroepen

Uit de bureaustudie komt naar voren dat in de omgeving van het plangebied het heideblauwtje voorkomt. Het heideblauwtje is een vlindersoort die voorkomt op heidegebieden met struikheide. Dergelijke gebieden zijn niet in de directe omgeving van het plangebied aanwezig. Het voorkomen van deze soort in de bureaustudie kan worden verklaard doordat heidevelden aanwezig zijn in het natuurgebied Witterveld. Het voorkomen van het heideblauwtje in de het plangebied is uitgesloten.

### Flora

Uit de bureaustudie komt het voorkomen van de zwaarder beschermde plantensoorten kleine zonnedaauw, ronde zonnedaauw, ruig klokje en drijvende waterweegbree naar voren. Het plangebied bestaat uit bebouwing, verharding en een tuin. Voor de genoemde soorten is in het plangebied geen geschikt biotoop aanwezig. De soorten kleine zonnedaauw en ronde zonnedaauw komen voor in voedselarme gebieden. De in het plangebied aanwezige tuin is te voedselrijk voor deze soorten. De drijvende waterweegbree komt voor op zonnige plaatsen in stilstaand of zwak

stromend water. Het slootje dat langs de rand van het plangebied loopt is voor deze soort niet geschikt.

### 5.2.3 Samenvatting beschermde soorten

Tabel 5.1: Aanwezigheid van (mogelijk) beschermde soorten in het plangebied.

Soort	Beschermingsregime	Aanwezigheid	Toelichting
Vleermuizen (gewone dwergvleermuis, gewone grootoorvleermuis en laatvlieger)	Tabel 3, HR en Bijlage III	Verblijfsplaatsen, foerageergebied en vliegroutes	Mogelijk in de aanwezige bebouwing.
Huismus	Categorie 2	Foerageergebied, broedbiotoop	Mogelijk aanwezig in de bebouwing.
Algemene broedvogels		Broedbiotoop	Mogelijk in de heggen en bomen in het plangebied.

### 5.3 Beschermde gebieden

In de directe omgeving van het plangebied zijn geen gebieden aanwezig die deel uitmaken van het Natuurnetwerk Nederland (zie figuur 5.4). Het dichtstbijzijnde onderdeel van het Natuurnetwerk Nederland ligt op 725 meter afstand.



Figuur 5.3. NNN gebieden in de omgeving van het plangebied (niet aanwezig) (kaartviewer provincie Drenthe)



Het dichtstbijzijnde Natura 2000-gebied, het Witterveld (zie figuur 5.4), ligt op 2.8 kilometer afstand. Ten noordwesten van het plangebied, op ca. 3.5 km afstand ligt het Natura 2000-gebied Fochteloërveen, ten zuidwesten van het plangebied ligt het Natura 2000-gebied Drents-Friese Wold en Leggelerveld ligt op ca. 5 km afstand.



*Figuur 5.4. Natura 2000-gebieden in de omgeving van het plangebied.*

## 6 Toetsing

### 6.1 Effectbepaling

Het nieuwe bestemmingsplan maakt de sloop en nieuwbouw van de Aldi mogelijk, daarnaast wordt de sloop en verwijdering van de tuin op het perceel van nummer 38 ten behoeve van de nieuwe parkeerplaats mogelijk gemaakt.

In paragraaf 6.2 worden de effecten beschreven van de voorgenomen werkzaamheden op de aanwezige beschermde soorten in het plangebied. In paragraaf 6.3 worden effecten op beschermde gebieden beschreven.

### 6.2 Effecten beschermde soorten

De effecten op de zwaarder beschermde soorten worden per soortgroep getoetst. Voor de vogels wordt naast de categorie 1-4 vogelsoorten ook ingegaan op de algemene soorten.

#### 6.2.1 Vogels

##### **Vogels algemeen**

Alle in gebruik zijnde nesten van vogelsoorten in Nederland zijn beschermd onder de Flora- en faunawet. Met de meeste broedvogels kan echter in het algemeen relatief eenvoudig rekening worden gehouden door kap- en sloopwerkzaamheden niet uit te voeren in de broedtijd (circa maart tot en met juli) en indien concrete broedgevallen aanwezig zijn. Op deze wijze zijn geen belemmeringen vanuit de Flora- en faunawet aan de orde.

Bij het kappen van bomen en het slopen van de bebouwing in het plangebied, is het in het kader van de zorgplicht van belang dat dit buiten de broedperiode van vogels uitgevoerd wordt.

Indien het niet mogelijk is om buiten het broedseizoen om te werken dan dient het plangebied vóór het broedseizoen ongeschikt gemaakt te worden voor (broed)vogels. Mocht dit niet mogelijk zijn dan dient voorafgaand aan de werkzaamheden het plangebied gecontroleerd te worden op de aanwezigheid van broedvogels door een erkend ecooloog. Indien vastgesteld wordt dat sprake is van actuele broedgevallen binnen het plangebied kan het plangebied niet vrijgegeven worden en dienen de werkzaamheden uitgesteld te worden tot nadat het nest niet meer in gebruik is.

##### **Jaarrond beschermde nesten**

Tijdens het terreinbezoek op 11 februari 2016 is een exemplaar van de huismus gezien. Mogelijk zijn in het plangebied nesten aanwezig van de huismus, deze nesten zijn jaarrond beschermd in het kader van de Flora- en faunawet. Mogelijk zijn in de woning op nummer 38 nesten van de huismus aanwezig. Naar het voorkomen van broedgevallen van de huismus zal nader onderzoek moeten worden verricht.

##### **Categorie 5-soorten**

Naast soorten met jaarrond beschermde nesten zijn er categorie 5-vogelsoorten, waarvan de nesten alleen jaarrond beschermd zijn als zwaarwegende feiten of ecologische omstandigheden dat rechtvaardigen. Dit laatste is op het plangebied niet van toepassing. Er zijn geen categorie 5-

soorten te verwachten die zeldzaam zijn in de directe omgeving of onvoldoende nestgelegenheid hebben in de directe omgeving.

## 6.2.2 Zoogdieren

### Vleermuizen

Alle vleermuissoorten zijn beschermd onder de Flora- en faunawet (Tabel 3) en de Habitatrictlijn (Bijlage IV). Bij het amoveren van bebouwing en het kappen van vooral oudere bomen dient te allen tijde rekening te worden gehouden met de mogelijke aanwezigheid van vleermuizen. Gebouwbewonende vleermuizen verblijven met name in spouwmuren, onder dakbetimmering, achter boeiborden of op zolders.

In het plangebied zijn in beide panden mogelijke verblijfplaatsen van vleermuizen aanwezig. In het pand van de Aldi zijn open stootvoegen aanwezig die vermoedelijk toegang geven tot de spouwmuur. Daarnaast kunnen vleermuizen verblijfplaatsen hebben onder het pannendak dat op het pand aanwezig is. In de woning op nummer 38 zijn geen open stootvoegen gezien, wel is op dit pand een pannendak aanwezig dat dienst kan doen als verblijfplaats voor vleermuizen.

In het voorliggende plangebied zijn in de bebouwing kieren en betimmeringen aanwezig die geschikt zijn als vaste rust- en verblijfplaatsen voor gebouwbewonende vleermuizen of die vleermuizen toegang bieden tot het gebouw. Door deze aspecten zijn vleermuizen op basis van (veld)ervaring en kennis van de geschiktheid van de elementen voor vleermuizen, niet uit te sluiten in het plangebied.

Vleermuizen kunnen lijnvormige elementen in het landschap gebruiken als vliegrouete. Mogelijk lopen vliegroutes van vleermuizen door het plangebied. De voorgenomen ontwikkeling zal de vliegroutes van deze soorten niet verstoren.

Door de voorgenomen sloop van de bebouwing in het plangebied is mogelijk sprake van het verstoren en aantasten van vaste rust- en verblijfplaatsen van vleermuizen. Vleermuizen zijn zwaar beschermde soorten en staan vermeld in Tabel 3 van de Flora- en faunawet en Bijlage IV van de Habitatrictlijn. Om te kunnen bepalen of eventuele verbodsbepalingen van de Flora- en faunawet overtreden worden door de voorgenomen ontwikkeling, is nader onderzoek naar het gebruik en de functie van de bebouwing in het plangebied noodzakelijk. Dit nader onderzoek kan worden gestart in de voor vleermuizen actieve periode (april-oktober) in 2016. Indien het plangebied een relevant onderdeel uitmaakt (in de vorm van verblijfplaatsen) van het leefgebied van vleermuizen dienen vervolgstappen ondernomen te worden. De inhoud van het nader onderzoek en de eventuele vervolgstappen worden in hoofdstuk 7 nader beschouwd.

### *Bestemmingsplan*

Indien vaste rust- en verblijfplaatsen van vleermuizen in het plangebied aanwezig blijken te zijn, hoeft dit vooralsnog geen belemmering te zijn voor de uitvoerbaarheid van het bestemmingsplan. Aangezien soort-specifieke maatregelen te combineren zijn met de nieuwe bestemming. Het betekent wel dat voorafgaand aan de werkzaamheden ten behoeve van de ontwikkelingen in het plangebied voorwaarden worden gesteld aan de wijze waarop en de periode waarin de werkzaamheden worden uitgevoerd. Daarnaast kunnen vleermuisverblijven worden geïntegreerd in het ontwerp en moeten vleermuiskasten worden opgehangen.

### **Overige zwaar beschermde zoogdieren**

Mogelijk doet het plangebied dienst als foerageergebied voor de steenmarter. In de omgeving van het plangebied is voor deze soort echter voldoende vervangend biotoop aanwezig. Negatieve effecten op overige zwaarder beschermde zoogdieren (niet vleermuizen) zijn daarom uitgesloten.

### **6.2.3 Reptielen**

De aanwezigheid van (zwaar) beschermde reptielsoorten in het plangebied is uit te sluiten. Effecten op deze soorten zijn dan ook uitgesloten.

### **6.2.4 Amfibieën**

De aanwezigheid van (zwaar) beschermde amfibieën in het plangebied is uit te sluiten. Effecten op deze soorten zijn dan ook uitgesloten.

### **6.2.5 Vissen**

De aanwezigheid van (zwaar) beschermde vissoorten in het plangebied is uit te sluiten. Effecten op deze soorten zijn dan ook uitgesloten.

### **6.2.6 Vlinders, libellen en overige beschermde soortgroepen**

Er zijn geen effecten te verwachten op andere (zwaar) beschermde soorten, zoals dagvlinders, libellen en andere ongewervelden in het plangebied. De soorten zijn niet aangetroffen tijdens het terreinbezoek en de aangetroffen biotopen zijn niet geschikt als leefgebied voor beschermde soorten uit deze soortgroepen.

### **6.2.7 Flora**

De aanwezigheid van (zwaar) beschermde plantensoorten in het plangebied is uit te sluiten. Effecten op deze soorten zijn dan ook uitgesloten.

## **6.3 Effecten op beschermde gebieden**

### **6.3.1 Effecten op het Natuurnetwerk Nederland (NNN)**

Voor wat betreft het NNN is alleen bij directe aantasting sprake van vervolgstappen, waaronder compensatie. Er bevindt zich geen NNN-natuur binnen of in de directe omgeving van het plangebied. Er is van directe aantasting van het NNN dan ook geen sprake.

### **6.3.2 Effecten op Natura 2000-gebieden**

Het plangebied ligt niet in een Natura 2000-gebied. Het dichtstbijzijnde Natura 2000-gebied ligt op 2.8 kilometer afstand en is het Witterveld (zie figuur 5.5). Op basis van de aard en omvang van de werkzaamheden en de afstand tot het Natura 2000-gebied zijn effecten op Natura 2000-gebieden uit te sluiten.

## 7 Conclusies

In dit hoofdstuk worden de conclusies van de natuurtoets gepresenteerd. De conclusies zijn opgedeeld in soortenbescherming (7.1) en gebiedsbescherming (7.2). Voortkomend uit de soortenbescherming komen een aantal verplichte voorwaarden in het kader van de Flora- en faunawet (paragraaf 7.3). In paragraaf 7.4 worden maatregelen voorgesteld die in de nieuwe situatie kansen bieden voor soorten die zijn gebonden aan gebouwen en stedelijke omgeving. Deze maatregelen zijn niet wettelijk verplicht.

### 7.1 Conclusies soortenbescherming

In het plangebied komen mogelijk beschermde soorten voor die negatieve effecten ondervinden. De mogelijke aanwezigheid van deze beschermde soorten staat echter de uitvoerbaarheid van het bestemmingsplan niet in de weg. Mogelijk doet de te slopen bebouwing dienst als verblijfplaats voor vleermuizen. Daarnaast dient rekening gehouden te worden met de aanwezigheid van broedvogels op het plangebied.

#### *Vleermuizen*

De aanwezige bebouwing vormt een potentieel geschikte verblijfplaats voor vleermuizen. Vleermuizen zijn zwaar beschermde soorten en staan vermeld in Tabel 3 van de Flora- en faunawet en Bijlage IV van de Habitatrichtlijn. In verband met de mogelijke effecten die de planontwikkeling kan hebben op de hier potentieel aanwezige vleermuissoorten, is het uitvoeren van een nader onderzoek (conform het vleermuisprotocol (2013)) noodzakelijk. In paragraaf 7.3 wordt het nader onderzoek volgens de geldende protocollen uiteengezet en wordt de eventueel door te lopen ontheffingsprocedure nader toegelicht.

#### *Huismussen*

In de aanwezige bebouwing is mogelijk broedbiotoop aanwezig voor huismussen. Er dient nader onderzoek te worden uitgevoerd naar de functionaliteit van het plangebied voor huismussen. Dit kan gelijktijdig worden uitgevoerd met het onderzoek naar vleermuizen. In paragraaf 7.3 wordt het nader onderzoek volgens de geldende protocollen uiteengezet en wordt de eventueel door te lopen procedure nader toegelicht.

#### **Broedvogels**

Voor de voorgenomen werkzaamheden waarbij bomen, ruigte en bebouwing verwijderd worden, dient rekening gehouden te worden met het broedseizoen (globaal half maart tot en met juli).

Er zijn geen belemmeringen vanuit de Flora- en faunawet aan de orde indien ten minste één van de volgende maatregelen genomen worden:

- 1) De werkzaamheden aan de bomen en gebouwen worden buiten het broedseizoen uitgevoerd (voorkeursmaatregel). Of in deze periode wordt het plangebied ongeschikt gemaakt voor broedvogels.
- 2) Het plangebied wordt kort voor aanvang van de werkzaamheden door een erkende ecooloog gecontroleerd op actuele broedgevallen; bij gebleken aanwezigheid van broedende vogels moeten de werkzaamheden worden uitgesteld tot na het broedseizoen.

## Overzicht

In Tabel 7.1 worden de soorten weergegeven die in het plangebied aanwezig zijn en/of worden verwacht en waar nader onderzoek naar uitgevoerd moet worden. In paragraaf 7.3 wordt de vervolprocedure voor vleermuizen toegelicht.

Tabel 7.1. Mogelijk voorkomen van en effecten op beschermde soorten in het plangebied.

Soort	Ingreep verstorend	Nader onderzoek	Ontheffing noodzakelijk	Bijzonderheden / opmerkingen
Vleermuizen (gewone dwergvleermuis, gewone grootoorvleermuis, ruige dwergvleermuis en laatvlieger)	Mogelijk	Ja (mei/juni - september/ oktober 2016)	Mogelijk	Er kunnen mitigerende maatregelen worden genomen.
Huismus	Mogelijk	Ja (april-juni)	Mogelijk	Er kunnen mitigerende maatregelen worden genomen.
Broedvogels algemeen	Mogelijk	Nee	Nee	Werken buiten broedseizoen

## 7.2 Conclusies gebiedsbescherming

### Natuurnetwerk Nederland

Binnen het plangebied is geen NNN-gebied aanwezig. Er is van directe aantasting van de NNN dan ook geen sprake. Ook heeft de planontwikkeling geen negatieve effecten op de wezenlijke kenmerken en waarden van het Natuurnetwerk Nederland buiten het plangebied. Er is daarom geen noodzaak voor een compensatieplan.

### Natura 2000

Het plangebied ligt niet in of nabij een Natura 2000-gebied. Op basis van de aard en omvang van de werkzaamheden en de afstand tot het Natura 2000-gebied zijn effecten op Natura 2000-gebieden uit te sluiten. Vervolgstappen in het kader van de Natuurbeschermingswet 1998, zoals het opstellen van een voortoets, zijn dan ook niet noodzakelijk.

## 7.3 Nader onderzoek

### Vleermuizen

Vleermuizen gebruiken hun leefgebied door het jaar heen op verschillende manieren. Een vleermuisonderzoek verspreid over het seizoen (mei/juni - september/oktober) conform het meest recente vleermuisprotocol (2013) is noodzakelijk en geeft hier meer inzicht in. Een dergelijk nader onderzoek naar het voorkomen van beschermde soorten is juridisch gezien drie jaar geldig.

### Huismussen

Om de aan- of afwezigheid van broedbiotoop van huismussen vast te stellen dienen twee veldbezoeken gebracht te worden in de periode van 1 april tot en met 15 mei of vier

veldbezoeken in de periode 10 maart tot en met 20 juni. De inventarisatie moet tijdens goede omstandigheden: weersomstandigheden, op geluidsluwe momenten (bijvoorbeeld de zondagmorgen in stedelijk gebied), moment op de dag (tussen 2 uur na zonsopkomst en 2 uur voor zonsondergang is de meeste activiteit waar te nemen, met een piek in de ochtend) en met een tussenperiode van minimaal 10 dagen.

Belangrijk is dat ook in beeld gebracht moet worden waar welke elementen van de functionele leefomgeving zich bevinden. Hiertoe behoren vooral de plekken waar gefoerageerd en geslapen wordt, zoals struiken, hagen, klimop en kruidenrijke vegetaties. Het slapen kan gedurende het jaar op wisselende plekken gebeuren. Ook de plekken waar gedronken of gebaad kan worden of waar een stofbad genomen kan worden, behoren hiertoe. Ook deze elementen moeten nauwkeurig op kaart worden gezet. Het vaststellen van de locaties van de slaapplekken kan gedurende het gehele jaar het beste rond zonsondergang of zonsopgang plaats vinden.

#### **Procedure**

Wanneer geen vleermuizen of broedbiotoop van huismussen worden aangetroffen, dan kunnen de werkzaamheden zonder bezwaren vanuit de Flora- en faunawet doorgang vinden.

Indien vleermuizen of broedbiotoop van huismussen wel aanwezig zijn/is dan dient een mitigatieplan opgesteld te worden waarin beschreven staat welke mitigerende (en zorgplicht gerelateerde) maatregelen genomen worden om overtredingen van de in de Flora- en faunawet opgelegde verbodsbepalingen te voorkomen.

Tevens dient bij aanwezigheid van verblijfplaats(en) van vleermuizen of broedbiotoop van huismussen een ontheffing aangevraagd te worden bij het bevoegd gezag Rijksoverheid voor Ondernemend Nederland (RVO). Deze dient aangevraagd te worden aangezien door het realiseren van de werkzaamheden een voortplantings- of vaste rust- of verblijfplaats van de soort verstoord wordt. Immers, de soort wordt gedwongen om de huidige verblijfplaats te verlaten en een alternatief te gaan zoeken. Door deze werkzaamheden wordt het in artikel 11 van de Flora- en faunawet neergelegde verbod op het verstoren van de vaste rust- of verblijfplaats van de soort overtreden, zodat voor die werkzaamheden een ontheffing is vereist.

De doorlooptijd van een ontheffingaanvraag bij RVO bedraagt doorgaans 3 tot 4 maanden (reguliere aanvraag) en maximaal 26 weken (via de Omgevingsvergunning).

## **7.4 Kansen voor natuur**

Om de natuur meer ruimte te geven in de nieuwe situatie in het plangebied kan een aantal soortspecifieke en duurzame maatregelen genomen worden. De Vogelbescherming Nederland heeft samen met BAM Utiliteitsbouw een Checklist ontwikkeld die gebruikt kan worden voor het realiseren van natuurvriendelijke maatregelen voor gebouwen.

Hieronder worden maatregelen voorgesteld voor enkele typische aan steden gebonden soorten.

#### **Huismus**

Huismussen zijn kenmerkende stadsvogels. In de nieuwe situatie kunnen daarom speciaal voor deze beschermde en in aantal teruglopende soort nestkasten worden aangeboden. Zo kunnen bijvoorbeeld kasten van Vivara<sup>1</sup> worden aangeboden en verspreid over het gebouw worden opgehangen. Deze verblijfplaatsen moeten niet te hoog aangeboden worden en niet te heet

---

<sup>1</sup> Vivara.nl 'Nestkast voor de Huismus'



worden in de middagzon: bij voorkeur hebben de locaties een noord of oost expositie of een ligging in de schaduw van een dakgoot of iets desgelijks.

Naast het aanbieden van deze nestplaatsen is het van belang dat de omgeving tevens functioneel is. De voorwaarden die hieraan bijdragen zijn:

- Er moet continu voedsel te vinden zijn in de directe omgeving (binnen 2,5 meter) van dekking. De dekking bestaat uit stekelige struiken, begroeide gevels of schuttingen, groenblijvende begroeiingen zoals klimop.
- Voldoende inheems groen en enkele grote bomen als leverancier van eiwitrijk voedsel (rupsen) voor de jongen.
- Niet teveel grote bomen.
- Altijd groenblijvende planten in hagen of gevelbegroeiing te gebruiken als collectieve slaapplek (en voor dekking).
- Droge, zandige plekken voor het nemen van een zandbad.
- Drinkwater.

### **Vleermuizen**

Indien in het plangebied geen vleermuizen worden aangetroffen tijdens het nader onderzoek, kan in de nieuwe situatie (in het kader van biodiversiteit in de stad en kansen voor de natuur) hier wel aandacht aan besteed worden.

De in paragraaf 6.2.2 genoemde voorzieningen kunnen in de permanente situatie aangeboden en/of gecreëerd worden. Hierdoor kan het plangebied alsnog bijdragen aan het leefgebied voor de vleermuizen.

Daarnaast zijn speciaal voor renovatie, nieuwbouw of herbouw onderhoudsvrije vleermuizenkokers in de handel die ingemetseld kunnen worden en zogenaamde vleermuiskwartieren die eenvoudig te bevestigen zijn aan muren (zie onder andere Brochure 'Vleermuisvriendelijk bouwen'; Korsten *et al.*, 2011). Deze positieve maatregelen zijn veelal eenvoudig en met geringe meerkosten in nieuwbouw in te passen.



## 8 Bronnen

**Bos, F.G., Bosveld, M.A., Groenendijk, D.G., Van Swaay, C.A.M. & Wynhoff, I., 2006.** De dagvlinders van Nederland - verspreiding en bescherming. Nederlandse Fauna 7. Nationaal Natuurhistorisch Museum Naturalis, KNNV Uitgeverij & EISNederland, in samenwerking met De Vlinderstichting, Wageningen.

**Creemers, R.C.M. en Delft, J.J.C.W. van (RAVON) (redactie), 2009.** De Amfibieën en Reptielen van Nederland. Nederlandse Fauna Deel 9. Nationaal Natuurhistorisch Museum Naturalis, European Invertebrate Survey – Nederland, Leiden.

**Kosten E., H., Limpens, H. Bouman & J. Reinhold, 2011.** Vleermuisvriendelijk bouwen. Handreiking voor huiseigenaar, architect en beleidsmedewerker. Zoogdiervereniging & Tauw.

**Limpens, H., Regelink, J., en Koelman, R. (2010).** Vleermuizen en planologie. Zoogdiervereniging, Arnhem.

**Ministerie van Landbouw, Natuur en Voedselkwaliteit.** Buiten aan het werk? Houd tijdig rekening met beschermde planten en dieren.

**Ministerie van Landbouw, Natuur en Voedselkwaliteit, 2009.** Aangepaste lijst jaarrond beschermde vogelnesten ontheffing Flora- en faunawet ruimtelijke ingreep. Augustus 2009.

**Rijksdienst voor ondernemend Nederland 2014,** Soortenstandaard Huismus.

### Overig:

[www.zoogdieratlas.nl](http://www.zoogdieratlas.nl)

[www.stichtingwittemus.nl](http://www.stichtingwittemus.nl)

[www.ravon.nl](http://www.ravon.nl)

[www.telmee.nl](http://www.telmee.nl)

[www.zoogdiervereniging.nl](http://www.zoogdiervereniging.nl)

[www.naturalis.nl](http://www.naturalis.nl)

[www.vivara.nl](http://www.vivara.nl)

[www.telmee.nl](http://www.telmee.nl)

[www.vlindernet.nl](http://www.vlindernet.nl)

[www.libellennet.nl](http://www.libellennet.nl)

[natura2000.eea.europa.eu](http://natura2000.eea.europa.eu)

[www.drenthe.info/kaarten/website/fmc2/ehs2014.html](http://www.drenthe.info/kaarten/website/fmc2/ehs2014.html)

## **Bijlage 1 Wettelijk kader**

## Bijlage 1 Wettelijk kader

### Flora- en faunawet

Het doel van de Flora- en faunawet is het in stand houden van de inheemse flora en fauna. Vanuit deze wet is bij ruimtelijke ingrepen de initiatiefnemer verplicht op de hoogte te zijn van de mogelijk voorkomende beschermde natuurwaarden binnen het projectgebied. Het uitgangspunt van de wet is dat geen schade mag worden gedaan aan beschermde soorten, tenzij dit uitdrukkelijk is toegestaan (het 'nee, tenzij' – principe). Bepaalde handelingen, waaronder ruimtelijke ingrepen, waarbij beschermde soorten in het geding zijn, zijn slechts bij uitzondering en onder voorwaarden mogelijk.

Onder bepaalde voorwaarden geldt een algemene vrijstelling of een ontheffingsplicht van de verbodsbepalingen in de Flora- en faunawet. Welke voorwaarden verbonden zijn aan de vrijstelling of ontheffing hangt af van de dier- of plantensoorten die voorkomen in het onderzoeksgebied. Hiertoe worden verschillende beschermingsregimes onderscheiden:

- Soorten van tabel 1 – algemene soorten – lichtste beschermingsregime;
- Soorten van tabel 2 – overige soorten – middelste beschermingsregime;
- Soorten van tabel 3 – genoemd in bijlage IV van de Habitatrichtlijn en in bijlage 1 van de AMvB – zwaarste beschermingsregime.

### Algemene vrijstelling

Voor tabel 1-soorten geldt voor ruimtelijke ontwikkelingen een vrijstelling van de verbodsbepalingen in de wet (art. 8 t/m 12) en is derhalve geen ontheffing nodig.

### Vrijstelling onder gedragscode

Voor tabel 2-soorten geldt een vrijstelling van de verbodsbepalingen in de wet (art. 8 t/m 12) als wordt gewerkt volgens een goedgekeurde gedragscode. De goedgekeurde gedragscodes staan vermeld op de website van het Ministerie van EZ ([www.drloket.nl](http://www.drloket.nl)). Voor de meeste activiteiten zijn er inmiddels gedragscodes goedgekeurd. De kans is groot dat de voorgenomen activiteit kan worden uitgevoerd onder één van de vele goedgekeurde gedragscodes.

### Ontheffing Tabel 2 en 3 - soorten

Als er niet kan worden gewerkt onder een geldige gedragscode, is voor tabel 2-soorten alsnog een ontheffing nodig om toestemming te hebben voor het overtreden van de verbodsbepalingen in de wet. Ook voor tabel 3-soorten geldt een ontheffingsplicht.

Ingrepen waarbij de verbodsbepalingen worden overtreden moeten ter goedkeuring worden voorgelegd aan RVO.nl door middel van een ontheffingsaanvraag, vergezeld van een overzicht van mitigerende of compenserende maatregelen om effecten tegen te gaan. Als de mitigerende of compenserende maatregelen (tijdelijke) effecten niet kunnen voorkomen en de gunstige staat van instandhouding niet in het geding komt, dan wordt een ontheffing verleend.

### Habitatrichtlijn Bijlage IV-soorten

Sinds augustus 2009 is door een uitspraak van de Raad van State bepaald dat er volgens de Europese Habitatrichtlijn geen ontheffing meer verleend mag worden voor het vernietigen van vaste verblijfplaatsen van bijlage IV-soorten met als wettelijk belang ruimtelijke ingrepen. Een ontheffing voor ruimtelijke ingrepen is alleen mogelijk onder de volgende wettelijk belangen:

- Bescherming van flora en fauna;
- Volksgezondheid of openbare veiligheid;

- Dwingende redenen van groot openbaar belang, met inbegrip van redenen van sociale of economische aard, en voor het milieu wezenlijke gunstige effecten.

Voor de meeste ruimtelijke projecten betekent dit dat een ontheffing voor Habitatrichtlijn Bijlage IV-soorten alleen kan worden aangevraagd onder dwingende redenen van groot openbaar belang. Dit belang moet worden onderbouwd om het groot openbaar belang aan te tonen. Een groot openbaar belang is een belang op regionale of nationale schaal. Vaak is de verwijzing naar een regionale structuurvisie voldoende.

### Vogels

Vogels zijn niet opgenomen in Tabel 1 tot en met 3. Alle vogels zijn in het broedseizoen gelijk beschermd. De bescherming van vogels is hoofdzakelijk gericht op de bescherming van de nesten. Daarbij wordt wel een onderscheid gemaakt in nesten die jaarrond zijn beschermd (Categorie 1 tot en met 4-vogelsoorten, zie onderstaande tabel), nesten die alleen jaarrond zijn beschermd als zwaarwegende feiten of ecologische omstandigheden dat rechtvaardigen (Categorie 5-vogelsoorten) en nesten die niet jaarrond zijn beschermd (overige vogelsoorten).

Soort	Categorie	Toelichting
Steenuil	1	Nesten die ook buiten het broedseizoen in gebruik zijn als vaste rust- en verblijfplaats.
Gierzwaluw, Roek	2	Nesten van koloniebroeders
Grote gele kwikstaart, Huismus, Oehoe, Ooievaar, Kerkuil, Slechtvalk	3	De fysieke voorwaarden voor de vaste nestplaats zijn afhankelijk van bebouwing, vaak zeer specifiek en limitatief beschikbaar
Boomvalk; Buizerd; Havik, Ransuil Sperwer, Wespandief en Zwarte wouw	4	Vogels die jaar in jaar uit in hetzelfde nest broeden en die zelf niet of nauwelijks in staat zijn een nest te bouwen

Sinds augustus 2009 is door een uitspraak van de Raad van State bepaald dat er volgens de Europese Vogelrichtlijn geen ontheffing meer verleend mag worden voor het vernietigen van vaste verblijfplaatsen van vogels met als wettelijk belang ruimtelijke ingrepen of dwingende redenen van groot openbaar belang. Om ruimtelijke ontwikkelingen toch uit te kunnen voeren, moeten mitigerende maatregelen worden genomen om effecten vooraf te voorkomen. Om zeker te zijn van de juiste maatregelen is het aan te bevelen om de maatregelen voor te leggen aan het Ministerie van EZ door het indienen van een ontheffingsaanvraag. Hoewel een ontheffing voor vogels in de meeste gevallen niet kan worden afgegeven, geeft de Minister in haar besluit aan of de maatregelen voldoende zijn (positieve afwijzing).

### Zorgplicht

In de Flora- en faunawet is een zorgplicht opgenomen. Deze zorgplicht houdt in dat planten en dieren niet onnodig vernield/gedood of verstoord mogen worden. Dit betekent dat handelingen (of het nalaten hiervan) waarvan men weet, of redelijkerwijs kan vermoeden, dat ze nadelig zijn voor planten en/of dieren niet mogen worden uitgevoerd. Wanneer dergelijke handelingen toch uitgevoerd moeten worden, moeten maatregelen, voor zover dit in redelijkheid kan, worden

genomen om de nadelige gevolgen te voorkomen of zoveel mogelijk te beperken. Er dient bijvoorbeeld zo gewerkt te worden dat dieren kunnen ontsnappen en het kan nodig zijn om soorten te verplaatsen (bijvoorbeeld planten en amfibieën). Deze algemene zorgplicht geldt voor elke soort en elk individu in Nederland.

#### **Procedure ontheffingsaanvraag**

Voor soorten van tabel 1 geldt een vrijstelling. U hoeft geen ontheffing van de Flora- en faunawet aan te vragen, maar u moet wel de zorgplicht nakomen.

Voor soorten van tabel 2 geldt dat als u kunt werken volgens een goedgekeurde gedragscode er een vrijstelling geldt. U hoeft geen ontheffing van de Flora- en faunawet aan te vragen, maar u moet uw activiteiten aantoonbaar uitvoeren zoals in de gedragscode staat. Tevens blijft de zorgplicht gelden.

Indien u niet kunt werken volgens een gedragscode, maar u kunt maatregelen nemen om de functionaliteit van de voortplantings- en/of vaste rust- en verblijfplaats te garanderen (zogenoemde mitigerende maatregelen), dan hoeft u ook geen ontheffing van de Flora- en faunawet aan te vragen. Wilt u zeker weten of uw mitigerende maatregelen voldoende zijn, en er inderdaad geen ontheffing nodig is? Vraag dan een ontheffing aan om uw maatregelen goed te keuren.

Indien beschermde soorten van tabel 3 zijn aangetroffen in het plangebied, dan is mogelijk een ontheffingsaanvraag noodzakelijk. Net als voor tabel 2-soorten geldt dat als u maatregelen kunt nemen om de functionaliteit van de voortplantings- en/of vaste rust- en verblijfplaats te garanderen (zogenoemde mitigerende maatregelen), u geen ontheffing van de Flora- en faunawet hoeft aan te vragen. U kunt uw mitigatieplan voorleggen bij RVO.nl voor goedkeuring.

Voor soorten van bijlage IV van de Habitatrictlijn (die ook onder de tabel 3-soorten van de Flora- en faunawet vallen) is het niet langer mogelijk ontheffing aan te vragen op grond van ruimtelijke ontwikkelingen. Dat zelfde geldt voor vogelsoorten. Zie bijlage 1 Flora- en faunawet voor een beschrijving van de te volgen procedure voor deze soorten.

Indien u geen mitigerende maatregelen kunt nemen, dan dient een ontheffing te worden aangevraagd bij RVO.nl van het ministerie van Economische Zaken. Voor de ontheffingsaanvraag is het noodzakelijk te weten welke soorten aanwezig zijn, zodat gerichte mitigerende maatregelen kunnen worden getroffen. RVO.nl zal, indien het akkoord is met het aangeleverde stappenplan waarin de aanpak voor mitigatie beschreven wordt, een zogenoemde 'verklaring van geen bedenkingen' (vvgb) afgeven. Daarmee zegt zij in feite dat een ontheffing niet noodzakelijk is wanneer men zich bij de uitvoering houdt aan het opgestelde stappenplan.

#### **Wabo**

Vanaf 1 oktober 2010 is voor ruimtelijke ontwikkelingen de Wabo (Wet algemene bepalingen omgevingsrecht) in werking getreden. Dit houdt in dat de benodigde vergunningen en ontheffingen, dus ook die ten aanzien van de Flora- en faunawet en Natuurbeschermingswet, in de meeste gevallen via een omgevingsvergunning gaan lopen. De aanvraag voor de omgevingsvergunning wordt ingediend bij de betreffende gemeente en vervolgens door de gemeente ter beoordeling voorgelegd aan het Ministerie van Economische Zaken (voormalig Ministerie van EL&I). Het Ministerie van EZ geeft bij goedkeuring een vvgb (verklaring van geen bedenkingen) af. Deze vvgb vervangt de huidige ontheffing Flora- en faunawet.

## **Natuurnetwerk Nederland (NNN)**

De nieuwe naam voor de ecologische hoofdstructuur (EHS), het natuurnetwerk Nederland (NNN). De term EHS werd in 1990 geïntroduceerd in het Natuurbeleidsplan (NBP) van het toenmalige ministerie van Landbouw, Natuur en Voedselkwaliteit (LNV). In 2014 werd deze term vervangen door NNN door staatssecretaris Dijksma van het ministerie van EZ.

De Nederlandse natuur staat steeds meer onder druk, bijvoorbeeld door huizenbouw, aanleg van wegen en industrie. Toch leeft bij veel Nederlanders de wens om natuurgebieden in de buurt te hebben. Natuur geeft rust en biedt ruimte voor recreatie.

De overheid heeft daarom extra geld uitgetrokken om de Nederlandse natuur te beschermen en verder te ontwikkelen. Door nieuwe natuur te ontwikkelen, kunnen natuurgebieden met elkaar worden verbonden. Zo kunnen planten zich over verschillende natuurgebieden verspreiden en dieren van het ene naar het andere gebied gaan. Het totaal van al deze gebieden en de verbindingen ertussen vormt het natuurnetwerk Nederland (NNN).

In het NNN liggen de twintig Nationale Parken die Nederland kent. Ze hebben gezamenlijk een oppervlakte van 123.000 ha. Ongeveer 45% van alle hectares NNN op het land is ook Natura 2000-gebied.

### **Netwerk van gebieden**

Het NNN is een netwerk van gebieden in Nederland waar de natuur voorrang heeft. Het netwerk helpt voorkomen dat planten en dieren in geïsoleerde gebieden uitsterven en dat natuurgebieden hun waarde verliezen. Het NNN kan worden gezien als de ruggengraat van de Nederlandse natuur. Het NNN bestaat uit:

- bestaande natuurgebieden, reservaten, natuurontwikkelingsgebieden en zogenaamde robuuste verbindingen;
- landbouwgebieden met mogelijkheden voor agrarisch natuurbeheer (beheergebieden);
- grote wateren (zoals de kustzone van de Noordzee, het IJsselmeer en de Waddenzee).

Het NNN is een plan in uitvoering en moet in 2018 klaar zijn.

## Natuurbeschermingswet 1998

Nederland kreeg in 1967 voor het eerst een Natuurbeschermingswet. Deze wet maakte het mogelijk om natuurgebieden en soorten te beschermen. Op den duur voldeed de wet niet meer aan de eisen die internationale verdragen en Europese verordeningen stellen aan natuurbescherming. Daarom is in 1998 een nieuwe Natuurbeschermingswet gemaakt die alleen gericht is op gebiedsbescherming. De Natuurbeschermingswet 1998 is op 1 oktober 2005 gewijzigd. Sindsdien zijn de bepalingen vanuit de Europese Vogelrichtlijn en Habitatrichtlijn in de Natuurbeschermingswet verwerkt.

### Beschermde gebieden

De volgende gebieden worden aangewezen en beschermd op grond van de Natuurbeschermingswet:

- Natura 2000-gebieden (Vogelrichtlijn- en Habitatrichtlijngebieden);
- Beschermde natuurmonumenten;
- Wetlands.

Voor activiteiten of projecten die schadelijk zijn voor de beschermde natuur, geldt een vergunningplicht. Hierdoor is in Nederland een zorgvuldige afweging gegarandeerd bij projecten die gevolgen kunnen hebben voor natuurgebieden. Meestal verlenen de provincies de vergunningen, maar soms doet het Ministerie van Economische Zaken dit.

### Bestaand gebruik

Op 1 februari 2009 is de wet gewijzigd. De wijziging heeft betrekking op het zogenoemde 'bestaand gebruik'. Hieronder vallen activiteiten in en om beschermde Natura 2000-gebieden die al plaats hadden voordat een gebied als beschermd gebied is aangewezen. De wijziging is met name van belang voor provincies (als bevoegd gezag) en voor burgers en bedrijven met bestaand gebruik. De wijzigingen zijn gericht op:

- verbetering van de werking van de wet in de praktijk;
- verbetering van de aansluiting van de wet bij de Habitatrichtlijn.

### Beschermde Natuurmonumenten

Met de gewijzigde Natuurbeschermingswet 1998 is in 2005 het verschil tussen Beschermde Monumenten en Staatsnatuurmonumenten vervallen: beide zijn nu Beschermde Natuurmonumenten.

Beschermde Natuurmonumenten die overlappen met Natura 2000-gebieden worden opgeheven en niet langer beschermd als beschermd natuurmonument. De natuurwaarden, waarvoor het natuurmonument was aangewezen, worden wel in de Natura 2000-aanwijzing opgenomen.

Het volgende schema toont de vergunningprocedure in het kader van de Natuurbeschermingswet.

## VOORTOETS

**INVENTARISATIE VOORTOETS:** De voortoets is niet verplicht maar wel verstandig om uit te voeren. Alle fasen VT1 t/m VT4 kunnen onderdeel zijn van de voortoets. Het kan ook zijn dat al na fase VT1 de effecten bekend zijn. Het bevoegd gezag moet die conclusie trekken.

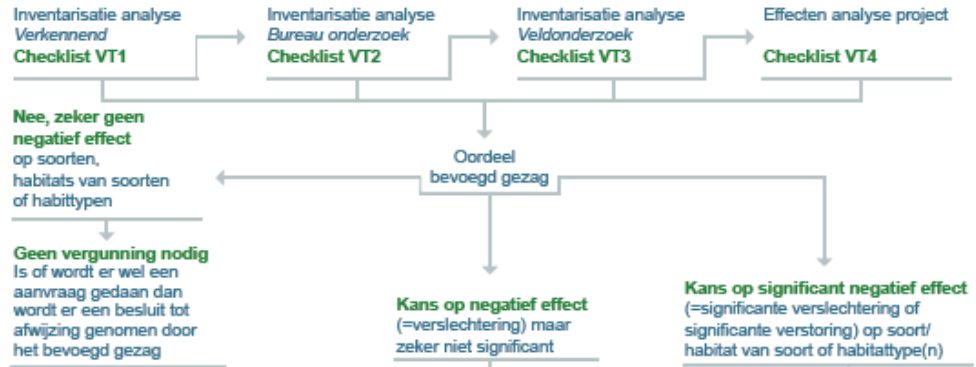

## HABITATTOETS



## ADC-TOETS

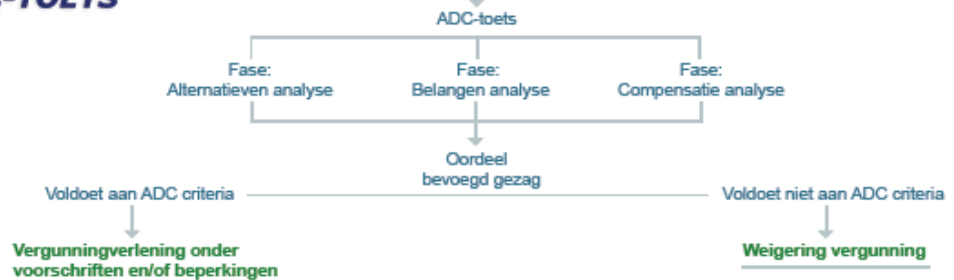



---

## Over Antea Group

Van stad tot land, van water tot lucht; de adviseurs en ingenieurs van Antea Group dragen in Nederland sinds jaar en dag bij aan onze leefomgeving. We ontwerpen bruggen en wegen, realiseren woonwijken en waterwerken. Maar we zijn ook betrokken bij thema's zoals milieu, veiligheid, assetmanagement en energie. Onder de naam Oranjewoud groeiden we uit tot een allround en onafhankelijk partner voor bedrijfsleven en overheden. Als Antea Group zetten we deze expertise ook mondiaal in. Door hoogwaardige kennis te combineren met een pragmatische aanpak maken we oplossingen haalbaar én uitvoerbaar. Doelgericht, met oog voor duurzaamheid. Op deze manier anticiperen we op de vragen van vandaag en de oplossingen van de toekomst. Al meer dan 60 jaar.

---

## Contactgegevens

Zutphenseweg 31D  
7418 AH DEVENTER  
Postbus 321  
7400 AH DEVENTER  
T. 06-51200387

**[www.anteagroup.nl](http://www.anteagroup.nl)**

### Copyright © 2015

Niets uit deze uitgave mag worden verveelvoudigd en/of openbaar worden gemaakt door middel van druk, fotokopie, elektronisch of op welke wijze dan ook, zonder schriftelijke toestemming van de auteurs.