



*Transect-PvE 20200612 /BR1.1*

**Heeswijk-Dinther, Dorpsstraat 81  
Gemeente Bernheze (NB)**

Een inventariserend veldonderzoek d.m.v. proefsleuven,  
karterende en waarderende fase

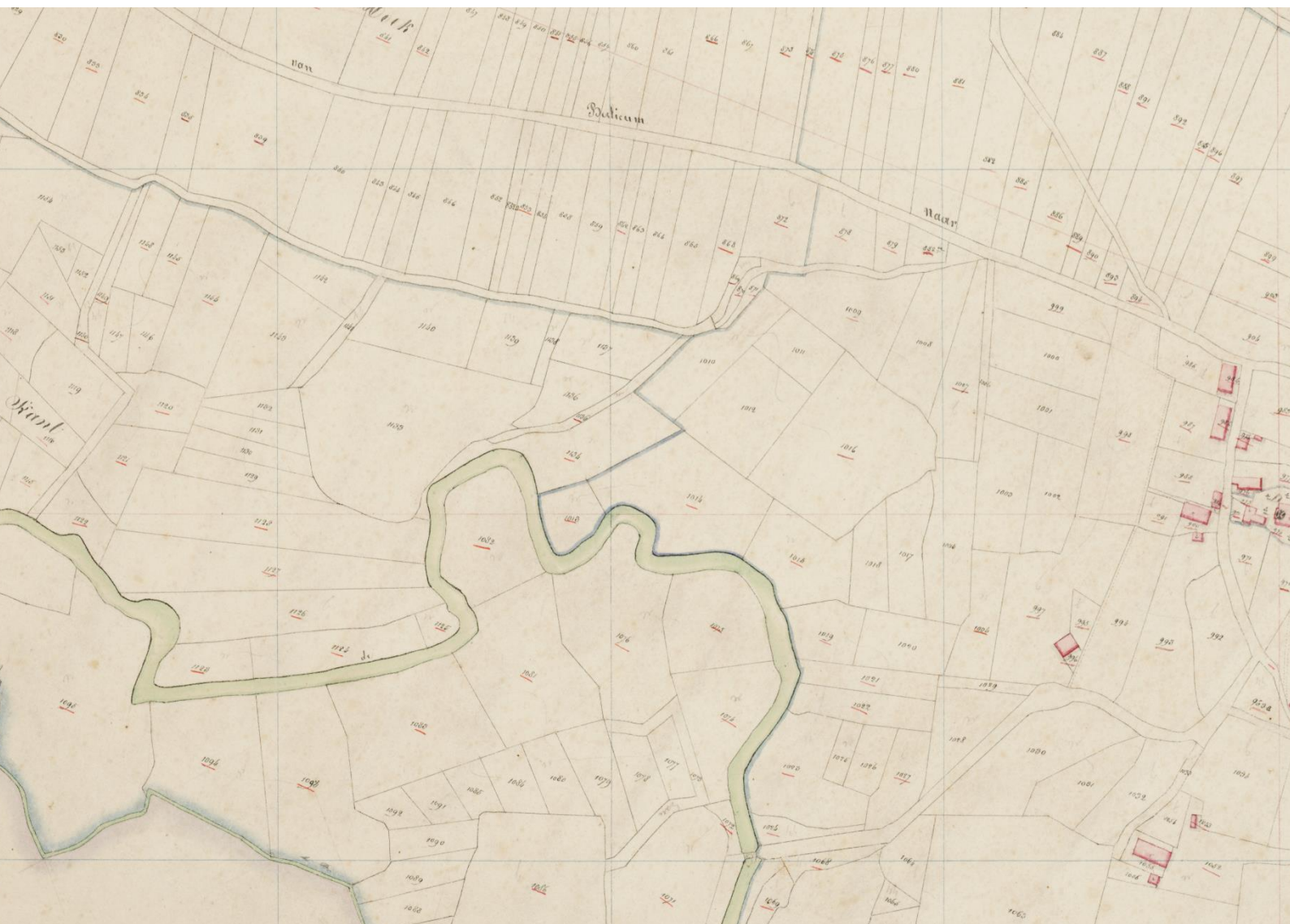

**transect**

ARCHEOLOGISCH ONDERZOEK ► ADVIES



# Programma van Eisen

Format conform KNA versie 4.1 (12-02-2018)

<b>Locatie</b>	Heeswijk-Dinther, Hoofdstraat 81		
<b>Projectnaam</b>	IVO-P Heeswijk-Dinther, Hoofdstraat 81		
<b>Versie</b>	1.1		
<b>Plaats binnen archeologisch proces</b>			
X IVO – Proefsleuven (IVO-P)			
<b>Opsteller(s)</b>	Naam, adres, telefoon, e-mail	datum	paraaf
	Bart Rendering Archeoloog MA Transect b.v. E-mail: <a href="mailto:brendering@transect.nl">brendering@transect.nl</a>	30-06-2020	
Eindcontrole/goedkeuring (Senior KNA Archeoloog)	André Kerkhoven Senior KNA Archeoloog Transect b.v. Tel: 06-83220026 E-mail: <a href="mailto:akerkhoven@transect.nl">akerkhoven@transect.nl</a>	30-06-2020	
<b>Opdrachtgever</b>	Naam, adres, telefoon, e-mail	datum	paraaf
	Tritium Advies b.v.  Contactpersoon: Dhr. P. Oers KoLat Wonen BV  Dhr. Will Groothuysen Ur2d E-mail: <a href="mailto:w.groothuysen@ur2d.com">w.groothuysen@ur2d.com</a> Tel: 06-13729534		
<b>Goedkeuring bevoegde overheid</b>			
	Naam, adres, telefoon, e-mail	datum	paraaf
Gemeente	Gemeente Bernheze  <i>Archeologisch adviseur</i> Mevr. A. (Anne-Marie) Visser Monumentenhuus Brabant Tel: 0162-51 18 33 E-mail: <a href="mailto:am.visser@monumentenhuusbrabant.nl">am.visser@monumentenhuusbrabant.nl</a>		
	Naam, adres, telefoon, e-mail	datum	paraaf

<b>Kennisgeving Depothouder/eigenaar</b>	Provinciaal Depot voor Bodemvondsten Noord-Brabant  <i>Contactpersoon</i> Dhr. R. Louer Tel: 073-6812812 / 06-18303225 E-mail: <a href="mailto:rlouer@brabant.nl">rlouer@brabant.nl</a>		
--	---	--	--

Transect b.v. aanvaardt geen aansprakelijkheid voor eventuele schade voortvloeiend uit de toepassing van de informatie, bepalingen en eisen uit dit Programma van Eisen.

## Inhoud

---

<b>1.</b>	<b>Administratieve gegevens onderzoeksgebied .....</b>	<b>7</b>
<b>2.</b>	<b>Aanleiding en motivering van het onderzoek.....</b>	<b>8</b>
<b>3.</b>	<b>Eerder uitgevoerd onderzoek.....</b>	<b>9</b>
<b>4.</b>	<b>Archeologische verwachting .....</b>	<b>10</b>
4.1.	Regionale archeologische en (cultuur)landschappelijke context .....	10
4.2.	Aard en ouderdom van de vindplaats(en) .....	11
4.3.	Begrenzing en oppervlakte vindplaats(en) .....	11
4.4.	Structuren en sporen .....	11
4.5.	Anorganische artefacten .....	11
4.6.	Organische artefacten .....	11
4.7.	Archeozoologische, archeobotanische en fysisch antropologische resten .....	12
4.8.	Motivatie .....	12
4.9.	Archeologische stratigrafie en diepte van vondstlagen .....	12
4.10.	Gaafheid en conservering .....	12
<b>5.</b>	<b>Doelstelling en vraagstelling .....</b>	<b>13</b>
5.1.	Doelstelling .....	13
5.2.	Relatie met NOaA en/of andere onderzoekskaders .....	13
5.3.	Vraagstelling .....	13
5.4.	Onderzoeksvragen .....	13
<b>6.</b>	<b>Methoden en technieken .....</b>	<b>14</b>
6.1.	Methoden en technieken .....	14
6.2.	Strategie.....	14
6.3.	Omgang kwetsbaar vondstmateriaal.....	16
6.4.	Structuren en grondsporen .....	16
6.5.	Lichten (van waterbodems) .....	17
6.6.	Aardwetenschappelijk onderzoek .....	17
6.7.	Anorganische artefacten .....	17
6.8.	Organische artefacten .....	18
6.9.	Archeozoologische, archeobotanische en fysisch antropologische resten .....	18
6.10.	Overige resten .....	18
6.11.	Dateringstechnieken.....	19
6.12.	Beperkingen.....	19
<b>7.</b>	<b>Uitwerking .....</b>	<b>20</b>
7.1.	Structuren, grondsporen, en vondstspredingen.....	20
7.2.	Analyse aardwetenschappelijke gegevens .....	20
7.3.	Anorganische artefacten .....	20
7.4.	Organische artefacten .....	20

7.5.	Archeozoölogische en -botanische resten.....	20
7.6.	Beeldrapportage .....	21
<b>8.</b>	<b>(De)selectie en conservering .....</b>	<b>22</b>
8.1.	Selectie materiaal voor uitwerking.....	22
8.2.	Selectie materiaal voor deponering, verwijdering en conservering.....	22
<b>9.</b>	<b>Deponering .....</b>	<b>23</b>
9.1.	Eisen betreffende depot .....	23
9.2.	Te leveren product .....	23
<b>10.</b>	<b>Randvoorwaarden en aanvullende eisen .....</b>	<b>24</b>
10.1.	Personele randvoorwaarden .....	24
10.2.	Overlegmomenten.....	24
10.3.	Kwaliteitsbewaking, toezicht, overleg en evaluatie .....	24
10.4.	Overige randvoorwaarden en aanvullende eisen.....	24
<b>11.</b>	<b>Wijzigingen ten opzichte van het vastgestelde PvE .....</b>	<b>25</b>
11.1.	Wijzigingen tijdens het veldwerk.....	25
11.2.	Belangrijke wijzigingen .....	25
11.3.	Procedure van wijziging na de evaluatiefase van het veldwerk .....	25
11.4.	Procedure van wijziging tijdens uitwerking en conservering .....	25
	<b>Geraadpleegde bronnen .....</b>	<b>26</b>
<b>Bijlage 1.</b>	<b>Luchtfoto .....</b>	<b>27</b>
<b>Bijlage 2.</b>	<b>Gemeentelijke beleidskaart .....</b>	<b>28</b>
<b>Bijlage 3.</b>	<b>Puttenplan .....</b>	<b>29</b>
<b>Bijlage 4.</b>	<b>Lijst met te verwachten aantallen .....</b>	<b>30</b>
<b>Bijlage 5.</b>	<b>Te raadplegen specialisten/specialismen .....</b>	<b>31</b>
<b>Bijlage 6.</b>	<b>Deponeren, richtlijnen .....</b>	<b>32</b>

## 1. Administratieve gegevens onderzoeksgebied

Projectnaam	IVO-P Heeswijk-Dinther, Hoofdstraat 81
Provincie	Noord-Brabant
Gemeente	Bernheze
Plaats	Heeswijk-Dinther
Toponiem	Hoofdstraat 81
Kaartbladnummer	45G
Perceelnummer(s)	Heeswijk-Dinther HWK02 MB-4400, 4416, 4417, 4130
x,y-coördinaten	160.304 / 406.952
Waterkundige gegevens	GWT III/VII
CMA/AMK-status	Nee
Archis-monumentnummer	n.v.t.
Archis-waarnemingsnummer	n.v.t.
Oppervlakte plangebied	Circa 8500 m <sup>2</sup>
Oppervlakte onderzoeksgebied	Ca. 850 m <sup>2</sup>
Huidig grondgebruik	Deels bebouwd/verhard, deels grasland

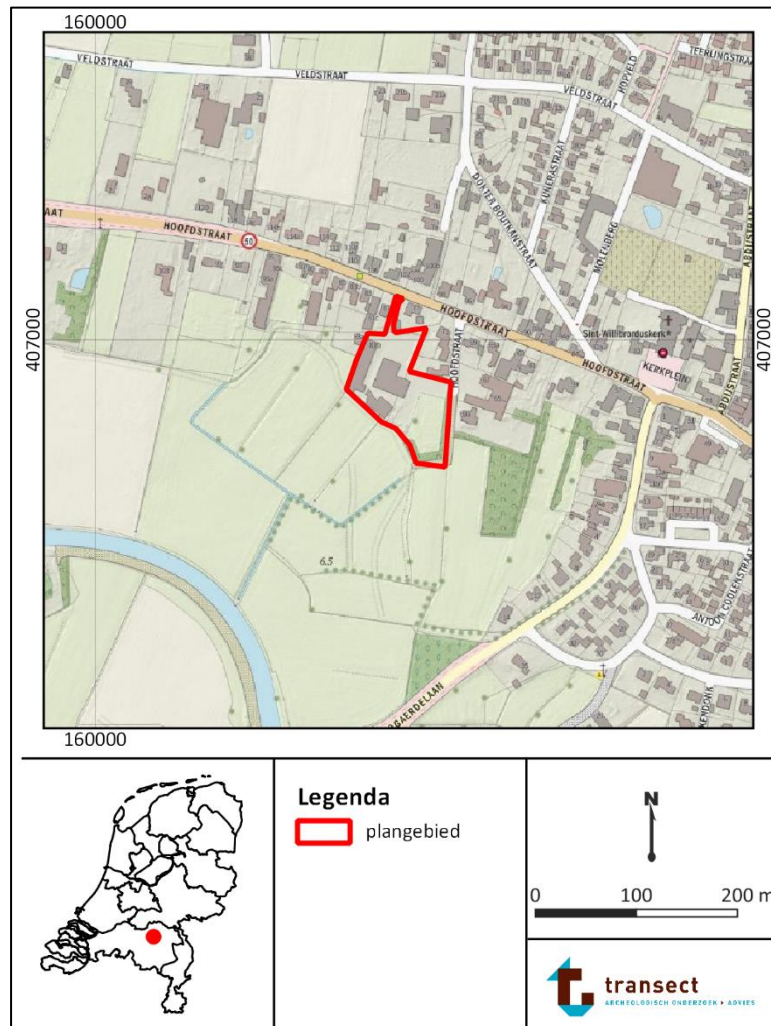

Figuur 1. Ligging van het plangebied en onderzoeksgebied op een topografische kaart. Bron: pdok.nl.

## 2. Aanleiding en motivering van het onderzoek

De aanleiding voor het onderzoek is het voornemen om verschillende woningen te realiseren binnen het plangebied aan de Hoofdstraat 81 te Heeswijk-Dinther (gemeente Bernheze; figuur 1, bijlage 1). Bij de voorgenomen werkzaamheden zal grondverzet plaatsvinden, waardoor de oorspronkelijke bodem en daarmee eventueel aanwezige archeologische resten in het gebied kunnen worden verstoord.

Volgens het vigerende bestemmingsplan geldt voor het plangebied een Waarde – Archeologie 3 (bron: [www.ruimtelijkeplannen.nl](http://www.ruimtelijkeplannen.nl)). Dit betekent dat hier geen bodem verstorende werkzaamheden zijn toegestaan die een oppervlakte hebben groter dan 2500 m<sup>2</sup> en die dieper reiken dan 40 cm -Mv. Het plangebied heeft een oppervlakte van circa 8500 m<sup>2</sup>. Aangezien de voorgenomen bodemingrepen in het plangebied de planregels overschrijden, is in het kader van de aanvraag van een bestemmingsplanwijziging een archeologisch onderzoek nodig.

In november 2019 is een archeologisch vooronderzoek uitgevoerd in het plangebied. Uit het vooronderzoek is gebleken dat het plangebied op een dekzandrug ligt vlakbij een beekdal (ten noordwesten van het plangebied) en dat de bodemopbouw archeologisch gezien (inclusief de top van het dekzand) intact is. Dit resulteert in een hoge verwachting op archeologische resten (vondsten en grondsporen) uit de periode Jong Paleolithicum B-Late Middeleeuwen. Resten uit de periode Laat-Paleolithicum-Mesolithicum zijn daarentegen naar verwachting niet meer volledig intact gebleven, aangezien de oorspronkelijke top van het dekzand verploegd is geraakt.

Op basis hiervan is geadviseerd een proefsleuvenonderzoek uit te voeren binnen het plangebied. Dit Programma van Eisen (PvE) voorziet in de kaders voor dit onderzoek.

Het PvE dient vóór aanvang van het veldwerk te zijn beoordeeld en ondertekend door de archeologisch adviseur van de bevoegde overheid.



Figuur 2. Situatieschets van de toekomstige plannen in het plangebied. Bron: Tritium advies.



### 3. Eerder uitgevoerd onderzoek

---

Eerder uitgevoerd onderzoek	
Bureauonderzoek	
Uitvoerder	Transect B.V.
Uitvoeringsperiode	2019
Uitvoeringsmethode	Bureauonderzoek en Inventariserend Veldonderzoek
Rapportage	Van der Sande, F.A., 2019. <i>Heeswijk-Dinther, Hoofdstraat 81 Gemeente Bernheze (NB), Een Archeologisch Bureauonderzoek (BO) en Inventariserend Veldonderzoek (IVO), verkennende fase</i> , Nieuwegein (Transect-rapport 2462).
Onderzoeksmeldingsnummer	4752110100
Vondsten/monsters/documentatie	Digitaal: E-depot, Archis3 Vondstdocumentatie: geen vondsten

De resultaten van bovenstaand onderzoek zijn verwerkt in hoofdstuk 4.

## 4. Archeologische verwachting

---

### 4.1. Regionale archeologische en (cultuur)landschappelijke context

#### *Landschap*

Het plangebied ligt in het zuidelijke zandgebied, in de Roerdalslenk (Berendsen, 2005). Op de geomorfologische kaart (Transect-rapport 2462, bijlage 4) is het plangebied gekarteerd als een bebouwd gebied. Ten zuiden van het plangebied komen dekzandruggen voor (kaartcode 3B53yc). Naast de dekzandrug ligt op ongeveer 100 m ten zuidwesten van het plangebied het beekdal van de Aa. Dit beekdal is op de geomorfologische kaart gekarteerd als 'beekdal met meanderruggen en geulen' (kaartcodes 22R46 en 22R42H). Op basis van het Actueel Hoogtebestand Nederland (AHN) ligt het maaiveld op een gemiddelde hoogte van circa 7,8 m +NAP (AHN, versie 3, bron: www.ahn.nl; Transect-rapport 2462, bijlage 5).

Op de bodemkaart valt het plangebied deels in een bebouwde zone en deels in een zone gekarteerd als lage enkeerdgronden (kaartcode EZg23, Transect-rapport 2462 bijlage 6). Ten westen van het plangebied komen hoge zwarte enkeerdgronden voor. In het beekdal, ten zuiden van het plangebied, zijn beekkeerdgronden gekarteerd (kaartcode zEZ21 en pZg23). Enkeerdgronden werden over het algemeen op de middelhoge zandgronden aangelegd op de plek waar bouwlanden lagen (Berendsen, 2005). Deze gronden kenmerken zich in de ondergrond door het voorkomen van een meer dan 50 cm dikke, donkere humeuze bovenlaag (Berendsen, 2008). Archeologisch gezien zijn enkeerdgronden bijzonder, doordat het aangebrachte humeuze dek het oude, begraven oppervlak van vóór de Late Middeleeuwen – en daarmee het archeologisch relevante niveau – heeft behoed voor tal van verstoringen (van Doesburg et al., 2007).

Gezien de verwachting op het aantreffen van (hoge) enkeerdgronden in het plangebied, geldt hier vermoedelijk een grondwatertrap (GWT) III of VII. Voor het zuidelijke deel van het plangebied is een GWT III gekarteerd. Bij een GWT III is over het algemeen sprake van relatief natte gronden. Deze grondwatertrap betekent namelijk dat de Gemiddeld Hoogste Grondwaterstand (GHG) boven de 40 cm -Mv wordt aangetroffen, en de Gemiddeld Laagste Grondwaterstand (GLG) tussen de 80 en 120 cm -Mv. Een GWT VII betekent dat zowel de GHG en de GLG dieper liggen dan 80 cm -Mv. Bij deze grondwatertrap is dus over het algemeen sprake van relatief hoge en droge gronden.

#### *Archeologische waarden*

Op basis van onderzoeken en vondstmeldingen in de omgeving (in een straal van 500m) blijkt dat de omgeving van het plangebied een gunstig gebied was voor bewoning vanaf het Mesolithicum gezien de aanwezigheid van vondsten vanaf deze periode. Met name de vele vondsten uit de IJzertijd, Romeinse tijd en Middeleeuwen geven aan dat in ieder geval in deze periode intensieve bewoning heeft plaatsgevonden. Tot op heden is echter alleen sprake van vondsten. Opgravingen die inzicht geven in omvang, aard en complex van vindplaatsen in de omgeving van het plangebied hebben niet plaatsgevonden.

#### *Historische situatie, huidig gebruik en bodemverstoringen*

Het plangebied ligt aan de Heeswijk-kant van Heeswijk-Dinther. Heeswijk is in de Late-Middeleeuwen ontstaan in het beekdal van de Aa. De eerste vermelding van Heeswijk in geschreven bronnen stamt uit 1196. De plaats wordt dan genoemd als een van de bezittingen die de heer van kasteel Heeswijk aan de Abdij in Berne schonk. De omgeving van Heeswijk werd echter al eerder ontgonnen, al tijdens de Vroege Middeleeuwen. Heeswijk is uiteindelijk als nederzetting ontstaan bij het ontginnen van de beekdalgronden ten oosten van de Aa. Vaak werden wegen parallel aan de beek aangelegd en ontstond zo agrarische lintbewoning (De Bont, 1993).

Op de oudst geraadpleegde kaart van het gebied, de Kadastrale Minuut uit 1811-1832, is te zien dat het plangebied in de vroege 19e eeuw onbebouwd was (Transect-rapport 2462 figuur 3). Op de kaart van rond 1900 is te zien dat het plangebied nog onbebouwd is. De situatie blijft tot en met de kaart van rond 1950 onveranderd. Pas op de kaart van 1975 is te zien dat een deel van het plangebied bebouwd is. Op de volgende kaart, die van rond 1990, is te zien dat er een groter gebouw staat op de plek van het gebouw uit 1975. Daarnaast zijn nog twee andere structuren gebouwd. Deze gebouwen zijn dezelfde als degene die zijn weergegeven op de kaart van 2015. Deze, laatste, kaart geeft ook hetzelfde beeld als een luchtfoto van de huidige situatie (Transect-rapport 2462, figuur 10).

#### **4.2. Aard en ouderdom van de vindplaats(en)**

Het onderzoeksgebied heeft een hoge verwachting op archeologische resten uit de periode Jong-Paleolithicum B – Late Middeleeuwen. De verwachting is gericht op sporen van bewoning, vondstconcentraties en nederzettingsterreinen.

#### **4.3. Begrenzing en oppervlakte vindplaats(en)**

In het onderzoeksgebied is nog geen vindplaats bekend. Er worden kleine tot grote vindplaatsen verwacht, met een omvang van 500 tot meer dan 8000 m<sup>2</sup>.

#### **4.4. Structuren en sporen**

Wat betreft het Jong Paleolithicum B – Neolithicum kunnen zogenaamde extractiekampen, seizoensgebonden plekken waar jagers/verzamelaars gedurende een korte tijd verbleven, aanwezig zijn. Dergelijke plekken kenmerken zich door een strooiing van bewerkte stukken vuursteen en (eventueel) haardkuilen. Deze archeologische resten worden verwacht in de top van het dekzand.

Uit de latere perioden (tot en met de Nieuwe Tijd) bestaat de kans op het voorkomen van erven, bestaande uit een boerderij, bijgebouwen en waterputten. Deze terreinen, maar ook sporen van landgebruik en grafvelden, kunnen zich kenmerken door grondsporen en verkleuringen in de bodem en in veel mindere mate door de aanwezigheid van vondstmateriaal. Voor wat betreft de Nieuwe Tijd is sprake van een verwachting op sporen van landgebruik, eerder dan op sporen van historische bebouwing.

Voor wat betreft beek-gerelateerde archeologie bestaat de kans op het voorkomen van bruggen en oversteekplaatsen, dijken, boten, voorzieningen voor de visvangst en jachtattributen, rituele deposities en dergelijken. Bovendien bestaat de kans dat in het plangebied aanwezige beekdal nederzettingen uit de periode van het Paleolithicum tot en met het Neolithicum aangetroffen zullen worden, deze bevinden zich lager in het landschap vanwege lagere grondwaterstanden in het begin van het Holoceen.

#### **4.5. Anorganische artefacten**

Tijdens het onderzoek moet met alle mogelijke, voor de genoemde perioden karakteristieke, materiaalcategorieën rekening worden gehouden (zoals bouwmetaal, vuursteen, natuursteen, keramiek, glas, pijpen, metaal).

#### **4.6. Organische artefacten**

Gezien de relatief droge bodemomstandigheden, is de verwachting dat onverbrande organische artefacten, zoals leer, textiel en hout, binnen 1,2 m -Mv niet bewaard zijn gebleven. In humeuze lagen en onder het grondwatervniveau kunnen organische artefacten goed geconserveerd zijn.

#### **4.7. Archeozoologische, archeobotanische en fysisch antropologische resten**

Gezien de relatief droge bodemomstandigheden, is de verwachting dat onverbrande archeozoologische, archeobotanische en fysisch antropologische resten binnen 1,2 m -Mv niet bewaard zijn gebleven. In humeuze lagen en onder het grondwaterniveau kunnen dergelijke resten wel goed geconserveerd zijn.

#### **4.8. Motivatie**

Het onderzoeksgebied heeft een hoge verwachting op archeologische resten uit de periode Jong-Paleolithicum B – Late Middeleeuwen. Vanwege de geplande bodemingrepen, is de kans groot dat archeologische niveaus worden verstoord. De meest geschikte onderzoeksmethode om de archeologische verwachting beter in beeld te brengen is een archeologisch proefsleuvenonderzoek.

#### **4.9. Archeologische stratigrafie en diepte van vondstlagen**

Archeologische resten uit de periode Jong-Paleolithicum B tot en met de Late Middeleeuwen worden verwacht in de top van het pleistocene dekzand vanaf een diepte van 40 cm –Mv. Deze resten liggen mogelijk begraven onder een oud bouwlanddek (esdek). In de top van het dekzand kunnen sporen van bodemvorming aanwezig zijn, die indicatief zijn voor de mate van intactheid van het archeologisch niveau en de mogelijkheid op archeologische vindplaatsen in het plangebied. Resten uit de Middeleeuwen-Nieuwe Tijd kunnen al direct onder de bouwvoor aanwezig zijn.

De bouwwerkzaamheden van de huidige bebouwing kunnen het archeologische niveau hebben aangetast tot op een diepte van maximaal 50 cm -Mv. Het is echter ook mogelijk dat het archeologische niveau (deels) intact is gebleven doordat het is afgedekt door een oud bouwlanddek (esdek).

#### **4.10. Gaafheid en conservering**

Archeologisch gezien is de bodem in het onderzoeksgebied waarschijnlijk grotendeels intact. Ter hoogte van de huidige bebouwing zal de bodem verstoord zijn tot maximaal 50 cm -Mv, waaronder het archeologisch niveau (deels) intact kan zijn gebleven.

Vanuit archeologisch oogpunt betekenen de grondwaterstanden een lage verwachting op goed geconserveerde organische resten binnen 1,2 m -Mv, anders dan in grondsporen die tot onder het grondwater reiken en in humeuze spoorvullingen.

## 5. Doelstelling en vraagstelling

---

### 5.1. Doelstelling

Het doel van dit onderzoek is het toetsen en aanvullen van de archeologische verwachting door het opsporen en het waarderen van eventueel aanwezige archeologische resten. Het onderzoek moet, voor zover mogelijk, inzicht geven in de aard, datering, omvang, gaafheid, conservering en begrenzing van de mogelijk aanwezige archeologische resten.

### 5.2. Relatie met NOaA en/of andere onderzoekskaders

Aangezien nog onbekend is of en wat voor vindplaatsen er aanwezig zijn, is er op dit moment geen relatie met de NOaA of andere onderzoeksagenda's te leggen. Mochten er archeologische resten aangetroffen worden, dan dient het verdere onderzoek aan te sluiten op de betreffende hoofdstukken en de relevante vraagstellingen.

### 5.3. Vraagstelling

Het onderzoek moet de vraag beantwoorden of in het onderzoeksgebied archeologische vindplaatsen aanwezig zijn, of deze behoudenswaardig zijn en onder welke randvoorwaarden behoud mogelijk is.

### 5.4. Onderzoeksvragen

1. Zijn er in het onderzoeksgebied archeologische resten aanwezig in de vorm van grondsporen, en/of vondsten?
2. Hoe ziet de bodemopbouw in het onderzoeksgebied eruit en in hoeverre is deze intact?
3. Wat is de aard, diepteligging, samenhang en spreiding van de aanwezige archeologische resten, grondsporen en structuren (horizontaal en verticaal)?
4. Wat is de datering van de archeologische resten op basis van (chrono-)stratigrafie en typochronologie? En in hoeverre is er sprake van (dis-)continuïteit in gebruik/bewoning?
5. Welke categorieën vondstmateriaal zijn aanwezig en in welke mate (ook in relatie tot elkaar)? Wat zegt de aard en mate van voorkomen van het vondstmateriaal over het gebruik van het onderzoeksgebied in het verleden?
6. Welke depositionele en post-depositionele processen zijn te onderscheiden en in hoeverre hebben deze invloed gehad op de bewoningsgeschiedenis en vondstcontexten?
7. Hoe verhouden de onderzoeksresultaten zich tot de resultaten uit het vooronderzoek?
8. Wat is de relatie met omliggende historische/archeologische resten?
9. Wat is de fysieke en inhoudelijke kwaliteit van de aangetroffen archeologische resten (gaafheid en conserveringsgraad)? Is sprake van (een) behoudenswaardige archeologische vindplaats(en)? (Maak voor het beantwoorden van deze vraag gebruik van de KNA-waarderingssystematiek).
10. Kan op basis van de resultaten een advies geformuleerd worden t.a.v. het vervolg in de archeologische monumentenzorg (vrijgeven/behoud *in situ*/opgraven). Zo ja, hoe luidt deze?
11. Zijn er vanuit de toestand van de archeologische resten, bodemcondities en toekomstig gebruik mogelijkheden voor behoud *in situ*?
12. Bij afwezigheid van een vindplaats; wat is hier de verklaring voor (verstoord, ander landschap dan verwacht, e.d.)?

## 6. Methoden en technieken

---

### 6.1. Methoden en technieken

Het onderzoek wordt uitgevoerd in de vorm van een proefsleuvenonderzoek.

De volgende protocollen van de KNA 4.1 zijn op het onderzoek van toepassing:

- Protocol 4003 – Inventariserend Veldonderzoek (IVO-Proefsleuven).
- Protocol 4004 – Opgraven, specificaties OS02 tot en met OS11.
- Protocol 4006 – Specialistisch onderzoek.
- Protocol 4010 – Depotbeheer.

Daarnaast zijn de volgende standaarden en richtlijnen op dit onderzoek van toepassing:

- KNA-Leidraad Proefsleuvenonderzoek (Borsboom/Verhagen, 2009).
- KNA-Leidraad Veldhandleiding Archeologie (Leidraad 1, Carmiggelt/Schulten, 2002).
- KNA-Leidraad Archeobotanie (Kooistra/Brinkkemper, 2016).
- KNA-Leidraad Archeozoölogie (Lauwerier, 2011).
- KNA-Leidraad Eerste Hulp bij Kwetsbaar Vondstmateriaal.

Onderstaande beschreven methoden en technieken vormen hier een aanvulling op. Bij tegenstrijdigheden worden de protocollen en leidraden van de KNA 4.1 aangehouden.

### 6.2. Strategie

In het onderzoeksgebied moet rekening worden gehouden met kleine tot grote vindplaatsen met archeologische lagen, vondststrooiingen en grondsporen, met een gemiddelde spoordichtheid. Op basis van de KNA-leidraad Proefsleuvenonderzoek is gekozen voor onderzoeksmethode A2, inhoudende een dekkingsgraad van 10% en een spreiding uitgaande van een stippellijnpatroon.

- In het onderzoeksgebied worden tien proefsleuven van 20 bij 4 meter en één proefsleuf van 13 bij 4 meter aangelegd (852 m<sup>2</sup> in totaal), conform het puttenplan in bijlage 4.
- Het puttenplan kan op basis van de werkelijke veldsituatie aangepast worden naar bevinding van de projectleider in het veld. Bij substantiële afwijkingen i.c. afwijkingen die van invloed kunnen zijn op de representativiteit van het onderzoek, wordt eerst contact opgenomen met de bevoegde overheid.

#### Aanleg en documentatie vlakken

- Er worden zoveel vlakken aangelegd als er archeologische niveaus zijn, zodanig dat grondsporen leesbaar zijn.
- Vlakken worden machinaal aangelegd met een graafmachine, voorzien van een gesloten gladde bak met glad snijvlak (geen tandenbak).
- Het machinaal verdiepen dient laagsgewijs plaats te vinden, zodanig dat geen archeologische niveaus over het hoofd worden gezien i.c. vergraven.
- Er dient tijdens de aanleg van vlakken continu één archeoloog bij de graafmachine te blijven. Deze geeft de graafmachinist aanwijzingen.
- Tijdens het verdiepen wordt bij iedere haal van de bak met een metaaldetector het vlak afgezocht op metaalvondsten (geen discriminatie op Ferro). Ook worden de vlakken systematische en vlakdekkend met een metaaldetector afgezocht op metaalvondsten. Metaalvondsten worden als puntlocatie (X-, Y- en Z-waarden) ingemeten. De metaaldetector moet van een voor archeologisch onderzoek getest en erkend merk en type zijn.
- Grondsporen worden direct na aanleg van het vlak nauwkeurig ingekrast met een meetpin en voorzien van een spoornummer.

- Sporen en lagen die zowel in het vlak als in het profiel zichtbaar zijn, krijgen hetzelfde spoor- en laagnummer.
- Om de leesbaarheid te vergroten, worden sporen (en zo nodig delen van het vlak) altijd met de schep opgeschaafd.
- Het vlak wordt direct na aanleg gefotografeerd (voordat deze is verstoven, verregend of vertrap).
- Archeologische vlakken worden digitaal met een dGPS/Total Station (RD-coördinatenstelsel), of analoog getekend (schaal 1:50), en beschreven. Ook worden de contouren van de werkputten en profielpinnen met behulp van een dGPS/RTS ingemeten.
- NAP-hoogtes worden gemeten op alle relevante vlakken in één raai in het midden van de werkput met intervallen van 5 meter, evenals om de 5 meter van het maaiveld langs de lange zijde van de werkput waar ook de profielen worden beschreven.
- Indien de bodem van het onderzoeksgebied volledig is verstoord, kan worden volstaan met enkele foto's waaruit dit blijkt en een aantekening hiervan in het dag- en/of wekrapport. De putgrens of ontgravingsgrens wordt altijd ingemeten, evenals de maaiveldhoogte en NAP-hoogte van elk vlak en de putrand.

#### Verzamelwijze en documentatie vondsten en vondstconcentraties

- Aanlegvondsten worden per vak van 4 bij 5 meter verzameld en geadmistreerd.
- Vondsten worden per spoor(vulling), of als dit niet mogelijk is, per laag verzameld en geregistreerd.
- Stortvondsten worden per werkput verzameld en geregistreerd.
- Vondstconcentraties worden ingemeten en gefotografeerd. Vondsten uit vondstconcentraties worden per vondstconcentratie verzameld en onder het spoor- en/of vondstnummer van de vondstconcentratie geregistreerd. Bij gelaagde vondstconcentraties worden de betreffende vondsten ook per laagvulling verzameld en gedocumenteerd. Bij vondstconcentraties met een oppervlakte groter dan 4 m<sup>2</sup> wordt met de bevoegde overheid overlegd over de verzamel- en documentatiewijze.
- Bij het aantreffen van complexe sporen en/of vondstconcentraties (bijvoorbeeld aardewerkconcentraties) en/of structuren wordt de opgravingsstrategie overlegd met de bevoegde overheid. De bevoegde overheid besluit hoe de aangetroffen resten worden onderzocht en geborgen.
- Belangrijke vondsten worden *in situ* gefotografeerd en als puntlocatie ingemeten. Onder bijzondere vondsten vallen onder andere vondsten die door hun grootte en zeldzaamheid afwijken van de rest van het aangetroffen vondstcomplex.

#### *Vuursteen*

- Wanneer vuursteen wordt aangetroffen wat duidt op een 'vuursteenvindplaats' (vanaf 3 vondsten per m<sup>2</sup>), worden de werkzaamheden stilgelegd en wordt er eerst contact opgenomen met de bevoegde overheid en de opdrachtgever. De strategie voor de omgang met vuursteenvindplaatsen is als onderstaand. Eerst wordt in overleg met de bevoegde overheid besloten of deze strategie wordt toegepast dan wel aangepast.
  - Bij het aantreffen van bewerkt vuursteen wordt niet verder mechanisch verdiept, maar wordt eerst een zone van 4 x 5 m rond de vondst opgeschaafd met de schep.
  - Indien binnen deze zone meer dan 5 stuks bewerkt vuursteen wordt vastgesteld, wordt niet verder verdiept, maar wordt eerst met megaboringen (15 cm diameter Edelmanboor) de begrenzing van de vondstconcentratie vastgesteld. Om de begrenzing van de vondstconcentratie te kunnen bepalen worden vanuit het vlak, over de volle sleuflengte en sleufbreedte boringen gezet. De boringen worden om de 2 meter, in parallelle raaien gezet, die 1 m uit elkaar liggen. De boringen dienen verspringend te

worden gezet. Iedere werkput omvat minimaal vier boorraaien. De boringen dienen tot minimaal 50 cm in de C-horizont van het pleistocene zand te worden gezet. De volledige inhoud van iedere boorkern moet met schoon water worden gezeefd over een zeef met een maaswijdte van 3 mm. Op basis van de zeefresultaten wordt met de bevoegde overheid overlegd of er sprake is van een vuursteenconcentratie en over de te volgen vervolgstategie.

### Bemonstering

- Grondsporen worden zo min mogelijk bemonsterd om ze voor toekomstig onderzoek te bewaren en anders alleen na overleg met de bevoegde overheid.
- Monsters bestaan uit minstens 5 liter en worden bewaard in luchtdichte zakken of emmers. Bij minder spoorvolume of minder volume van de vulling, wordt het hele spoor i.c. de hele betreffende vulling bemonsterd.

### Foto's

- De foto's hebben een resolutie van minimaal 5 megapixel.
- Op iedere vlak, coupe- en profielfoto wordt een fotobordje, maatbalk c.q. jalonstok(-en) en een noordpijl mee gefotografeerd. Op het fotobordje staan tenminste de projectnaam, Archis-onderzoeksmeldingscode en datum. Extra coupe en profielfoto's - zonder fotobordje, maatbalk en noordpijl - kunnen worden gemaakt ten behoeve van publicatiedoeleinden e.d.
- Van ieder vlak worden foto's gemaakt in secties, evenals overzichtsfoto's vanuit minimaal twee verschillende windrichtingen.
- Er worden representatieve foto's gemaakt van de grondsporen in het vlak en van de coupes.
- Er worden foto's gemaakt van de begin- en eindsituatie van het onderzoeksgebied.
- Er worden foto's gemaakt van het archeologisch veldwerk in uitvoering.

### **6.3. Omgang kwetsbaar vondstmateriaal**

*Kwetsbaar vondstmateriaal moet worden behandeld, gedocumenteerd en geborgen volgens:*

- Protocol 4004 – OS11: Lichten, verpakken, tijdelijk opslaan en conserveren van vondsten en monsters.
- KNA-Leidraad Eerste hulp bij kwetsbaar vondstmateriaal.

### **6.4. Structuren en grondsporen**

- Om tot een goede waardering van de vindplaats te komen, worden ruim voldoende sporen gecoupeerd en gedocumenteerd ten einde de kwaliteit en conservering van de sporen goed te kunnen inschatten.
- Sporen waarvan de aard en functie onbekend zijn, worden altijd op adequate wijze gecoupeerd, gedocumenteerd en afgewerkt, tenzij deze bij nadere bestudering deel blijken uit te maken van een gebouwstructuur, waterput o.i.d.
- Sporen die op basis van omliggende proefsleuven als "geïsoleerd" of "off site" kunnen worden omschreven, worden altijd gecoupeerd, gedocumenteerd en afgewerkt.
- Sporen met een omvang groter dan 1 meter worden in kwadranten opgegraven, tenzij het bijvoorbeeld waterputten of inhumatiegraven betreft.
- Greppels worden in iedere werkput tegen de profielwand minstens één keer over een greppellengte van minstens 1 meter gecoupeerd. Greppelstructuren worden aan gebruiksfasen toegewezen en waar mogelijk vergeleken met de oudste kadastrale kaarten van het gebied.
- Wanneer sporen van één gebouwstructuur worden gecoupeerd, gebeurt dat zoveel mogelijk in eenzelfde richting.



- Van bijzondere sporen en structuren worden detailtekeningen gemaakt (schaal 1:20 of nauwkeuriger).
- De vulling uit de gecoupeerde sporen wordt op metaal nagezocht met de metaaldetector.
- Van sporen waarvan de onderkant in een dwarsdoorsnede binnen de werkput niet bereikt kan worden, wordt de diepte en/of opbouw door middel van boringen bepaald.
- Indien waterputten of beerputten worden aangetroffen, dan wordt hiervan door middel van een edelmanboor en/of guts vastgesteld hoe diep deze reikt en wat de gelaagdheid is. In principe worden waterputten in het stadium van proefsleuven niet gecoupeerd. Bekeken dient te worden of de resultaten uit de boring voldoende zijn om een vervolgstategie bij een doorstart of definitief onderzoek aan te bevelen.
- Indien sprake is van meerdere vlakken, dan worden de sporen op elk vlak gedocumenteerd, gecoupeerd en afgewerkt tot de diepte van het volgende vlak. Indien op het diepste vlak sporen aanwezig zijn, dan worden deze tot volledige diepte gecoupeerd en afgewerkt, tenzij dit technisch of vanuit veiligheid niet mogelijk is.
- Bij het aantreffen van complexe archeologische sporen en/of complexe structuren wordt met de archeologisch adviseur van de bevoegde overheid overlegd over de te volgen onderzoeksstrategie.

#### **6.5. Lichten (van waterbodems)**

Niet van toepassing.

#### **6.6. Aardwetenschappelijk onderzoek**

- Tijdens het onderzoek wordt de bodemopbouw en archeologische stratigrafie van het onderzoeksgebied gedocumenteerd. Bij een eenduidig profiel kan worden volstaan met twee profielkolommen per werkput (ieder van minimaal 1,0 meter breed) aan het begin en het eind van de voor de werkput meest representatieve wand. Bij een complexe bodemopbouw, archeologische stratigrafie, dan wel grondsporen en structuren, wordt minimaal 1 lengteprofiel per werkput gedocumenteerd.
- De profielen moeten tot minimaal 20 cm onder het onderste archeologisch niveau worden aangelegd.
- Profielen worden gefotografeerd en getekend (schaal 1:20).
- Profielen dienen op profielfoto's lithostratigrafisch en archeologisch leesbaar te zijn.
- Bij het afsteken van profielen worden vondsten per stratigrafisch niveau verzameld en geadministreerd.
- De beschrijving van profielen vindt plaats door minimaal een KNA Archeoloog. Bij een complexe opbouw wordt het profiel door, of onder supervisie van, een fysisch geograaf beschreven en gedocumenteerd.
- Profielen worden beschreven volgens de NEN5104 en Archeologische Standaard Boorbeschrijvingsmethode (ASB). Hierbij worden onder andere de volgende karakteristieken beschreven en in absolute zin vastgelegd, te weten: archeologische vondsten en kenmerken, textuur, kleur, lithostratigrafie, humusgehalte, consistentie en gleyverschijnselen.
- Indien relevant voor de beantwoording van de onderzoeksvragen, worden uit een representatief deel van de profielen monsters genomen ten behoeve van het aardwetenschappelijk onderzoek (slijpplaten), het botanisch onderzoek (pollen) en het chronologisch onderzoek (<sup>14</sup>C).

#### **6.7. Anorganische artefacten**

*Anorganische artefacten worden verzameld, gedocumenteerd en geborgen volgens:*

- Protocol 4001 – PS06: Richtlijnen voor (de)selectie vondsten en monsters.

- Protocol 4004 – OS11: Lichten, verpakken, tijdelijk opslaan en conserveren van vondsten en monsters.
- KNA-Leidraad Veldhandleiding Archeologie (Leidraad 1, Carmiggelt/Schulten 2002).
- Kwetsbare anorganische vondsten worden in het veld gestabiliseerd, voordat ze worden gelicht. Dit geldt bijvoorbeeld voor kwetsbaar vaatwerk. Zo nodig worden complete voorwerpen van aardewerk met de omringende grond in het veld ‘ingekist’, gelicht en onder laboratoriumomstandigheden uitgerepareerd.
- Complete aardewerkpotten en schalen worden met inhoud – vaak sediment – gelicht en onder laboratoriumomstandigheden uitgerepareerd.
- Losse scherven met aankoeksel worden apart bewaard voor eventuele residuanalyse en datering.
- Losse scherven en voorwerpen van aardewerk worden per spoor of per verzameleenheid verzameld en geadmistreerd.

## 6.8. Organische artefacten

*Organische artefacten worden verzameld, gedocumenteerd en geborgen volgens:*

- Protocol 4001 – PS06: Richtlijnen voor (de)selectie vondsten en monsters.
- Protocol 4004 – OS11: Lichten, verpakken, tijdelijk opslaan en conserveren van vondsten en monsters.
- KNA-Leidraad Veldhandleiding Archeologie (Leidraad 1, Carmiggelt/Schulten 2002).
- Artefacten van organisch materiaal worden na het verzamelen zodanig verpakt dat zo min mogelijk achteruitgang plaatsvindt.
- Kwetsbare voorwerpen van organisch materiaal worden desnoods in het veld met de omringende grond van een bekisting voorzien en gelicht. Hiertoe vindt overleg plaats met de opdrachtgever en de bevoegde overheid.

*Hout:*

- In principe wordt al het archeologisch hout geborgen.
- Bij het aantreffen van grote en complexe houten constructies wordt met de bevoegde overheid overlegd of en hoe deze moeten worden geborgen en gedocumenteerd.
- Archeologisch hout dient direct bij bergen en monsternamen nat en luchtdicht te worden verpakt, zodat de kwaliteit van het hout niet achteruit gaat.

## 6.9. Archeozoologische, archeobotanische en fysisch antropologische resten

*Archeozoologische, archeobotanische en fysisch antropologische resten worden verzameld, gedocumenteerd en geborgen volgens:*

- Protocol 4001 – PS06: Richtlijnen voor (de)selectie vondsten en monsters.
- Protocol 4004 – OS11: Lichten, verpakken, tijdelijk opslaan en conserveren van vondsten en monsters.
- KNA-Leidraad Veldhandleiding Archeologie (Leidraad 1, Carmiggelt/Schulten, 2002).
- KNA-Leidraad Archeobotanie (Kooistra/Brinkkemper, 2016).
- KNA-Leidraad Archeozoölogie (Lauwerier, 2011).

## 6.10. Overige resten

*Overige resten worden verzameld, gedocumenteerd en geborgen volgens:*

- KNA-Leidraad Veldhandleiding Archeologie (Leidraad 1, Carmiggelt/Schulten, 2002).

- KNA-Leidraad Eerste hulp bij kwetsbaar vondstmateriaal.
- Protocol 4001 – PS06: Richtlijnen voor (de)selectie vondsten en monsters.
- Protocol 4004 – OS11: Lichten, verpakken, tijdelijk opslaan en conserveren van vondsten en monsters.

#### **6.11. Dateringstechnieken**

*Monsters voor datering worden genomen en gedocumenteerd volgens:*

- KNA-Leidraad Veldhandleiding Archeologie (Leidraad 1, Carmiggelt/Schulten, 2002).
- KNA-Leidraad Eerste hulp bij kwetsbaar vondstmateriaal.

#### **6.12. Beperkingen**

Er zijn voor zover bekend geen beperkingen.

## 7. Uitwerking

---

Na het veldwerk en na de technische uitwerking wordt – zo nodig na specialistisch advies – een evaluatierapport opgesteld, tenzij door de archeologisch aannemer en de (archeologisch adviseur van) de bevoegde overheid bij overleg tijdens of na het veldwerk is vastgesteld dat direct met het eindrapport kan worden begonnen.

In het evaluatierapport worden de bevindingen van het veldwerk samengevat en wordt een voorstel gedaan voor nadere analyse van sporen, monsters en vondsten (waaronder laboratoriumonderzoek), voor de conservering van objecten en voor de opzet van het eindrapport, waaronder de keus van de te tekenen, te fotograferen en af te beelden objecten.

Voorgesteld wordt welke vondsten en monsters niet bewaard (gedeponeerd) hoeven te worden. Geëvalueerd wordt in welke mate de onderzoeksvragen beantwoord kunnen worden en of voor de uitwerking gewijzigde of aanvullende onderzoeksvragen gesteld moeten worden. Geëvalueerd wordt of aanvullende of gewijzigde eisen gesteld moeten worden aan de hieronder genoemde eisen van uitwerking en conservering.

Het evaluatierapport wordt bij de bevoegde overheid ingediend. Het evaluatierapport wordt getoetst en vastgesteld door de bevoegde overheid en fungeert daarna als aanvulling van dit PvE.

Na vaststelling van het evaluatierapport geeft de opdrachtgever opdracht tot uitwerking, rapportage en conservering volgens het vastgestelde evaluatierapport, rekening houdende met de vastgestelde termijn voor oplevering van het conceptrapport.

### 7.1. Structuren, grondsporen, en vondstspredingen

Structuren, grondsporen en vondstspredingen worden uitgewerkt tot op het niveau dat benodigd is voor het beantwoorden van de onderzoeksvragen. Structuren en grondsporen worden in de basisrapportage zoveel mogelijk beschreven vanuit hun ruimtelijke, stratigrafische en chronologische context en onderlinge samenhang.

### 7.2. Analyse aardwetenschappelijke gegevens

Aardwetenschappelijke gegevens worden lithologisch en lithogenetisch uitgewerkt op basis van de NEN 5104 en de ASB. Naast de geologisch/bodemkundige informatie dient ook archeologische informatie (o.a. (post-)depositionele processen) te worden betrokken bij de analyse van de profielen.

### 7.3. Anorganische artefacten

Deze categorie vondsten wordt uitgewerkt voor zover nodig is voor de beantwoording van de vraagstellingen.

### 7.4. Organische artefacten

Deze categorie vondsten wordt uitgewerkt voor zover nodig is voor de beantwoording van de vraagstellingen.

### 7.5. Archeozoölogische en -botanische resten

Deze categorie vondsten wordt uitgewerkt voor zover nodig is voor de beantwoording van de vraagstellingen.

## 7.6. Beeldrapportage

Het standaardrapport is conform de KNA (versie 4.1) en bevat de volgende elementen:

- Allesporenkaart waarop de sporen en geïnterpreteerde structuren op staan aangegeven, voorzien van het landelijke coördinatengrid, en op een moderne topografische ondergrond, incl. legenda. De sporen en structuren worden (indien van toepassing) met verschillende periodekleuren op deze allesporenkaart aangegeven.
- Representatieve sporen en profielen worden in opgemaakte vorm in het rapport afgebeeld.
- Een referentieprofiel wordt altijd afgebeeld in het rapport.
- Naast de geologisch/bodemkundige informatie wordt ook de archeologische informatie betrokken bij de analyse van de profielen.
- Vlaktekeningen, alle profieltekeningen, relevante coupetekeningen, inclusief legenda.
- Een selectie van relevante foto's van vlakken, sporen, coupes en profielen.
- Een representatief aantal objecten wordt afgebeeld en eventueel getekend in het rapport. Dit is in overleg tussen opdrachtnemer, opdrachtgever en bevoegde overheid.
- Actie- en sfeerfoto's van het onderzoek in relatie met de omgeving.

## 8. (De)selectie en conservering

---

### 8.1. Selectie materiaal voor uitwerking

Het verzamelde materiaal ondergaat een primaire vondstverwerking (wassen, uitsplitsen, tellen en wegen per vondstcategorie per vondstnummer). Voor de (de)selectie en conservering van het materiaal gevonden tijdens het proefsleuvenonderzoek gelden de onderstaande bepalingen waarbij de data wordt vastgelegd in een (de-)selectieadvies dat is opgenomen in het (evaluatierapport en/of) eindrapport. Indien het noodzakelijk is om vondsten te conserveren dan wel te deselecteren wordt altijd een selectierapport opgesteld.

### 8.2. Selectie materiaal voor deponering, verwijdering en conservering

Deselectie van het uit het veld meegenomen materiaal en/of een voorstel tot conserveren wordt in het evaluatie- en selectierapport verantwoord met een deselectie-advies en/of conserveringsadvies. Dit advies wordt ter goedkeuring voorgelegd aan de eigenaar van de vondsten (de deponhouder; zie paragraaf 9.1), zodat deze een gefundeerde beslissing kan nemen.

Voor deselectie wordt per vondst - waarvan geadviseerd wordt het te mogen deselecteren - minimaal inzicht gegeven in: vondstnummer; soort context waar het object gevonden is (spoor); datering; conserveringstoestand; aard van het object (determinatie); bijzonderheden (inscripties, bewerkingsporen, etc.) en reden/motivering voor deselectie.

Binnen de Noordwest Europese archeologie komen metaalvondsten van ijzer zeer vaak als 'ondetermineerbaar' aan het daglicht. Bij sterk verroestte vondsten, waarbij de oorspronkelijke vorm niet te herleiden is, is het noodzakelijk dat deze eerst worden geröntgend en door een materiaalspecialist worden bekeken, voorafgaand aan het op te stellen deselectie-advies (zie ook KNA 4.1, protocol 4001 PvE PS06, Tabel 2).

De vondsten en monsters worden overgedragen aan het desbetreffende depot (zie hoofdstuk 9). Uiteindelijk zal de deponhouder op basis van het voorstel van de archeologisch uitvoerder bepalen welk materiaal uiteindelijk kan worden gedeselecteerd – binnen redelijke grenzen en indien nodig in overleg met de opdrachtgever en de bevoegde overheid.

## 9. Deponering

---

### 9.1. Eisen betreffende depot

Het vondstmateriaal en de opgravingsdocumentatie worden binnen twee jaar na afronding van het veldwerk, conform protocol depotbeheer (KNA 4.1, protocol 4010) en eventuele aanvullende eisen (zie bijlage 7), aan het hieronder genoemde depot aangeleverd. Voor de overdracht van de vondsten wordt tijdig een afspraak gemaakt met de depotbeheerder.

#### *Adres*

Provinciaal Depot Bodemvondsten Noord-Brabant  
Waterstraat 16  
5211 JD 's-Hertogenbosch

#### *Contactpersoon*

Dhr. R. Louer  
Tel: 073-6812812 / 06-18303225  
E-mail: rlouer@brabant.nl

### 9.2. Te leveren product

Het rapport wordt uitgegeven door de opdrachtnemer.

#### *Evaluatierapport:*

Indien er een evaluatierapport wordt opgesteld (zie hoofdstuk 7), dan wordt deze na het einde van het veldwerk aangeleverd aan de opdrachtgever, ter goedkeuring voorgelegd aan het depot, en getoetst door de bevoegde overheid. Op basis van dit evaluatierapport (conform Protocol 4004 – Opgraven, OS12 Evaluatierapport) worden keuzes gemaakt t.a.v. de rapportage en de uit te werken sporen, vondsten en monsters. Een aanvullende kostenraming kan onderdeel uitmaken van het evaluatierapport. Na goedkeuring van het evaluatierapport wordt aangevangen met het opstellen van het conceptrapport. Indien er geen sprake is van het opstellen van een evaluatierapport, dan kan direct opgestart worden met het opstellen van het conceptrapport.

#### *Concept- en definitief rapport:*

De conceptrapportage wordt, na goedkeuring van het evaluatierapport (indien van toepassing), ter beoordeling voorgelegd aan de bevoegde overheid. De bevoegde overheid toetst het rapport, waarna een hernieuwde versie wordt vervaardigd. Deze versie wordt door de bevoegde overheid gecontroleerd op verwerking van het commentaar uit de beoordeling. Wanneer het commentaar naar behoren is verwerkt wordt het rapport definitief gemaakt. Indien commentaar niet verwerkt is zonder onderbouwing, wordt het rapport opnieuw aangepast. Het rapport wordt uiterlijk binnen de wettelijke termijnen opgeleverd.

#### *Eindproduct:*

- Bij een proefsleuvenonderzoek is het eindproduct een rapport (cf. KNA 4.1 Protocol 4003 – Inventariserend veldonderzoek, VS05 – Opstellen standaardrapport IVO-P), mogelijk tevens een evaluatierapport (cf. KNA 4.1 Protocol 4004 – Opgraven, specificatie OS12).
- Digitale rapporten worden geleverd aan de RCE (via Archis), het depot (zie paragraaf 9.1), het depot (DANS-EASY), en (de archeologisch adviseur van) de bevoegde overheid.
- De digitale documentatie wordt binnen 2 jaar na afronding van het veldwerk overgedragen aan Archis.
- Bij het eindproduct hoort een bewijs (af te geven door de ontvangende instantie) van overdracht van vondsten en documentatie. Deze wordt tijdig verkregen van het desbetreffende depot (voor het contactadres, zie paragraaf 9.1).

## 10. Randvoorwaarden en aanvullende eisen

---

### 10.1. Personele randvoorwaarden

Het onderzoek dient verricht te worden door een uitvoerder die in het bezit is van een geldig certificaat 'BRL SIKB 4000 Archeologie protocol 4003 IVO, proefsleuven'.

Het onderzoek vindt plaats onder leiding van een Senior KNA Archeoloog met ervaring in de regio en de betreffende archeologische periodes. Het veldteam bestaat uit minimaal een KNA Archeoloog met ervaring in de regio. Het veldteam wordt gecompleteerd door ten minste een veldmedewerker of veldtechnicus.

### 10.2. Overlegmomenten

- De archeologisch aannemer neemt - in geval er sprake is van significante afwijkingen van de bevindingen in het veld ten opzichte van de uitgangspunten in dit PvE - contact op met (de archeologisch adviseur van) de bevoegde overheid en de eigenaar van de vondsten (depothouder; alleen indien die wijzigingen ook invloed hebben op de aard/hoeveelheid etc. van het vondstmateriaal). De bevoegde overheid en de depothouder (/eigenaar van de vondsten) nemen een gemotiveerd besluit over de te nemen vervolgstappen.
- De opdrachtgever houdt de uitvoerder schriftelijk op de hoogte van de beslissing van de bevoegde overheid.
- Communicatie naar buiten over de archeologische resten vindt alleen plaats na overleg met de opdrachtgever en de bevoegde overheid.
- Eventuele overige overlegmomenten kunnen worden aangevraagd door de bevoegde overheid, dan wel op voorhand worden vastgelegd door de opdrachtgever.

### 10.3. Kwaliteitsbewaking, toezicht, overleg en evaluatie

Een Senior KNA Archeoloog van het uitvoerende archeologische bedrijf houdt toezicht op de werkzaamheden en is hierbij eindverantwoordelijk. Hij/zij is verantwoordelijk voor de kwaliteit van het onderzoek, de te doorlopen processtappen en het nakomen van de verplichtingen in dit PvE.

Indien vondsten/sporen aangetroffen worden waarvan de aard, omvang en/of complexiteit afwijken van de uitgangspunten van onderhavig PvE, wordt door de archeologisch uitvoerder contact opgenomen met de opdrachtgever en de bevoegde overheid (bij afwijkend vondstmateriaal wordt dan dus tevens contact opgenomen met de depothouder). Voor de beslismomenten m.b.t. meer- en/of minderwerk kan de archeologisch aannemer verwijzen naar de offerte van desbetreffend project. Voor overleg en evaluatie zie hoofdstukken 8 en 11.

### 10.4. Overige randvoorwaarden en aanvullende eisen

Dit PvE betreft de eisen die vanwege het archeologisch belang aan het onderzoek worden gesteld. Dit laat onverlet dat wettelijke en andere regelgeving aangaande het uitvoeren van de werkzaamheden moeten worden gevolgd (o.a. Arbowet en veiligheidsvoorschriften). Deze zaken moeten ruim voorafgaand aan het onderzoek, onderling tussen de archeologische uitvoerder en de opdrachtgever worden geregeld (bijv. in een draaiboek).

Bij het uitvoeren van het veldwerk moet de mogelijkheid geboden worden aan vrijwilligers van de lokale heemkundekring om mee te kijken tijdens het veldonderzoek. Vrijwilligers vallen echter onder de verantwoordelijkheid van de archeologische uitvoerder, daarom kan de archeologische uitvoerder specifieke eisen stellen omtrent mogelijkheden, uitvoering en veiligheid. De archeologische uitvoerder beslist uiteindelijk of tijdens de uitvoering van het onderzoek samenwerking mogelijk is.



## 11. Wijzigingen ten opzichte van het vastgestelde PvE

---

### 11.1. Wijzigingen tijdens het veldwerk

Mocht er sprake zijn van belangrijke wijzigingen ten opzichte van dit PvE, of omstandigheden zijn waardoor er een andere strategie of werkwijze noodzakelijk of wenselijk is, dan dient de archeologisch aannemer dit terstond te melden bij de opdrachtgever en de bevoegde overheid. De bevoegde overheid zal dan een besluit nemen over de te volgen vervolgstappen. De archeologisch aannemer is verantwoordelijk om de opdrachtgever schriftelijk op de hoogte te stellen van de genomen beslissing van de bevoegde overheid.

### 11.2. Belangrijke wijzigingen

Onderstaande belangrijke wijzigingen worden te allen tijde aantoonbaar voorgelegd aan alle betrokken partijen:

- (Kwalitatieve) Afwijkingen van de archeologische verwachting (of het complextypen);
- Wijzigingen van de gehanteerde onderzoeksmethode;
- Wijzigingen fysieke en/of technische omstandigheden;
- Vastleggen overleg- en evaluatiemomenten;
- Onvoorziene omstandigheden (bijvoorbeeld m.b.t. omvang vindplaats, complextypen, aantallen vlakken et cetera).
- Significante (kwantitatieve) afwijkingen van verwachte vondsten en monsters (hoeveelheid, soorten materialen, soorten voorwerpen, type conservering).
- Wijzigingen die (de)selectie en/of conservering van vondsten en monsters beïnvloeden.

Mogelijke overige wijzigingen:

- N.v.t.

### 11.3. Procedure van wijziging na de evaluatiefase van het veldwerk

Zie hoofdstuk 8.1 en hoofdstuk 11.4 van dit PvE.

### 11.4. Procedure van wijziging tijdens uitwerking en conservering

Beslissingen over belangrijke selecties, wijzigingen van en aanvullingen op dit PvE zullen worden genomen door de bevoegde overheid en de deponhouder (/eigenaar van de vondsten). Dit zal gebeuren op aanbeveling van de projectleider en na kennisname van het standpunt van de opdrachtgever.

## Geraadpleegde bronnen

---

### Archeologische kaarten en databestanden

- Archeologisch Informatie Systeem (Archis3), Rijksdienst voor Cultureel erfgoed (RCE), Amersfoort, 2015.
- Archeologische Monumenten Kaart (AMK), Rijksdienst voor Cultureel erfgoed (RCE), Amersfoort, 2007.
- [www.pdok.nl](http://www.pdok.nl)
- [www.ruimtelijkeplannen.nl](http://www.ruimtelijkeplannen.nl)
- [www.topotijdreis.nl](http://www.topotijdreis.nl)

### Literatuur

- SIKB, 2018: *Kwaliteitsnorm Nederlandse Archeologie, versie 4.1 (KNA 4.1)*.
- Berendsen, H.J.A., 2005. *Landschappelijk Nederland*, Assen.
- Berendsen, H.J.A., 2008. *Landschap in delen*. Van Gorcum, Assen.
- Borsboom, A.J./J.W.H.P., Verhagen 2009: *KNA Leidraad Inventariserend Veldonderzoek. Deel: Proefsleuvenonderzoek (IVO-P), versie 1.02*, Gouda (CCvD).
- Carmiggelt, A./P.J.W.M. Schulten, 2002: *Veldhandleiding Archeologie, Archeologie Leidraad 1*, Zoetermeer (College voor de Archeologische Kwaliteit).
- Doesburg, J. van, M. de Boer, J. Deeben, B.J. Groenwoudt & T. de Groot (red.), 2007. *Essen in zicht. Essen en plaggendekken in Nederland: onderzoek en beleid. NAR 34*, Rijksdienst voor Archeologie, Cultuurlandschap en Monumenten. Amersfoort
- Kooistra, L.I./O., Brinkkemper, 2016: *KNA Leidraad Archeobotanie, versie definitief 1.01*, Gouda (CCvD).
- Lauwerier, R.C.G.M., 2011: *KNA Leidraad Archeozoölogie, versie definitief 1.01*, Gouda (CCvD).
- Van der Sande, F.A., 2019. *Heeswijk-Dinther, Hoofdstraat 81 Gemeente Bernheze (NB), Een Archeologisch Bureauonderzoek (BO) en Inventariserend Veldonderzoek (IVO), verkennende fase*, Nieuwegein (Transect-rapport 2462).

## Bijlage 1. Luchtfoto

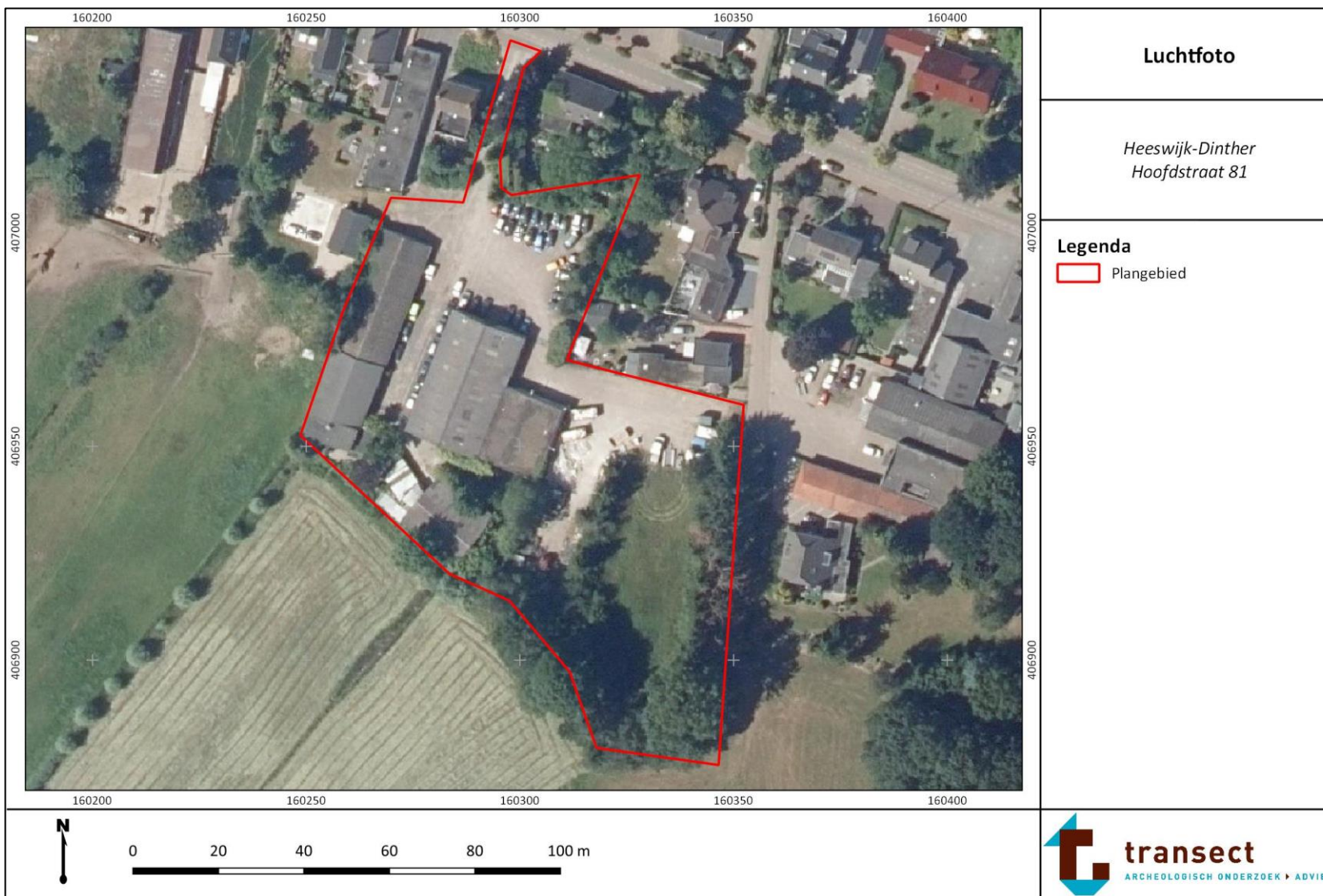

Bijlage 2. Gemeentelijke beleidskaart

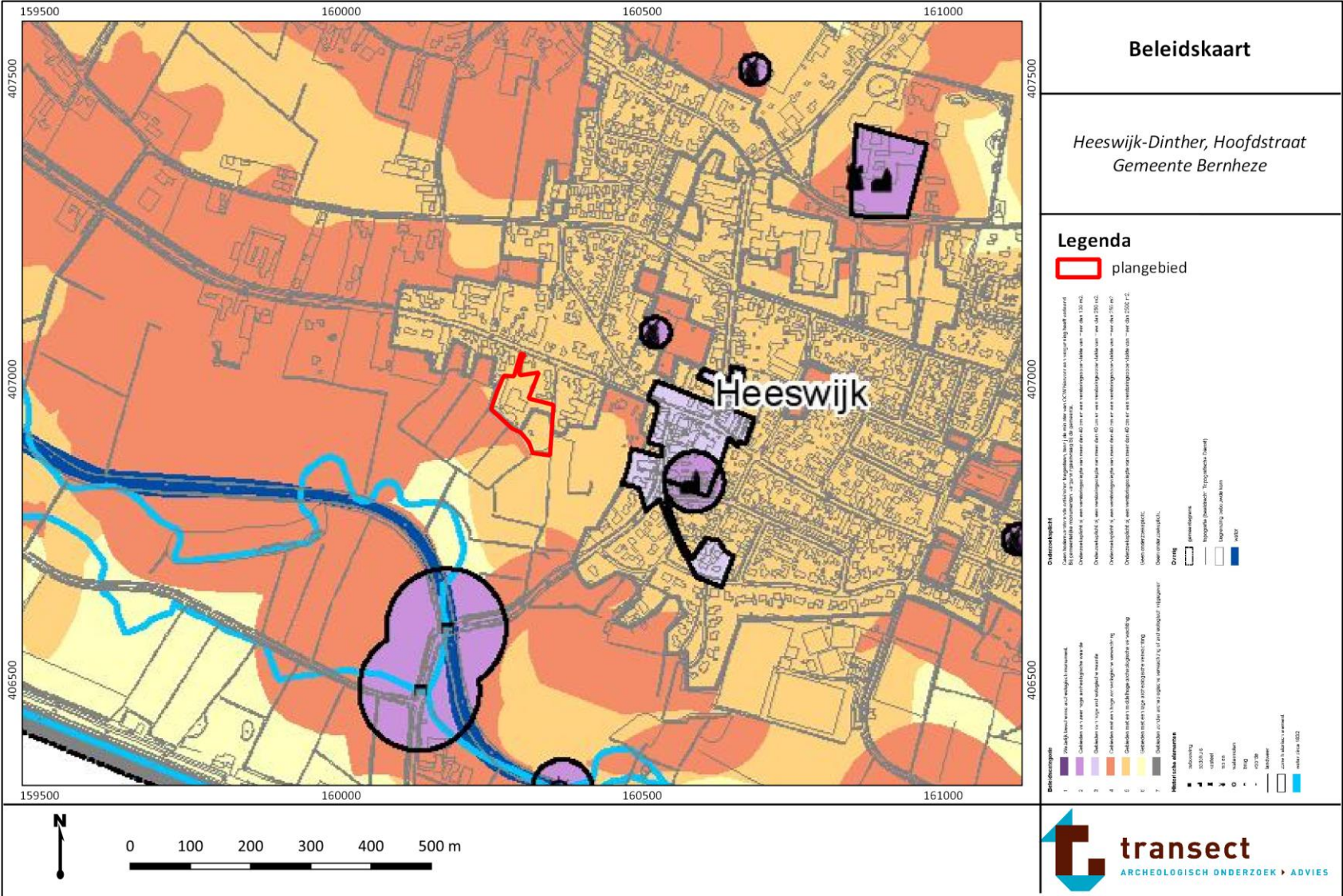

### Bijlage 3. Puttenplan

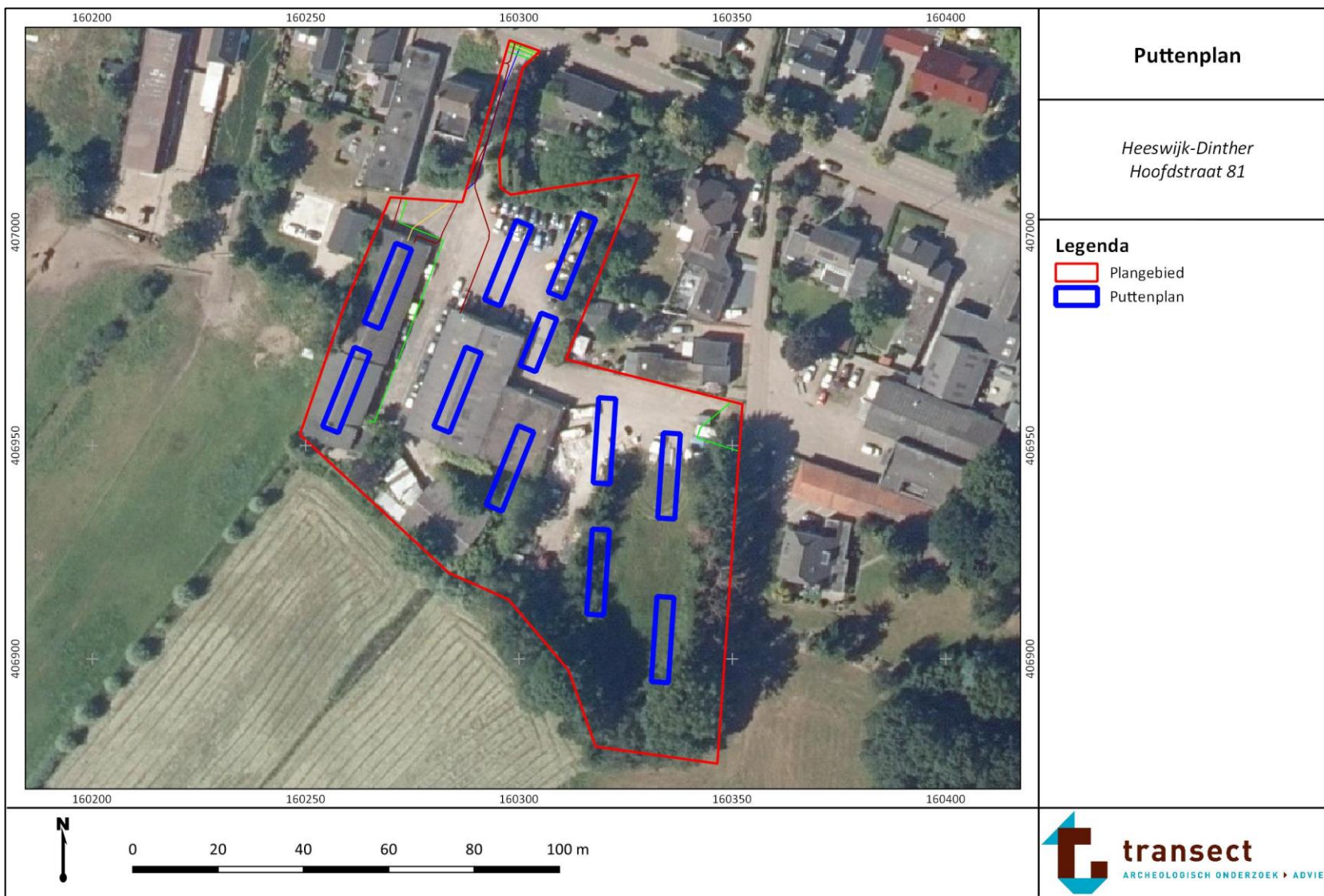

## Bijlage 4. Lijst met te verwachten aantallen<sup>1</sup>

Onderzoek	Verwachting
IVO-P Heeswijk-Dinther Hoofdstraat 81	Jong Paleolithicum B– Late Middeleeuwen
Omvang	Verwachte aantal m <sup>2</sup>
Onderzoeksgebied: ca. 8.500 m <sup>2</sup>	Ca. 850 m <sup>2</sup> aan proefsleuven
Vondstcategorie	Verwachte aantallen (N)
Aardewerk	-
Bouwmateriaal	-
Metaal (ferro)	-
Metaal (non-ferro)	-
Slakmateriaal	-
Vuursteen	-
Overig natuursteen	-
Glas	-
Menselijk botmateriaal onverbrand	-
Menselijk botmateriaal verbrand	-
Dierlijk botmateriaal onverbrand	-
Dierlijk botmateriaal verbrand	-
Visresten (handverzameld)	-
Schelpen	-
Hout	-
Houtskool(monsters)	-
Textiel	-
Leer	-
Submoderne materialen	-
Monstername	
Algemeen biologisch monster (ABM)	-
Algemeen zeefmonster (AZM)	-
Pollen, diatomeeën en andere microfossielen	-
Monsters voor anorganisch chemisch onderzoek	-
Monsters voor micromorfologisch onderzoek	-
Monsters voor luminescentiedatering (OSL)	-
Monsters voor koolstofdatering (C14)	-
DNA	-
Dendrochronologisch monster	-

<sup>1</sup> Aantallen zijn niet ingevuld aangezien het onderzoek in eerste instantie een proefsleuvenonderzoek betreft. Bij een proefsleuvenonderzoek hoeven nog geen aantallen op te worden gegeven, aangezien nog onduidelijk is hoeveel vondsten/monsters verwacht kunnen worden. Aantallen voor de eventuele Opgraving kunnen worden ingeschat na de uitvoer van het proefsleuvenonderzoek.

## Bijlage 5. Te raadplegen specialisten/specialismen

Vondstcategorie	In PvE voorschrijven "Raadplegen bij PvA"	PvE voorschrijven "Raadplegen bij veldwerk" <sup>2</sup>	PvE voorschrijven "Raadplegen bij uitwerking" <sup>3</sup>
Aardewerk	Nee	Nee	Nee
Bouwmateriaal	Nee	Nee	Nee
Metaal (ferro)	Nee	Nee	Nee
Metaal (non-ferro)	Nee	Nee	Nee
Slakmateriaal	Nee	Nee	Nee
Vuursteen	Nee	Nee	Nee
Overig natuursteen	Nee	Nee	Nee
Glas	Nee	Nee	Nee
Menselijk botmateriaal onverbrand	Nee	Ja	Ja
Menselijk botmateriaal verbrand	Nee	Ja	Ja
Dierlijk botmateriaal onverbrand	Nee	Nee	Nee
Dierlijk botmateriaal verbrand	Nee	Nee	Nee
Visresten	Nee	Nee	Nee
Schelpen	Nee	Nee	Nee
Hout	Nee	Nee	Nee
Houtskool(monsters)	Nee	Nee	Nee
Textiel	Nee	Nee (en bloc lichten)	Nee
Leer	Nee	Nee	Nee
Submoderne materialen	Nee	Nee	Nee
<b>Monsternamen</b>			
Algemeen biologisch monster (ABM)	Nee	Nee	Nee
Algemeen zeefmonster (AZM)	Nee	Nee	Nee
Pollen, diatomeeën en andere microfossielen	Nee	Nee	Nee
Monsters voor anorganisch chemisch onderzoek	Nee	Nee	Nee
Monsters voor micromorfologisch onderzoek	Nee	Nee	Nee
Monsters voor luminescentiedatering (OSL)	Nee	Nee	Nee
Monsters voor koolstofdatering ( <sup>14</sup> C)	Nee	Nee	Nee
DNA	Nee	Nee	Ja
Dendrochronologisch monster	Nee	Nee	Nee

<sup>2</sup> Afhankelijk van het veldresultaat kan de inzet van specialisten noodzakelijk zijn.

<sup>3</sup> Afhankelijk van het veldresultaat kan de inzet van specialisten noodzakelijk zijn.





# **EISEN TEN BEHOEVE VAN AANLEVERING VAN VONDSTEN EN ONDERZOEKSDOCUMENTATIE PROVINCIAAL DEPOT BODEMVONDSTEN NOORD-BRABANT (PDB)**

Versie 4, 14-06-2017

Conform de huidige wet- en regelgeving zijn archeologische onderzoeksbedrijven in Nederland verplicht binnen twee jaar - na voltooiing van het archeologisch onderzoek - de geconserveerde vondsten en de daarbij behorende opgravingsdocumentatie over te dragen aan de provinciale depots. Voor Noord-Brabant is dit het Provinciaal Depot Bodemvondsten Noord-Brabant, tenzij het archeologisch onderzoek binnen de gemeenten Bergen op Zoom, Breda, Eindhoven, Helmond of 's-Hertogenbosch is uitgevoerd. Deze gemeenten beschikken over zelfstandige Gemeentelijke Depots Bodemvondsten waar de vondsten en opgravingsdocumentatie gedeponeed moeten worden.

Het deponeren van archeologische vondsten en onderzoeksdocumentatie vindt plaats volgens de Kwaliteitsnorm Nederlandse Archeologie, [protocol 4004 Opgraven, OS17](#): "Gestandaardiseerde beschrijving van projectdocumentatie bij het deponeren van archeologisch vondsten en monsters (d.m.v. pakbon)".

Onder protocol 4004 wordt onder het begrip pakbon het volgende verstaan: het document dat bij het te deponeren materiaal en/of de documentatie wordt gevoegd en op gestandaardiseerde wijze een beschrijving geeft van de inhoud van het aangeleverde. Bij een digitale aanlevering bestaat de pakbon uit een [XML-bestand](#), conform [SIKB-protocol 0102](#)

Bovenstaande eis geldt voor regulier archeologisch onderzoek door archeologische onderzoeksbedrijven uitgevoerd. Instellingen of personen die een wens hebben vondstmateriaal en/of onderzoeksdocumentatie over te dragen aan de provincie Noord-Brabant wat afkomstig is uit niet-regulier archeologisch onderzoek, kunnen contact opnemen met de beheerder van het PDB-NB.

## **Eisen aan verpakkingsmateriaal**

Het formaat, gewicht en het soort materiaal van de containers van de vondsten en monsters zijn conform de eisen van het desbetreffende depot. Voor het PDB-NB geldt:

- De buitenafmetingen van de doos zijn (bx dxh) ROB-formaat (minimaal 48 x 48 x 17,5 cm en maximaal 50 x 50 x 20 cm) of half ROB-formaat (minimaal 24 x 48 x 17,5 cm en maximaal 25 x 50 x 20 cm)
- De dozen met een relatief vochtige of relatief droge bewaarcategorie zijn van zuurvrij of zuurneutraal materiaal
- De dozen wegen maximaal 15 kg (ROB-formaat) of 7,5 kg (half ROB-formaat).
- De vondsten zijn verpakt in stevige zuurvrije en weekmakervrije hersluitbare polyetheen zakjes en zijn voorzien van een compleet ingevuld waterbestendig vondstkaartje van zuurvrij materiaal, beschreven of bedrukt met watervaste, lichtechte inkt
- Monsters worden verwerkt aangeleverd, tenzij (in bijzondere omstandigheden) anders wordt afgesproken met de beheerder van het depot

- De monsters (m.u.v. botanische monsters) zijn verpakt in stevige zuurvrije en weekmakervrije gesealde polyetyleen zakjes en zijn voorzien van een compleet ingevuld waterbestendig vondstkaartje van zuurvrij materiaal, beschreven of bedrukt met watervaste, lichtechte inkt
- Botanische monsters zijn verpakt in weekmakervrije kunststof of glas
- Op de doos/verpakkingseenheid staat minimaal de volgende informatie:
  - Archis Onderzoeksmeldingsnummer. Indien geen onderzoeksmeldingsnummer bekend is dan wordt het Archis Waarnemingsnummer of Vondstmeldingsnummer vermeld
  - Uniek doosnummer
  - Gemeente, plaats, toponiem, jaar vondst/opgraving
  - Conditioneringscategorie (relatief droog/rood, relatief vochtig/blauw of minimaal/groen)
  - Indien van toepassing: aanduiding breekbaar of behandeld met schadelijke stoffen en de naam van de stof