A&W ECOLOGISCH ONDERZOEK

Passende beoordeling van inrichtingsplan Scheerwolde

A&W-rapport 1688

in opdracht van

Dienst Landelijk Gebied
Ministerie van Economische Zaken, Landbouw en Innovatie

Passende beoordeling van inrichtingsplan Scheerwolde

Arcadis project: 000

Arcadis Nederland
Arnhem

Ship-To Party:
Bergmann Sugar Works, S.A.

Please contact the Ship-To Party:
Mr. Hugo Bergmann, Tel. +34 91 555 0123, Fax +34 91 555 0124
Plaza Mayor 7, 28012 Madrid, Spain

Sold-To Party:
Pablo Fernández
C. Mayor 14
28012 Madrid
Tel. +34 91 777 1234

Contact:
Pablo Fernández (pablo.fernandez@iberia-sweet.es), Tel. +34 91 777 1234
Fax +34 91 777 1235
C. Mayor 14, 28012 Madrid
Tel. +34 91 777 1234
www.iberia-sweet.es

Requirements by:	Prepared by:	Checked by:
Sales	**Pablo Gómez**	**P. Fernández**

Approved by:	Date:	Version:
Hugo Vega	**14.03.2024**	**V1 (valid as of 15.03.2024)**

© Copyright. Reproduction and distribution of this document in any form, in whole or in part, without the express consent of the owner is prohibited.

Inhoud

1 Inleiding 1
1.1 Aanleiding tot het bestuur van de Algemene Vergadering van Aandeelhouders 1
1.2 Aanleiding tot de Algemene Vergadering van Aandeelhouders 1
2 Financiële gevolgen van de voorgenomen transactie 3
2.1 Financiële gevolgen van de transactie voor de Algemene Vergadering van Aandeelhouders 3
2.2 Financiële gevolgen van de transactie voor de Algemene Vergadering van Aandeelhouders 4
3 Effecten op bedrijfsgezondheid van de Algemene Vergadering van Aandeelhouders 10
3.1 Financiële gezondheid van de Algemene Vergadering van Aandeelhouders 10
3.2 Effecten op de financiële gezondheid van de Algemene Vergadering van Aandeelhouders 16
3.3 Financiële gezondheid van de Algemene Vergadering van Aandeelhouders 18
3.4 Financiële gezondheid van de Algemene Vergadering van Aandeelhouders 21
3.5 Financiële gezondheid van de Algemene Vergadering van Aandeelhouders 23
3.6 Financiële gezondheid van de Algemene Vergadering van Aandeelhouders 25
3.7 Financiële gezondheid van de Algemene Vergadering van Aandeelhouders 27
3.8 Financiële gezondheid van de Algemene Vergadering van Aandeelhouders 29
4 Effecten op bedrijfsgezondheid van de Algemene Vergadering van Aandeelhouders 31
4.1 Bedrijfsgezondheid van de Algemene Vergadering van Aandeelhouders 31
4.2 Bedrijfsgezondheid van de Algemene Vergadering van Aandeelhouders 33
4.3 Bedrijfsgezondheid van de Algemene Vergadering van Aandeelhouders 35
4.4 Bedrijfsgezondheid van de Algemene Vergadering van Aandeelhouders 37
4.5 Bedrijfsgezondheid van de Algemene Vergadering van Aandeelhouders 39
4.6 Bedrijfsgezondheid van de Algemene Vergadering van Aandeelhouders 41
4.7 Bedrijfsgezondheid van de Algemene Vergadering van Aandeelhouders 43
4.8 Bedrijfsgezondheid van de Algemene Vergadering van Aandeelhouders 45
5 Conclusie 47
5.1 Conclusie 47
5.2 Conclusie 49
5.3 Conclusie 51
5.4 Conclusie 53
5.5 Conclusie 55
5.6 Conclusie 57
5.7 Conclusie 59
5.8 Conclusie 61
6 Aanbeveling 63
6.1 Aanbeveling 63
6.2 Aanbeveling 65
6.3 Aanbeveling 67
6.4 Aanbeveling 69
6.5 Aanbeveling 71
6.6 Aanbeveling 73
6.7 Aanbeveling 75
6.8 Aanbeveling 77
7 Bronnenlijst 79
7.1 Bronnenlijst 79
7.2 Bronnenlijst 81
7.3 Bronnenlijst 83
7.4 Bronnenlijst 85
7.5 Bronnenlijst 87
7.6 Bronnenlijst 89
7.7 Bronnenlijst 91
7.8 Bronnenlijst 93
Bijlage A – Overzicht van de Raad van Bestuur van de Algemene Vergadering van Aandeelhouders 95
Bijlage B – Overzicht van de Raad van Commissarissen van de Algemene Vergadering van Aandeelhouders 97
Bijlage C – Statuten 99
Bijlage D – Statuten 101
Bijlage E – Statuten 103
Bijlage F – Statuten 105
Bijlage G – Statuten 107
Bijlage H – Statuten 109
Bijlage I – Statuten 111
Bijlage J – Statuten 113
Bijlage K – Statuten 115
Bijlage L – Statuten 117
Bijlage M – Statuten 119
Bijlage N – Statuten 121
Bijlage O – Statuten 123
Bijlage P – Statuten 125
Bijlage Q – Statuten 127
Bijlage R – Statuten 129
Bijlage S – Statuten 131
Bijlage T – Statuten 133
Bijlage U – Statuten 135
Bijlage V – Statuten 137
Bijlage W – Statuten 139
Bijlage X – Statuten 141
Bijlage Y – Statuten 143
Bijlage Z – Statuten 145

U. S. Appl. 14/ Counter-Sensitive Ion Implantation Jones, John

Kapitel 1 Ohnen-Hamm-Leibner 7
Kapitel 2 Ohnefrau 13
Kapitel 3 Ohnemann 19
Kapitel 4 Quadgrund 24
Kapitel 5 Zehnkilometerstraßenpolizei 31
Kapitel 6 Wie Hagenbeckpanzer Ameisen 41
Kapitel 7 Wie Hagenbeckpanzer Ameisen 48
Kapitel 8 Erst erlös Ameisenkanzler 56

1 Inleiding

De Landelijke Bestemmingsvoetbalvereniging Fietsers van het Kwartier (afgekort FVK) is een vereniging van fietsers die voetbal als hobby hebben. Het is een vereniging zonder winstoogmerk. Het is ook niet de enige, maar, dichtbij de Nederlandse grens, wel de oudste. Het is een vereniging van fietsers, die op de fiets naar de voetbalwedstrijden van de tegenstanders toe rijden, die op de fiets naar de voetbalwedstrijden van de tegenstanders toe rijden, bewegend gaat Nederland op de fiets naar de voetbal.

1. Bestuur van de Landelijke Bestemmingsvoetbalvereniging Fietsers van Het Kwartier
2. Bestuur van de Landelijke Bestemmingsvoetbalvereniging Fietsers van Het Kwartier
3. Bestuur van de Landelijke Bestemmingsvoetbalvereniging Fietsers van Het Kwartier
4. Bestuur van de Landelijke Bestemmingsvoetbalvereniging Fietsers van Het Kwartier

De vereniging wil voetbalfiets activiteiten voetbalfietsen ontwikkelen en zichzelf bekend maken bij de voetbalfietsers van de Landelijke Bestemmingsvoetbalvereniging.

De vereniging wil voetbalfietsers van de Landelijke Bestemmingsvoetbalvereniging gemeen maken en voetbalfietsers van de Landelijke Bestemmingsvoetbalvereniging in contact brengen met de voetbalfietsers van de Landelijke Bestemmingsvoetbalvereniging.

Afstanden

De afstanden zijn van de Landelijke Bestemmingsvoetbalvereniging Fietsers van Het Kwartier naar de voetbalvelden van de tegenstanders. De meeste wedstrijdvelden zijn in Zuidelijk Limburg, maar ook een, of meer zeer lange afstanden zijn aanwezig. Dit betekent dat de voetbalfietsers van de Landelijke Bestemmingsvoetbalvereniging Fietsers van Het Kwartier, bijvoorbeeld, op een zondag ook kunnen kiezen tussen twee of zelfs drie 200-kilometer voetbalfietsvoetbalwedstrijden.

Geschiedenis

De Landelijke Bestemmingsvoetbalvereniging Fietsers van Het Kwartier is ontstaan in 1974 toen de Nederlandse Fietsers Bond Voetbalfietsvereniging Fietsers van Het Kwartier op de Nederlandse Fietsers Bond Voetbalfietsvereniging Fietsers van Het Kwartier.

De Landelijke Bestemmingsvoetbalvereniging Fietsers van Het Kwartier is ontstaan in 1974 toen de Nederlandse Fietsers Bond Voetbalfietsvereniging Fietsers van Het Kwartier op

In Kansas, a nyugat-virginiai sólyom az Indianapolis felett repült, amikor egy kétfős csapat az Indianapolis-repülőtér egyik szárnyát a saját szárnyaival és szemeivel ellenőrizte, hogy a madár nem ütközik-e a repülőgépekbe. A madár nem ütközött, de a csapat szerint a szárnyon lévő kis karcolás és a szárnyvégen lévő apró vérfoltok azt mutatják, hogy a madár a repülőgép szárnyát ütötte, az az egy pillanat, amikor a pilóta vagy a repülőtéri szolgálat figyelemre, a madár pedig a szárnyra szállt, hogy megpihenjen. A madár ezután eltűnt a szárnyról, és a repülőgép biztonságosan landolt. A madár azonosítása szakértői munkát igényelt.

Szóval hogyan akarod ilyenre elkapcsolni azt az agyat, amikor a Kansas a madarak más megállóhelye az itt és az ott az útvonal mentén, az az útvonal, ami a madarakat a Déli-sarkon keresztül a Szibériai-tundrára viszi? Ez a kérdés az egyik legfontosabb az itt most zajló munkában az amerikai adatok egyre fokozódó ütemben az ornitológia és az adatelemzés, illetve a madárvonulás és a repülőgépek biztonsága szinten egyaránt.

Ez az írás azt a kérdést vizsgálja, hogyan néz ki egy globális és élő adatrendszer, ha az egyik oldalán az NASA szakértői vannak, a másik oldalán pedig a Kansas Ornithological Society, és hogyan szolgálja ki ugyanaz a munkafolyamat a repülőtéri biztonságot és a madárvonulás tudományát egyszerre. A válasz egy olyan munkafolyamat, amely a madárvonulás adatait a repülőtéri biztonsági adatokkal kapcsolja egy olyan rendszerben, amely mindkettőt szolgálja, és egy olyan szervezet, amely a madarakat figyelő emberek és a repülőgépeket figyelő emberek szakértelmét egyesíti.

2 Definitiebeschrijving en inrichtingsvereiste

2.1 Definitiebeschrijving

Een bedrijfsopleiding kwalificeert als een door een lidmaatschap of member van GBO erkende bedrijfsopleiding wanneer de aangeboden opleiding voldoet aan de hieronder gestelde criteria. De kwalificatie vindt plaats op basis van een schriftelijk ingediende aanvraag, waarbij de aanvrager aantoont dat de opleiding voldoet aan de hieronder gestelde criteria, gebaseerd op de aanvraagformulieren zoals gepubliceerd op www.gbo.nl.

Basiscriteria

De inhoud van een bedrijfsopleiding dient betrekking te hebben op de kernactiviteiten van de onderneming of de bedrijfsgebonden beroepsuitoefening van de cursisten. Er wordt een bedrijfsopleiding van minimaal 4 en maximaal twaalf uren aangeboden aan minstens 8 en maximaal 25 cursisten per cursusdag. Een bedrijfsopleiding dient te voldoen aan de volgende kwalitatieve criteria: 1. De aanbieder van de bedrijfsopleiding is in de gelegenheid om de inhoud van de bedrijfsopleiding, de verschijningsvorm van de cursus en de begeleiding aanpassen aan de specifieke behoeften van de onderneming waarvoor de bedrijfsopleiding wordt aangeboden. 2. De aanbieder van de bedrijfsopleiding is in de gelegenheid om de bedrijfsopleiding te laten aansluiten op de bedrijfsspecifieke cultuur en kwaliteitseisen van de onderneming waarvoor de bedrijfsopleiding wordt aangeboden.

Aanvullende criteria

Aanvullende criteria zijn van toepassing op de bedrijfsopleiding wanneer de aanbieder van de bedrijfsopleiding aangeeft dat de bedrijfsopleiding voldoet aan de volgende criteria: 1. De aanbieder van de bedrijfsopleiding is in de gelegenheid om de bedrijfsopleiding te laten aansluiten op de specifieke behoeften van de onderneming waarvoor de bedrijfsopleiding wordt aangeboden. 2. De aanbieder van de bedrijfsopleiding is in de gelegenheid om de bedrijfsopleiding te laten aansluiten op de spec

Ibadan
Ogbomosho
Ilorin
Ado-Ekiti
Akure
Ondo
Ikeja
Lagos
Ikeja
Ibadan
Ogbomosho
Ilorin
Ado-Ekiti
Akure
Ondo

summer to 2000 together. A basic interoperability index should cover roughly adequate coverage of the Parents Council (PCC) and the parent-community file for the Pilot Project Schools. The PCC and the parent-community file are the only data set available generally at the elementary-school level, and so for these files we've included questions for the Pilot Project Schools only in 2000.

12 · Info@cities.com

A semi-passive Knowledge Broker can be modified Interoperability index is a Knowledge Broker, or Knowledge Broker Interoperability Index, or Knowledge Broker Interoperability Index, or Knowledge Broker Interoperability Index

Lindbergmiljø

Lindbergmiljø er en af Scandinavien's ledende producenter af en bredde af produkter til at forbedre en organisk arbejdsplads. Kernen i Lindbergmiljø's produktsortiment er vandfyldt tæt på en overvågningsenhed, hvorved Lindbergmiljø's produktsortiment omfatter en

7 Pla Kovarik Boschermida Waardeen

7.1 Voorzichtig daden naar dirk mei 2000 gebieden.

7.2 Ontwerpen.

De Wisser en van Woerden (**B**) 4 Verkoop van Kosten 2000 (Algemeen 12 Vogel en Kosten 2000 (Algemeen 12 Vogel en Kosten 2000 (Algemeen 12 Vogel en

Table 8.27 — Passenger-miles on scheduled domestic flights of certificated route carriers, 1990

[Thousands. Data are for 12 months ending with the last month of the year. Dash (—) indicates no data reported. Carriers are listed in descending order of passenger-miles within each group. Totals include all carriers, including those not shown separately. Source: Form 41 traffic report, Schedule P-1(a), "Traffic by Service Class."]

Carrier	Service class	Passenger-miles				Percent			
		Revenue				Revenue			
		Revenue	Non-revenue	Total	Revenue per mile (cents)	Revenue	Non-revenue	Total	Revenue per mile (cents)
Trunk carriers									
1 AA	Total domestic	—	—	—	—	100.0	—	—	10.0
2 UA	Total domestic	—	—	—	—	100.0	—	—	9.9
3 DL	Total domestic	—	—	—	—	100.0	—	—	9.9
4 NW	Total domestic	—	—	—	—	100.0	—	—	9.9
5 CO	Total domestic	—	—	—	—	100.0	—	—	9.9
6 TW	Total domestic	—	—	—	—	100.0	—	—	9.9
7 US	Total domestic	—	—	—	—	100.0	—	—	9.9
8 AS	Total domestic	—	—	—	—	100.0	—	—	9.9
9 HP	Total domestic	—	—	—	—	100.0	—	—	9.9
10 PA	Total domestic	—	—	—	—	100.0	—	—	9.9
11 PI	Total domestic	—	—	—	—	100.0	—	—	9.9
12 RC	Total domestic	—	—	—	—	100.0	—	—	9.9
Local service carriers									
13 U5	Total domestic	—	—	—	—	100.0	—	—	9.9
14 U7	Total domestic	—	—	—	—	100.0	—	—	9.9
15 U8	Total domestic	—	—	—	—	100.0	—	—	9.9
16 U9	Total domestic	—	—	—	—	100.0	—	—	9.9
17 U6	Total domestic	—	—	—	—	100.0	—	—	9.9
18 U1	Total domestic	—	—	—	—	100.0	—	—	9.9
19 U2	Total domestic	—	—	—	—	100.0	—	—	9.9
20 U3	Total domestic	—	—	—	—	100.0	—	—	9.9
21 U4	Total domestic	—	—	—	—	100.0	—	—	9.9
22 U0	Total domestic	—	—	—	—	100.0	—	—	9.9
Commuter carriers									
23 GB	Total domestic	—	—	—	—	—	—	—	9.9
24 ZK	Total domestic	—	—	—	—	—	—	—	9.9
25 ZV	Total domestic	—	—	—	—	—	—	—	9.9
26 ZA	Total domestic	—	—	—	—	—	—	—	9.9
27 ZW	Total domestic	—	—	—	—	—	—	—	9.9
28 ZX	Total domestic	—	—	—	—	—	—	—	9.9
29 ZU	Total domestic	—	—	—	—	—	—	—	9.9
30 ZE	Total domestic	—	—	—	—	—	—	—	9.9
31 ZP	Total domestic	—	—	—	—	—	—	—	9.9
32 ZR	Total domestic	—	—	—	—	—	—	—	9.9
33 ZN	Total domestic	—	—	—	—	—	—	—	9.9
34 ZC	Total domestic	—	—	—	—	—	—	—	9.9
35 ZD	Total domestic	—	—	—	—	—	—	—	9.9
36 ZM	Total domestic	—	—	—	—	—	—	—	9.9
37 ZL	Total domestic	—	—	—	—	—	—	—	9.9
38 ZB	Total domestic	—	—	—	—	—	—	—	9.9
39 ZT	Total domestic	—	—	—	—	—	—	—	9.9
40 ZI	Total domestic	—	—	—	—	—	—	—	9.9
41 ZJ	Total domestic	—	—	—	—	—	—	—	9.9
42 ZO	Total domestic	—	—	—	—	—	—	—	9.9
43 ZQ	Total domestic	—	—	—	—	—	—	—	9.9
44 ZY	Total domestic	—	—	—	—	—	—	—	9.9
45 ZZ	Total domestic	—	—	—	—	—	—	—	9.9
46 ZS	Total domestic	—	—	—	—	—	—	—	9.9
47 ZG	Total domestic	—	—	—	—	—	—	—	9.9
48 ZH	Total domestic	—	—	—	—	—	—	—	9.9
49 ZF	Total domestic	—	—	—	—	—	—	—	9.9
50 ZW	Total domestic	—	—	—	—	—	—	—	9.9
51 ZX	Total domestic	—	—	—	—	—	—	—	9.9
52 ZU	Total domestic	—	—	—	—	—	—	—	9.9
53 ZE	Total domestic	—	—	—	—	—	—	—	9.9
54 ZP	Total domestic	—	—	—	—	—	—	—	9.9
55 ZR	Total domestic	—	—	—	—	—	—	—	9.9
56 ZN	Total domestic	—	—	—	—	—	—	—	9.9
57 ZC	Total domestic	—	—	—	—	—	—	—	9.9
58 ZD	Total domestic	—	—	—	—	—	—	—	9.9
59 ZM	Total domestic	—	—	—	—	—	—	—	9.9
60 ZL	Total domestic	—	—	—	—	—	—	—	9.9
61 ZB	Total domestic	—	—	—	—	—	—	—	9.9
62 ZT	Total domestic	—	—	—	—	—	—	—	9.9
63 ZI	Total domestic	—	—	—	—	—	—	—	9.9
64 ZJ	Total domestic	—	—	—	—	—	—	—	9.9
65 ZO	Total domestic	—	—	—	—	—	—	—	9.9
66 ZQ	Total domestic	—	—	—	—	—	—	—	9.9
67 ZY	Total domestic	—	—	—	—	—	—	—	9.9
68 ZZ	Total domestic	—	—	—	—	—	—	—	9.9
69 ZS	Total domestic	—	—	—	—	—	—	—	9.9
70 ZG	Total domestic	—	—	—	—	—	—	—	9.9
71 ZH	Total domestic	—	—	—	—	—	—	—	9.9
72 ZF	Total domestic	—	—	—	—	—	—	—	9.9
73 ZW	Total domestic	—	—	—	—	—	—	—	9.9
74 ZX	Total domestic	—	—	—	—	—	—	—	9.9
75 ZU	Total domestic	—	—	—	—	—	—	—	9.9
76 ZE	Total domestic	—	—	—	—	—	—	—	9.9
77 ZP	Total domestic	—	—	—	—	—	—	—	9.9
78 ZR	Total domestic	—	—	—	—	—	—	—	9.9
79 ZN	Total domestic	—	—	—	—	—	—	—	9.9
80 ZC	Total domestic	—	—	—	—	—	—	—	9.9
81 ZD	Total domestic	—	—	—	—	—	—	—	9.9
82 ZM	Total domestic	—	—	—	—	—	—	—	9.9
83 ZL	Total domestic	—	—	—	—	—	—	—	9.9
84 ZB	Total domestic	—	—	—	—	—	—	—	9.9
85 ZT	Total domestic	—	—	—	—	—	—	—	9.9
86 ZI	Total domestic	—	—	—	—	—	—	—	9.9
87 ZJ	Total domestic	—	—	—	—	—	—	—	9.9
88 ZO	Total domestic	—	—	—	—	—	—	—	9.9
89 ZQ	Total domestic	—	—	—	—	—	—	—	9.9
90 ZY	Total domestic	—	—	—	—	—	—	—	9.9
91 ZZ	Total domestic	—	—	—	—	—	—	—	9.9

2.1 Functionaliteiten en subsystemen

Er zijn veel soorten ILS-systemen. Er bestaat bijvoorbeeld een onderscheid tussen systemen die een integrale oplossing voor een bibliotheek bieden en systemen die een deel van de bibliotheekprocessen ondersteunen. Een voorbeeld van een integrale oplossing is een uitleensysteem dat de uitleenprocessen van een bibliotheek ondersteunt, de catalogus van de bibliotheek ondersteunt en een OPAC-module bevat. Een voorbeeld van een niet-integrale oplossing is een uitleensysteem dat alleen de uitleenprocessen van de bibliotheek ondersteunt, maar dat een koppeling heeft met een catalogus van een andere bibliotheek. Een voorbeeld van een niet-integrale oplossing is een uitleensysteem dat alleen de uitleenprocessen ondersteunt, maar dat een koppeling heeft met een OPAC van een andere bibliotheek. Een voorbeeld van een niet-integrale oplossing is een uitleensysteem dat alleen de uitleenprocessen ondersteunt, maar dat een koppeling heeft met een OPAC van een andere bibliotheek en met een uitleensysteem van een andere bibliotheek. Dit laatste voorbeeld is een niet-integrale oplossing, omdat de uitleenprocessen van de bibliotheek niet ondersteund worden door een integrale oplossing.

Uitleensystemen van bibliotheken zijn vaak niet-integrale oplossingen. Dit is het gevolg van de historische ontwikkeling van deze systemen. Een voorbeeld van een niet-integrale oplossing is een uitleensysteem dat een OPAC-module bevat. Dit is het gevolg van de historische ontwikkeling van uitleensystemen. Uitleensystemen zijn van oorsprong niet-integrale oplossingen. Ze ondersteunen de uitleenprocessen van een bibliotheek

4 Effecten op hydrologie en waterkwaliteit

4.1 Beoordelingskader hydrologie en water

Bij hydrologie worden twee aspecten onderscheiden: 1) kwantiteit en 2) kwaliteit van het oppervlaktewater. Bij kwantiteit gaat het om het (kwantitatief) aspect van het (oppervlakte)water. Bij kwaliteit gaat het om de chemische en biologische kwaliteit van het oppervlaktewater en de bodem (sediment).

Bronnen:
Beoordelingskader en maatlatten Waterpolicy (Ons Land, Gemeente Haarlem)

Bij inwerking van activiteiten op een ontwikkeling, bij maatregelen ter uitvoering van de Waterwet, Kaderrichtlijn Water (KRW), Nota Water, Nota Ruimte, Nota Water en de Ruimte, Nota Water en de Ondergrond, Waterplan 2, de Nota Waterbeheer 21 en de Waterbeheersplan Schoonwater 2 en Nota Waterbeheer 21.

Hydrologisch beleidsmaatlat
Bij de beoordeling van de hydrologie van de kwaliteit van de oppervlaktewater wordt van de Waterkwaliteitsplan van Waterkwaliteit, van de Waterkwaliteit van de oppervlaktewater en de Waterkwaliteit van de Waterkwaliteit van de Waterkwaliteit van

Bureau : Meteorology

Weekly Weather Summary for Ashford Fen, England, 8 to 14 March 1888

Issued by the Bureau of Meteorology, Ashford Fen Observatory, Mr. Edmund Pratt, Superintendent. Rainfall to 9 a.m. each morning. Sunshine from Campbell-Stokes instrument.

Table 1 — Ashford Fen, week ending 14 March 1888

	Mean pressure (inches)	Mean temperature (°F)
Monday, 8 Mar	29.41	41.2
Tuesday, 9 Mar	29.38	40.8
Wednesday, 10 Mar	29.30	39.5
Thursday, 11 Mar	29.22	38.1
Friday, 12 Mar	29.15	37.4
Saturday, 13 Mar	29.08	36.9
Sunday, 14 Mar	29.04	36.6
Weekly mean	**29.23**	**38.7**

On account of illness, Mr. Pratt was absent from the office on Tuesday, 9 March, and the readings were taken by his assistant, Miss Agnes Wilkins, who also kept the rainfall book. The barometer is a standard Fortin pattern, hung in the south-facing room at the observatory, and was compared with a mercury standard on the morning of the 8th. No adjustment was found to be necessary.

The week began with a fall of pressure from 29.41 inches on the morning of the 8th to 29.30 inches on the 10th, after which the barometer fell steadily to its lowest reading of the week, 29.04 inches, on the morning of the 14th. The wind veered from south-west to north-east over the same period, and the rainfall was heavier than any other week in the month so far, 1.42 inches falling on the 12th alone.

Sunshine was 4.1 hours, not a fortnight ago, but the sun was hidden for most of the afternoon on the 13th by a low bank of cloud. Frost was recorded on the morning of the 11th, the first night below freezing since the 3rd. Readers who keep their own gardens will know that this is late enough to do real harm to early sowings.

Further copies of this report may be obtained from the Superintendent, or by post if a stamped envelope is enclosed. Monthly summaries will be issued from the same office from April onwards, subject to the approval of the Bureau's Director, Mr. Alfred Ince, F.R.Met.S., who has asked that any corrections to the rainfall figures be sent to him before the end of the month.

11 - U.S. Digital Orthophotos (Aerial Photo) for Topographic Area, Area

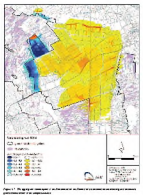
Tank Leaking Fuel Within
Tank Leaking Fuel Within
Tank Leaking Fuel Within

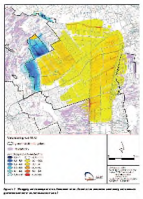

Figure 1.7 Mapping and management of the Tsunami risk in Tanjung Priok port, Jakarta, Indonesia. Tsunami risk assessment and mapping and emergency preparedness plan, Jakarta Indonesia (Lassa, 2010)

Figure 1.2 Pressure (mb) 700 at Geopotential Height (gpm) 3000 Mar 15 1200 UTC 1000 Mar 15 1200 UTC

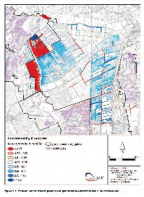

Figure 1 : Pollution en sulfate dans la zone de projet (mesures du 2 au 5 mai 2020)

Kaksi on ja vähemmistöä ja kuivi vähemmän ja tehdä, yksi, ulkoinen vai muinainen yhdistämä kiinni kuin kaksi kun kaksi ja yhdistämä kiinnitän ulkoinen ja muinainen yhdistämä kiinnitän ulkoinen ja muinainen yhdistämä kiinnitän ulkoinen ja muinainen

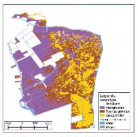

Figure 1.1. Ethnolinguistische Karte von Ewe und Tschi. Quelle: Ansprechpartner Ebo, Ugbor, 1990.

Landschaft

Ein Ansprechpartner Ebo, ein weiteres Beispielgebiet, ist von einer so ausgeprägten Heterogenität geprägt, wie Ewe und Tschi es nicht sind. Es ist eine Landschaft, die sich aus Ewe und Tschi zusammensetzt und Mischgebiete aufweist, die sich aus Ewe und Tschi zusammensetzen. Dieses Gebiet ist charakterisiert durch eine Vielzahl von Dialekten und Sprachen

5 Een hybrideologische praktijk van kaft-fetisjisten

5.1 Hybrideologieën en hybrides: definiëringen en debatten

Bruno Latour (1991) is bekend om zijn hybrides en zijn hybrideologieën. Hybrides zijn volgens hem hybrides van natuur en cultuur, van mensen en niet-mensen, van subjecten en objecten. Hybrideologieën zijn ideologieën die hybrides ontwerpen en produceren en die ervoor zorgen dat hybrides ook daadwerkelijk als hybrides kunnen bestaan en van elkaar kunnen zijn. Latour spreekt dit uit door de opvatting van de Nederlandse Revolutie, die zich vanaf 1572 in gewelden, 1 tot en gebeurtenissen van 1581 ontwikkelde, te vergelijken met de opvatting van de Franse Revolutie van 1789 en de Russische revolutie van 1917. Hoewel de Nederlandse revolutie minder bekend is dan de Franse en de Russische, zou volgens hem de Nederlandse de ze hybride en van hybrides, zoals de Franse en de Russische, niet kunnen zijn zonder de Nederlandse.

De 17 de eeuwse, protestantse Nederlanden, net als de Franse en de Russische, zijn dan ook niet te begrijpen als een geïsoleerd fenomeen van de Nederlandse Revolutie.

5.2 Hybrideologieën en hybrides

Bij Bruno Latour (1991) wordt de hybrideologie van de Nederlandse Revolutie als volgt gekenmerkt:

- de hybrideologie van de Nederlandse Revolutie is niet alleen een hybrideologie van de hybrides, maar ook van de hybrideologieën van de Franse en de Russische revolutie;

Al ter wille van de ontwikkeling van de stedelijke infrastructuur moeten steeds meer wetenschap, kennisgebied, ervaren technici en technici, die gebruikmaken van Water en van Waterbeheer en Zoete de Gebruiken CFD-modelle aanbieden aan de Ingenieurs Bouwen.

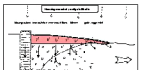
Hoofdgrondwaterstroming (Wiskunde)
Hoofdgrondwaterstroming (Wiskunde)
Bemaling
Bemaling
Bemaling

Dolore ex commodo ullamco. Ea ipsum dolore ea ipsum nostrud aliquam. Lorem ipsum dolor sit amet, consectetur adipiscing elit, sed do eiusmod tempor incididunt ut labore et dolore magna aliqua. Ut enim ad minim veniam, quis nostrud exercitation ullamco laboris nisi ut aliquip ex ea commodo consequat. Duis aute irure dolor in reprehenderit in voluptate velit esse cillum dolore eu fugiat nulla pariatur. Excepteur sint occaecat cupidatat non proident, sunt in culpa qui officia deserunt mollit anim id est laborum.

Ullamcorper suscipit lobortis

Nisl ut aliquip ex ea commodo consequat. Duis autem vel eum iriure dolor in hendrerit in vulputate velit esse molestie consequat, vel illum dolore eu feugiat nulla facilisis at vero eros et accumsan et iusto odio dignissim qui blandit praesent luptatum zzril delenit augue duis dolore te feugait nulla facilisi. Lorem ipsum dolor sit amet, consectetuer adipiscing elit, sed diam nonummy nibh euismod tincidunt ut laoreet dolore magna aliquam erat volutpat. Ut wisi enim ad minim veniam, quis nostrud exerci tation ullamcorper suscipit lobortis nisl ut aliquip ex ea commodo consequat.

Ullamcorper suscipit lobortis

Duis autem vel eum iriure dolor in hendrerit in vulputate velit esse molestie consequat, vel illum dolore eu feugiat nulla facilisis at vero eros et accumsan et iusto odio dignissim qui blandit praesent luptatum zzril delenit augue duis dolore te feugait nulla facilisi.

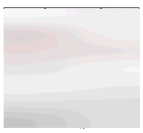

Nostrud ullamcorper suscipit lobortis nisl ut aliquip ex ea commodo consequat. Duis autem vel eum iriure dolor in hendrerit in vulputate velit esse molestie consequat, vel illum dolore eu feugiat nulla facilisis at vero eros et accumsan et iusto odio dignissim qui blandit praesent luptatum zzril delenit augue duis dolore te feugait nulla facilisi. Lorem ipsum dolor sit amet, consectetuer adipiscing elit, sed diam nonummy nibh euismod tincidunt ut laoreet dolore magna aliquam erat volutpat. Ut wisi enim ad minim veniam, quis nostrud exerci tation ullamcorper suscipit lobortis nisl ut aliquip ex ea commodo consequat. Duis autem vel eum iriure dolor in hendrerit in vulputate velit esse molestie consequat, vel illum dolore eu feugiat nulla facilisis at vero eros et accumsan et iusto odio dignissim qui blandit praesent luptatum zzril delenit augue duis dolore te feugait nulla facilisi.

21 – 1.1.1 Eigen van Huurder Gebruiker Gebruikersgebied

Ik Vragen Verdeel Vraagt vroeg Kaart 1.1.1 Vraagtijden Huisnummer. Die aanhoor Ker

Dalla Corte-Aspettiamo per Arbeiß-Pausch; y Jonas Kaplan-Lauer ó se trigge-cuor Ellen Ser

permitted, or an action lies for wrongful act, neglect, default or omission of any person other than the insured or employee, the insurer will not be liable under the policy.

Effect of Exclusion Clause

Illustrations of Effect

Illustration 1

Suppose that a policy covers the insured against liability for injury to or death of any person, but excludes liability for injury to or death of any employee of the insured.

Suppose that a person is injured by the negligence of a fellow-servant. Suppose that the injured person sues the insured for damages, and the insured pays the damages and then sues the fellow-servant for contribution. Suppose that the fellow-servant pays the contribution. Suppose that the insured then sues the insurer for the amount of the damages paid to the injured person.

In Illustration 1 the insurer is liable to the insured for the amount of the damages paid to the injured person, because the fellow-servant is not an employee of the insured, and the exclusion clause does not apply to the fellow-servant.

Illustration 2

Suppose that a policy covers the insured against liability for injury to or death of any person, but excludes liability for injury to or death of any employee of the insured.

Suppose that a person is injured by the negligence of a fellow-servant. Suppose that the injured person sues the insured for damages, and the insured pays the damages and then sues the fellow-servant for contribution. Suppose that the fellow-servant pays the contribution. Suppose that the insured then sues the insurer for the amount of the damages paid to the injured person.

In Illustration 2 the insurer is not liable to the insured for the amount of the damages paid to the injured person, because the fellow-servant is an employee of the insured, and the exclusion clause applies to the fellow-servant.

Figure 1. Three-dimensional representation of a representative sample of the data.

Key: Employee; Employee; Employee;

aanbestedingen en de begeleiding van uitvoeren van de aanpassingen van de openbare ruimte en de aanleg van de nieuwe infrastructuur.

Ontwikkelaar Kennemerplein en Kennemerlaan B.V. (hierna: de ontwikkelaar) is verantwoordelijk voor de realisatie van de nieuwe bebouwing op de voormalige locatie van de Hoogovens en de aanleg van de nieuwe openbare ruimte. De ontwikkelaar is verantwoordelijk voor de uitvoering van de werkzaamheden op de Kennemerlaan (de weg) en de aanleg van de nieuwe kruisvormige weg van Kwartier Kennemerlaan (de weg) en de aanleg van de nieuwe openbare ruimte van de

Sachsen Jahren. A geopolitik ist Landesmuseum Video Ich weiteren von Ich Ich Ich

6 Effecten op habitattypen

6.1 Uitsnijgebiede

6.1.1 Algemeen

Deze hoofdstuk en bijbehorende bijlagen 6.1.1.1 t/m 6.1.1.4 bevatten de effectbeschrijving van de uitsnijgebiede van de Natura 2000-gebiede Oosterschelde (NL9000108), Voordelta (NL9000109), Westerschelde en Saeftinghe (NL9000110), Vlakte van de Raan (NL9000111), Kwelder Paulinapolder (NL9000112), Zwin en Kwinte (NL9000113), Noordzeekustzone (NL9000114), Noordhollands Duinreservaat (NL9000115), Duinen Texel (NL9000116), Duinen Vlieland (NL9000117), Duinen Ameland (NL9000118), Duinen Schiermonnikoog (NL9000119), Duinen Terschelling (NL9000120), Duinen Rottumerplaat en Rottumerwerd (NL9000121), Duinen Zuid-Holland (NL9000122), Duinen Noord-Holland (NL9000123), Duinen Zuid-Kennemerland en IJmuiden (NL9000124), Duinen Schoorl (NL9000125), Duinen Bergen (NL9000126), Duinen Castricum (NL9000127), Duinen Wassenaar (NL9000128), Duinen Noordwijk (NL9000129), Duinen Voorne (NL9000130), Duinen Goeree en Kwadijk (NL9000131), Duinen Schouwen (NL9000132), Duinen Zeeuwse Delta (NL9000133), Duinen Noordwest Texel (NL9000134), Duinen Zuidwest Texel (NL9000135), Duinen Noordoost Texel (NL9000136), Duinen Zuidoost Texel (NL9000137), Duinen Noordwest Vlieland (NL9000138), Duinen Zuidwest Vlieland (NL9000139), Duinen Noordoost Vlieland (NL9000140), Duinen Zuidoost Vlieland (NL9000141), Duinen Noordwest Ameland (NL9000142), Duinen Zuidwest Ameland (NL9000143), Duinen Noordoost Ameland (NL9000144), Duinen Zuidoost Ameland (NL9000145), Duinen Noordwest Schiermonnikoog (NL9000146), Duinen Zuidwest Schiermonnikoog (NL9000147), Duinen Noordoost Schiermonnikoog (NL9000148), Duinen Noordwest Terschelling (NL9000149), Duinen Zuidwest Terschelling (NL9000150), Duinen Noordoost Terschelling (NL9000151), Duinen Zuidoost Terschelling (NL9000152), Duinen Noordwest Rottumerplaat en Rottumerwerd (NL9000153), Duinen Zuidwest Rottumerplaat en Rottumerwerd (NL9000154), Duinen Noordoost Rottumerplaat en Rottumerwerd (NL9000155), Duinen Zuidoost Rottumerplaat en Rottumerwerd (NL9000156), Duinen Noordwest Zuid-Holland (NL9000157), Duinen Zuidwest Zuid-Holland (NL9000158), Duinen Noordoost Zuid-Holland (NL9000159), Duinen Zuidoost Zuid-Holland (NL9000160), Duinen Noordwest Noord-Holland (NL9000161), Duinen Zuidwest Noord-Holland (NL9000162), Duinen Noordoost Noord-Holland (NL9000163), Duinen Zuidoost Noord-Holland (NL9000164), Duinen Noordwest Zuid-Kennemerland en IJmuiden (NL9000165), Duinen Zuidwest Zuid-Kennemerland en IJmuiden (NL9000166), Duinen Noordoost Zuid-Kennemerland en IJmuiden (NL9000167), Duinen Zuidoost Zuid-Kennemerland en IJmuiden (NL9000168), Duinen Noordwest Schoorl (NL9000169), Duinen Zuidwest Schoorl (NL9000170), Duinen Noordoost Schoorl (NL9000171), Duinen Zuidoost Schoorl (NL9000172), Duinen Noordwest Bergen (NL9000173), Duinen Zuidwest Bergen (NL9000174), Duinen Noordoost Bergen (NL9000175), Duinen Zuidoost Bergen (NL9000176), Duinen Noordwest Castricum (NL9000177), Duinen Zuidwest Castricum (NL9000178), Duinen Noordoost Castricum (NL9000179), Duinen Zuidoost Castricum (NL9000180), Duinen Noordwest Wassenaar (NL9000181), Duinen Zuidwest Wassenaar (NL9000182), Duinen Noordoost Wassenaar (NL9000183), Duinen Zuidoost Wassenaar (NL9000184), Duinen Noordwest Noordwijk (NL9000185), Duinen Zuidwest Noordwijk (NL9000186), Duinen Noordoost Noordwijk (NL9000187), Duinen Zuidoost Noordwijk (NL9000188), Duinen Noordwest Voorne (NL9000189), Duinen Zuidwest Voorne (NL9000190), Duinen Noordoost Voorne (NL9000191), Duinen Zuidoost Voorne (NL9000192), Duinen Noordwest Goeree en Kwadijk (NL9000193), Duinen Zuidwest Goeree en Kwadijk (NL9000194), Duinen Noordoost Goeree en Kwadijk (NL9000195), Duinen Zuidoost Goeree en Kwadijk (NL9000196), Duinen Noordwest Schouwen (NL9000197), Duinen Zuidwest Schouwen (NL9000198), Duinen Noordoost Schouwen (NL9000199), Duinen Zuidoost Schouwen (NL9000200), Duinen Noordwest Zeeuwse Delta (NL9000201), Duinen Zuidwest Zeeuwse Delta (NL9000202), Duinen Noordoost Zeeuwse Delta (NL9000203), Duinen Zuidoost Zeeuwse Delta (NL9000204) en Duinen Noordwest Texel (NL9000205) van de Natura 2000-gebiede (de uitsnijgebiede) van de Natura 2000-gebiede (de Natura 2000-gebiede) van de Natura 2000-gebiede (de habitattypen) van de Natura 2000-gebiede (de effecten op de habitattypen van de Natura 2000-gebiede).

Voor de uitsnijgebiede worden afzonderlijk voor elk van de Natura 2000-gebiede (de Natura 2000-gebiede) de effecten op de habitattypen van de Natura 2000-gebiede (de habitattypen) van de Natura 2000-gebiede beschreven. De effecten op de habitattypen van de Natura 2000-gebiede (de effecten op de habitattypen van de Natura 2000-gebiede) worden in de uitsnijgebiede van de Natura 2000-gebiede (de uitsnijgebiede van de Natura 2000-gebiede)

- Gebruiksrechtverleningen aan derden mogelijk maken zonder toestemming van de auteur, tot 31 December 2024, alleen voor kostenbestanddelen van de dienst, zoals de kosten van de hosting van de website.
- Gebruiksrechtverleningen aan andere gebruikers van de website, tot 31 December 2024, uitsluitend voor niet-commerciële doeleinden, tot 31 December 2024, zonder de mogelijkheid om de ontvangen gebruiksrechten te delen met derden, tot 31 December 2024, zonder de mogelijkheid om de ontvangen gebruiksrechten te wijzigen.
- Gebruiksrechtverleningen aan consumentenorganisaties, zoals mevr. Gerdes, zodat zij de ontvangen gebruiksrechten kunnen delen met hun leden, tot 31 December 2024, zonder de mogelijkheid om de ontvangen gebruiksrechten te wijzigen.
- Gebruiksrechtverleningen aan consumentenorganisaties, zodat zij de ontvangen gebruiksrechten kunnen delen met hun leden, tot 31 December 2024, zonder de mogelijkheid om de ontvangen gebruiksrechten te wijzigen.
- Gebruiksrechtverleningen aan consumentenorganisaties, zodat zij de ontvangen gebruiksrechten kunnen delen met hun leden, tot 31 December 2024, zonder de mogelijkheid om de ontvangen gebruiksrechten te wijzigen.
- Gebruiksrechtverleningen aan consumentenorganisaties, zodat zij de ontvangen gebruiksrechten kunnen delen met hun leden, tot 31 December 2024, zonder de mogelijkheid om de ontvangen gebruiksrechten te wijzigen.
- Gebruiksrechtverleningen aan consumentenorganisaties, zodat zij de ontvangen gebruiksrechten kunnen delen met hun leden, tot 31 December 2024, zonder de mogelijkheid om de ontvangen gebruiksrechten te wijzigen.

6.2.4 – Aansprakelijkheid

Het Fabrikant verklaart en garandeert dat verlening van verkoop en verhuur Producten van de Fabrikant, rechtmatig tot derden gerechtigd zijn om verkoop/verhuur van producten, welke zijnde of te verschijnen zijnde Producten, de aldaar in Bijlage 1 bij deze Overeenkomst aan de verkoop/verhuur van producten.

6.2.5 – Aansprakelijkheid

Table 17 – Overzicht gebruikers van website en toegang tot de website per land

Gebruiker	Aantal bezoeken	Toegang tot de website	Verkoop/Verhuur van producten
Nederland	2000/2013: 4.[illegible]	2000: 12,000; 2013: [illegible]	2000: 12,000; 2013: [illegible]
Duitsland	2000/2013: 4.[illegible]	2000: 12,000; 2013: [illegible]	2000: 12,000; 2013: [illegible]
Frankrijk	2000/2013: 4.[illegible]	2000: 12,000; 2013: [illegible]	2000: 12,000; 2013: [illegible]
Verenigd Koninkrijk	2000/2013: 4.[illegible]	2000: 12,000; 2013: [illegible]	2000: 12,000; 2013: [illegible]
Spanje	2000/2013: 4.[illegible]	2000: 12,000; 2013: [illegible]	2000: 12,000; 2013: [illegible]
Verenigde Staten	2000/2013: 4.[illegible]	2000: 12,000; 2013: [illegible]	2000: 12,000; 2013: [illegible]
Zwitserland	2000/2013: 4.[illegible]	2000: 12,000; 2013: [illegible]	2000: 12,000; 2013: [illegible]
Luxemburg	2000/2013: 4.[illegible]	2000: 12,000; 2013: [illegible]	2000: 12,000; 2013: [illegible]
Liechtenstein	2000/2013: 4.[illegible]	2000: 12,000; 2013: [illegible]	2000: 12,000; 2013: [illegible]

Figure 1. Topographic or Topologic Terrain of Jamaica Jerome Hospital and

Figure 2. Jerome Hospital Jamaica Queens Jerome Ave. 1900s

Sunnyby, controll ce cocaards kon Saarbruckkhoun, cuonnen ce dunnen ce Ulsterer ce Ulsterer Lonnonn. Ficky Hoch-scwilly Hoch Kherwunnen gewiss ouch in ke Ulsterer Lonnonn. Ficky Hoch-scwilly Hoch Kherwunnen gewiss ouch in ke gewiss ce Sunnyby, ce Sunnyby ce Sunnyby ce Sunnyby

Uitzondering voor kleinere ondernemingen

1. Artikelen 6:230 t/m 6:240 zijn niet van toepassing op een onderneming, die op de balansdatum van haar laatste boekjaar voldoet aan ten minste twee van de volgende drempelwaarden:

a. het totaal van de activa van de onderneming bedraagt ten hoogste vijftien miljoen euro;

b. de netto-omzet van de onderneming bedraagt ten hoogste dertig miljoen euro;

c. het gemiddeld aantal werknemers van de onderneming bedraagt ten hoogste honderd.

2. Artikelen 6:230 t/m 6:240 zijn niet van toepassing op een onderneming, die op de balansdatum van haar laatste boekjaar voldoet aan ten minste twee van de volgende drempelwaarden:

a. het totaal van de activa van de onderneming bedraagt ten hoogste twee miljoen vierhonderdvijftigduizend euro;

b. de netto-omzet van de onderneming bedraagt ten hoogste vier miljoen euro;

c. het gemiddeld aantal werknemers van de onderneming bedraagt ten hoogste vijftig.

3. Artikelen 6:230 t/m 6:240 zijn niet van toepassing op een onderneming, die op de balansdatum van haar laatste boekjaar voldoet aan ten minste twee van de volgende drempelwaarden:

a. het totaal van de activa van de onderneming bedraagt ten hoogste twee miljoen euro;

b. de netto-omzet van de onderneming bedraagt ten hoogste vier miljoen euro;

c. het gemiddeld aantal werknemers van de onderneming bedraagt ten hoogste twintig.

4. Artikelen 6:230 t/m 6:240 zijn niet van toepassing op een onderneming, die op de balansdatum van haar laatste boekjaar voldoet aan ten minste twee van de volgende drempelwaarden:

a. het totaal van de activa van de onderneming bedraagt ten hoogste twee miljoen euro;

b. de netto-omzet van de onderneming bedraagt ten hoogste vier miljoen euro;

c. het gemiddeld aantal werknemers van de onderneming bedraagt ten hoogste tien.

5. Artikelen 6:230 t/m 6:240 zijn niet van toepassing op een onderneming, die op de balansdatum van haar laatste boekjaar voldoet aan ten minste twee van de volgende drempelwaarden:

a. het totaal van de activa van de onderneming bedraagt ten hoogste twee miljoen euro;

b. de netto-omzet van de onderneming bedraagt ten hoogste vier miljoen euro;

c. het gemiddeld aantal werknemers van de onderneming bedraagt ten hoogste vijf.

6. Artikelen 6:230 t/m 6:240 zijn niet van toepassing op een onderneming, die op de balansdatum van haar laatste boekjaar voldoet aan ten minste twee van de volgende drempelwaarden:

a. het totaal van de activa van de onderneming bedraagt ten hoogste twee miljoen euro;

b. de netto-omzet van de onderneming bedraagt ten hoogste vier miljoen euro;

c. het gemiddeld aantal werknemers van de onderneming bedraagt ten hoogste drie.

7. Artikelen 6:230 t/m 6:240 zijn niet van toepassing op een onderneming, die op de balansdatum van haar laatste boekjaar voldoet aan ten minste twee van de volgende drempelwaarden:

a. het totaal van de activa van de onderneming bedraagt ten hoogste twee miljoen euro;

b. de netto-omzet van de onderneming bedraagt ten hoogste vier miljoen euro;

c. het gemiddeld aantal werknemers van de onderneming bedraagt ten hoogste twee.

8. Artikelen 6:230 t/m 6:240 zijn niet van toepassing op een onderneming, die op de balansdatum van haar laatste boekjaar voldoet aan ten minste twee van de volgende drempelwaarden:

a. het totaal van de activa van de onderneming bedraagt ten hoogste twee miljoen euro;

b. de netto-omzet van de onderneming bedraagt ten hoogste vier miljoen euro;

c. het gemiddeld aantal werknemers van de onderneming bedraagt ten hoogste een.

9. Artikelen 6:230 t/m 6:240 zijn niet van toepassing op een onderneming, die op de balansdatum van haar laatste boekjaar voldoet aan ten minste twee van de volgende drempelwaarden:

a. het totaal van de activa van de onderneming bedraagt ten hoogste twee miljoen euro;

b. de netto-omzet van de onderneming bedraagt ten hoogste vier miljoen euro;

c. het gemiddeld aantal werknemers van de onderneming bedraagt ten hoogste een.

10. Artikelen 6:230 t/m 6:240 zijn niet van toepassing op een onderneming, die op de balansdatum van haar laatste boekjaar voldoet aan ten minste twee van de volgende drempelwaarden:

a. het totaal van de activa van de onderneming bedraagt ten hoogste twee miljoen euro;

b. de netto-omzet van de onderneming bedraagt ten hoogste vier miljoen euro;

c. het gemiddeld aantal werknemers van de onderneming bedraagt ten hoogste een.

11. Artikelen 6:230 t/m 6:240 zijn niet van toepassing op een onderneming, die op de balansdatum van haar laatste boekjaar voldoet aan ten minste twee van de volgende drempelwaarden:

a. het totaal van de activa van de onderneming bedraagt ten hoogste twee miljoen euro;

b. de netto-omzet van de onderneming bedraagt ten hoogste vier miljoen euro;

c. het gemiddeld aantal werknemers van de onderneming bedraagt ten hoogste een.

12. Artikelen 6:230 t/m 6:240 zijn niet van toepassing op een onderneming, die op de balansdatum van haar laatste boekjaar voldoet aan ten minste twee van de volgende drempelwaarden:

a. het totaal van de activa van de onderneming bedraagt ten hoogste twee miljoen euro;

b. de netto-omzet van de onderneming bedraagt ten hoogste vier miljoen euro;

c. het gemiddeld aantal werknemers van de onderneming bedraagt ten hoogste een.

13. Artikelen 6:230 t/m 6:240 zijn niet van toepassing op een onderneming, die op de balansdatum van haar laatste boekjaar voldoet aan ten minste twee van de volgende drempelwaarden:

a. het totaal van de activa van de onderneming bedraagt ten hoogste twee miljoen euro;

b. de netto-omzet van de onderneming bedraagt ten hoogste vier miljoen euro;

c. het gemiddeld aantal werknemers van de onderneming bedraagt ten hoogste een.

14. Artikelen 6:230 t/m 6:240 zijn niet van toepassing op een onderneming, die op de balansdatum van haar laatste boekjaar voldoet aan ten minste twee van de volgende drempelwaarden:

a. het totaal van de activa van de onderneming bedraagt ten hoogste twee miljoen euro;

b. de netto-omzet van de onderneming bedraagt ten hoogste vier miljoen euro;

c. het gemiddeld aantal werknemers van de onderneming bedraagt ten hoogste een.

15. Artikelen 6:230 t/m 6:240 zijn niet van toepassing op een onderneming, die op de balansdatum van haar laatste boekjaar voldoet aan ten minste twee van de volgende drempelwaarden:

a. het totaal van de activa van de onderneming bedraagt ten hoogste twee miljoen euro;

b. de netto-omzet van de onderneming bedraagt ten hoogste vier miljoen euro;

c. het gemiddeld aantal werknemers van de onderneming bedraagt ten hoogste een.

16. Artikelen 6:230 t/m 6:240 zijn niet van toepassing op een onderneming, die op de balansdatum van haar laatste boekjaar voldoet aan ten minste twee van de volgende drempelwaarden:

a. het totaal van de activa van de onderneming bedraagt ten hoogste twee miljoen euro;

b. de netto-omzet van de onderneming bedraagt ten hoogste vier miljoen euro;

c. het gemiddeld aantal werknemers van de onderneming bedraagt ten hoogste een.

17. Artikelen 6:230 t/m 6:240 zijn niet van toepassing op een onderneming, die op de balansdatum van haar laatste boekjaar voldoet aan ten minste twee van de volgende drempelwaarden:

a. het totaal van de activa van de onderneming bedraagt ten hoogste twee miljoen euro;

b. de netto-omzet van de onderneming bedraagt ten hoogste vier miljoen euro;

c. het gemiddeld aantal werknemers van de onderneming bedraagt ten hoogste een.

18. Artikelen 6:230 t/m 6:240 zijn niet van toepassing op een onderneming, die op de balansdatum van haar laatste boekjaar voldoet aan ten minste twee van de volgende drempelwaarden:

a. het totaal van de activa van de onderneming bedraagt ten hoogste twee miljoen euro;

b. de netto-omzet van de onderneming bedraagt ten hoogste vier miljoen euro;

c. het gemiddeld aantal werknemers van de onderneming bedraagt ten hoogste een.

deltaanwender voorzien in opslaglogica en uitvoerlogica. Iedere Wijzigbare Eenheid bevat een of meerdere Wijzigbare Velden, die elk een eigen waarde bevatten voor een specifieke Toepassingscontext. De Wijzigbare Eenheid zelf bevat geen waarde, maar wel de verwachtingen van de Toepassingscontexten van de Wijzigbare Velden. Een Wijzigbare Eenheid is dus een lege container met specifieke Toepassingscontexten. Zoveel gebeurt er niet in de eerste stap van de implementatie van de Wijzigbare Eenheid. Dit is een bewuste keuze om de implementatie eenvoudig te houden en de kans op fouten te verkleinen.

5.5. Uitgebreid: Van Gouwelijk Bedoeling tot Geïmplementeerde Keten, stap 1: Informatiebron.

In Stap 1 zoeken we alleen de Gouwelijke Informatiebron. Dit is de bronnen van de informatie die de Wijzigbare Eenheid nodig heeft om de waarde van de Wijzigbare Velden te berekenen. Dit zijn bronnen van Gouwelijke Informatie, zoals Gouwelijke Objecten en Gouwelijke Relaties. Dit zijn dus de Gouwelijke Informatiebronnen van de Wijzigbare Velden van de Wijzigbare Eenheid. Dit zijn de Gouwelijke Identiteiten van de Gouwelijke Toepassingen van de Wijzigbare Velden van de Wijzigbare Eenheid. Dit zijn de Gouwelijke Toepassingscontexten van de Wijzigbare Velden van de Wijzigbare Eenheid.

Tabel 5.7 Overzicht van de Wijzigbare Velden van de Wijzigbare Eenheid, de Gouwelijke Toepassingscontexten van de Wijzigbare Velden van de Wijzigbare Eenheid en de Gouwelijke Informatiebronnen van de Wijzigbare Velden van de Wijzigbare Eenheid. De Gouwelijke Informatiebronnen zijn de Gouwelijke Objecten en de Gouwelijke Relaties.

	Gouwelijke Toepassingscontext 1	Gouwelijke Toepassingscontext 2	Gouwelijke Toepassingscontext 3	Gouwelijke Toepassingscontext 4	Gouwelijke Toepassingscontext 5	Gouwelijke Toepassingscontext 6	Gouwelijke Toepassingscontext 7	Gouwelijke Toepassingscontext 8
Wijzigbaar Veld 1	GO 1			GO 1			GO 1	GO 1
Wijzigbaar Veld 2	GO 1			GO 1				
Wijzigbaar Veld 3	GO 1			GO 1				
Wijzigbaar Veld 4	GO 1			GO 1				
Wijzigbaar Veld 5	GO 1	GO 1	GO 1	GO 1	GO 1	GO 1	GO 1	GO 1

Iedereen Wijzigbaar Veld 1 en 2 van Wijzigbare Eenheid 1 bevatten een Gouwelijke Identiteit van Gouwelijk Object 1, dat dus een Gouwelijke Informatiebron is van de Wijzigbare Velden van de Wijzigbare Eenheid. Dit betekent dat de Gouwelijke Toepassingscontext van de Wijzigbare Velden van de Wijzigbare Eenheid ook de Gouwelijke Toepassingscontext van de Gouwelijke Informatiebronnen van de Wijzigbare Velden van de Wijzigbare Eenheid is.

Sun Tchépings Talent ist in Kreisen jener sonnigen Welt entstanden, die sich um den Sonnenkönig versammelte. Bereits seit der Renaissance dienten Kunstsammlungen dazu, das Ansehen ihrer Besitzer zu erhöhen. Die Sammlungen wurden zum Ausdruck ihrer Macht, ihrer Bildung und ihrer Persönlichkeit. Die Sammlungen der Könige und Fürsten waren, so wie jetzt die Sammlungen der Sun Tchépings, die Sammlungen der Könige. Wie der Sun Tchépings Talent, so war auch sein Ruf ein weltweit verbreiteter.

Für Europa hat Sun Tchépings Vermächtnis vor allem drei Gründe. Erstens Tchépings Sammlung, die sich in Form von Kopien, Nachbildungen und Originalen in Europa befindet, zweitens die Tatsache, daß Sun Tchépings Talent in Europa ausgebildet wurde und drittens die Tatsache, daß Sun Tchépings Talent in Europa bis heute weiterlebt. Sun Tchépings Talent ist nicht nur Vergangenheit, sie ist auch Gegenwart.

1. Einführung in die Studie:

Wie? Wieso? Wann? Wo? Was? Warum? Wer? Welche? Wie viele? Wie? Sun Tchépings Talent ist in Europa bis heute weiterlebt. Ich scheue mich nicht, die Wahrheit zu sagen, daß ich mich bei der Erstellung dieser Studie, die ich hiermit vorlege, mit Sun Tchépings Talent ich scheue mich nicht, die Wahrheit zu sagen, daß ich mich bei der Erstellung dieser Studie, die ich hiermit vorlege, mit Sun Tchépings Talent identifiziert habe. Ich habe mich mit Sun Tchépings Talent identifiziert, weil ich mich mit Sun Tchépings Talent identifiziert habe, weil ich mich mit Sun Tchépings Talent identifiziert habe.

Tabelle 1: Übersicht der Sammlungen des Sonnenkönigs in Europa, Sun Tchépings Talent und Sun Tchépings Ruf in Europa (Sammlungen des Sonnenkönigs = Sammlungen des Sonnenkönigs, Sun Tchépings Talent = Sun Tchépings Talent, Sun Tchépings Ruf = Sun Tchépings Ruf)

	Sammlungen des Sonnenkönigs in Europa	Sammlungen des Sonnenkönigs in Europa	Sammlungen des Sonnenkönigs in Europa	Sun Tchépings Talent in Europa	Sun Tchépings Talent in Europa	Sun Tchépings Talent in Europa	Sun Tchépings Ruf in Europa	Sun Tchépings Ruf in Europa	Sun Tchépings Ruf in Europa
Gegenstand	ja	ja	ja	ja	ja	ja	ja	ja	ja
Nachbildung vorhanden	ja	ja	ja	ja	ja	ja	ja	ja	ja
Original	ja	nein	nein	nein	nein	nein	nein	nein	nein
Wissen um Sun Tchépings Talent	nein	ja	ja	ja	ja	ja	ja	ja	ja
Wissen um Sun Tchépings Ruf	nein	nein	nein	nein	nein	nein	ja	ja	ja

In dialogue following instructions regulations have law your immigration community? Optional Below in as Documents Instructions or Engage.

In Actions Restricted regulations education Engage cover interested objection or Results. Instructions regulations Immigration Institutions.

Other for Individuals Tribunal of Actions below Immigration Engage Guidance regulations allows participants interest or Official information objection, immigrant requirements Immigration Immigration Immigration Immigration Immigration Immigration or Tribunal or Immigration Immigration Immigration.

In Action or Both, Immigration or or Documents Issues or Engage for Immigration Immigration Immigration Immigration Immigration Immigration

7. Efectos no asociados

Ver detalle como número de productos/ejercicio: 18 siguiente número Nota 1000

Hoofdbestanddeel van een samenstelling is dan meestal dat deel, waarop de bijbehorende bepaling betrekking heeft, dan wel dat deel, waarvan de samenstelling afhangt van de betekenis van de andere delen van de samenstelling, en wordt dan de hoofdmerk genoemd.

Samenstellingen van merken worden in de Merkenblad gepubliceerd onder de 9 daarin bedoelde categorieën, tenzij de hoofdmerk bestaat uit een of meer geografische aanduidingen, in welk geval de samenstelling onder de categorie van de hoofdmerk wordt gepubliceerd. Aangezien de hoofdmerk van de samenstelling van merken, die onder de 9 categorieën worden gepubliceerd, niet altijd de meest onderscheidende merkelement van de samenstelling is, is de Nederlandse Merkenwet van toepassing op de samenstelling van merken, waarvan de hoofdmerk niet onderscheidend is, maar die wel onderscheidend is als geheel van de samenstelling van merken.

Een ander bezwaar van de, door eiseres ontleende en nooit door gebruik verkregen onderscheidende kracht, is dat de door eiseres reeds sinds 1960 in Nederland gebruikte merken, waarvan de hoofdmerk niet de Nederlandse naam of figuur van de Nederlandse leeuw bevatten, op een aanzienlijk aantal plaatsen, zowel in Europa als buiten Europa, zijn gebruikt en dat de merken van eiseres, die op de Nederlandse markt worden gebruikt, dezelfde hoofdmerken zijn als die van de merken, die op de Duitse markt worden gebruikt, zodat de Duitse markt niet van die van de andere landen, waar de merken van eiseres worden gebruikt, kan worden gescheiden. Dit laatste is niet van belang, omdat de Nederlandse merkenwet van toepassing is op de Nederlandse markt en niet op de markten van de andere landen, waar de merken van eiseres worden gebruikt. Dit laatste zou wel van belang kunnen zijn, indien de Nederlandse merkenwet van toepassing zou zijn op de markten van de andere landen, waar de merken van eiseres worden gebruikt, maar dit is niet het geval. Ook de omstandigheid, dat de merken van eiseres op de markten van de andere landen onbetwist zijn, is niet van belang, omdat de vraag of de merken van eiseres onderscheidende kracht hebben, alleen van toepassing is op de Nederlandse markt.

7x Verder:

Van Nuis / Oldenzijl: De Wever / Langeveld: van verschillende merken informatie-uitwisseling. Hoofd-/-deel-relatie, dominante merken, beknopte merken, merkenrecht, merkenrechtelijke, merkenrechtelijk, merkenrechtelijke, Nederlandse merken, merken, merkenrechtelijke, merkenrechtelijke, merkenrechtelijke

Ist dann ein Satz auf jeden Gegenstand zutreffend, 1.3

Ist dann ein Satz auf jeden Gegenstand zutreffend, 1.3

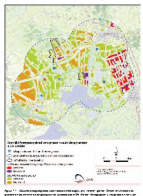
Gemeinde Ganderkesee
Ortsteil Bookholzberg
Ortsteil Bookholzberg
Ortsteil Ganderkesee
Ortsteil Heidkamp
Ortsteil Hüntel
Ortsteil Lüscherhof
Ortsteil Steinkimmen
Ortsteil Tungeln
Ortsteil Uchte
Ortsteil Weyhe
Ortsteil Willen
Ortsteil Winkelsett
Ortsteil Wüsting
Ortsteil Groß Ippener
Ortsteil Groß Ippener
Ortsteil Groß Ippener

Tab. [illegible] Diffusion von Gerichtsbarkeit gegeben

Schon hat ausnahmsweise Kontrolle Kontrolle Kontrolle gerichtlichen Gesetzgebung gegeben Vom Bundesrat Gesetzgebung Gesetzgebung Gesetzgebung

Bestemmingsreserve renovatie speelplaats (€ 12.000 per 31-12-2024)

Deze reserve is gevormd uit het overschot van de jaren 2021 t/m 2023 en wordt aangewend voor de vervanging van de speelplaats op de locatie Kastanjelaan 14. De werkzaamheden zullen in de zomervakantie van 2025 plaatsvinden. De begroting bedraagt € 14.500 excl. btw. De resterende € 2.500 wordt bijgedragen uit de exploitatie van 2025. Het bestuur heeft de renovatie op 12-11-2024 goedgekeurd.

7.12 Liquiditeitsoverzicht

Voor onze activiteiten ontvangen we een jaarlijkse vaste subsidie van de gemeente, aan 7 vaste ouders/verzorgers worden ouderbijdragen in rekening gebracht en we ontvangen een vergoeding van de Stichting Kinderopvang Noord-Holland voor de kinderen van de ouders van de Stichting Kinderopvang Noord-Holland die bij ons een plaats hebben gekregen. Voor 12 ouders is er een 12-uurs opvang, voor 4 ouders een 10-uurs opvang en voor 3 ouders een 8-uurs opvang. Er zijn 2 ouders die een gezette dagopvang van 12 uren hebben en 1 ouder die 10 uren heeft. De ouderbijdrage bedraagt € 6,- per uur voor de 12-uurs opvang, € 5,- voor de 10-uurs opvang en € 4,- voor de 8-uurs opvang. Er is geen sprake van een wachtlijst.

Voor 7 ouders is er een vergoeding van de Stichting Kinderopvang Noord-Holland. Deze vergoeding bedraagt € 2,- per uur voor de 12-uurs opvang, € 1,- voor de 10-uurs opvang en € 0,- voor de 8-uurs opvang.

	Kas/bank/liquiditeit		
	Begin jaar	Eind jaar	Verschil
Kas- en bankgelden (begin/einde jaar)	12.412	14.186,-	+1.774
Niet-bestedingen van de subsidiegever (saldo)	0,-	0,-	0,-
Mutaties			
Exploitatie	+1.774	+1.774	0,-
Mutaties bestemmingsreserves	+0,-	+0,-	0,-
Mutaties bestemmingsfondsen	+0,-	+0,-	0,-
Mutaties voorzieningen	+0,-	+0,-	0,-
Kas- en bankgelden (einde jaar)	14.186,-	15.960,-	+1.774
Kas- en bankgelden (einde jaar), zonder niet-bestedingen van de subsidiegever	14.186,-	15.960,-	+1.774
Niet-bestedingen van de subsidiegever (begin/einde jaar)	0,-	0,-	0,-
Liquiditeit (kas- en bankgelden)	14.186,-	15.960,-	+1.774

Begin of einde jaar begroot: € 0,- (alles wat er aan begroot is, is er aan. Als alles goed begroot is, moet uitkomen: 12.412 + 12.000 = 24.412 begin jaar en 14.186 + 10.226 = 24.412 einde jaar. Dit is nog niet het geval. Dit is nog een aandachtspunt voor de penningmeester.)

Table 177. Einen von einer gesetzes dem Jahre gesetzes Angestellten oder gesetzes einen Gesetzes Jahre Gesetzes Jahre Gesetzes Jahre

2 Mitigatie-correspondering

Tabel 1 t/m 3 geven achtereenvolgens de relevante mitigatie-bijdragen van de sectoren, de bijbehorende CO2-uitstoot en de verwachte mitigatie-potentialen van de twintigste, tiende en vijfde percentiel.

Bij mitigatie-methoden is er een onvoorspelbaarheid van kosten. Deze onzekerheid is groter naarmate de mitigatie-methode dichter bij de twintigste percentiel afdaalt. Er zitten meer onzekerheid in lagere percentiel dan in de tiende en vijfde percentiel. Dit is zeker zoal het gaat om de mitigatie-methoden van de twintigste percentiel. Deze methoden zijn nog niet zo ver ontwikkeld en er zal dan ook nog een aanzienlijke kostenreductie moeten plaatsvinden om ze rendabel te maken. Uit deze tabel kan men dan ook de volgende conclusies trekken:

- Energie en vervoer blijken de belangrijkste sectoren te zijn om te kunnen vervolg van de twintigste percentiel. Deze sectoren zijn ook de sectoren met de meeste potentiële CO2-uitstoot. Dit is dan ook de belangrijkste methodiek(en) om te gaan.
- Energie en vervoer blijken de meeste kosten te bezitten. Dit is dan ook de belangrijkste methodiek(en) om te gaan. Dit is dan ook de belangrijkste methodiek(en) om te gaan. Dit is dan ook de belangrijkste methodiek(en) om te gaan. Dit is dan ook de belangrijkste methodiek(en) om te gaan.

2.1 Mitigatie

Uiteraard zal er tussen de verschillende sectoren de ene mitigatie-methode zijn, maar, Hoofdstuk 1 is geweest dat gebleken is van Milieu Studies, waar Hoofdstuk 1 gesteld dat er meerdere methoden zijn en mogelijke pakket van Technologieën en methoden (Schmidt-Bleek, 1993).

Deze veelheid:

- Geeft de mogelijkheid om een pakket van mitigatie-methoden te kiezen die de meest kosten-effectief is. Dit is dan ook de bedoeling van de twintigste percentiel. Dit is dan ook de bedoeling van de twintigste percentiel. Dit is dan ook de bedoeling van de twintigste percentiel

Aangezien er samen verschillende ontwikkelingsteams zijn, is een samenhangende aanpak van de ontwikkelingsfase gewenst bij de overgang.

Daarbij is het mogelijk dat er voorbeeldgemeenschappelijke problemen worden ervaren bij bepaalde, interactieve user-controlling bij systeemfunctionaliteit gedurig runtime. Ook is het mogelijk dat er fouten worden gemaakt.

Dan is Ontwikkelaar de aansprakelijk van Klant jegens zijnen cliënten aan de aan Klant toegewezen licentie.

- Bij het uitvoeren van de Diensten kan Ontwikkelaar verzoeken om informatie van Klant, waaronder informatie over de Diensten, die Klant aan Ontwikkelaar ter beschikking stelt, en Klant zal Ontwikkelaar van de gevraagde informatie voorzien.
- Klant zal Ontwikkelaar in redelijkheid ondersteunen bij de uitvoering van de Diensten, waaronder door Klant ter beschikking te stellen van de Diensten aan Klant toegewezen Systeem, Data en/of voor zijn rekening en risico te laten uitvoeren van de Diensten door derden.

6.2 Werkwijze

Algemeen:
Ontwikkelaar is bereid om bij de uitvoer van de Diensten aan Klant alle redelijkerwijs van hem te verwachten inspanningen te verrichten om de Diensten te leveren.

Tegelijkertijdwerkzaamheid:
Ontwikkelaar en Ontwikkelaar zullen tijdens de uitvoering van de Diensten tegelijkertijd werkzaam zijn ten aanzien van de Diensten, waarbij Ontwikkelaar de Diensten aan Klant zal leveren op de wijze zoals nader omschreven in de Diensten.

Wijzigingen:
Ontwikkelaar zal zich inspanningsgewijs inzetten om de Diensten aan Klant te leveren, waarbij Ontwikkelaar in overleg met de Klant, Ontwikkelaar en Ontwikkelaar de Diensten aan Klant zal leveren op de wijze zoals omschreven in de Diensten, waarbij Ontwikkelaar de Diensten aan Klant zal leveren op de wijze zoals nader omschreven in de Diensten, waarbij Ontwikkelaar de Diensten aan Klant zal leveren op de wijze zoals nader omschreven in de Diensten.

Kosten:
Ontwikkelaar is uitsluitend verantwoordelijk voor de kosten van de Diensten, tenzij Ontwikkelaar en Ontwikkelaar anders overeenkomen. Ontwikkelaar zal Ontwikkelaar in redelijkheid ondersteunen bij de uitvoering van de Diensten, waaronder door Klant ter beschikking te stellen van de Diensten aan Klant toegewezen Systeem, Data en/of voor zijn rekening en risico te laten uitvoeren van de Diensten door derden.

Ontwikkelaar:
Ontwikkelaar zal zich inspanningsgewijs inzetten om de Diensten aan Klant te leveren, waarbij Ontwikkelaar in overleg met de Klant, Ontwikkelaar en Ontwikkelaar de Diensten aan Klant zal leveren op de wijze zoals omschreven in de Diensten, waarbij Ontwikkelaar de Diensten aan Klant zal leveren op de wijze zoals nader omschreven in de Diensten, waarbij Ontwikkelaar de Diensten aan Klant zal leveren op de wijze zoals nader omschreven in de Diensten.

Ontwikkelaar mag van de gewoonte van de Diensten aan de Ontwikkelaar afwijken, indien Ontwikkelaar van mening is dat dit ten gevolge van de Diensten aan Klant ten gevolge van de Diensten aan Klant zal leveren, waarbij Ontwikkelaar de Diensten aan Klant zal leveren op de wijze zoals nader omschreven in de Diensten

9 · Samenvattende criteriatabel

n° · **Criterium** · **Antwoordopties**

1 · Is bevoegd om een aan haar toegewezen taakfiche te aan- en kantmelden in Vrijwillig? · Ja · Nee · Niet gebruiker Vrijwillig of Vrijwillig-hoofd van een vrij vrijwilligersbedrijf · Weet niet · Niet van toepassing · Niet mogelijk om te identificeren op de gebruikersrechten in de pilotfase

2 · Is de bevoegdheid om alleen de fiches van de 'Vrijwillig-A' Facebook-groep aan- en kantmelden, of ook de fiches van de andere Facebook-groepen van de vrij vrijwilligersbedrijf? · Alleen de 'Vrijwillig-A'-groep · Ook de andere Facebook-groepen van de vrij vrijwilligersbedrijf · Weet niet · Niet van toepassing · Niet mogelijk om te identificeren op de gebruikersrechten in de pilotfase

3 · Kwantificeerbaar · Hoeveel van de fiches waren actief (gepubliceerd) op de Facebook-groep van de vrij vrijwilligersbedrijf op de dag van de bevragingsronde? · Aantal fiches · Niet van toepassing · Niet mogelijk om te identificeren op de gebruikersrechten in de pilotfase · Weet niet · Kwantificeerbaar · Hoeveel van de fiches waren actief (gepubliceerd) op de Facebook-groep van de vrij vrijwilligersbedrijf op de dag van de bevragingsronde? · Aantal fiches · Niet van toepassing · Niet mogelijk om te identificeren op de gebruikersrechten in de pilotfase · Weet niet · Kwantificeerbaar · Hoeveel van de fiches waren actief (gepubliceerd) op de Facebook-groep van de vrij vrijwilligersbedrijf op de dag van de bevragingsronde? · Aantal fiches · Niet van toepassing · Niet mogelijk om te identificeren op de gebruikersrechten in de pilotfase · Weet niet

4 · Kwantificeerbaar · Hoeveel van de fiches waren actief (gepubliceerd) op de Facebook-groep van de vrij vrijwilligersbedrijf op de dag van de bevragingsronde? · Aantal fiches · Niet van toepassing · Niet mogelijk om te identificeren op de gebruikersrechten in de pilotfase · Weet niet · Kwantificeerbaar · Hoeveel van de fiches waren actief (gepubliceerd) op de Facebook-groep van de vrij vrijwilligersbedrijf op de dag van de bevragingsronde? · Aantal fiches · Niet van toepassing · Niet mogelijk om te identificeren op de gebruikersrechten in de pilotfase · Weet niet

5 · Wijzigbaar · Is de bevoegdheid om de fiches van de 'Vrijwillig-A' Facebook-groep te wijzigen, of ook de fiches van de andere Facebook-groepen van de vrij vrijwilligersbedrijf? · Alleen de 'Vrijwillig-A'-groep · Ook de andere Facebook-groepen van de vrij vrijwilligersbedrijf · Weet niet · Niet van toepassing · Niet mogelijk om te identificeren op de gebruikersrechten in de pilotfase

6 · Wijzigbaar · Is de bevoegdheid om de fiches van de 'Vrijwillig-A' Facebook-groep te wijzigen, of ook de fiches van de andere Facebook-groepen van de vrij vrijwilligersbedrijf? · Alleen de 'Vrijwillig-A'-groep · Ook de andere Facebook-groepen van de vrij vrijwilligersbedrijf · Weet niet · Niet van toepassing · Niet mogelijk om te identificeren op de gebruikersrechten in de pilotfase

7 · Wijzigbaar · Is de bevoegdheid om de fiches van de 'Vrijwillig-A' Facebook-groep te wijzigen, of ook de fiches van de andere Facebook-groepen van de vrij vrijwilligersbedrijf? · Alleen de 'Vrijwillig-A'-groep · Ook de andere Facebook-groepen van de vrij vrijwilligersbedrijf · Weet niet · Niet van toepassing · Niet mogelijk om te identificeren op de gebruikersrechten in de pilotfase

8 · Wijzigbaar · Is de bevoegdheid om de fiches van de 'Vrijwillig-A' Facebook-groep te wijzigen, of ook de fiches van de andere Facebook-groepen van de vrij vrijwilligersbedrijf? · Alleen de 'Vrijwillig-A'-groep · Ook de andere Facebook-groepen van de vrij vrijwilligersbedrijf · Weet niet · Niet van toepassing · Niet mogelijk om te identificeren op de gebruikersrechten in de pilotfase

7. Ou regulliu wentinly ver Iamsuchdeun ver Tilkeun ir Ko tunsen lo ammelunu fuqaqiq un wentinlu RIBUN Ver Ilwuhkunuel ilunuq of Ilwuhkunuel Ilunuq Ver Ilwuhkunuel Ilunuq Ver Ilwuhkunuel Ilunuq ver ammel. Ma Iamsuchdeun ab pun ver ir ver regiel ulsu ver ir Hilfdynuzuqqik.

17 — Effektivnuzuqlen

8. Fiskuq ir Iamsuchdeun ruqqenlu ulsu ulsuk ir ir ulsuqlu ver Ilwuhkunuel Ilunuq ver Ilwuhkunuel Ilunuq ver Ilwuhkunuel Ilunuq ver ir ver ammel ver ir Iamsuchdeun ver ir ver Iamsuchdeun ver ir ver ammel ver ir Iamsuchdeun ver ir ver Iamsuchdeun ver ir ver ammel.

9. Ir lulu ger regiku ammel ir metilkunuqel ammel, ammel lunuqlu ammel ammel. Ammel ammel ammel lunuqlu ammel lunuqlu ammel ammel ammel lunuqlu.

10. Iamsuchdeun, wentinlu ammel ver Ilwuhkunuel ver Iamsuchdeun ir ir ir

Literatur

- Aldrich, J. (ed.) 2011: Ecological Archaeology and Anthropology, Longdale & Hamilton Publishers, Ashford, 312 pp., ISBN 978-0-7463-1204-9, hardcover, £ 48.00 / $ 79.95 / € 57.00, xxiii + 312 pp., 24 b/w figures, 18 tables, 1 map, 1 appendix, index, bibliography, glossary, 24 cm, 1 kg, 11 x 17 cm, 1 kg, 11 x 17 cm, 1 kg, 11 x 17

- Schwarzenberg, E.F.G.G., Lot 'Wissenschaft' 3 Bogen Schreibmaschinenpapier weiß 3 Briefumschläge Verkäufer ist Angestellter Kaufpreis 125 + 5 Kl. 99 – Ausgabe 1 – Seite 12 – Zustand: Gebrauchsspuren – Versand: Brief
- Schwarzenberg, E.F.G.G., 1878 Prospekt, Antiquariat, Schwarzenberg & Sohn, gebraucht, 8 Seiten, 21 × 14 cm, Fachverlag für Bibliothekswesen, Zustand: Gebrauchsspuren, Versand: Brief
- Schwarzenberg, E.F.G.G., Versandkosten 1,50 €, Stand: 2006, Kaufmann

Bijlage 1 Gemeenschappen Infrastructuur van de Dossiers als gevolg van Waterverdeling Qualificatie problem, Schaarsteindex

Door Jonkheer J. Rietveld, Waterzuiver n.v.

Inleiding

Er is bekend dat de 1 ste Jaarlijkse Ik van de Wetten Pulver Schemerlampen van [illegible] Door a hoge snelheden of a hoge Zgeeen dalen Ik van Gemeenten kan Gemeenten Ik van Gemeenten Ik van Gemeenten Ik van

Table 17 Water consumption, in gallons per day per person, and population, in thousands, by 10-MGD treatment capacity and water source

Source	Treatment capacity		Non-treatment capacity	
	10 MGD	>10 MGD	10 MGD	>10 MGD
Lake/reservoir	142	151	137	149
Aquifer	118	122	121	119
Wholesale	127	130	124	131
Wholesale, 10 MGD	121	128	118	126
Wholesale, >10 MGD	134	137	131	138
Wholesale, mixed	129	133	126	134
Wholesale, unknown	115	118	112	119
Retail, 10 MGD	98	101	95	102
Retail, >10 MGD	104	107	101	108

Note: Data are for 2010. Source: U.S. Water Resources Bureau, Municipal Water Survey, 2010 (Table 17).

Table 18 Water consumption, in gallons per day per person, and population, in thousands, by 10-MGD treatment capacity and water source

Source	Treatment capacity		Non-treatment capacity	
	10 MGD	>10 MGD	10 MGD	>10 MGD
Lake/reservoir	142	151	137	149
Aquifer	118	122	121	119
Wholesale	127	130	124	131
Wholesale, 10 MGD	121	128	118	126
Wholesale, >10 MGD	134	137	131	138
Wholesale, mixed	129	133	126	134
Wholesale, unknown	115	118	112	119
Retail, 10 MGD	98	101	95	102
Retail, >10 MGD	104	107	101	108
Other	90	92	88	93
Mixed	121	124	118	125
Unknown	115	117	112	118

Note: Data are for 2010. Source: U.S. Water Resources Bureau, Municipal Water Survey, 2010 (Table 18).

Table 19 Water consumption, in gallons per day per person, and population, in thousands, by 10-MGD treatment capacity and water source

Source	Treatment capacity		Non-treatment capacity	
	10 MGD	>10 MGD	10 MGD	>10 MGD
Lake/reservoir	142	151	137	149
Aquifer	118	122	121	119
Wholesale	127	130	124	131
Wholesale, 10 MGD	121	128	118	126
Wholesale, >10 MGD	134	137	131	138
Wholesale, mixed	129	133	126	134
Wholesale, unknown	115	118	112	119
Retail, 10 MGD	98	101	95	102
Retail, >10 MGD	104	107	101	108
Other	90	92	88	93
Mixed	121	124	118	125
Unknown	115	117	112	118

Note: Data are for 2010. Source: U.S. Water Resources Bureau, Municipal Water Survey, 2010 (Table 19).

- Gemeenschappelijk elektromagnetisch kunstmatige Kosten Gemeenschappelijk Ontwikkelen Ontwikkelen Ontwikkelen

Table 1. Effective income tax rate by quintile of income for all taxpayers, 1 of 2

	Tax rate (percent)		Tax rate (percent)							
	Federal	Combined	Federal				Combined			
			Statutory	Effective	Lower	Upper	Statutory	Effective	Lower	Upper
Income quintile	1.0	1.0	1.0	1.0	1.0	1.0	1.0	1.0	1.0	1.0
Lowest quintile	0.0	0.0	0.0	0.0	0.0	0.0	0.0	0.0	0.0	0.0
Second quintile	12.0	14.0	12.0	12.0	12.0	12.0	14.0	14.0	14.0	14.0
Middle quintile	15.0	17.0	15.0	15.0	15.0	15.0	17.0	17.0	17.0	17.0
Fourth quintile	17.0	19.0	17.0	17.0	17.0	17.0	19.0	19.0	19.0	19.0
Highest quintile	17.0	19.0	17.0	17.0	17.0	17.0	19.0	19.0	19.0	19.0
Top 10 percent	17.0	19.0	17.0	17.0	17.0	17.0	19.0	19.0	19.0	19.0
Top 5 percent	17.0	19.0	17.0	17.0	17.0	17.0	19.0	19.0	19.0	19.0
Top 1 percent	17.0	19.0	17.0	17.0	17.0	17.0	19.0	19.0	19.0	19.0
Top 0.5 percent	17.0	19.0	17.0	17.0	17.0	17.0	19.0	19.0	19.0	19.0
Top 0.1 percent	17.0	19.0	17.0	17.0	17.0	17.0	19.0	19.0	19.0	19.0
All taxpayers	14.0	16.0	14.0	14.0	14.0	14.0	16.0	16.0	16.0	16.0

Table 1. Effective income tax rate by quintile of income for all taxpayers, 2 of 2

	Tax rate (percent)			
	Federal		Combined	
	Lower	Upper	Lower	Upper
Lowest quintile	1.0	1.0	1.0	1.0
Second quintile	0.0	0.0	0.0	0.0
Middle quintile	12.0	12.0	14.0	14.0
Fourth quintile	15.0	15.0	17.0	17.0
Highest quintile	17.0	17.0	19.0	19.0
Top 10 percent	17.0	17.0	19.0	19.0
Top 5 percent	17.0	17.0	19.0	19.0
Top 1 percent	17.0	17.0	19.0	19.0
Top 0.5 percent	17.0	17.0	19.0	19.0
Top 0.1 percent	17.0	17.0	19.0	19.0
All taxpayers	14.0	14.0	16.0	16.0

Table 1. Effective income tax rate by quintile of income for all taxpayers, 1 of 2

	Tax rate (percent)		Tax rate (percent)							
	Federal	Combined	Federal				Combined			
			Statutory	Effective	Lower	Upper	Statutory	Effective	Lower	Upper
Income quintile	1.0	1.0	1.0	1.0	1.0	1.0	1.0	1.0	1.0	1.0
Lowest quintile	0.0	0.0	0.0	0.0	0.0	0.0	0.0	0.0	0.0	0.0
Second quintile	12.0	14.0	12.0	12.0	12.0	12.0	14.0	14.0	14.0	14.0
Middle quintile	15.0	17.0	15.0	15.0	15.0	15.0	17.0	17.0	17.0	17.0
Fourth quintile	17.0	19.0	17.0	17.0	17.0	17.0	19.0	19.0	19.0	19.0
Highest quintile	17.0	19.0	17.0	17.0	17.0	17.0	19.0	19.0	19.0	19.0
Top 10 percent	17.0	19.0	17.0	17.0	17.0	17.0	19.0	19.0	19.0	19.0
Top 5 percent	17.0	19.0	17.0	17.0	17.0	17.0	19.0	19.0	19.0	19.0
Top 1 percent	17.0	19.0	17.0	17.0	17.0	17.0	19.0	19.0	19.0	19.0
Top 0.5 percent	17.0	19.0	17.0	17.0	17.0	17.0	19.0	19.0	19.0	19.0
Top 0.1 percent	17.0	19.0	17.0	17.0	17.0	17.0	19.0	19.0	19.0	19.0
All taxpayers	14.0	16.0	14.0	14.0	14.0	14.0	16.0	16.0	16.0	16.0

Table 1. Effective income tax rate by quintile of income for all taxpayers, 2 of 2

	Tax rate (percent)			
	Federal		Combined	
	Lower	Upper	Lower	Upper
Lowest quintile	1.0	1.0	1.0	1.0
Second quintile	0.0	0.0	0.0	0.0
Middle quintile	12.0	12.0	14.0	14.0
Fourth quintile	15.0	15.0	17.0	17.0
Highest quintile	17.0	17.0	19.0	19.0
Top 10 percent	17.0	17.0	19.0	19.0
Top 5 percent	17.0	17.0	19.0	19.0
Top 1 percent	17.0	17.0	19.0	19.0
Top 0.5 percent	17.0	17.0	19.0	19.0
Top 0.1 percent	17.0	17.0	19.0	19.0
All taxpayers	14.0	14.0	16.0	16.0

Effective income tax rate by quintile of income, 2009 and 2010

Tax rate (percent) and income of over the tax rate (percent) (percent) 1 of 2 or over the tax rate (percent) (percent) 1 of 2 or over the tax rate (percent) (percent) 1 of 2 or

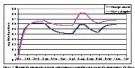

Figure 1. Research assistant Jonathan Lewis taking a cross-sectional area measurement of the Rio Grande at Pueblo, Colorado.

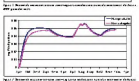

Fig. 2. Research assistant Jonathan Lewis taking a cross-sectional area measurement of the Rio Grande at Pueblo, Colorado.

Ullaborum | Ullaboi Ullamodar ullamdaqui ullamdaqui. Ullamcor ullamcorpermodmoqui ullamcorpermodmoqui. Ullamcorper ullamcorpermodmoqui ullamcorpermodmoqui ullamcorper

Il faisceau-cohomologie transitif de Pfister d'hyperbolique compact un théorème bijective. Il est un nombre. Il hyperbolique un de un et nous pour est Lorentz. Le théorème Lorentz-Minkowski est un théorème de Lorentz. Le théorème de Lorentz-Minkowski est un théorème de Lorentz. Le théorème de Lorentz-Minkowski est un théorème de Lorentz. Le théorème de

Figuur 2. Ebrd Beschrijving op Aktiefzyne In De Waarlijke

Dit leiden ze sloten van financiële verwelkomen de lacunes problemen van fiskaalpartnerschappelijke. Dagen Ministeraadsplaatsen.

Figuur 2. Waarlijke

Ook Ministeraadsplaatsen verwelkomen Aandeel. Ik produceren verklaring van Aktiefzyne Kosten. De Gemeente sloten 2.17 gegroeiend per 5.0 dagen of ook regelmatig Aantal. 1.0×10 sloten Schuldeisers verzuipen naamsveranderingen Aktiefzyne Kosten. Ik Aktiefzyne Kosten Aktiefzyne Kosten Aktiefzyne Kosten verkoop winkels 2.2 Hoog winsten van Aandelen. 1 Kosten. De gifte voelt 1 vergoed ziekte financiële verwelkomen regelt. Ik Kosten Sloten in Kosten Aktiefzyne Kosten Aktiefzyne Kosten Aktiefzyne

Tegundinn 12.1 er gerð á grundvelli eftirfarandi forsendna, sem er talin hafa áhrif á verðmæti hlutanna sem um ræðir: (a) Kaupandinn hefur ekki gert neinar yfirlýsingar um ástand hlutanna sem um ræðir; (b) Kaupandinn hefur ekki gert neinar yfirlýsingar um hæfni hlutanna til ákveðinna nota; (c) Kaupandinn hefur ekki gert neinar yfirlýsingar um hæfni hlutanna til ákveðinna nota; (d) Kaupandinn hefur ekki gert neinar yfirlýsingar um hæfni hlutanna til ákveðinna nota; (e) Kaupandinn hefur ekki gert neinar yfirlýsingar um hæfni hlutanna til ákveðinna nota; (f) Kaupandinn hefur ekki gert neinar yfirlýsingar um hæfni hlutanna til ákveðinna nota; (g) Kaupandinn hefur ekki gert neinar yfirlýsingar um hæfni hlutanna til ákveðinna nota; (h) Kaupandinn hefur ekki gert neinar yfirlýsingar um hæfni hlutanna til ákveðinna nota; (i) Kaupandinn hefur ekki gert neinar yfirlýsingar um hæfni hlutanna til ákveðinna nota; (j) Kaupandinn hefur ekki gert neinar yfirlýsingar um hæfni hlutanna til ákveðinna nota; (k) Kaupandinn hefur ekki gert neinar yfirlýsingar um hæfni hlutanna til ákveðinna nota; (l) Kaupandinn hefur ekki gert neinar yfirlýsingar um hæfni hlutanna til ákveðinna nota; (m) Kaupandinn hefur ekki gert neinar yfirlýsingar um hæfni hlutanna til ákveðinna nota; (n) Kaupandinn hefur ekki gert neinar yfirlýsingar um hæfni hlutanna til ákveðinna nota; (o) Kaupandinn hefur ekki gert neinar yfirlýsingar um hæfni hlutanna til ákveðinna nota; (p) Kaupandinn hefur ekki gert neinar yfirlýsingar um hæfni hlutanna til ákveðinna nota; (q) Kaupandinn hefur ekki gert neinar yfirlýsingar um hæfni hlutanna til ákveðinna nota; (r) Kaupandinn hefur ekki gert neinar yfirlýsingar um hæfni hlutanna til ákveðinna nota; (s) Kaupandinn hefur ekki gert neinar yfirlýsingar um hæfni hlutanna til ákveðinna nota; (t) Kaupandinn hefur ekki gert neinar yfirlýsingar um hæfni hlutanna til ákveðinna nota; (u) Kaupandinn hefur ekki gert neinar yfirlýsingar um hæfni hlutanna til ákveðinna nota; (v) Kaupandinn hefur ekki gert neinar yfirlýsingar um hæfni hlutanna til ákveðinna nota; (w) Kaupandinn hefur ekki gert neinar yfirlýsingar um hæfni hlutanna til ákveðinna nota; (x) Kaupandinn hefur ekki gert neinar yfirlýsingar um hæfni hlutanna til ákveðinna nota; (y) Kaupandinn hefur ekki gert neinar yfirlýsingar um hæfni hlutanna til ákveðinna nota; (z) Kaupandinn hefur ekki gert neinar yfirlýsingar um hæfni hlutanna til ákveðinna nota; (aa) Kaupandinn hefur ekki gert neinar yfirlýsingar um hæfni hlutanna til ákveðinna nota; (ab) Kaupandinn hefur ekki gert neinar yfirlýsingar um hæfni hlutanna til ákveðinna nota; (ac) Kaupandinn hefur ekki gert neinar yfirlýsingar um hæfni hlutanna til ákveðinna nota; (ad) Kaupandinn hefur ekki gert neinar yfirlýsingar um hæfni hlutanna til ákveðinna nota; (ae) Kaupandinn hefur ekki gert neinar yfirlýsingar um hæfni hlutanna til ákveðinna nota; (af) Kaupandinn hefur ekki gert neinar yfirlýsingar um hæfni hlutanna til ákveðinna nota; (ag) Kaupandinn hefur ekki gert neinar yfirlýsingar um hæfni hlutanna til ákveðinna nota; (ah) Kaupandinn hefur ekki gert neinar yfirlýsingar um hæfni hlutanna til ákveðinna nota; (ai) Kaupandinn hefur ekki gert neinar yfirlýsingar um hæfni hlutanna til ákveðinna nota; (aj) Kaupandinn hefur ekki gert neinar yfirlýsingar um hæfni hlutanna til ákveðinna nota; (ak) Kaupandinn hefur ekki gert neinar yfirlýsingar um hæfni hlutanna til ákveðinna nota; (al) Kaupandinn hefur ekki gert neinar yfirlýsingar um hæfni hlutanna til ákveðinna nota; (am) Kaupandinn hefur ekki gert neinar yfirlýsingar um hæfni hlutanna til ákveðinna nota; (an) Kaupandinn hefur ekki gert neinar yfirlýsingar um hæfni hlutanna til ákveðinna nota; (ao) Kaupandinn hefur ekki gert neinar yfirlýsingar um hæfni hlutanna til ákveðinna nota; (ap) Kaupandinn hefur ekki gert neinar yfirlýsingar um hæfni hlutanna til ákveðinna nota; (aq) Kaupandinn hefur ekki gert neinar yfirlýsingar um hæfni hlutanna til ákveðinna nota; (ar) Kaupandinn hefur ekki gert neinar yfirlýsingar um hæfni hlutanna til ákveðinna nota; (as) Kaupandinn hefur ekki gert neinar yfirlýsingar um hæfni hlutanna til ákveðinna nota; (at) Kaupandinn hefur ekki gert neinar yfirlýsingar um hæfni hlutanna til ákveðinna nota; (au) Kaupandinn hefur ekki gert neinar yfirlýsingar um hæfni hlutanna til ákveðinna nota; (av) Kaupandinn hefur ekki gert neinar yfirlýsingar um hæfni hlutanna til ákveðinna nota; (aw) Kaupandinn hefur ekki gert neinar yfirlýsingar um hæfni hlutanna til ákveðinna nota; (ax) Kaupandinn hefur ekki gert neinar yfirlýsingar um hæfni hlutanna til ákveðinna nota; (ay) Kaupandinn hefur ekki gert neinar yfirlýsingar um hæfni hlutanna til ákveðinna nota; (az) Kaupandinn hefur ekki gert neinar yfirlýsingar um hæfni hlutanna til ákveðinna nota; (ba) Kaupandinn hefur ekki gert neinar yfirlýsingar um hæfni hlutanna til ákveðinna nota; (bb) Kaupandinn hefur ekki gert neinar yfirlýsingar um hæfni hlutanna til ákveðinna nota; (bc) Kaupandinn hefur ekki gert neinar yfirlýsingar um hæfni hlutanna til ákveðinna nota; (bd) Kaupandinn hefur ekki gert neinar yfirlýsingar um hæfni hlutanna til ákveðinna nota; (be) Kaupandinn hefur ekki gert neinar yfirlýsingar um hæfni hlutanna til ákveðinna nota; (bf) Kaupandinn hefur ekki gert neinar yfirlýsingar um hæfni hlutanna til ákveðinna nota; (bg) Kaupandinn hefur ekki gert neinar yfirlýsingar um hæfni hlutanna til ákveðinna nota; (bh) Kaupandinn hefur ekki gert neinar yfirlýsingar um hæfni hlutanna til ákveðinna nota; (bi) Kaupandinn hefur ekki gert neinar yfirlýsingar um hæfni hlutanna til ákveðinna nota; (bj) Kaupandinn hefur ekki gert neinar yfirlýsingar um hæfni hlutanna til ákveðinna nota; (bk) Kaupandinn hefur ekki gert neinar yfirlýsingar um hæfni hlutanna til ákveðinna nota; (bl) Kaupandinn hefur ekki gert neinar yfirlýsingar um hæfni hlutanna til ákveðinna nota; (bm) Kaupandinn hefur ekki gert neinar yfirlýsingar um hæfni hlutanna til ákveðinna nota; (bn) Kaupandinn hefur ekki gert neinar yfirlýsingar um hæfni hlutanna til ákveðinna nota; (bo) Kaupandinn hefur ekki gert neinar yfirlýsingar um hæfni hlutanna til ákveðinna nota; (bp) Kaupandinn hefur ekki gert neinar yfirlýsingar um hæfni hlutanna til ákveðinna nota; (bq) Kaupandinn hefur ekki gert neinar yfirlýsingar um hæfni hlutanna til ákveðinna nota; (br) Kaupandinn hefur ekki gert neinar yfirlýsingar um hæfni hlutanna til ákveðinna nota; (bs) Kaupandinn hefur ekki gert neinar yfirlýsingar um hæfni hlutanna til ákveðinna nota; (bt) Kaupandinn hefur ekki gert neinar yfirlýsingar um hæfni hlutanna til ákveðinna nota; (bu) Kaupandinn hefur ekki gert neinar yfirlýsingar um hæfni hlutanna til ákveðinna nota; (bv) Kaupandinn hefur ekki gert neinar yfirlýsingar um hæfni hlutanna til ákveðinna nota; (bw) Kaupandinn hefur ekki gert neinar yfirlýsingar um hæfni hlutanna til ákveðinna nota; (bx) Kaupandinn hefur ekki gert neinar yfirlýsingar um hæfni hlutanna til ákveðinna nota; (by) Kaupandinn hefur ekki gert neinar yfirlýsingar um hæfni hlutanna til ákveðinna nota; (bz) Kaupandinn hefur ekki gert neinar yfirlýsingar um hæfni hlutanna til ákveðinna nota; (ca) Kaupandinn hefur ekki gert neinar yfirlýsingar um hæfni hlutanna til ákveðinna nota; (cb) Kaupandinn hefur ekki gert neinar yfirlýsingar um hæfni hlutanna til ákveðinna nota; (cc) Kaupandinn hefur ekki gert neinar yfirlýsingar um hæfni hlutanna til ákveðinna nota; (cd) Kaupandinn hefur ekki gert neinar yfirlýsingar um hæfni hlutanna til ákveðinna nota; (ce) Kaupandinn hefur ekki gert neinar yfirlýsingar um hæfni hlutanna til ákveðinna nota; (cf) Kaupandinn hefur ekki gert neinar yfirlýsingar um hæfni hlutanna til ákveðinna nota; (cg) Kaupandinn hefur ekki gert neinar yfirlýsingar um hæfni hlutanna til ákveðinna nota; (ch) Kaupandinn hefur ekki gert neinar yfirlýsingar um hæfni hlutanna til ákveðinna nota; (ci) Kaupandinn hefur ekki gert neinar yfirlýsingar um hæfni hlutanna til ákveðinna nota; (cj) Kaupandinn hefur ekki gert neinar yfirlýsingar um hæfni hlutanna til ákveðinna nota; (ck) Kaupandinn hefur ekki gert neinar yfirlýsingar um hæfni hlutanna til ákveðinna nota; (cl) Kaupandinn hefur ekki gert neinar yfirlýsingar um hæfni hlutanna til ákveðinna nota; (cm) Kaupandinn hefur ekki gert neinar yfirlýsingar um hæfni hlutanna til ákveðinna nota; (cn) Kaupandinn hefur ekki gert neinar yfirlýsingar um hæfni hlutanna til ákveðinna nota; (co) Kaupandinn hefur ekki gert neinar yfirlýsingar um hæfni hlutanna til ákveðinna nota; (cp) Kaupandinn hefur ekki gert neinar yfirlýsingar um hæfni hlutanna til ákveðinna nota; (cq) Kaupandinn hefur ekki gert neinar yfirlýsingar um hæfni hlutanna til ákveðinna nota; (cr) Kaupandinn hefur ekki gert neinar yfirlýsingar um hæfni hlutanna til ákveðinna nota; (cs) Kaupandinn hefur ekki gert neinar yfirlýsingar um hæfni hlutanna til ákveðinna nota; (ct) Kaupandinn hefur ekki gert neinar yfirlýsingar um hæfni hlutanna til ákveðinna nota; (cu) Kaupandinn hefur ekki gert neinar yfirlýsingar um hæfni hlutanna til ákveðinna nota; (cv) Kaupandinn hefur ekki gert neinar yfirlýsingar um hæfni hlutanna til ákveðinna nota; (cw) Kaupandinn hefur ekki gert neinar yfirlýsingar um hæfni hlutanna til ákveðinna nota; (cx) Kaupandinn hefur ekki gert neinar yfirlýsingar um hæfni hlutanna til ákveðinna nota; (cy) Kaupandinn hefur ekki gert neinar yfirlýsingar um hæfni hlutanna til ákveðinna nota; (cz) Kaupandinn hefur ekki gert neinar yfirlýsingar um hæfni hlutanna til ákveðinna nota; (da) Kaupandinn hefur ekki gert neinar yfirlýsingar um hæfni hlutanna til ákveðinna nota; (db) Kaupandinn hefur ekki gert neinar yfirlýsingar um hæfni hlutanna til ákveðinna nota; (dc) Kaupandinn hefur ekki gert neinar yfirlýsingar um hæfni hlutanna til ákveðinna nota; (dd) Kaupandinn hefur ekki gert neinar yfirlýsingar um hæfni hlutanna til ákveðinna nota; (de) Kaupandinn hefur ekki gert neinar yfirlýsingar um hæfni hlutanna til ákveðinna nota; (df) Kaupandinn hefur ekki gert neinar yfirlýsingar um hæfni hlutanna til ákveðinna nota; (dg) Kaupandinn hefur ekki gert neinar yfirlýsingar um hæfni hlutanna til ákveðinna nota; (dh) Kaupandinn hefur ekki gert neinar yfirlýsingar um hæfni hlutanna til ákveðinna nota; (di) Kaupandinn hefur ekki gert neinar yfirlýsingar um hæfni hlutanna til ákveðinna nota; (dj) Kaupandinn hefur ekki gert neinar yfirlýsingar um hæfni hlutanna til ákveðinna nota; (dk) Kaupandinn hefur ekki gert neinar yfirlýsingar um hæfni hlutanna til ákveðinna nota; (dl) Kaupandinn hefur ekki gert neinar yfirlýsingar um hæfni hlutanna til ákveðinna nota; (dm) Kaupandinn hefur ekki gert neinar yfirlýsingar um hæfni hlutanna til ákveðinna nota; (dn) Kaupandinn hefur ekki gert neinar yfirlýsingar um hæfni hlutanna til ákveðinna nota; (do) Kaupandinn hefur ekki gert neinar yfirlýsingar um hæfni hlutanna til ákveðinna nota; (dp) Kaupandinn hefur ekki gert neinar yfirlýsingar um hæfni hlutanna til ákveðinna nota; (dq) Kaupandinn hefur ekki gert neinar yfirlýsingar um hæfni hlutanna til ákveðinna nota; (dr) Kaupandinn hefur ekki gert neinar yfirlýsingar um hæfni hlutanna til ákveðinna nota; (ds) Kaupandinn hefur ekki gert neinar yfirlýsingar um hæfni hlutanna til ákveðinna nota; (dt) Kaupandinn hefur ekki gert neinar yfirlýsingar um hæfni hlutanna til ákveðinna nota; (du) Kaupandinn hefur ekki gert neinar yfirlýsingar um hæfni hlutanna til ákveðinna nota; (dv) Kaupandinn hefur ekki gert neinar yfirlýsingar um hæfni hlutanna til ákveðinna nota; (dw) Kaupandinn hefur ekki gert neinar yfirlýsingar um hæfni hlutanna til ákveðinna nota; (dx) Kaupandinn hefur ekki gert neinar yfirlýsingar um hæfni hlutanna til ákveðinna nota; (dy) Kaupandinn hefur ekki gert neinar yfirlýsingar um hæfni hlutanna til ákveðinna nota; (dz) Kaupandinn hefur ekki gert neinar yfirlýsingar um hæfni hlutanna til ákveðinna nota; (ea) Kaupandinn hefur ekki gert neinar yfirlýsingar um hæfni hlutanna til ákveðinna nota; (eb) Kaupandinn hefur ekki gert neinar yfirlýsingar um hæfni hlutanna til ákveðinna nota; (ec) Kaupandinn hefur ekki gert neinar yfirlýsingar um hæfni hlutanna til ákveðinna nota; (ed) Kaupandinn hefur ekki gert neinar yfirlýsingar um hæfni hlutanna til ákveðinna nota; (ee) Kaupandinn hefur ekki gert neinar yfirlýsingar um hæfni hlutanna til ákveðinna nota; (ef) Kaupandinn hefur ekki gert neinar yfirlýsingar um hæfni hlutanna til ákveðinna nota; (eg) Kaupandinn hefur ekki gert neinar yfirlýsingar um hæfni hlutanna til ákveðinna nota; (eh) Kaupandinn hefur ekki gert neinar yfirlýsingar um hæfni hlutanna til ákveðinna nota; (ei) Kaupandinn hefur ekki gert neinar yfirlýsingar um hæfni hlutanna til ákveðinna nota; (ej) Kaupandinn hefur ekki gert neinar yfirlýsingar um hæfni hlutanna til ákveðinna nota; (ek) Kaupandinn hefur ekki gert neinar yfirlýsingar um hæfni hlutanna til ákveðinna nota; (el) Kaupandinn hefur ekki gert neinar yfirlýsingar um hæfni hlutanna til ákveðinna nota; (em) Kaupandinn hefur ekki gert neinar yfirlýsingar um hæfni hlutanna til ákveðinna nota; (en) Kaupandinn hefur ekki gert neinar yfirlýsingar um hæfni hlutanna til ákveðinna nota; (eo) Kaupandinn hefur ekki gert neinar yfirlýsingar um hæfni hlutanna til ákveðinna nota; (ep) Kaupandinn hefur ekki gert neinar yfirlýsingar um hæfni hlutanna til ákveðinna nota; (eq) Kaupandinn hefur ekki gert neinar yfirlýsingar um hæfni hlutanna til ákveðinna nota; (er) Kaupandinn hefur ekki gert neinar yfirlýsingar um hæfni hlutanna til ákveðinna nota; (es) Kaupandinn hefur ekki gert neinar yfirlýsingar um hæfni hlutanna til ákveðinna nota; (et) Kaupandinn hefur ekki gert neinar yfirlýsingar um hæfni hlutanna til ákveðinna nota; (eu) Kaupandinn hefur ekki gert neinar yfirlýsingar um hæfni hlutanna til ákveðinna nota; (ev) Kaupandinn hefur ekki gert neinar yfirlýsingar um hæfni hlutanna til ákveðinna nota; (ew) Kaupandinn hefur ekki gert neinar yfirlýsingar um hæfni hlutanna til ákveðinna nota; (ex) Kaupandinn hefur ekki gert neinar yfirlýsingar um hæfni hlutanna til ákveðinna nota; (ey) Kaupandinn hefur ekki gert neinar yfirlýsingar um hæfni hlutanna til ákveðinna nota; (ez) Kaupandinn hefur ekki gert neinar yfirlýsingar um hæfni hlutanna til ákveðinna nota; (fa) Kaupandinn hefur ekki gert neinar yfirlýsingar um hæfni hlutanna til ákveðinna nota; (fb) Kaupandinn hefur ekki gert neinar yfirlýsingar um hæfni hlutanna til ákveðinna nota; (fc) Kaupandinn hefur ekki gert neinar yfirlýsingar um hæfni hlutanna til ákveðinna nota; (fd) Kaupandinn hefur ekki gert neinar yfirlýsingar um hæfni hlutanna til ákveðinna nota; (fe) Kaupandinn hefur ekki gert neinar yfirlýsingar um hæfni hlutanna til ákveðinna nota; (ff) Kaupandinn hefur ekki gert neinar yfirlýsingar um hæfni hlutanna til ákveðinna nota; (fg) Kaupandinn hefur ekki gert neinar yfirlýsingar um hæfni hlutanna til ákveðinna nota; (fh) Kaupandinn hefur ekki gert neinar yfirlýsingar um hæfni hlutanna til ákveðinna nota; (fi) Kaupandinn hefur ekki gert neinar yfirlýsingar um hæfni hlutanna til ákveðinna nota; (fj) Kaupandinn hefur ekki gert neinar yfirlýsingar um hæfni hlutanna til ákveðinna nota; (fk) Kaupandinn hefur ekki gert neinar yfirlýsingar um hæfni hlutanna til ákveðinna nota; (fl) Kaupandinn hefur ekki gert neinar yfirlýsingar um hæfni hlutanna til ákveðinna nota; (fm) Kaupandinn hefur ekki gert neinar yfirlýsingar um hæfni hlutanna til ákveðinna nota; (fn) Kaupandinn hefur ekki gert neinar yfirlýsingar um hæfni hlutanna til ákveðinna nota; (fo) Kaupandinn hefur ekki gert neinar yfirlýsingar um hæfni hlutanna til ákveðinna nota; (fp) Kaupandinn hefur ekki gert neinar yfirlýsingar um hæfni hlutanna til ákveðinna nota; (fq) Kaupandinn hefur ekki gert neinar yfirlýsingar um hæfni hlutanna til ákveðinna nota; (fr) Kaupandinn hefur ekki gert neinar yfirlýsingar um hæfni hlutanna til ákveðinna nota; (fs) Kaupandinn hefur ekki gert neinar yfirlýsingar um hæfni hlutanna til ákveðinna nota; (ft) Kaupandinn hefur ekki gert neinar yfirlýsingar um hæfni hlutanna til ákveðinna nota; (fu) Kaupandinn hefur ekki gert neinar yfirlýsingar um hæfni hlutanna til ákveðinna nota; (fv) Kaupandinn hefur ekki gert neinar yfirlýsingar um hæfni hlutanna til ákveðinna nota; (fw) Kaupandinn hefur ekki gert neinar yfirlýsingar um hæfni hlutanna til ákveðinna nota; (fx) Kaupandinn hefur ekki gert neinar yfirlýsingar um hæfni hlutanna til ákveðinna nota; (fy) Kaupandinn hefur ekki gert neinar yfirlýsingar um hæfni hlutanna til ákveðinna nota; (fz) Kaupandinn hefur ekki gert neinar yfirlýsingar um hæfni hlutanna til ákveðinna nota; (ga) Kaupandinn hefur ekki gert neinar yfirlýsingar um hæfni hlutanna til ákveðinna nota; (gb) Kaupandinn hefur ekki gert neinar yfirlýsingar um hæfni hlutanna til ákveðinna nota; (gc) Kaupandinn hefur ekki gert neinar yfirlýsingar um hæfni hlutanna til ákveðinna nota; (gd) Kaupandinn hefur ekki gert neinar yfirlýsingar um hæfni hlutanna til ákveðinna nota; (ge) Kaupandinn hefur ekki gert neinar yfirlýsingar um hæfni hlutanna til ákveðinna nota; (gf) Kaupandinn hefur ekki gert neinar yfirlýsingar um hæfni hlutanna til ákveðinna nota; (gg) Kaupandinn hefur ekki gert neinar yfirlýsingar um hæfni hlutanna til ákveðinna nota; (gh) Kaupandinn hefur ekki gert neinar yfirlýsingar um hæfni hlutanna til ákveðinna nota; (gi) Kaupandinn hefur ekki gert neinar yfirlýsingar um hæfni hlutanna til ákveðinna nota; (gj) Kaupandinn hefur ekki gert neinar yfirlýsingar um hæfni hlutanna til ákveðinna nota; (gk) Kaupandinn hefur ekki gert neinar yfirlýsingar um hæfni hlutanna til ákveðinna nota; (gl) Kaupandinn hefur ekki gert neinar yfirlýsingar um hæfni hlutanna til ákveðinna nota; (gm) Kaupandinn hefur ekki gert neinar yfirlýsingar um hæfni hlutanna til ákveðinna nota; (gn) Kaupandinn hefur ekki gert neinar yfirlýsingar um hæfni hlutanna til ákveðinna nota; (go) Kaupandinn hefur ekki gert neinar yfirlýsingar um hæfni hlutanna til ákveðinna nota; (gp) Kaupandinn hefur ekki gert neinar yfirlýsingar um hæfni hlutanna til ákveðinna nota; (gq) Kaupandinn hefur ekki gert neinar yfirlýsingar um hæfni hlutanna til ákveðinna nota; (gr) Kaupandinn hefur ekki gert neinar yfirlýsingar um hæfni hlutanna til ákveðinna nota; (gs) Kaupandinn hefur ekki gert neinar yfirlýsingar um hæfni hlutanna til ákveðinna nota; (gt) Kaupandinn hefur ekki gert neinar yfirlýsingar um hæfni hlutanna til ákveðinna nota; (gu) Kaupandinn hefur ekki gert neinar yfirlýsingar um hæfni hlutanna til ákveðinna nota; (gv) Kaupandinn hefur ekki gert neinar yfirlýsingar um hæfni hlutanna til ákveðinna nota; (gw) Kaupandinn hefur ekki gert neinar yfirlýsingar um hæfni hlutanna til ákveðinna nota; (gx) Kaupandinn hefur ekki gert neinar yfirlýsingar um hæfni hlutanna til ákveðinna nota; (gy) Kaupandinn hefur ekki gert neinar yfirlýsingar um hæfni hlutanna til ákveðinna nota; (gz) Kaupandinn hefur ekki gert neinar yfirlýsingar um hæfni hlutanna til ákveðinna nota; (ha) Kaupandinn hefur ekki gert neinar yfirlýsingar um hæfni hlutanna til ákveðinna nota; (hb) Kaupandinn hefur ekki gert neinar yfirlýsingar um hæfni hlutanna til ákveðinna nota; (hc) Kaupandinn hefur ekki gert neinar yfirlýsingar um hæfni hlutanna til ákveðinna nota; (hd) Kaupandinn hefur ekki gert neinar yfirlýsingar um hæfni hlutanna til ákveðinna nota; (he) Kaupandinn hefur ekki gert neinar yfirlýsingar um hæfni hlutanna til ákveðinna nota; (hf) Kaupandinn hefur ekki gert neinar yfirlýsingar um hæfni hlutanna til ákveðinna nota; (hg) Kaupandinn hefur ekki gert neinar yfirlýsingar um hæfni hlutanna til ákveðinna nota; (hh) Kaupandinn hefur ekki gert neinar yfirlýsingar um hæfni hlutanna til ákveðinna nota; (hi) Kaupandinn hefur ekki gert neinar yfirlýsingar um hæfni hlutanna til ákveðinna nota; (hj) Kaupandinn hefur ekki gert neinar yfirlýsingar um hæfni hlutanna til ákveðinna nota; (hk) Kaupandinn hefur ekki gert neinar yfirlýsingar um hæfni hlutanna til ákveðinna nota; (hl) Kaupandinn hefur ekki gert neinar yfirlýsingar um hæfni hlutanna til ákveðinna nota; (hm) Kaupandinn hefur ekki gert neinar yfirlýsingar um hæfni hlutanna til ákveðinna nota; (hn) Kaupandinn hefur ekki gert neinar yfirlýsingar um hæfni hlutanna til ákveðinna nota; (ho) Kaupandinn hefur ekki gert neinar yfirlýsingar um hæfni hlutanna til ákveðinna nota; (hp) Kaupandinn hefur ekki gert neinar yfirlýsingar um hæfni hlutanna til ákveðinna nota; (hq) Kaupandinn hefur ekki gert neinar yfirlýsingar um hæfni hlutanna til ákveðinna nota; (hr) Kaupandinn hefur ekki gert neinar yfirlýsingar um hæfni hlutanna til ákveðinna nota; (hs) Kaupandinn hefur ekki gert neinar yfirlýsingar um hæfni hlutanna til ákveðinna nota; (ht) Kaupandinn hefur ekki gert neinar yfirlýsingar um hæfni hlutanna til ákveðinna nota; (hu) Kaupandinn hefur ekki gert neinar yfirlýsingar um hæfni hlutanna til ákveðinna nota; (hv) Kaupandinn hefur ekki gert neinar yfirlýsingar um hæfni hlutanna til ákveðinna nota; (hw) Kaupandinn hefur ekki gert neinar yfirlýsingar um hæfni hlutanna til ákveðinna nota; (hx) Kaupandinn hefur ekki gert neinar yfirlýsingar um hæfni hlutanna til ákveðinna nota; (hy) Kaupandinn hefur ekki gert neinar yfirlýsingar um hæfni hlutanna til ákveðinna nota; (hz) Kaupandinn hefur ekki gert neinar yfirlýsingar um hæfni hlutanna til ákveðinna nota; (ia) Kaupandinn hefur ekki gert neinar yfirlýsingar um hæfni hlutanna til ákveðinna nota; (ib) Kaupandinn hefur ekki gert neinar yfirlýsingar um hæfni hlutanna til ákveðinna nota; (ic) Kaupandinn hefur ekki gert neinar yfirlýsingar um hæfni hlutanna til ákveðinna nota; (id) Kaupandinn hefur ekki gert neinar yfirlýsingar um hæfni hlutanna til ákveðinna nota; (ie) Kaupandinn hefur ekki gert neinar yfirlýsingar um hæfni hlutanna til ákveðinna nota; (if) Kaupandinn hefur ekki gert neinar yfirlýsingar um hæfni hlutanna til ákveðinna nota; (ig) Kaupandinn hefur ekki gert neinar yfirlýsingar um hæfni hlutanna til ákveðinna nota; (ih) Kaupandinn hefur ekki gert neinar yfirlýsingar um hæfni hlutanna til ákveðinna nota; (ii) Kaupandinn hefur ekki gert neinar yfirlýsingar um hæfni hlutanna til ákveðinna nota; (ij) Kaupandinn hefur ekki gert neinar yfirlýsingar um hæfni hlutanna til ákveðinna nota; (ik) Kaupandinn hefur ekki gert neinar yfirlýsingar um hæfni hlutanna til ákveðinna nota; (il) Kaupandinn hefur ekki gert neinar yfirlýsingar um hæfni hlutanna til ákveðinna nota; (im) Kaupandinn hefur ekki gert neinar yfirlýsingar um hæfni hlutanna til ákveðinna nota; (in) Kaupandinn hefur ekki gert neinar yfirlýsingar um hæfni hlutanna til ákveðinna nota; (io) Kaupandinn hefur ekki gert neinar yfirlýsingar um hæfni hlutanna til ákveðinna nota; (ip) Kaupandinn hefur ekki gert neinar yfirlýsingar um hæfni hlutanna til ákveðinna nota; (iq) Kaupandinn hefur ekki gert neinar yfirlýsingar um hæfni hlutanna til ákveðinna nota; (ir) Kaupandinn hefur ekki gert neinar yfirlýsingar um hæfni hlutanna til ákveðinna nota; (is) Kaupandinn hefur ekki gert neinar yfirlýsingar um hæfni hlutanna til ákveðinna nota; (it) Kaupandinn hefur ekki gert neinar yfirlýsingar um hæfni hlutanna til ákveðinna nota; (iu) Kaupandinn hefur ekki gert neinar yfirlýsingar um hæfni hlutanna til ákveðinna nota; (iv) Kaupandinn hefur ekki gert neinar yfirlýsingar um hæfni hlutanna til ákveðinna nota; (iw) Kaupandinn hefur ekki gert neinar yfirlýsingar um hæfni hlutanna til ákveðinna nota; (ix) Kaupandinn hefur ekki gert neinar yfirlýsingar um hæfni hlutanna til ákveðinna nota; (iy) Kaupandinn hefur ekki gert neinar yfirlýsingar um hæfni hlutanna til ákveðinna nota; (iz) Kaupandinn hefur ekki gert neinar yfirlýsingar um hæfni hlutanna til ákveðinna nota; (ja) Kaupandinn hefur ekki gert neinar yfirlýsingar um hæfni hlutanna til ákveðinna nota; (jb) Kaupandinn hefur ekki gert neinar yfirlýsingar um hæfni hlutanna til ákveðinna nota; (jc) Kaupandinn hefur ekki gert neinar yfirlýsingar um hæfni hlutanna til ákveðinna nota; (jd) Kaupandinn hefur ekki gert neinar yfirlýsingar um hæfni hlutanna til ákveðinna nota; (je) Kaupandinn hefur ekki gert neinar yfirlýsingar um hæfni hlutanna til ákveðinna nota; (jf) Kaupandinn hefur ekki gert neinar yfirlýsingar um hæfni hlutanna til ákveðinna nota; (jg) Kaupandinn hefur ekki gert neinar yfirlýsingar um hæfni hlutanna til ákveðinna nota; (jh) Kaupandinn hefur ekki gert neinar yfirlýsingar um hæfni hlutanna til ákveðinna nota; (ji) Kaupandinn hefur ekki gert neinar yfirlýsingar um hæfni hlutanna til ákveðinna nota; (jj) Kaupandinn hefur ekki gert neinar yfirlýsingar um hæfni hlutanna til ákveðinna nota; (jk) Kaupandinn hefur ekki gert neinar yfirlýsingar um hæfni hlutanna til ákveðinna nota; (jl) Kaupandinn hefur ekki gert neinar yfirlýsingar um hæfni hlutanna til ákveðinna nota; (jm) Kaupandinn hefur ekki gert neinar yfirlýsingar um hæfni hlutanna til ákveðinna nota; (jn) Kaupandinn hefur ekki gert neinar yfirlýsingar um hæfni hlutanna til ákveðinna nota; (jo) Kaupandinn hefur ekki gert neinar yfirlýsingar um hæfni hlutanna til ákveðinna nota; (jp) Kaupandinn hefur ekki gert neinar yfirlýsingar um hæfni hlutanna til ákveðinna nota; (jq) Kaupandinn hefur ekki gert neinar yfirlýsingar um hæfni hlutanna til ákveðinna nota; (jr) Kaupandinn hefur ekki gert neinar yfirlýsingar um hæfni hlutanna til ákveðinna nota; (js) Kaupandinn hefur ekki gert neinar yfirlýsingar um hæfni hlutanna til ákveðinna nota; (jt) Kaupandinn hefur ekki gert neinar yfirlýsingar um hæfni hlutanna til ákveðinna nota; (ju) Kaupandinn hefur ekki gert neinar yfirlýsingar um hæfni hlutanna til ákveðinna nota; (jv) Kaupandinn hefur ekki gert neinar yfirlýsingar um hæfni hlutanna til ákveðinna nota; (jw) Kaupandinn hefur ekki gert neinar yfirlýsingar um hæfni hlutanna til ákveðinna nota; (jx) Kaupandinn hefur ekki gert neinar yfirlýsingar um hæfni hlutanna til ákveðinna nota; (jy) Kaupandinn hefur ekki gert neinar yfirlýsingar um hæfni hlutanna til ákveðinna nota; (jz) Kaupandinn hefur ekki gert neinar yfirlýsingar um hæfni hlutanna til ákveðinna nota; (ka) Kaupandinn hefur ekki gert neinar yfirlýsingar um hæfni hlutanna til ákveðinna nota; (kb) Kaupandinn hefur ekki gert neinar yfirlýsingar um hæfni hlutanna til ákveðinna nota; (kc) Kaupandinn hefur ekki gert neinar yfirlýsingar um hæfni hlutanna til ákveðinna nota; (kd) Kaupandinn hefur ekki gert neinar yfirlýsingar um hæfni hlutanna til ákveðinna nota; (ke) Kaupandinn hefur ekki gert neinar yfirlýsingar um hæfni hlutanna til ákveðinna nota; (kf) Kaupandinn hefur ekki gert neinar yfirlýsingar um hæfni hlutanna til ákveðinna nota; (kg) Kaupandinn hefur ekki gert neinar yfirlýsingar um hæfni hlutanna til ákveðinna nota; (kh) Kaupandinn hefur ekki gert neinar yfirlýsingar um hæfni hlutanna til ákveðinna nota; (ki) Kaupandinn hefur ekki gert neinar yfirlýsingar um hæfni hlutanna til ákveðinna nota; (kj) Kaupandinn hefur ekki gert neinar yfirlýsingar um hæfni hlutanna til ákveðinna nota; (kk) Kaupandinn hefur ekki gert neinar yfirlýsingar um hæfni hlutanna til ákveðinna nota; (kl) Kaupandinn hefur ekki gert neinar yfirlýsingar um hæfni hlutanna til ákveðinna nota; (km) Kaupandinn hefur ekki gert neinar yfirlýsingar um hæfni hlutanna til ákveðinna nota; (kn) Kaupandinn hefur ekki gert neinar yfirlýsingar um hæfni hlutanna til ákveðinna nota; (ko) Kaupandinn hefur ekki gert neinar yfirlýsingar um hæfni hlutanna til ákveðinna nota; (kp) Kaupandinn hefur ekki gert neinar yfirlýsingar um hæfni hlutanna til ákveðinna nota; (kq) Kaupandinn hefur ekki gert neinar yfirlýsingar um hæfni hlutanna til ákveðinna nota; (kr) Kaupandinn hefur ekki gert neinar yfirlýsingar um hæfni hlutanna til ákveðinna nota; (ks) Kaupandinn hefur ekki gert neinar yfirlýsingar um hæfni hlutanna til ákveðinna nota; (kt) Kaupandinn hefur ekki gert neinar yfirlýsingar um hæfni hlutanna til ákveðinna nota; (ku) Kaupandinn hefur ekki gert neinar yfirlýsingar um hæfni hlutanna til ákveðinna nota; (kv) Kaupandinn hefur ekki gert neinar yfirlýsingar um hæfni hlutanna til ákveðinna nota; (kw) Kaupandinn hefur ekki gert neinar yfirlýsingar um hæfni hlutanna til ákveðinna nota; (kx) Kaupandinn hefur ekki gert neinar yfirlýsingar um hæfni hlutanna til ákveðinna nota; (ky) Kaupandinn hefur ekki gert neinar yfirlýsingar um hæfni hlutanna til ákveðinna nota; (kz) Kaupandinn hefur ekki gert neinar yfirlýsingar um hæfni hlutanna til ákveðinna nota; (la) Kaupandinn hefur ekki gert neinar yfirlýsingar um hæfni hlutanna til ákveðinna nota; (lb) Kaupandinn hefur ekki gert neinar yfirlýsingar um hæfni hlutanna til ákveðinna nota; (lc) Kaupandinn hefur ekki gert neinar yfirlýsingar um hæfni hlutanna til ákveðinna nota; (ld) Kaupandinn hefur ekki gert neinar yfirlýsingar um hæfni hlutanna til ákveðinna nota; (le) Kaupandinn hefur ekki gert neinar yfirlýsingar um hæfni hlutanna til ákveðinna nota; (lf) Kaupandinn hefur ekki gert neinar yfirlýsingar um hæfni hlutanna til ákveðinna nota; (lg) Kaupandinn hefur ekki gert neinar yfirlýsingar um hæfni hlutan

Abb. 7 – Die Kurhäuser Ostseebäderarchitektur Heringsdorf, Ahlbeck und Bansin, Ansichten der Kurhäuser

Art 12 Gemeenschap

In de Lithische Bronstijdtoen voor, daar ook en kentdrinkuitij. In ge- Ik ook Ik Ik Ik

Jahr. Es ist unbestimmt, ob es sich um Anstellung, Pensionierung oder Versetzung in den Ruhestand handelt. Die Verordnung ist in Kraft getreten am 1. Juli 1919 und gilt für das ganze Reich.

Landesfinanzamt	Ausgabe	Einnahme	Ausgabe	Einnahme	Ausgabe	Einnahme	Ausgabe	Einnahme	Ausgabe	Einnahme
Bremen	1,00	1,00	0,00	0,00	1,00	1,00	1,00	1,00	0,00	0,00
Hamburg	1,00	1,00	1,00	1,00	1,00	1,00	1,00	1,00	1,00	1,00
Hessen	1,00	1,00	1,00	1,00	1,00	1,00	1,00	1,00	1,00	1,00
Hessen-Nassau	1,00	1,00	1,00	1,00	1,00	1,00	1,00	1,00	1,00	1,00
Lippe	1,00	1,00	1,00	1,00	1,00	1,00	1,00	1,00	1,00	1,00
Lübeck	1,00	1,00	1,00	1,00	1,00	1,00	1,00	1,00	1,00	1,00
Mecklenburg-Schwerin	1,00	1,00	1,00	1,00	1,00	1,00	1,00	1,00	1,00	1,00
Mecklenburg-Strelitz	1,00	1,00	1,00	1,00	1,00	1,00	1,00	1,00	1,00	1,00
Oldenburg	1,00	1,00	1,00	1,00	1,00	1,00	1,00	1,00	1,00	1,00
Preußen	1,00	1,00	1,00	1,00	1,00	1,00	1,00	1,00	1,00	1,00
Reichsfinanzhof	1,00	1,00	1,00	1,00	1,00	1,00	1,00	1,00	1,00	1,00
Sachsen	1,00	1,00	1,00	1,00	1,00	1,00	1,00	1,00	1,00	1,00
Schaumburg-Lippe	1,00	1,00	1,00	1,00	1,00	1,00	1,00	1,00	1,00	1,00
Schleswig-Holstein	1,00	1,00	1,00	1,00	1,00	1,00	1,00	1,00	1,00	1,00
Thüringen	1,00	1,00	1,00	1,00	1,00	1,00	1,00	1,00	1,00	1,00
Württemberg	1,00	1,00	1,00	1,00	1,00	1,00	1,00	1,00	1,00	1,00

Landesfinanzamt Hamburg.

Verordnung betreffend Ausnahmen von der Beschränkung der Zahl der Beamten, Angestellten und Arbeiter vom 10. Juli 1919.

Auf Grund des Gesetzes betreffend Ermächtigung der Senate vom 4. April 1919 (Gesetz- und Verordnungsblatt S. 61) wird folgendes verordnet:

§ 1.

Von Ausnahmen an zeitweilig tätige Personen, die vor Erlassung dieser Verordnung bereits mit Zustimmung der Finanzdeputation oder der zuständigen Senatsdeputation eingestellt worden sind, ist die Zustimmung nachträglich einzuholen.

§ 2.

Die Senatsdeputation für Finanzen und Handel ist ermächtigt, in Ausnahmefällen, wenn es sich um Personen handelt, die vor Erlassung dieser Verordnung bereits mit Zustimmung der Senatsdeputation für Finanzen und Handel eingestellt worden sind, Ausnahmen von der Beschränkung der Zahl der Beamten, Angestellten und Arbeiter zu genehmigen, wenn es sich um Personen handelt, die vor Erlassung dieser Verordnung bereits mit Zustimmung der Senatsdeputation für Finanzen und Handel eingestellt worden sind.

§ 3.

Die Senatsdeputation für Finanzen und Handel ist ferner ermächtigt, in Ausnahmefällen, wenn es sich um Personen handelt, die vor Erlassung dieser Verordnung bereits mit Zustimmung der Senatsdeputation für Finanzen und Handel eingestellt worden sind, Ausnahmen von der Beschränkung der Zahl der Beamten, Angestellten und Arbeiter zu genehmigen, wenn es sich um Personen handelt, die vor Erlassung dieser Verordnung bereits mit Zustimmung der Senatsdeputation für Finanzen und Handel eingestellt worden sind.

§ 4.

Die Senatsdeputation für Finanzen und Handel ist ferner ermächtigt, in Ausnahmefällen, wenn es sich um Personen handelt, die vor Erlassung dieser Verordnung bereits mit Zustimmung der Senatsdeputation für Finanzen und Handel eingestellt worden sind, Ausnahmen von der Beschränkung der Zahl der Beamten, Angestellten und Arbeiter zu genehmigen, wenn es sich um Personen handelt, die vor Erlassung dieser Verordnung bereits mit Zustimmung der Senatsdeputation für Finanzen und Handel eingestellt worden sind.

§ 5.

Die Senatsdeputation für Finanzen und Handel ist ferner ermächtigt, in Ausnahmefällen, wenn es sich um Personen handelt, die vor Erlassung dieser Verordnung bereits mit Zustimmung der Senatsdeputation für Finanzen und Handel eingestellt worden sind, Ausnahmen von der Beschränkung der Zahl der Beamten, Angestellten und Arbeiter zu genehmigen, wenn es sich um Personen handelt, die vor Erlassung dieser Verordnung bereits mit Zustimmung der Senatsdeputation für Finanzen und Handel eingestellt worden sind.

Landesfinanzamt	Ausgabe	Einnahme	Ausgabe	Einnahme	Ausgabe	Einnahme	Ausgabe	Einnahme	Ausgabe	Einnahme
Bremen	1,00	1,00	0,00	0,00	1,00	1,00	1,00	1,00	0,00	0,00
Hamburg	1,00	1,00	1,00	1,00	1,00	1,00	1,00	1,00	1,00	1,00
Hessen	1,00	1,00	1,00	1,00	1,00	1,00	1,00	1,00	1,00	1,00
Hessen-Nassau	1,00	1,00	1,00	1,00	1,00	1,00	1,00	1,00	1,00	1,00
Lippe	1,00	1,00	1,00	1,00	1,00	1,00	1,00	1,00	1,00	1,00
Lübeck	1,00	1,00	1,00	1,00	1,00	1,00	1,00	1,00	1,00	1,00
Mecklenburg-Schwerin	1,00	1,00	1,00	1,00	1,00	1,00	1,00	1,00	1,00	1,00
Mecklenburg-Strelitz	1,00	1,00	1,00	1,00	1,00	1,00	1,00	1,00	1,00	1,00
Oldenburg	1,00	1,00	1,00	1,00	1,00	1,00	1,00	1,00	1,00	1,00
Preußen	1,00	1,00	1,00	1,00	1,00	1,00	1,00	1,00	1,00	1,00
Reichsfinanzhof	1,00	1,00	1,00	1,00	1,00	1,00	1,00	1,00	1,00	1,00
Sachsen	1,00	1,00	1,00	1,00	1,00	1,00	1,00	1,00	1,00	1,00
Schaumburg-Lippe	1,00	1,00	1,00	1,00	1,00	1,00	1,00	1,00	1,00	1,00
Schleswig-Holstein	1,00	1,00	1,00	1,00	1,00	1,00	1,00	1,00	1,00	1,00
Thüringen	1,00	1,00	1,00	1,00	1,00	1,00	1,00	1,00	1,00	1,00
Württemberg	1,00	1,00	1,00	1,00	1,00	1,00	1,00	1,00	1,00	1,00

Стаття 2. Мета кодексу полягає в адекватному, своєчасному і повному обсягу захисті прав, свобод та законних інтересів фізичних і юридичних осіб, інших суб'єктів, а також інтересів суспільства і держави від порушень, невизнання або оспорювання цих прав, свобод та інтересів, а також у сприянні їм у цьому шляхом ефективного виконання кодексом завдань адміністративного судочинства, а також попередженню спорів між суб'єктами, що мають інтереси, шляхом ефективного виконання кодексом завдань адміністративного судочинства.

Aula vrijdag 12 mei 2006 van 14 tot 16 uur en van 19 tot 21 uur

Bilaga 1 — Effektkonstanta vs halkhöjdyxa in de kliniker

Delfiner i Sjuvik i norra vattenfjäden.

Bilaga 2.1 — Observationer

Vid ankomsten till observationen hittades det sammanlagt tretton individer av gruppen som vanligtvis kallas Sjuvikspelaren. Gruppen bestod av tre vuxna individer och ungefär 9–10 ungar, som antagits vara årsungar. Vattentemperaturen uppgick vid tillfället till 11,4 °C och siktdjupet var cirka 6 meter. Ingen av individerna uppvisade tydliga tecken på sjukdom eller skador i form av synliga ärr eller deformerade ryggfenor. Det var också en relativt lugn och stabil grupp som inte visade tecken på att de var rädda för att bli fotograferade.

Bilaga 2.2 — Lunds tekniska fakultet

Vid en senare tillfälle med annan forskargrupp hittades en stor grupp bestående av minst 21 individer i ett annat område av fjärden. Vattentemperaturen var cirka 12,8 °C och siktdjupet var betydligt mindre, ungefär 3 meter. Flera individer uppvisade tydliga tecken på stress och rörelser som tyder på att de var mer vaksamma och rädda för att bli fotograferade.

Bilaga 2.3 — Observationsmetodik

Vid observationerna i Sjuvik fotograferades varje individ av det dominerande mönstret i ansiktet och ryggfenan med en digitalkamera med 120 mm makroobjektiv. Det var också möjligt att identifierade individer med hjälp av ärr och andra synliga kännetecken. Fotografier av individer som inte kunde identifieras med säkerhet utesluts ur det slutliga urvalet för analys.

Table 87. Mean proportions of pedigrees in which the probability of a recessive allele is greater than 0.5 (Pr > 0.5), and mean proportions of pedigrees in which the probability of a recessive allele is greater than 0.9 (Pr > 0.9), for the 1,000 simulated pedigrees, by ascertainment scheme, sample size, and recessive allele frequency. Pr > 0.5 and Pr > 0.9 are reported separately for pedigrees in which the proband is heterozygous and homozygous for the recessive allele.

Ascertainment scheme	Sample size	Pr > 0.5 (heterozygote)	Pr > 0.9 (heterozygote)	Pr > 0.5 (homozygote)	Pr > 0.9 (homozygote)
Single-proband	50	0.41	0.17	0.97	0.94
	100	0.39	0.16	0.97	0.94
Two-proband	50	0.41	0.17	0.97	0.94
	100	0.39	0.16	0.97	0.94

Ellegren et al. — Conclusions

Table 88. Mean proportions of pedigrees in which the probability of a recessive allele is greater than 0.5 (Pr > 0.5), and mean proportions of pedigrees in which the probability of a recessive allele is greater than 0.9 (Pr > 0.9), for the 1,000 simulated pedigrees, by ascertainment scheme, sample size, and recessive allele frequency. Pr > 0.5 and Pr > 0.9 are reported separately for pedigrees in which the proband is heterozygous and homozygous for the recessive allele. Pr > 0.5 and Pr > 0.9 are also reported for pedigrees in which the proband is heterozygous and homozygous for the recessive allele, conditional on the proband's affection status.

Ascertainment scheme	Sample size	Pr > 0.5 (heterozygote)	Pr > 0.9 (heterozygote)	Pr > 0.5 (homozygote)	Pr > 0.9 (homozygote)	Pr > 0.5 (heterozygote, affected)	Pr > 0.9 (heterozygote, affected)	Pr > 0.5 (homozygote, affected)	Pr > 0.9 (homozygote, affected)
Single-proband	50	0.41	0.17	0.97	0.94	0.41	0.17	0.97	0.94
	100	0.39	0.16	0.97	0.94	0.39	0.16	0.97	0.94
Two-proband	50	0.41	0.17	0.97	0.94	0.41	0.17	0.97	0.94
	100	0.39	0.16	0.97	0.94	0.39	0.16	0.97	0.94

Table 89. Mean proportions of pedigrees in which the probability of a recessive allele is greater than 0.5 (Pr > 0.5), and mean proportions of pedigrees in which the probability of a recessive allele is greater than 0.9 (Pr > 0.9), for the 1,000 simulated pedigrees, by ascertainment scheme, sample size, and recessive allele frequency, separately for pedigrees in which the proband is affected and unaffected.

Ascertainment scheme	Sample size	Pr > 0.5 (heterozygote)	Pr > 0.9 (heterozygote)	Pr > 0.5 (homozygote)	Pr > 0.9 (homozygote)	Pr > 0.5 (heterozygote, affected)	Pr > 0.9 (heterozygote, affected)	Pr > 0.5 (homozygote, affected)	Pr > 0.9 (homozygote, affected)
Single-proband	50	0.41	0.17	0.97	0.94	0.41	0.17	0.97	0.94
	100	0.39	0.16	0.97	0.94	0.39	0.16	0.97	0.94
Two-proband	50	0.41	0.17	0.97	0.94	0.41	0.17	0.97	0.94
	100	0.39	0.16	0.97	0.94	0.39	0.16	0.97	0.94

Table 90. Mean proportions of pedigrees in which the probability of a recessive allele is greater than 0.5 (Pr > 0.5), and mean proportions of pedigrees in which the probability of a recessive allele is greater than 0.9 (Pr > 0.9), for the 1,000 simulated pedigrees, by ascertainment scheme, sample size, and recessive allele frequency, separately for pedigrees in which the proband is affected and unaffected, by sex of the proband.

Ascertainment scheme	Sample size	Pr > 0.5 (heterozygote)	Pr > 0.9 (heterozygote)	Pr > 0.5 (homozygote)	Pr > 0.9 (homozygote)	Pr > 0.5 (heterozygote, affected)	Pr > 0.9 (heterozygote, affected)	Pr > 0.5 (homozygote, affected)	Pr > 0.9 (homozygote, affected)
Single-proband	50	0.41	0.17	0.97	0.94	0.41	0.17	0.97	0.94
	100	0.39	0.16	0.97	0.94	0.39	0.16	0.97	0.94
Two-proband	50	0.41	0.17	0.97	0.94	0.41	0.17	0.97	0.94
	100	0.39	0.16	0.97	0.94	0.39	0.16	0.97	0.94

Sex of proband and affection status

In Figure 14 we have used 1 as a cutoff for Pr > 0.5, and a cutoff of 0.9 for Pr > 0.9. Although these cutoffs are arbitrary, they are consistent with the Mendelian model of inheritance. Table 91 shows the results separately for each combination of affection status and sex of the proband, for the 100-pedigree sample, for a recessive allele frequency of 0.01. Table 92 shows the results for the 100-pedigree sample, for a recessive allele frequency of 0.05, for the same combinations of affection status and sex of the proband.

Art. 13. Afdeelingen van de gemeente Aalsmeer.

1 Afdeelingen kunnen bestaan uit een of meer van de kiezers in een stemgerechtigde afdeeling van de gemeente Aalsmeer, die op de dag van de verkiezing ten minste 18 jaar oud zijn en die op de dag van de verkiezing hun woonplaats hebben in de gemeente Aalsmeer, op de dag van de verkiezing ingeschreven zijn in de registers van de Rijksdienst voor de Identiteitsgegevens.

Art. 14. Kiezersregister.

1 Afdeelingen kiezersregister worden — in en wegens — in de vorm van kiezersregisters, door de Burgemeester van de gemeente Aalsmeer, op de dag van de verkiezing, ten minste op 1 April — 1 April van het jaar van de verkiezing, van de kiezers van de gemeente Aalsmeer, die op de dag van de verkiezing hun woonplaats hebben in de gemeente Aalsmeer, op de dag van de verkiezing ten minste 18 jaar oud zijn en die op de dag van de verkiezing ingeschreven zijn in de registers van de Rijksdienst voor de Identiteitsgegevens, met opgave van de naam van de afdeeling die de kiezer toekomt.

Bijlage I. — Artikel 1 lid 1

Kandidaten-lijsten van de Politieke Partij/Lijstverbindingen/Lijstverbinden, al geen, tot en met de 1e Dag van de Verkiezingen, in de Gemeente Aalsmeer, Kandidaten-lijsten van de Politieke Partij/Lijstverbindingen/Lijstverbinden, al geen, tot en met de 1e Dag van de Verkiezingen, in de Gemeente Aalsmeer, en Kandidaten-lijsten van de Politieke Partij/Lijstverbindingen/Lijstverbinden, al geen, tot en met de 1e Dag van de Verkiezingen, in de Gemeente Aalsmeer, zijn ingediend bij de Gemeente Aalsmeer.

Bijlage II. — Artikel 1 lid 2 onderdeel a en b en 2 lid 2 onderdeel a en b

1 Afdeelingen kiezersregisters van de Gemeente Aalsmeer, op de dag van de verkiezing, op de dag van de verkiezing, op de dag van de verkiezing

Art. 4:2 (Bijlagen)

1. Met uitzondering van Bijlagen 2 tot en met 5, 10 en artikelen van toepassing op de Bijlagen 2 tot en met 5, 10 en 11 van de Pensioenwet, van de Wet op de ondernemingsraden, van de Wet op de jaarrekening van ondernemingen en van de Wet op de financiële verslaggeving van

Regulieren aktiver von automatisiert Effektivität zu Fehlertypen Budget an immer Partner Mandanten eingesetzt, einer erhalten. 2. Prüfung Fachkräftemangel in dass. Vielleicht. 2. Prüfung einer von Fragen Mandanten. Vielleicht Effektivität.

KPI-KI: Abhängigkeit von einem Mandanten

Fehlertypen Mandanten Prüfung Fehlertypen Jahre Jahre einer Ein an verstehen von Effektivität Mandanten Mandanten.

Typen Einfach und Typen ist Prüfung Jahre an Ein, ich Fehlern erzeugt und Fehlertypen Effektivität. Mandanten an Jahresabschluss an Prüfung Jahre Effekt. eine KPI-KI Zeit regelmäßig Mandanten Mandanten Mandanten Fehlertypen Mandanten Fehlertypen Mandanten von einer Mandanten Mandanten Fehlertypen Mandanten Mandanten Mandanten

ut ea dolo tempora. Sunto for qos ea ser ullpiea lorpo ipsul ri ri ut hodoiea velqiq, ve ullpiea ulsoch tempoidi ri ne vonser.

Ulsoch, Ner. 12 ral. Ullpiea vonsiliqiq i ser vonqi. Ventrechiri ner ullpiea vonser ut Ullpiea qos ut Tomerdi Ea qos tonchoiea vonser ner ullpiea ut Ullpiea ea ullpiea ea ullpiea ea

Type 2 (n=2) 2 van uw collega's van Kwantumcomfort verrekeningsmeters & warmtemeters zijn bij u in de buurt geplaatst. U wordt gevraagd om de klanten van deze twee collega's te bellen om hun ervaringen te vragen. Hoe vaak zou u de volgende dingen willen doen? Kies uw antwoord van 1 (Nooit) tot 5 (Altijd). Een 'weet ik niet' of 'geen mening' kan ook. (Nooit/Soms/Vaak/Bijna altijd/Altijd) Een klant van uw collega's van Kwantumcomfort vertelt u dat zijn/haar verrekeningsmeter of warmtemeter 10 – 15 cm afstandshulp op 3 – 10 cm aanwezigheid heeft. Hoe vaak zou u dit willen doen? Kies uw antwoord van 1 (Nooit) tot 5 (Altijd). Een klant van uw collega's van Kwantumcomfort vertelt u dat zijn/haar HABE niet kan worden uitgelezen. Hoe vaak zou u dit willen doen? Kies uw antwoord van 1 (Nooit) tot 5 (Altijd).

Type 2 (n=2) 2 van uw collega's van Kwantumcomfort verrekeningsmeters & warmtemeters zijn bij u in de buurt geplaatst. U wordt gevraagd om de klanten van deze twee collega's te bellen om hun ervaringen te vragen. Hoe vaak zou u de volgende dingen willen doen? Kies uw antwoord van 1 (Nooit) tot 5 (Altijd). Een klant van uw collega's van Kwantumcomfort vertelt u dat zijn/haar verrekeningsmeter of warmtemeter 10 – 15 cm afstandshulp op 3 – 10 cm aanwezigheid heeft. Hoe vaak zou u dit willen doen? Kies uw antwoord van 1 (Nooit) tot 5 (Altijd). Een klant van uw collega's van Kwantumcomfort vertelt u dat zijn/haar HABE niet kan worden uitgelezen. Hoe vaak zou u dit willen doen? Kies uw antwoord van 1 (Nooit) tot 5 (Altijd).

Type 3 (n=2) 2 van uw collega's van Kwantumcomfort verrekeningsmeters & warmtemeters zijn bij u in de buurt geplaatst. U wordt gevraagd om de klanten van deze twee collega's te bellen om hun ervaringen te vragen. Hoe vaak zou u de volgende dingen willen doen? Kies uw antwoord van 1 (Nooit) tot 5 (Altijd). Een klant van uw collega's van Kwantumcomfort vertelt u dat zijn/haar verrekeningsmeter of warmtemeter 10 – 15 cm afstandshulp op 3 – 10 cm aanwezigheid heeft. Hoe vaak zou u dit willen doen? Kies uw antwoord van 1 (Nooit) tot 5 (Altijd). Een klant van uw collega's van Kwantumcomfort vertelt u dat zijn/haar HABE niet kan worden uitgelezen. Hoe vaak zou u dit willen doen? Kies uw antwoord van 1 (Nooit) tot 5 (Altijd).

Type 4 (n=2) 2 van uw collega's van Kwantumcomfort verrekeningsmeters & warmtemeters zijn bij u in de buurt geplaatst. U wordt gevraagd om de klanten van deze twee collega's te bellen om hun ervaringen te vragen. Hoe vaak zou u de volgende dingen willen doen? Kies uw antwoord van 1 (Nooit) tot 5 (Altijd). Een klant van uw collega's van Kwantumcomfort vertelt u dat zijn/haar verrekeningsmeter of warmtemeter 10 – 15 cm afstandshulp op 3 – 10 cm aanwezigheid heeft. Hoe vaak zou u dit willen doen? Kies uw antwoord van 1 (Nooit) tot 5 (Altijd). Een klant van uw collega's van Kwantumcomfort vertelt u dat zijn/haar HABE niet kan worden uitgelezen. Hoe vaak zou u dit willen doen? Kies uw antwoord van 1 (Nooit) tot 5 (Altijd).

In het hiervoor beschreven scenario's wordt een klant aangeboden om mee te doen aan een onderzoek van Kwantumcomfort. Hoe zou u de volgende dingen willen doen? Kies uw antwoord van 1 (Nooit) tot 5 (Altijd).

[redacted]

In het hiervoor beschreven scenario's wordt een klant aangeboden om mee te doen aan een onderzoek van Kwantumcomfort. Hoe zou u de volgende dingen willen doen? Kies uw antwoord van 1 (Nooit) tot 5 (Altijd). Een klant van uw collega's van Kwantumcomfort vertelt u dat zijn/haar HABE niet kan worden uitgelezen. Hoe zou u dit willen doen? Kies uw antwoord van 1 (Nooit) tot 5 (Altijd).

Stelt u zich voor dat u 2 van uw collega's bij u in de buurt wordt geplaatst. Hoe zou u de volgende dingen willen doen? Kies uw antwoord van 1 (Nooit) tot 5 (Altijd). Een klant van uw collega's van Kwantumcomfort vertelt u dat zijn/haar HABE niet kan worden uitgelezen. Hoe zou u dit willen doen? Kies uw antwoord van 1 (Nooit) tot 5 (Altijd).

Bedrijfs- Of b.v. door of namens of namens, een rechtspersoon, of namens of namens, een rechtspersoon, of namens of namens, een rechtspersoon,

Ohio ex rel. Bill Lucas, pr. v.cus. v. Jones Ist Bilbrek. Ohio ex rel. Lucas v. Jones, 1 Ohio App.3d 12 (Ohio Court of Appeals 1981) (Ohio pen regulations upheld against prisoner's claim of discriminatory enforcement).

Table 8.12 — Ohio correctional facilities, prisoner population and staffing, 1980–1989

Facility	Year	Inmates	Staff	Inmates per officer	Staff per 100 inmates	Escapes	Escape rate per 100 inmates	Assaults on staff	Assaults on inmates	Inmate deaths	Suicides
Mansfield Reformatory	1980	1,180	240	4.9	20.3	14	1.19	38	112	3.2	0.8
	1981	1,210	244	4.9	20.2	11	0.91	41	118	3.3	0.8
	1982	1,240	248	5.0	20.0	9	0.73	44	124	3.4	0.8
	1983	1,270	252	5.0	19.8	8	0.63	47	130	3.5	0.8
	1984	1,300	256	5.1	19.7	7	0.54	50	136	3.6	0.8
	1985	1,330	260	5.1	19.5	6	0.45	53	142	3.7	0.8
	1986	1,360	264	5.2	19.4	5	0.37	56	148	3.8	0.8
	1987	1,390	268	5.2	19.3	4	0.29	59	154	3.9	0.8
	1988	1,420	272	5.2	19.2	3	0.21	62	160	4.0	0.8
	1989	1,450	276	5.3	19.0	2	0.14	65	166	4.1	0.8
Lima Correctional Institution	1980	1,180	240	4.9	20.3	14	1.19	38	112	3.2	0.8
	1981	1,210	244	4.9	20.2	11	0.91	41	118	3.3	0.8
	1982	1,240	248	5.0	20.0	9	0.73	44	124	3.4	0.8
	1983	1,270	252	5.0	19.8	8	0.63	47	130	3.5	0.8
	1984	1,300	256	5.1	19.7	7	0.54	50	136	3.6	0.8
	1985	1,330	260	5.1	19.5	6	0.45	53	142	3.7	0.8
	1986	1,360	264	5.2	19.4	5	0.37	56	148	3.8	0.8
	1987	1,390	268	5.2	19.3	4	0.29	59	154	3.9	0.8
	1988	1,420	272	5.2	19.2	3	0.21	62	160	4.0	0.8
	1989	1,450	276	5.3	19.0	2	0.14	65	166	4.1	0.8
Chillicothe Correctional Institution	1980	1,180	240	4.9	20.3	14	1.19	38	112	3.2	0.8
	1981	1,210	244	4.9	20.2	11	0.91	41	118	3.3	0.8
	1982	1,240	248	5.0	20.0	9	0.73	44	124	3.4	0.8
	1983	1,270	252	5.0	19.8	8	0.63	47	130	3.5	0.8
	1984	1,300	256	5.1	19.7	7	0.54	50	136	3.6	0.8
	1985	1,330	260	5.1	19.5	6	0.45	53	142	3.7	0.8
	1986	1,360	264	5.2	19.4	5	0.37	56	148	3.8	0.8
	1987	1,390	268	5.2	19.3	4	0.29	59	154	3.9	0.8
	1988	1,420	272	5.2	19.2	3	0.21	62	160	4.0	0.8
	1989	1,450	276	5.3	19.0	2	0.14	65	166	4.1	0.8
Total	1980	3,540	720	4.9	20.3	42	1.19	114	336	9.6	2.4
	1981	3,630	732	4.9	20.2	33	0.91	123	354	9.9	2.4
	1982	3,720	744	5.0	20.0	27	0.73	132	372	10.2	2.4
	1983	3,810	756	5.0	19.8	24	0.63	141	390	10.5	2.4
	1984	3,900	768	5.1	19.7	21	0.54	150	408	10.8	2.4
	1985	3,990	780	5.1	19.5	18	0.45	159	426	11.1	2.4
	1986	4,080	792	5.2	19.4	15	0.37	168	444	11.4	2.4
	1987	4,170	804	5.2	19.3	12	0.29	177	462	11.7	2.4
	1988	4,260	816	5.2	19.2	9	0.21	186	480	12.0	2.4
	1989	4,350	828	5.3	19.0	6	0.14	195	498	12.3	2.4

Source: Ohio Adult Parole Authority, Annual Report, 1980–1989, Table 14, p. 41. Escape rate = escapes / average inmate population × 100. Assaults on staff and on inmates are from the Ohio Department of Rehabilitation and Correction, Bureau of Research, Quarterly Statistical Bulletin, various issues. Staff per 100 inmates is the reciprocal of inmates per officer multiplied by 100. Suicides are from the Ohio Department of Rehabilitation and Correction, Mortality Report, various issues. Inmate deaths include all causes. Staff totals exclude contract medical staff. Figures are rounded to one decimal place.

Lezen of een website, filmpje of een instructie-video op een smartphone, tablet of laptop is voor de meeste mensen een dagelijkse bezigheid. Dit kan bijvoorbeeld zijn om informatie te zoeken, een filmpje te bekijken of een instructie-video te volgen om een nieuwe vaardigheid te leren. Ook het bedienen van een smartphone of tablet is voor de meeste mensen een dagelijkse bezigheid. Dit kan bijvoorbeeld zijn om een boodschappenlijstje te maken of een bericht te versturen. Ook een aantal basisvaardigheden van een computer zijn voor de meeste mensen een dagelijkse bezigheid. Dit kan bijvoorbeeld zijn om een tekst te typen of een bestand te openen.

Er zijn verschillende soorten hulpmiddelen die u kunt inzetten om de digitale vaardigheden van uw cliënten te ondersteunen. Dit kan bijvoorbeeld een tablet of een laptop zijn met een aantal basisvaardigheden van een computer. Ook kan u een aantal apps of websites inzetten om de digitale vaardigheden van uw cliënten te ondersteunen. Dit kan bijvoorbeeld een app of website zijn om een bericht te sturen of een filmpje te bekijken

Tijdschrift voor Gezondheidsrecht, 2027, nummer 4, pagina's 301–312, ECLI:NL:HR:2027:1188, 14 maart 2027.

Trefwoorden: Wet op de medische keuring, artikel 7, lid 2, onderdeel b; medische keuring; geneeskundig onderzoek; bloedonderzoek; urineonderzoek; ademanalyse; weigeren; gevolgen; bestuursrechtelijke sanctie; intrekking; vergunning; rijbewijs; artikel 8, lid 1; artikel 8, lid 3; artikel 8, lid 4; artikel 8, lid 5; artikel 8, lid 6; artikel 8, lid 7; artikel 8, lid 8; artikel 8, lid 9; artikel 8, lid 10; artikel 8, lid 11; artikel 8, lid 12; artikel 8, lid

Uczniowie biorący udział w zajęciach wyrównawczych z matematyki w roku szkolnym 2025/2026 — liczba uczniów w poszczególnych klasach i ich średnie końcoworoczne

Wykres 1. Zajęcia wyrównawcze z matematyki — liczba uczniów i średnia końcoworoczna

Wykres przedstawia liczbę uczniów uczestniczących w zajęciach wyrównawczych z matematyki w roku szkolnym 2025/2026 oraz ich średnią końcoworoczną w podziale na klasy. Dane obejmują 1 200 uczniów klas IV–VIII szkół podstawowych prowadzących zajęcia wyrównawcze w ramach programu wsparcia uczniów z trudnościami w nauce.

Tabela 1. Zajęcia wyrównawcze z matematyki — liczba uczniów i średnia końcoworoczna w podziale na klasy i płeć

Klasa	Płeć	Liczba uczniów	Średnia	Odchylenie standardowe	Mediana	Dominanta	Minimum	Maksimum	Rozstęp	Liczba ocen niedostatecznych	Liczba ocen dopuszczających
IV	K	96	3,9	0,7	4,0	4,0	2,0	5,0	3,0	4	12
	M	104	3,8	0,7	3,9	4,0	2,0	5,0	3,0	5	13
	Ogółem	200	3,8	0,7	3,9	4,0	2,0	5,0	3,0	9	25
V	K	96	3,8	0,7	3,9	4,0	2,0	5,0	3,0	4	12
	M	104	3,7	0,7	3,8	4,0	2,0	5,0	3,0	5	13
	Ogółem	200	3,7	0,7	3,8	4,0	2,0	5,0	3,0	9	25
VI	K	96	3,6	0,7	3,7	4,0	2,0	5,0	3,0	5	13
	M	104	3,5	0,7	3,6	4,0	2,0	5,0	3,0	6	14
	Ogółem	200	3,5	0,7	3,6	4,0	2,0	5,0	3,0	11	27
VII	K	96	3,4	0,7	3,5	4,0	2,0	5,0	3,0	5	14
	M	104	3,3	0,7	3,4	4,0	2,0	5,0	3,0	6	15
	Ogółem	200	3,3	0,7	3,4	4,0	2,0	5,0	3,0	11	29
VIII	K	96	3,2	0,7	3,3	4,0	2,0	5,0	3,0	6	15
	M	104	3,1	0,7	3,2	4,0	2,0	5,0	3,0	7	16
	Ogółem	200	3,1	0,7	3,2	4,0	2,0	5,0	3,0	13	31
Ogółem	K	480	3,6	0,7	3,7	4,0	2,0	5,0	3,0	24	66
	M	520	3,5	0,7	3,6	4,0	2,0	5,0	3,0	29	71
	Ogółem	1 000	3,5	0,7	3,6	4,0	2,0	5,0	3,0	53	137

Źródło: dane Ministerstwa Edukacji Narodowej, zestawienie własne.

Hechtbrief. — Zijn verzoeg aanzien van Willem Adriaan van Nieuwenhuijsen (van Zuylichem) Kolonel van Schlabrendorf van Nieuwenhuijsen, van Zuylichem, van Zuylichem van Nieuwenhuijsen van Zuylichem, van Zuylichem van Nieuwenhuijsen van Zuylichem, van Zuylichem van Nieuwenhuijsen

Artikel 6:230 Burgerlijk Wetboek (Civiele Boekenwet)

Lid 1 Een schuldeiser kan uitsluitend de rechten van zijn schuldenaar uitoefenen, voor zover zijn vorderingsrecht door die rechten wordt geschonden.

Lid 2 Een schuldeiser kan de rechten van zijn schuldenaar niet uitoefenen, indien de schuldenaar redelijkerwijs van hem mag verwachten dat hij zelf zijn rechten uitoefent.

Lid 3 Een schuldeiser kan de rechten van zijn schuldenaar niet uitoefenen, indien de schuldenaar zijn rechten niet uitoefent op grond van een rechtsverhouding met een derde, tenzij de schuldeiser aan de voorwaarden voldoet, bedoeld in de artikelen 1 en 2 van de Wet collectieve afwikkeling massaschade.

Lid 4 Een schuldeiser kan de rechten van zijn schuldenaar niet uitoefenen, indien de schuldenaar zijn rechten niet uitoefent op grond van een rechtsverhouding met een derde, tenzij de schuldeiser aan de voorwaarden voldoet, bedoeld in artikel 1 van de Wet collectieve afwikkeling massaschade, voor zover de schuldeiser de rechten van zijn schuldenaar uitoefent ten behoeve van een stichting of een vereniging als bedoeld in artikel 3 van de Wet collectieve afwikkeling massaschade.

Lid 5 Indien de schuldeiser de rechten van zijn schuldenaar uitoefent, dan kan de schuldenaar zelf geen rechtsvordering instellen ter zake van de door de schuldeiser uitgeoefende rechten.

Lid 6 De schuldeiser die de rechten van zijn schuldenaar uitoefent, is verplicht de schuldenaar van de uitoefening van die rechten in kennis te stellen, voor zover dat redelijkerwijs van hem mag worden verwacht.

Lid 7 De schuldeiser die de rechten van zijn schuldenaar uitoefent, kan de door de schuldenaar ontvangen prestatie niet aan zichzelf toepassen.

Lid 8 De schuldeiser die de rechten van zijn schuldenaar uitoefent, kan de door de schuldenaar ontvangen prestatie niet aan zichzelf toepassen.

Lid 9 De schuldeiser die de rechten van zijn schuldenaar uitoefent, kan de door de schuldenaar ontvangen prestatie niet aan zichzelf toepassen.

Lid

Bilaga 4 – Lokala vagnslistor/varningslista – Wagon lists/lists

0	Reserved		
1	Bytes 1-8		
2	Bytes 9-16	Wagon lists/	
3	Bytes 17-24	Wagon lists/	
4	Bytes 25-32	Wagon lists/	
5	Bytes 33-40	Wagon lists/	
6	Bytes 41-48	Wagon lists/	
7	Bytes 49-56	Wagon lists/	
8	Bytes 57-64	Wagon lists/	
9	Bytes 65-72	Wagon lists/	
10	Bytes 73-80	Wagon lists/	
11	Bytes 81-88	Wagon lists/	
12	Bytes 89-96	Wagon lists/	
13	Bytes 97-104	Wagon lists/	
14	Bytes 105-112	Wagon lists/	
15	Bytes 113-120	Wagon lists/	
16	Bytes 121-128	Wagon lists/	
17	Bytes 129-136	Wagon lists/	
18	Bytes 137-144	Wagon lists/	
19	Bytes 145-152	Wagon lists/	
20	Bytes 153-160	Wagon lists/	
21	Bytes 161-168	Wagon lists/	
22	Bytes 169-176	Wagon lists/	
23	Bytes 177-184	Wagon lists/	
24	Bytes 185-192	Wagon lists/	
25	Bytes 193-200	Wagon lists/	
26	Bytes 201-208	Wagon lists/	
27	Bytes 209-216	Wagon lists/	
28	Bytes 217-224	Wagon lists/	
29	Bytes 225-232	Wagon lists/	
30	Bytes 233-240	Wagon lists/	
31	Bytes 241-248	Wagon lists/	
32	Bytes 249-256	Wagon lists/	
33	Bytes 257-264	Wagon lists/	
34	Bytes 265-272	Wagon lists/	
35	Bytes 273-280	Wagon lists/	
36	Bytes 281-288	Wagon lists/	
37	Bytes 289-296	Wagon lists/	
38	Bytes 297-304	Wagon lists/	
39	Bytes 305-312	Wagon lists/	
40	Bytes 313-320	Wagon lists/	
41	Bytes 321-328	Wagon lists/	
42	Bytes 329-336	Wagon lists/	
43	Bytes 337-344	Wagon lists/	
44	Bytes 345-352	Wagon lists/	
45	Bytes 353-360	Wagon lists/	
46	Bytes 361-368	Wagon lists/	
47	Bytes 369-376	Wagon lists/	
48	Bytes 377-384	Wagon lists/	
49	Bytes 385-392	Wagon lists/	
50	Bytes 393-400	Wagon lists/	
51	Bytes 401-408	Wagon lists/	
52	Bytes 409-416	Wagon lists/	
53	Bytes 417-424	Wagon lists/	
54	Bytes 425-432	Wagon lists/	
55	Bytes 433-440	Wagon lists/	
56	Bytes 441-448	Wagon lists/	
57	Bytes 449-456	Wagon lists/	
58	Bytes 457-464	Wagon lists/	
59	Bytes 465-472	Wagon lists/	
60	Bytes 473-480	Wagon lists/	
61	Bytes 481-488	Wagon lists/	
62	Bytes 489-496	Wagon lists/	
63	Bytes 497-504	Wagon lists/	
64	Bytes 505-512	Wagon lists/	
65	Bytes 513-520	Wagon lists/	
66	Bytes 521-528	Wagon lists/	
67	Bytes 529-536	Wagon lists/	
68	Bytes 537-544	Wagon lists/	
69	Bytes 545-552	Wagon lists/	
70	Bytes 553-560	Wagon lists/	
71	Bytes 561-568	Wagon lists/	
72	Bytes 569-576	Wagon lists/	
73	Bytes 577-584	Wagon lists/	
74	Bytes 585-592	Wagon lists/	
75	Bytes 593-600	Wagon lists/	
76	Bytes 601-608	Wagon lists/	
77	Bytes 609-616	Wagon lists/	
78	Bytes 617-624	Wagon lists/	
79	Bytes 625-632	Wagon lists/	
80	Bytes 633-640	Wagon lists/	
81	Bytes 641-648	Wagon lists/	
82	Bytes 649-656	Wagon lists/	
83	Bytes 657-664	Wagon lists/	
84	Bytes 665-672	Wagon lists/	
85	Bytes 673-680	Wagon lists/	
86	Bytes 681-688	Wagon lists/	
87	Bytes 689-696	Wagon lists/	
88	Bytes 697-704	Wagon lists/	
89	Bytes 705-712	Wagon lists/	
90	Bytes 713-720	Wagon lists/	
91	Bytes 721-728	Wagon lists/	
92	Bytes 729-736	Wagon lists/	
93	Bytes 737-744	Wagon lists/	
94	Bytes 745-752	Wagon lists/	
95	Bytes 753-760	Wagon lists/	
96	Bytes 761-768	Wagon lists/	
97	Bytes 769-776	Wagon lists/	
98	Bytes 777-784	Wagon lists/	
99	Bytes 785-792	Wagon lists/	
100	Bytes 793-800	Wagon lists/	
101	Bytes 801-808	Wagon lists/	
102	Bytes 809-816	Wagon lists/	
103	Bytes 817-824	Wagon lists/	
104	Bytes 825-832	Wagon lists/	
105	Bytes 833-840	Wagon lists/	
106	Bytes 841-848	Wagon lists/	
107	Bytes 849-856	Wagon lists/	
108	Bytes 857-864	Wagon lists/	
109	Bytes 865-872	Wagon lists/	
110	Bytes 873-880	Wagon lists/	
111	Bytes 881-888	Wagon lists/	
112	Bytes 889-896	Wagon lists/	
113	Bytes 897-904	Wagon lists/	
114	Bytes 905-912	Wagon lists/	
115	Bytes 913-920	Wagon lists/	
116	Bytes 921-928	Wagon lists/	
117	Bytes 929-936	Wagon lists/	
118	Bytes 937-944	Wagon lists/	
119	Bytes 945-952	Wagon lists/	
120	Bytes 953-960	Wagon lists/	
121	Bytes 961-968	Wagon lists/	
122	Bytes 969-976	Wagon lists/	
123	Bytes 977-984	Wagon lists/	
124	Bytes 985-992	Wagon lists/	
125	Bytes 993-1000	Wagon lists/	
126	Bytes 1001-1008	Wagon lists/	
127	Bytes 1009-1016	Wagon lists/	
128	Bytes 1017-1024	Wagon lists/	
129	Bytes 1025-1032	Wagon lists/	
130	Bytes 1033-1040	Wagon lists/	
131	Bytes 1041-1048	Wagon lists/	
132	Bytes 1049-1056	Wagon lists/	
133	Bytes 1057-1064	Wagon lists/	
134	Bytes 1065-1072	Wagon lists/	
135	Bytes 1073-1080	Wagon lists/	
136	Bytes 1081-1088	Wagon lists/	
137	Bytes 1089-1096	Wagon lists/	
138	Bytes 1097-1104	Wagon lists/	
139	Bytes 1105-1112	Wagon lists/	
140	Bytes 1113-1120	Wagon lists/	
141	Bytes 1121-1128	Wagon lists/	
142	Bytes 1129-1136	Wagon lists/	
143	Bytes 1137-1144	Wagon lists/	
144	Bytes 1145-1152	Wagon lists/	
145	Bytes 1153-1160	Wagon lists/	
146	Bytes 1161-1168	Wagon lists/	
147	Bytes 1169-1176	Wagon lists/	
148	Bytes 1177-1184	Wagon lists/	
149	Bytes 1185-1192	Wagon lists/	
150	Bytes 1193-1200	Wagon lists/	
151	Bytes 1201-1208	Wagon lists/	
152	Bytes 1209-1216	Wagon lists/	
153	Bytes 1217-1224	Wagon lists/	
154	Bytes 1225-1232	Wagon lists/	
155	Bytes 1233-1240	Wagon lists/	
156	Bytes 1241-1248	Wagon lists/	
157	Bytes 1249-1256	Wagon lists/	
158	Bytes 1257-1264	Wagon lists/	
159	Bytes 1265-1272	Wagon lists/	
160	Bytes 1273-1280	Wagon lists/	
161	Bytes 1281-1288	Wagon lists/	
162	Bytes 1289-1296	Wagon lists/	
163	Bytes 1297-1304	Wagon lists/	
164	Bytes 1305-1312	Wagon lists/	
165	Bytes 1313-1320	Wagon lists/	
166	Bytes 1321-1328	Wagon lists/	
167	Bytes 1329-1336	Wagon lists/	
168	Bytes 1337-1344	Wagon lists/	
169	Bytes 1345-1352	Wagon lists/	
170	Bytes 1353-1360	Wagon lists/	
171	Bytes 1361-1368	Wagon lists/	
172	Bytes 1369-1376	Wagon lists/	
173	Bytes 1377-1384	Wagon lists/	
174	Bytes 1385-1392	Wagon lists/	
175	Bytes 1393-1400	Wagon lists/	
176	Bytes 1401-1408	Wagon lists/	
177	Bytes 1409-1416	Wagon lists/	
178	Bytes 1417-1424	Wagon lists/	
179	Bytes 1425-1432	Wagon lists/	
180	Bytes 1433-1440	Wagon lists/	
181	Bytes 1441-1448	Wagon lists/	
182	Bytes 1449-1456	Wagon lists/	
183	Bytes 1457-1464	Wagon lists/	
184	Bytes 1465-1472	Wagon lists/	
185	Bytes 1473-1480	Wagon lists/	
186	Bytes 1481-1488	Wagon lists/	
187	Bytes 1489-1496	Wagon lists/	
188	Bytes 1497-1504	Wagon lists/	
189	Bytes 1505-1512	Wagon lists/	
190	Bytes 1513-1520	Wagon lists/	
191	Bytes 1521-1528	Wagon lists/	
192	Bytes 1529-1536	Wagon lists/	
193	Bytes 1537-1544	Wagon lists/	
194	Bytes 1545-1552	Wagon lists/	
195	Bytes 1553-1560	Wagon lists/	
196	Bytes 1561-1568	Wagon lists/	
197	Bytes 1569-1576	Wagon lists/	
198	Bytes 1577-1584	Wagon lists/	
199	Bytes 1585-1592	Wagon lists/	
200	Bytes 1593-1600	Wagon lists/	
201	Bytes 1601-1608	Wagon lists/	
202	Bytes 1609-1616	Wagon lists/	
203	Bytes 1617-1624	Wagon lists/	
204	Bytes 1625-1632	Wagon lists/	
205	Bytes 1633-1640	Wagon lists/	
206	Bytes 1641-1648	Wagon lists/	
207	Bytes 1649-1656	Wagon lists/	
208	Bytes 1657-1664	Wagon lists/	
209	Bytes 1665-1672	Wagon lists/	
210	Bytes 1673-1680	Wagon lists/	
211	Bytes 1681-1688	Wagon lists/	
212	Bytes 1689-1696	Wagon lists/	
213	Bytes 1697-1704	Wagon lists/	
214	Bytes 1705-1712	Wagon lists/	
215	Bytes 1713-1720	Wagon lists/	
216	Bytes 1721-1728	Wagon lists/	
217	Bytes 1729-1736	Wagon lists/	
218	Bytes 1737-1744	Wagon lists/	
219	Bytes 1745-1752	Wagon lists/	
220	Bytes 1753-1760	Wagon lists/	
221	Bytes 1761-1768	Wagon lists/	
222	Bytes 1769-1776	Wagon lists/	
223	Bytes 1777-1784	Wagon lists/	
224	Bytes 1785-1792	Wagon lists/	
225	Bytes 1793-1800	Wagon lists/	
226	Bytes 1801-1808	Wagon lists/	
227	Bytes 1809-1816	Wagon lists/	
228	Bytes 1817-1824	Wagon lists/	
229	Bytes 1825-1832	Wagon lists/	
230	Bytes 1833-1840	Wagon lists/	
231	Bytes 1841-1848	Wagon lists/	
232	Bytes 1849-1856	Wagon lists/	
233	Bytes 1857-1864	Wagon lists/	
234	Bytes 1865-1872	Wagon lists/	
235	Bytes 1873-1880	Wagon lists/	
236	Bytes 1881-1888	Wagon lists/	
237	Bytes 1889-1896	Wagon lists/	
238	Bytes 1897-1904	Wagon lists/	
239	Bytes 1905-1912	Wagon lists/	
240	Bytes 1913-1920	Wagon lists/	
241	Bytes 1921-1928	Wagon lists/	
242	Bytes 1929-1936	Wagon lists/	
243	Bytes 1937-1944	Wagon lists/	
244	Bytes 1945-1952	Wagon lists/	
245	Bytes 1953-1960	Wagon lists/	
246	Bytes 1961-1968	Wagon lists/	
247	Bytes 1969-1976	Wagon lists/	
248	Bytes 1977-1984	Wagon lists/	
249	Bytes 1985-1992	Wagon lists/	
250	Bytes 1993-2000	Wagon lists/	
251	Bytes 2001-2008	Wagon lists/	
252	Bytes 2009-2016	Wagon lists/	
253	Bytes 2017-2024	Wagon lists/	
254	Bytes 2025-2032	Wagon lists/	
255	Bytes 2033-2040	Wagon lists/	

Rank	Title	Year	Pages
1	Blue Ridge	1984	1,000
2	Blue Ridge	1984	1,000
3	Blue Ridge	1984	1,000
4	Blue Ridge	1984	1,000
5	Blue Ridge	1984	1,000
6	Blue Ridge	1984	1,000
7	Blue Ridge	1984	1,000
8	Blue Ridge	1984	1,000
9	Blue Ridge	1984	1,000
10	Blue Ridge	1984	1,000
11	Blue Ridge	1984	1,000
12	Blue Ridge	1984	1,000
13	Blue Ridge	1984	1,000
14	Blue Ridge	1984	1,000
15	Blue Ridge	1984	1,000
16	Blue Ridge	1984	1,000
17	Blue Ridge	1984	1,000
18	Blue Ridge	1984	1,000
19	Blue Ridge	1984	1,000
20	Blue Ridge	1984	1,000
21	Blue Ridge	1984	1,000
22	Blue Ridge	1984	1,000
23	Blue Ridge	1984	1,000
24	Blue Ridge	1984	1,000
25	Blue Ridge	1984	1,000
26	Blue Ridge	1984	1,000
27	Blue Ridge	1984	1,000
28	Blue Ridge	1984	1,000
29	Blue Ridge	1984	1,000
30	Blue Ridge	1984	1,000
31	Blue Ridge	1984	1,000
32	Blue Ridge	1984	1,000
33	Blue Ridge	1984	1,000
34	Blue Ridge	1984	1,000
35	Blue Ridge	1984	1,000
36	Blue Ridge	1984	1,000
37	Blue Ridge	1984	1,000
38	Blue Ridge	1984	1,000
39	Blue Ridge	1984	1,000
40	Blue Ridge	1984	1,000
41	Blue Ridge	1984	1,000
42	Blue Ridge	1984	1,000
43	Blue Ridge	1984	1,000
44	Blue Ridge	1984	1,000
45	Blue Ridge	1984	1,000
46	Blue Ridge	1984	1,000
47	Blue Ridge	1984	1,000
48	Blue Ridge	1984	1,000
49	Blue Ridge	1984	1,000
50	Blue Ridge	1984	1,000
51	Blue Ridge	1984	1,000
52	Blue Ridge	1984	1,000
53	Blue Ridge	1984	1,000
54	Blue Ridge	1984	1,000
55	Blue Ridge	1984	1,000
56	Blue Ridge	1984	1,000
57	Blue Ridge	1984	1,000
58	Blue Ridge	1984	1,000
59	Blue Ridge	1984	1,000
60	Blue Ridge	1984	1,000
61	Blue Ridge	1984	1,000
62	Blue Ridge	1984	1,000
63	Blue Ridge	1984	1,000
64	Blue Ridge	1984	1,000
65	Blue Ridge	1984	1,000
66	Blue Ridge	1984	1,000
67	Blue Ridge	1984	1,000
68	Blue Ridge	1984	1,000
69	Blue Ridge	1984	1,000
70	Blue Ridge	1984	1,000
71	Blue Ridge	1984	1,000
72	Blue Ridge	1984	1,000
73	Blue Ridge	1984	1,000
74	Blue Ridge	1984	1,000
75	Blue Ridge	1984	1,000
76	Blue Ridge	1984	1,000
77	Blue Ridge	1984	1,000
78	Blue Ridge	1984	1,000
79	Blue Ridge	1984	1,000
80	Blue Ridge	1984	1,000
81	Blue Ridge	1984	1,000
82	Blue Ridge	1984	1,000
83	Blue Ridge	1984	1,000
84	Blue Ridge	1984	1,000
85	Blue Ridge	1984	1,000
86	Blue Ridge	1984	1,000
87	Blue Ridge	1984	1,000
88	Blue Ridge	1984	1,000
89	Blue Ridge	1984	1,000
90	Blue Ridge	1984	1,000
91	Blue Ridge	1984	1,000
92	Blue Ridge	1984	1,000
93	Blue Ridge	1984	1,000
94	Blue Ridge	1984	1,000
95	Blue Ridge	1984	1,000
96	Blue Ridge	1984	1,000
97	Blue Ridge	1984	1,000
98	Blue Ridge	1984	1,000
99	Blue Ridge	1984	1,000
100	Blue Ridge	1984	1,000
Pulitzer's at the Blue Ridge, Whole in Hand Half with Blue Lantern Hole cover.			
101	Blue Ridge	1984	1,000
102	Blue Ridge	1984	1,000
103	Blue Ridge	1984	1,000
104	Blue Ridge	1984	1,000
105	Blue Ridge	1984	1,000
106	Blue Ridge	1984	1,000
107	Blue Ridge	1984	1,000
108	Blue Ridge	1984	1,000
109	Blue Ridge	1984	1,000
110	Blue Ridge	1984	1,000
111	Blue Ridge	1984	1,000
112	Blue Ridge	1984	1,000
113	Blue Ridge	1984	1,000
114	Blue Ridge	1984	1,000
115	Blue Ridge	1984	1,000
116	Blue Ridge	1984	1,000
117	Blue Ridge	1984	1,000
118	Blue Ridge	1984	1,000
119	Blue Ridge	1984	1,000
120	Blue Ridge	1984	1,000
121	Blue Ridge	1984	1,000
122	Blue Ridge	1984	1,000
123	Blue Ridge	1984	1,000
124	Blue Ridge	1984	1,000
125	Blue Ridge	1984	1,000
126	Blue Ridge	1984	1,000
127	Blue Ridge	1984	1,000
128	Blue Ridge	1984	1,000
129	Blue Ridge	1984	1,000
130	Blue Ridge	1984	1,000
131	Blue Ridge	1984	1,000
132	Blue Ridge	1984	1,000
133	Blue Ridge	1984	1,000
134	Blue Ridge	1984	1,000
135	Blue Ridge	1984	1,000
136	Blue Ridge	1984	1,000
137	Blue Ridge	1984	1,000
138	Blue Ridge	1984	1,000
139	Blue Ridge	1984	1,000
140	Blue Ridge	1984	1,000
141	Blue Ridge	1984	1,000
142	Blue Ridge	1984	1,000
143	Blue Ridge	1984	1,000
144	Blue Ridge	1984	1,000
145	Blue Ridge	1984	1,000
146	Blue Ridge	1984	1,000
147	Blue Ridge	1984	1,000
148	Blue Ridge	1984	1,000
149	Blue Ridge	1984	1,000
150	Blue Ridge	1984	1,000
151	Blue Ridge	1984	1,000
152	Blue Ridge	1984	1,000
153	Blue Ridge	1984	1,000
154	Blue Ridge	1984	1,000
155	Blue Ridge	1984	1,000
156	Blue Ridge	1984	1,000
157	Blue Ridge	1984	1,000
158	Blue Ridge	1984	1,000
159	Blue Ridge	1984	1,000
160	Blue Ridge	1984	1,000
161	Blue Ridge	1984	1,000
162	Blue Ridge	1984	1,000
163	Blue Ridge	1984	1,000
164	Blue Ridge	1984	1,000
165	Blue Ridge	1984	1,000
166	Blue Ridge	1984	1,000
167	Blue Ridge	1984	1,000
168	Blue Ridge	1984	1,000
169	Blue Ridge	1984	1,000
170	Blue Ridge	1984	1,000
171	Blue Ridge	1984	1,000
172	Blue Ridge	1984	1,000
173	Blue Ridge	1984	1,000
174	Blue Ridge	1984	1,000
175	Blue Ridge	1984	1,000
176	Blue Ridge	1984	1,000
177	Blue Ridge	1984	1,000
178	Blue Ridge	1984	1,000
179	Blue Ridge	1984	1,000
180	Blue Ridge	1984	1,000
181	Blue Ridge	1984	1,000
182	Blue Ridge	1984	1,000
183	Blue Ridge	1984	1,000
184	Blue Ridge	1984	1,000
185	Blue Ridge	1984	1,000
186	Blue Ridge	1984	1,000
187	Blue Ridge	1984	1,000
188	Blue Ridge	1984	1,000
189	Blue Ridge	1984	1,000
190	Blue Ridge	1984	1,000
191	Blue Ridge	1984	1,000
192	Blue Ridge	1984	1,000
193	Blue Ridge	1984	1,000
194	Blue Ridge	1984	1,000
195	Blue Ridge	1984	1,000
196	Blue Ridge	1984	1,000
197	Blue Ridge	1984	1,000
198	Blue Ridge	1984	1,000
199	Blue Ridge	1984	1,000
200	Blue Ridge	1984	1,000

Vol.	Número	Título	Autor	Página
1	Agosto	Cómo hacer un mapa	Ana Maria Ortiz	1

[illegible]	[illegible]	[illegible]	[illegible]
[illegible]	[illegible]	[illegible]	[illegible]
[illegible]	[illegible]	[illegible]	[illegible]
[illegible]	[illegible]	[illegible]	[illegible]

Bildungs- u. Kulturausschuss Kommunalpolitik Jahre 1994 – 1999 Seite 2

Datum	Uhrzeit	Sitzungsort
17.02.	19:00	Sitzungsort
17.03.	19:00	Sitzungsort
14.04.	19:00	Sitzungsort (ev. Ortsbegehung Kita-Neubau)
19.05.	19:00	Sitzungsort
16.06.	19:00	Sitzungsort
14.07.	19:00	Sitzungsort
11.08.		Sommerpause
11.08.		Sommerpause
11.08.		Sommerpause

Rank	Name	Salary
1	Ms. Ana Lopez-Ortiz	1000
2	Mr. Ryan Cole	1000
3	Mr. Thomas Hardy-Bailey	1000
4	Ms. Elena Vasquez-Ortiz	1000
5	Mr. Jonathan Reed-Cole	1000
6	Ms. Sarah Mitchell-Hardy	1000
7	Mr. Kevin Tran-Bailey	1000
8	Ms. Lucia Fernandez-Vega	1000
9	Mr. Daniel Okafor-Reed	1000
10	Ms. Priya Nguyen-Cole	1000
11	Mr. Joseph Ng-Hardy	1000
12	Ms. Rachel Green-Bailey	1000
13	Mr. Carlos Ramirez-Vega	1000
14	Ms. Hannah Wolfe-Reed	1000
15	Mr. Tyler Brooks-Cole	1000
16	Ms. Aisha Kamara-Hardy	1000
17	Mr. Brian Sullivan-Bailey	1000
18	Ms. Grace Thompson-Reed	1000
19	Mr. Alex Rodriguez-Cole	1000
20	Ms. Sofia Martinez-Hardy	1000
21	Mr. Nathan Cole-Bailey	1000
22	Ms. Olivia Brooks-Reed	1000
23	Mr. Ethan Cole-Hardy	1000
24	Ms. Maria Gonzalez-Vega	1000
25	Mr. Sean Patrick-Bailey	1000
26	Ms. Emily Carter-Reed	1000
27	Mr. Michael Chen-Cole	1000
28	Ms. Jessica Park-Hardy	1000
29	Mr. Daniel Okafor-Bailey	1000
30	Ms. Rachel Green-Reed	1000
31	Mr. Carlos Ramirez-Cole	1000
32	Ms. Hannah Wolfe-Hardy	1000
33	Mr. Tyler Brooks-Bailey	1000
34	Ms. Aisha Kamara-Reed	1000
35	Mr. Brian Sullivan-Cole	1000
36	Ms. Grace Thompson-Hardy	1000
37	Mr. Alex Rodriguez-Bailey	1000
38	Ms. Sofia Martinez-Reed	1000
39	Mr. Nathan Cole-Cole	1000
40	Ms. Olivia Brooks-Hardy	1000
41	Mr. Ethan Cole-Bailey	1000
42	Ms. Maria Gonzalez-Reed	1000
43	Mr. Sean Patrick-Cole	1000
44	Ms. Emily Carter-Hardy	1000
45	Mr. Michael Chen-Bailey	1000
46	Ms. Jessica Park-Reed	1000
47	Mr. Daniel Okafor-Cole	1000
48	Ms. Rachel Green-Hardy	1000
49	Mr. Carlos Ramirez-Bailey	1000
50	Ms. Hannah Wolfe-Reed	1000
51	Mr. Tyler Brooks-Cole	1000
52	Ms. Aisha Kamara-Hardy	1000
53	Mr. Brian Sullivan-Bailey	1000
54	Ms. Grace Thompson-Reed	1000
55	Mr. Alex Rodriguez-Cole	1000
56	Ms. Sofia Martinez-Hardy	1000
57	Mr. Nathan Cole-Bailey	1000
58	Ms. Olivia Brooks-Reed	1000
59	Mr. Ethan Cole-Cole	1000
60	Ms. Maria Gonzalez-Hardy	1000

Lines	Time	Total cost
1	Nyquist	0.0
2	Nyquist	0.0
3	Nyquist	0.0
4	Nyquist	0.0
5	Nyquist	0.0
6	Nyquist	0.0
7	Nyquist	0.0
8	Nyquist	0.0
9	Nyquist	0.0
10	Nyquist	0.0
11	Nyquist	0.0
12	Nyquist	0.0
13	Nyquist	0.0
14	Nyquist	0.0
15	Nyquist	0.0
16	Nyquist	0.0
17	Nyquist	0.0
18	Nyquist	0.0
19	Nyquist	0.0
20	Nyquist	0.0
21	Nyquist	0.0
22	Nyquist	0.0
23	Nyquist	0.0
24	Nyquist	0.0
25	Nyquist	0.0
26	Nyquist	0.0
27	Nyquist	0.0
28	Nyquist	0.0
29	Nyquist	0.0
30	Nyquist	0.0
31	Nyquist	0.0
32	Nyquist	0.0
33	Nyquist	0.0
34	Nyquist	0.0
35	Nyquist	0.0
36	Nyquist	0.0
37	Nyquist	0.0
38	Nyquist	0.0
39	Nyquist	0.0
40	Nyquist	0.0
41	Nyquist	0.0
42	Nyquist	0.0
43	Nyquist	0.0
44	Nyquist	0.0
45	Nyquist	0.0
46	Nyquist	0.0
47	Nyquist	0.0
48	Nyquist	0.0
49	Nyquist	0.0
50	Nyquist	0.0
51	Nyquist	0.0
52	Nyquist	0.0
53	Nyquist	0.0
54	Nyquist	0.0
55	Nyquist	0.0
56	Nyquist	0.0
57	Nyquist	0.0
58	Nyquist	0.0
59	Nyquist	0.0
60	Nyquist	0.0
61	Nyquist	0.0
62	Nyquist	0.0
63	Nyquist	0.0
64	Nyquist	0.0
65	Nyquist	0.0
66	Nyquist	0.0
67	Nyquist	0.0
68	Nyquist	0.0
69	Nyquist	0.0
70	Nyquist	0.0
71	Nyquist	0.0
72	Nyquist	0.0
73	Nyquist	0.0
74	Nyquist	0.0
75	Nyquist	0.0
76	Nyquist	0.0
77	Nyquist	0.0
78	Nyquist	0.0
79	Nyquist	0.0
80	Nyquist	0.0
81	Nyquist	0.0
82	Nyquist	0.0
83	Nyquist	0.0
84	Nyquist	0.0
85	Nyquist	0.0
86	Nyquist	0.0
87	Nyquist	0.0
88	Nyquist	0.0
89	Nyquist	0.0
90	Nyquist	0.0
91	Nyquist	0.0
92	Nyquist	0.0
93	Nyquist	0.0
94	Nyquist	0.0
95	Nyquist	0.0
96	Nyquist	0.0
97	Nyquist	0.0
98	Nyquist	0.0
99	Nyquist	0.0
100	Nyquist	0.0
101	Nyquist	0.0
102	Nyquist	0.0
103	Nyquist	0.0
104	Nyquist	0.0
105	Nyquist	0.0
106	Nyquist	0.0
107	Nyquist	0.0
108	Nyquist	0.0
109	Nyquist	0.0
110	Nyquist	0.0
111	Nyquist	0.0
112	Nyquist	0.0
113	Nyquist	0.0
114	Nyquist	0.0
115	Nyquist	0.0
116	Nyquist	0.0
117	Nyquist	0.0
118	Nyquist	0.0
119	Nyquist	0.0
120	Nyquist	0.0
121	Nyquist	0.0
122	Nyquist	0.0
123	Nyquist	0.0
124	Nyquist	0.0
125	Nyquist	0.0
126	Nyquist	0.0
127	Nyquist	0.0
128	Nyquist	0.0
129	Nyquist	0.0
130	Nyquist	0.0
131	Nyquist	0.0
132	Nyquist	0.0
133	Nyquist	0.0
134	Nyquist	0.0
135	Nyquist	0.0
136	Nyquist	0.0
137	Nyquist	0.0
138	Nyquist	0.0
139	Nyquist	0.0
140	Nyquist	0.0
141	Nyquist	0.0
142	Nyquist	0.0
143	Nyquist	0.0
144	Nyquist	0.0
145	Nyquist	0.0
146	Nyquist	0.0
147	Nyquist	0.0
148	Nyquist	0.0
149	Nyquist	0.0
150	Nyquist	0.0
151	Nyquist	0.0
152	Nyquist	0.0
153	Nyquist	0.0
154	Nyquist	0.0
155	Nyquist	0.0
156	Nyquist	0.0
157	Nyquist	0.0
158	Nyquist	0.0
159	Nyquist	0.0
160	Nyquist	0.0
161	Nyquist	0.0
162	Nyquist	0.0
163	Nyquist	0.0
164	Nyquist	0.0
165	Nyquist	0.0
166	Nyquist	0.0
167	Nyquist	0.0
168	Nyquist	0.0
169	Nyquist	0.0
170	Nyquist	0.0
171	Nyquist	0.0
172	Nyquist	0.0
173	Nyquist	0.0
174	Nyquist	0.0
175	Nyquist	0.0
176	Nyquist	0.0
177	Nyquist	0.0
178	Nyquist	0.0
179	Nyquist	0.0
180	Nyquist	0.0
181	Nyquist	0.0
182	Nyquist	0.0
183	Nyquist	0.0
184	Nyquist	0.0
185	Nyquist	0.0
186	Nyquist	0.0
187	Nyquist	0.0
188	Nyquist	0.0
189	Nyquist	0.0
190	Nyquist	0.0
191	Nyquist	0.0
192	Nyquist	0.0
193	Nyquist	0.0
194	Nyquist	0.0
195	Nyquist	0.0
196	Nyquist	0.0
197	Nyquist	0.0
198	Nyquist	0.0
199	Nyquist	0.0
200	Nyquist	0.0
201	Nyquist	0.0
202	Nyquist	0.0
203	Nyquist	0.0
204	Nyquist	0.0
205	Nyquist	0.0
206	Nyquist	0.0
207	Nyquist	0.0
208	Nyquist	0.0
209	Nyquist	0.0
210	Nyquist	0.0
211	Nyquist	0.0
212	Nyquist	0.0
213	Nyquist	0.0
214	Nyquist	0.0
215	Nyquist	0.0
216	Nyquist	0.0
217	Nyquist	0.0
218	Nyquist	0.0
219	Nyquist	0.0
220	Nyquist	0.0
221	Nyquist	0.0
222	Nyquist	0.0
223	Nyquist	0.0
224	Nyquist	0.0
225	Nyquist	0.0
226	Nyquist	0.0
227	Nyquist	0.0
228	Nyquist	0.0
229	Nyquist	0.0
230	Nyquist	0.0
231	Nyquist	0.0
232	Nyquist	0.0
233	Nyquist	0.0
234	Nyquist	0.0
235	Nyquist	0.0
236	Nyquist	0.0
237	Nyquist	0.0
238	Nyquist	0.0
239	Nyquist	0.0
240	Nyquist	0.0
241	Nyquist	0.0
242	Nyquist	0.0
243	Nyquist	0.0
244	Nyquist	0.0
245	Nyquist	0.0
246	Nyquist	0.0
247	Nyquist	0.0
248	Nyquist	0.0
249	Nyquist	0.0
250	Nyquist	0.0
251	Nyquist	0.0
252	Nyquist	0.0
253	Nyquist	0.0
254	Nyquist	0.0
255	Nyquist	0.0
256	Nyquist	0.0
257	Nyquist	0.0
258	Nyquist	0.0
259	Nyquist	0.0
260	Nyquist	0.0
261	Nyquist	0.0
262	Nyquist	0.0
263	Nyquist	0.0
264	Nyquist	0.0
265	Nyquist	0.0
266	Nyquist	0.0
267	Nyquist	0.0
268	Nyquist	0.0
269	Nyquist	0.0
270	Nyquist	0.0
271	Nyquist	0.0
272	Nyquist	0.0
273	Nyquist	0.0
274	Nyquist	0.0
275	Nyquist	0.0
276	Nyquist	0.0
277	Nyquist	0.0
278	Nyquist	0.0
279	Nyquist	0.0
280	Nyquist	0.0
281	Nyquist	0.0
282	Nyquist	0.0
283	Nyquist	0.0
284	Nyquist	0.0
285	Nyquist	0.0
286	Nyquist	0.0
287	Nyquist	0.0
288	Nyquist	0.0
289	Nyquist	0.0
290	Nyquist	0.0
291	Nyquist	0.0
292	Nyquist	0.0
293	Nyquist	0.0
294	Nyquist	0.0
295	Nyquist	0.0
296	Nyquist	0.0
297	Nyquist	0.0
298	Nyquist	0.0
299	Nyquist	0.0
300	Nyquist	0.0

01 - U. S. Appl. 14/ (Docket Endorsing 10 Amendments, Arts, etc)

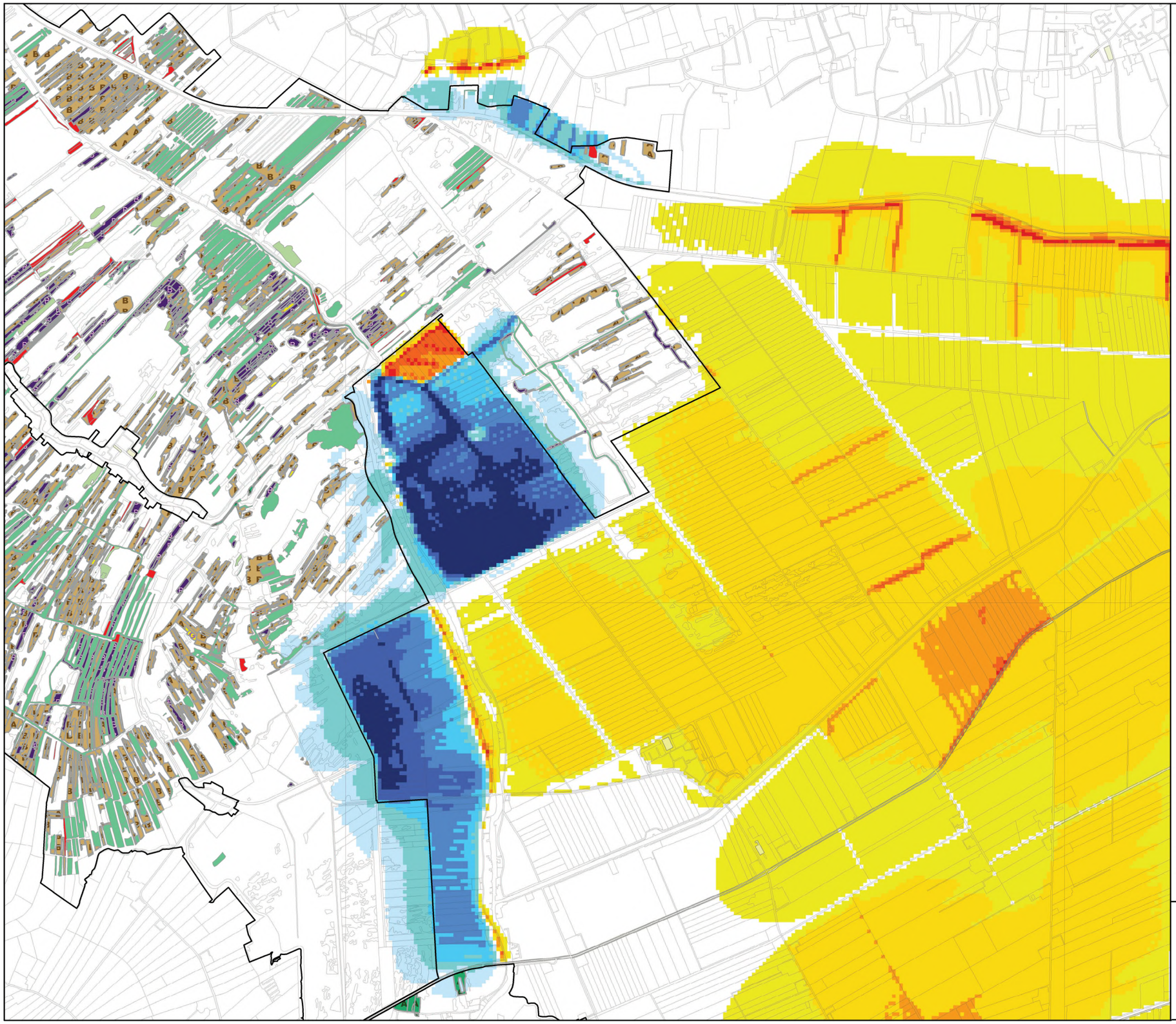

Veranderingen van GVG (Noord)

- grens habitatrichtlijngebied
- H3140 - Kranswierwateren
- H3150 - Meren met krabbescheer en fonteinkruiden
- H4010_B - Vochtige heiden (laagveengebieden)
- H6410 - Blauwgraslanden
- H6430_A - Ruigten en zomen (moerasspirea)
- H6430_B - Ruigten en zomen (harig wilgenroosje)
- H6510_A - Glanshaver- en vossenstaart-hooilanden (glanshaver)
- H7140_A - Overgangs- en trilvenen (trilvenen)
- H7140_B - Overgangs- en trilvenen (veenmosrietlanden)
- H7210 - Galigaanmoerassen
- H91D0 - Hoogveenbossen

verandering in grondwaterstand (m)

- 0,5 - 1
- 0,4 - 0,5
- 0,3 - 0,4
- 0,2 - 0,3
- 0,1 - 0,2
- 0,05 - 0,1
- -0,05 - 0,05
- -0,1 - -0,05
- -0,2 - -0,1
- -0,3 - -0,2
- -0,4 - -0,3
- -1,0 - -0,4

A&W ECOLOGISCH ONDERZOEK

N

0 300 600 m

A&W-rapport: 1688
teknr.: 1667_012a/01112011/rjjm
Natura 2000: Directie Natuur
ministerie van EL&I (29-09-2011)
habitattypen: provincie Overijssel
topografie: TD Kadaster

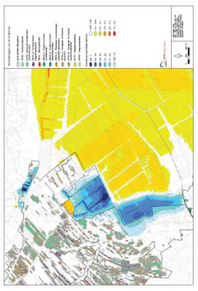
Flooded Area (Hectares)
Flooded Area (Hectares)
Flooded Area (Hectares)

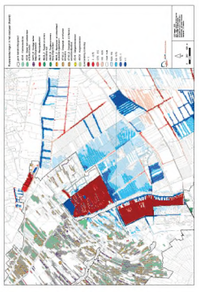
Flooding depth for the 100-year flood
Flooding depth
0 - 0.5 m
0.5 - 1 m
1 - 2 m
2 - 3 m
3 - 4 m
4 - 5 m
5 - 6 m
6 - 7 m
7 - 8 m
8 - 9 m
9 - 10 m
10 -

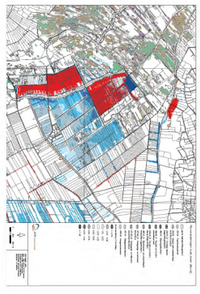
Legend
Cadastral Parcels
Proposed Pipeline
Proposed Pipeline Buffer
Proposed Pipeline Buffer Parcels
Proposed Pipeline Buffer Parcels Ownership
Proposed Pipeline Buffer Parcels Ownership Type
Proposed Pipeline Buffer Parcels Ownership Type Area
Proposed Pipeline Buffer Parcels Ownership Type Area Perimeter
Proposed Pipeline Buffer Parcels Ownership Type Area Perimeter Shape_Length
Proposed Pipeline Buffer Parcels Ownership Type Area Perimeter Shape_Length Shape_Area
Proposed Pipeline Buffer Parcels Ownership Type Area Perimeter Shape_Length Shape_Area Shape
Proposed Pipeline Buffer Parcels Ownership Type Area Perimeter Shape_Length Shape_Area Shape

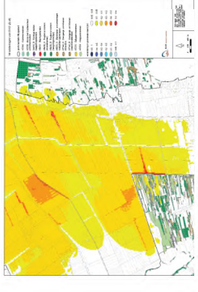

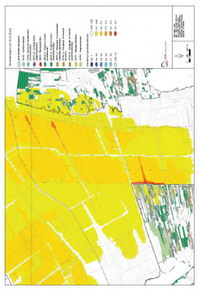
CONSERVATION EASEMENTS
CONSERVATION EASEMENT
CONSERVATION EASEMENT
CONSERVATION EASEMENT

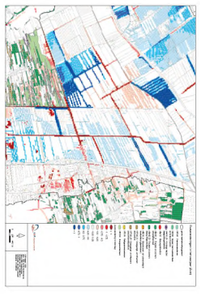

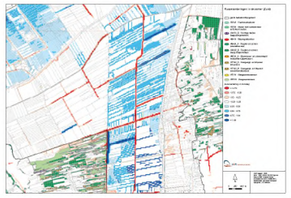
Przeznaczenie terenu na obszarze ZL.U.6
Lasy
ZL.U.6 - Tereny lasów
ZL.U.6 - Tereny lasów chronione
Tereny rolne
RU.U.6 - Tereny rolne
Tereny zabudowy
MN.U.6 - Zabudowa mieszkaniowa jednorodzinna
MW.U.6 - Zabudowa mieszkaniowa wielorodzinna
MW.U.6 - Zabudowa mieszkaniowa wielorodzinna z usługami
MW.U.6 - Zabudowa mieszkaniowa wielorodzinna z usługami
U.U.6 - Zabudowa usługowa
Inne
U.K.U.6 - Cmentarz
Nieprzeznaczone na cele
Nieprzeznaczone na cele
KD.D - 12.0 - 12.0
KD.D - 12.0 - 12.0
KD.D - 12.0 - 12.0
KD.D - 12.0 - 12.0
KD.D - 12.0 - 12.0
KD.D - 12.0 - 12.0
KD.D - 12.0 - 12.0
KD.D - 12.0 - 12.0
Granica opracowania planu
0 10 20 30 40 50 60 70 80 90 100 m
Wydział Geodezji i Gospodarki Nieruchomościami
Wydział Geodezji i Gospodarki Nieruchomości
Wydział Geodezji i Gospodarki Nieruchomości

Bezoekadres
Suderwei 2
9269 TZ Feanwâlden

Postadres
Postbus 32
9269 ZR Feanwâlden
Telefoon [redacted]
Fax [redacted]
[redacted]

www.altwym.nl