



QUICKSCAN WET NATUURBESCHERMING

PEELKANT (ONG.)

TE SINT ANTHONIS



Ecologie



Rapportage quickscan Wet natuurbescherming

Peelkant (ong.) te Sint Anthonis

| | |
|---------------------------|---|
| Opdrachtgever | Compositie 5 stedenbouw Boschstraat 35 - 37 4811 GB Breda |
| Rapportnummer | 12761.005 |
| Versienummer | D4 |
| Status | Eindrapportage |
| Datum | 15 oktober 2021 |
| Vestiging | Brabant Heinz Moormannstraat 1b 5831 AS Boxmeer 088 - 5001600 boxmeer@econsultancy.nl |
| Opsteller | Mevrouw P.P.J. Vullings, BSc |
| Paraaf |  |
| Kwaliteitscontrole | Mevrouw drs. L.E.L. Gijsen |
| Paraaf |  |



Kwaliteitszorg

Econsultancy is lid van het Netwerk Groene Bureaus (NGB). Het NGB is een vereniging van ecologische advies- en onderzoeksbureaus die werkt aan de kwaliteit van advisering gericht op natuur, landschap, water, milieu en ruimte en die de belangen behartigt van groene adviesbureaus. Het Netwerk hanteert een gedragscode die opdrachtgevers en andere belanghebbers een basis biedt om de leden aan te spreken op de kwaliteit van hun werk.

Econsultancy werkt volgens een dynamisch kwaliteits- en milieusysteem, zoals beschreven in het kwaliteits- en milieuhandboek. Ons kwaliteits- en milieusysteem is gecertificeerd volgens de eisen in de NEN-EN-ISO 9001 en NEN-EN-ISO 14001.

Betrouwbaarheid

Dit onderzoek is op zorgvuldige wijze uitgevoerd conform de toepasselijke en van kracht zijnde regelgeving ten aanzien van natuurwetgeving. Het onderzoek betreft een momentopname en geeft een inschatting van de geschiktheid van de onderzoekslocatie voor beschermde soorten en het al dan niet voorkomen van soorten. De gebruikte informatie omtrent verspreiding van soorten is deels afkomstig uit de NDFF en mag niet zonder toestemming worden verstrekt aan derden of op enige andere wijze openbaar gemaakt worden. Econsultancy aanvaardt geen aansprakelijkheid ten aanzien van mogelijke beslissingen die de opdrachtgever naar aanleiding van het door Econsultancy uitgevoerde onderzoek neemt.

In het algemeen kan gesteld worden dat een quickscan geldig is voor een periode van 2 tot 3 jaar, tenzij in deze periode de ecologische omstandigheden wezenlijk zijn veranderd en/of de Wet natuurbescherming, dan wel inzichten hieromtrent zijn gewijzigd. Bij uitstel van de uitvoering van een project met meer dan 3 jaar verdient het de aanbeveling de resultaten van de quickscan opnieuw te toetsen.

INHOUDSOPGAVE

| | | |
|---|---|----|
| 1 | INLEIDING | 1 |
| 2 | GEBIEDSBESCHRIJVING | 2 |
| | 2.1 Huidig gebruik onderzoekslocatie en omgeving | 2 |
| | 2.2 Toekomstig gebruik van de onderzoekslocatie en voorgenomen ingrepen | 6 |
| 3 | ONDERZOEKSMETHODIEK | 7 |
| 4 | OVERZICHT VAN DE NATIONALE NATUURWETGEVING | 8 |
| | 4.1 Zorgplicht | 8 |
| | 4.2 Soortenbescherming | 8 |
| | 4.3 Gebiedenbescherming | 9 |
| | 4.4 Houtopstanden | 10 |
| 5 | AANGETROFFEN EN TE VERWACHTEN BESCHERMDE SOORTEN | 11 |
| | 5.1 Vogels | 11 |
| | 5.2 Vleermuizen | 13 |
| | 5.3 Overige zoogdieren | 15 |
| | 5.4 Reptielen | 17 |
| | 5.5 Amfibieën | 17 |
| | 5.6 Vissen | 18 |
| | 5.7 Ongewervelden | 18 |
| | 5.8 Vaatplanten | 19 |
| 6 | TOETSING AAN SOORTENBESCHERMING | 20 |
| | 6.1 Broedvogels | 20 |
| | 6.2 Vleermuizen | 21 |
| | 6.3 Steenmarter, hermelijn, bunzing en wezel | 21 |
| | 6.4 Das | 22 |
| | 6.5 Levendbarende hagedis | 22 |
| | 6.6 Alpenwatersalamander | 22 |
| | 6.7 Rugstreeppad | 22 |
| | 6.8 Algemene grondgebonden zoogdieren en amfibieën | 23 |
| | 6.9 Overige soort(groep)en | 23 |
| 7 | TOETSING AAN GEBIEDENBESCHERMING | 24 |
| | 7.1 Natura 2000 | 24 |
| | 7.2 Natuurnetwerk Nederland | 25 |
| 8 | HOUTOPSTANDEN | 26 |
| 9 | SAMENVATTING EN CONCLUSIES | 27 |

Bijlage 1 toelichting verbodsbepalingen Wet natuurbescherming
 Bijlage 2 verklarende woordenlijst

1 INLEIDING

Econsultancy heeft van Compositie 5 stedenbouw opdracht gekregen voor het uitvoeren van een quickscan Wet natuurbescherming aan de Peelkant (ong.) te Sint Anthonis.

De quickscan Wet natuurbescherming is uitgevoerd in het kader van een bestemmingsplanwijziging voor een nieuwe woningbouwontwikkeling en heeft als doel in te schatten of er op de onderzoekslocatie planten- en diersoorten aanwezig of te verwachten zijn, die volgens de Wet natuurbescherming een beschermde status hebben en die mogelijk negatieve invloed kunnen ondervinden door de voorgenomen ingreep. Tevens is beoordeeld of de voorgenomen ingreep invloed kan hebben op Natura 2000-gebieden, houtopstanden die middels de Wet natuurbescherming zijn beschermd, of op gebieden die deel uitmaken van het Natuurnetwerk Nederland.

Econsultancy is lid van de branchevereniging "Netwerk Groene Bureaus" en werkt volgens de door het Netwerk opgestelde gedragscode en protocollen. In dat kader verklaart Econsultancy ten behoeve van de onderzoekslocatie niet eerder betrokken te zijn geweest voor ecologische advisering of ecologisch onderzoek.

2 GEBIEDSBESCHRIJVING

2.1 Huidig gebruik onderzoekslocatie en omgeving

De onderzoekslocatie ($\pm 10,4$ hectare) ligt aan de Peelkant (ong.), circa 540 meter ten zuidwesten van de kern van Sint Anthonis. In figuur 1 is de topografische ligging van de onderzoekslocatie weergegeven.

Volgens de topografische kaart van Nederland zijn de coördinaten van het midden van de onderzoekslocatie $X = 188.790$, $Y = 403.722$.

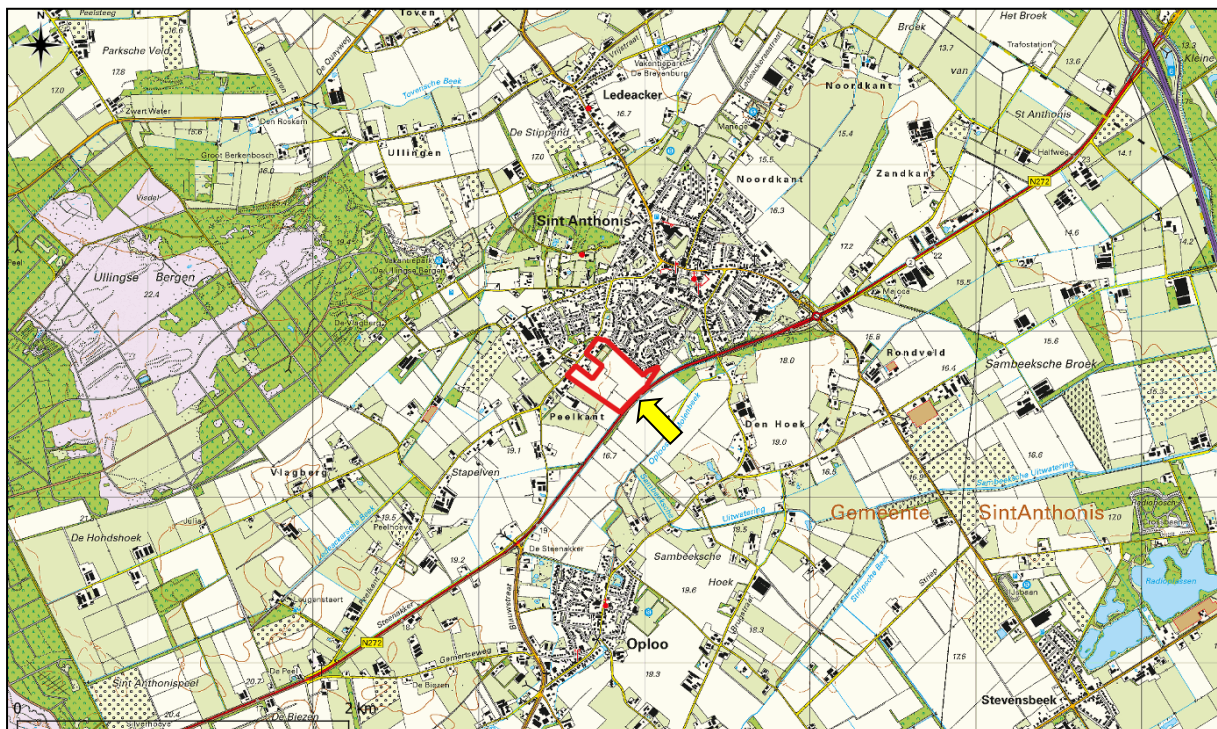

Figuur 1. Topografische ligging van de onderzoekslocatie.

De onderzoekslocatie betreft een agrarisch perceel waar de afgelopen twee jaar aardappelen en maïs op zijn verbouwd. Daarnaast maakt een deel van de achtertuin van de woning aan de Peelkant 21 deel uit van de onderzoekslocatie met drie schuren op het perceel. Verder loopt dwars door de onderzoekslocatie een groenstrook met diverse bomensoorten en knotwilgen, met langs de knotwilgen een watergang waarvan het waterpeil ten tijde van het veldbezoek zeer laag was. Ook zijn er groenstroken aanwezig rondom de onderzoekslocatie. Ten zuiden van de onderzoekslocatie is een watergang gelegen met daarachter de provinciale weg en ten westen van de onderzoekslocatie zijn agrarische percelen gelegen met bijbehorende boerderijen. Ten noorden en oosten van de onderzoekslocatie is een woonwijk gelegen.

In figuur 2 is een luchtfoto van de onderzoekslocatie en de directe omgeving weergegeven. De figuren 3 t/m 26 geven een impressie van de onderzoekslocatie, middels foto's die zijn genomen tijdens het veldbezoek.



Figuur 2. Luchtfoto onderzoekslocatie en directe omgeving.



Figuur 3. Entree ten noorden van de onderzoekslocatie.



Figuur 4. Bosschage links van de woning aan de Peelkant 21.



Figuur 5. Bosschage met houtwal ten noorden van de onderzoekslocatie.



Figuur 6. Stallen ten noorden van de onderzoekslocatie.



Figuur 7. Grens tuin Peelkant 21 met akkerland.



Figuur 8. Akkerland vanuit het noordoosten gezien.



Figuur 9. Achterzijde houtwal ten noordoosten van de onderzoekslocatie.



Figuur 10. Akkerland vanuit het oosten gezien.



Figuur 11. Knotwilgen langs watergang ten zuiden van de onderzoekslocatie dwars door het akkerland.



Figuur 12. Akkerland ten zuiden van de onderzoekslocatie.



Figuur 13. Akkerland ten zuidwesten van de onderzoekslocatie.



Figuur 14. Westzijde akkerland.



Figuur 15. Houtwal rechts van de woning aan de Peelkant 21.



Figuur 16. Eerste schuur op de onderzoekslocatie.



Figuur 17. Zijkant schuur op de onderzoekslocatie.



Figuur 18. Zijkant tweede schuur op de onderzoekslocatie.



Figuur 19. Tussenstuk van de twee schuren met verbindinggebouw.



Figuur 20. Indruk binnenkant schuren.



Figuur 21. Derde schuur op de onderzoekslocatie.



Figuur 22. Vierde schuur is niet meer intact.



Figuur 23. Spullen in achtertuin Peelkant 21.



Figuur 24. Achtertuin Peelkant 21.



Figuur 25. Achtertuin Peelkant 21.



Figuur 26. Achtertuin Peelkant 21.

2.2 Toekomstig gebruik van de onderzoekslocatie en voorgenomen ingrepen

De initiatiefnemer is voornemens de stallen te slopen en een nieuwe woningbouwontwikkeling te realiseren (zie figuur 27).



Figuur 27. Situatietekening inrichtingsplannen onderzoekslocatie (bron: Compositie 5 stedenbouw, tekeningnummer 194636j14, d.d. 17-12-2020).

3 ONDERZOEKSMETHODIEK

Het onderzoek is uitgevoerd middels het verrichten van een veldbezoek en een bureauonderzoek. Op deze wijze is inzicht verkregen in de aanwezigheid van geschikt habitat en de daarbij te verwachten beschermde soorten, gesitueerd op of nabij de onderzoekslocatie.

Het veldbezoek is afgelegd op 10 december 2020. Tijdens dit veldbezoek is de gehele onderzoekslocatie, alsmede de directe omgeving beoordeeld. Gedurende het veldbezoek is gelet op de mogelijke aanwezigheid van beschermde en bedreigde soorten op basis van het aanwezige habitat.

Verder is aan de hand van verspreidingsatlassen, andere standaardwerken en op basis van “expert judgement” nagegaan welke bijzondere planten- en diersoorten er voor kunnen komen op de onderzoekslocatie en zijn omtrent gebiedsbescherming gegevens van de provincie Noord-Brabant opgevraagd. Actuele verspreidingsgegevens van flora en fauna zijn uit de Nationale Databank Flora en Fauna (NDFF) opgevraagd.

De quickscan Wet natuurbescherming is een toets van de ecologische potenties van de onderzoekslocatie en betreft geen volwaardig soort(en) specifiek onderzoek. Er zijn in het onderhavige onderzoek geen inventarisaties uitgevoerd van soorten en soortgroepen. Een ecologische inventarisatie beslaat meerdere veldbezoeken gedurende de voor de soortgroep meest gunstige periode van het jaar.

4 OVERZICHT VAN DE NATIONALE NATUURWETGEVING

Dit hoofdstuk geeft achtergrondinformatie over de natuurwetgeving waaraan de voorgenomen ingreep op de onderzoekslocatie wordt getoetst. Er wordt een globale toelichting gegeven ten aanzien van potentiële overtredingen van de Wet natuurbescherming bij de meest voorkomende soorten en soortgroepen. Dit hoofdstuk is niet toegespitst op de situatie op de onderzoekslocatie, maar geeft enkel een beschrijving van de vigerende wetgeving. De Wet natuurbescherming is gericht op:

- het beschermen en ontwikkelen van de natuur, mede vanwege de intrinsieke waarde en het behouden en herstellen van de biologische diversiteit;
- het doelmatig beheren, gebruiken en ontwikkelen van de natuur ter vervulling van maatschappelijke functies;
- het verzekeren van een samenhangend beleid gericht op het behoud en beheer van waardevolle landschappen, vanwege hun bijdrage aan de biologische diversiteit en hun cultuurhistorische betekenis, mede ter vervulling van maatschappelijke functies.

De bevoegdheid voor het verlenen van ontheffingen en vrijstellingen bij soortenbescherming ligt grotendeels bij de provincies. De provincie is bevoegd gezag voor de toetsing van handelingen met mogelijke gevolgen voor beschermde dier- en plantensoorten (de soortenbeschermingsbepalingen) én voor Natura 2000-gebieden (de gebiedenbeschermingsbepalingen). Alleen bij ruimtelijke ingrepen waarmee grote nationale belangen zijn gemoeid, blijft het Rijk bevoegd gezag.

4.1 Zorgplicht

Het eerste artikel in de Wet natuurbescherming heeft betrekking op de zorgplicht en heeft betrekking op het voorkomen of beperken van schade aan soorten en gebieden, voor zover deze niet middels overige verbodsbepalingen zijn gereguleerd. Het gaat daarbij in de praktijk vooral om minder streng beschermde soorten, waarbij het onnodig doden, verwonden of beschadigen dient te worden vermeden.

In bijlage 1 wordt dit artikel nader toegelicht.

4.2 Soortenbescherming

Bij een quickscan wordt in beeld gebracht of er (potentiële) vaste rust- of voortplantingsplaatsen aanwezig zijn van de soorten uit de verschillende beschermingsregimes. Vervolgens wordt beoordeeld of de voorgenomen ingreep verstorend kan zijn en of nader onderzoek noodzakelijk wordt geacht.

De Wet natuurbescherming onderscheidt beschermingsregimes voor soorten op grond van internationale verdragen, aangevuld met soorten die vanuit een nationaal oogpunt beschermd worden. Hierdoor zijn er in de Wet natuurbescherming drie verschillende verbodsartikelen per categorie soorten;

- soorten van de Vogelrichtlijn (*artikel 3.1*);
- soorten van de Habitatrichtlijn en de verdragen van Bern en Bonn (*artikel 3.5*);
- andere soorten (*artikel 3.10*).

In bijlage 1 worden deze artikelen nader toegelicht.

4.3 Gebiedenbescherming

Indien een plangebied in of nabij een beschermd gebied is gelegen, dan dient te worden bepaald of er een (extern) effect valt te verwachten. Het gaat daarbij om Natura 2000-gebieden en gebieden behorend tot het Natuurnetwerk Nederland.

4.3.1 Natura 2000

Natura 2000 is de benaming voor een Europees netwerk van natuurgebieden waarin belangrijke flora en fauna voorkomen, gezien vanuit een Europees perspectief. Met Natura 2000 wil men deze flora en fauna duurzaam beschermen. De staatssecretaris van Economische Zaken heeft voor Nederland ruim 160 Natura 2000-gebieden aangewezen. Gezamenlijk hebben ze een oppervlak van ruim 1,1 miljoen hectare. Ze maken deel uit van een samenhangend netwerk van natuurgebieden in de Europese Unie die zijn aangewezen op grond van de Vogelrichtlijn en Habitatrichtlijn. Het doel van Natura 2000 is het keren van de achteruitgang van de biodiversiteit.

Binnen een gebied kan spanning optreden tussen economie en ecologie. In een zogenaamd beheerplan leggen Rijk en provincies vast welke activiteiten, op welke wijze mogelijk zijn. Uitgangspunt is steeds het realiseren van ecologische doelen met respect voor en in een zorgvuldige balans met wat particulieren en ondernemers willen. Het opstellen gebeurt daarom in overleg met alle direct betrokkenen, zoals beheerders, gebruikers, omwonenden, gemeenten, natuurorganisaties en waterschappen. Samen geven ze invulling aan beleven, gebruiken en beschermen. Daar draait het om in de Nederlandse Natura 2000-gebieden (bron: Regiegroep Natura 2000).

Het is verboden zonder vergunning van gedeputeerde staten een project te realiseren dat niet direct verband houdt met of nodig is voor het beheer van een Natura 2000-gebied, maar afzonderlijk of in combinatie met andere plannen of projecten significante gevolgen kan hebben voor een Natura 2000-gebied. (artikel 2.7, lid 2).

Handelingen die een negatieve invloed hebben op Natura 2000-gebieden, worden slechts onder strikte voorwaarden toegestaan. Een vergunning is vereist. Door middel van het Nederlandse vergunningstelsel wordt een zorgvuldige afweging gewaarborgd. De vergunningen zullen beoordeeld en afgegeven worden door de desbetreffende provincie.

4.3.2 Natuurnetwerk Nederland

Het Natuurnetwerk Nederland is het Nederlands netwerk van bestaande en nieuw aan te leggen natuurgebieden. Het netwerk moet natuurgebieden beter verbinden met elkaar en met het omringende agrarisch gebied.

Het Natuurnetwerk Nederland bestaat uit:

- bestaande natuurgebieden, waaronder de 20 Nationale Parken;
- gebieden waar nieuwe natuur aangelegd wordt;
- landbouwgebieden, beheerd volgens agrarisch natuurbeheer;
- ruim 6 miljoen hectare grote wateren: meren, rivieren, de Noordzee en de Waddenzee;
- alle Natura 2000-gebieden.

Conform artikel 1.12 van de Wet natuurbescherming dragen gedeputeerde staten in hun provincie zorg voor de totstandkoming en instandhouding van een samenhangend landelijk ecologisch netwerk, genaamd 'Natuurnetwerk Nederland'. Zij wijzen daartoe in hun provincie gebieden aan die tot dit netwerk behoren.

De planologische begrenzing en beschermingsregimes van het Natuurnetwerk Nederland loopt via het traject van de provinciale ruimtelijke structuurvisies en verordeningen.

4.4 Houtopstanden

De bescherming van houtopstanden conform hoofdstuk 4 van de Wet natuurbescherming heeft als doel om het aanwezige areaal bos in Nederland te behouden. Onder houtopstanden vallen alle zelfstandige eenheden van bomen, boomvormers of struiken van een oppervlakte van tien are of meer of rijbeplanting die meer dan twintig bomen omvat. In bijlage 1 (tabel VI) worden de regels nader toegelicht.

Wanneer houtopstanden geveld worden, niet vallende onder artikel 4.1 van de Wet natuurbescherming, geldt een meldingsplicht bij Gedeputeerde Staten van desbetreffende provincie (artikel 4.2 Wnb). Op basis van deze melding wordt door de provincie beoordeeld of de voorgenomen velling aanvaardbaar is in het kader van natuur- en landschapswaarden. Indien er geen bezwaar is om de houtopstanden te kappen, verplicht artikel 4.2 van de Wet natuurbescherming om binnen 3 jaar na het vellen of tenietgaan van de houtopstand op dezelfde grond houtopstanden opnieuw aan te planten. Er geldt een algehele vrijstelling van de herplantplicht voor houtopstanden die gekapt worden in het kader van natuurbeheer en natuurbehoud.

Indien bij de voorgenomen ontwikkeling herplantplicht geldt, maar niet voldaan kan worden aan de herplantplicht op de projectlocatie zelf, dan dient een ontheffing aangevraagd te worden met betrekking tot de herplantplicht bij de desbetreffende provincie. De provincie toetst vervolgens of voldaan wordt aan de bij de provinciale verordening gestelde regels voor herbeplanting op andere perceelsgronden. Deze regels hebben onder andere betrekking op de kwaliteit, oppervlakte en locatie van de andere grond en de natuurwaarde van de te vellen houtopstand. Tevens kan ontheffing verleend worden van herplantplicht ter plaatse, indien gewerkt wordt via een door het ministerie goedgekeurde gedragscode die gebruikt mag worden door een van de betrokken partijen voor een wijze van vellen en een wijze van herplanten.

5 AANGETROFFEN EN TE VERWACHTEN BESCHERMDE SOORTEN

Het voorkomen van planten- en diersoorten in een gebied wordt mede bepaald door de aanwezigheid van geschikt leefgebied. Een soort kan in zijn leefgebied gebruik maken van verschillende plekken om te verblijven. Al deze plekken (biotopen) kunnen een bepaalde functie voor de soort vervullen. In dit hoofdstuk wordt op basis van het aanwezige habitat / verblijfsmogelijkheden samen met verspreidingsgegevens beschreven welke beschermde soorten binnen de onderzoekslocatie kunnen voorkomen. Afhankelijk van de soort wordt ingegaan op de potentiële aanwezigheid van vaste rust- of voortplantingsplaatsen, foerageergebied en verbindingroutes. Tevens wordt beoordeeld of de voorgenoemen plannen een negatief effect kunnen hebben op de mogelijk aanwezige beschermde soorten. In hoofdstuk 6 wordt beschreven welke juridische implicaties dit voor het project heeft.

5.1 Vogels

5.1.1 Broedvogels (nesten jaarrond beschermd)

Er zijn broedvogels waarvan de nesten ook beschermd zijn op het moment dat ze niet voor de voortplanting in gebruik zijn. Volgens de verspreidingsgegevens van de NDFF en SOVON zijn in de omgeving van de onderzoekslocatie waarnemingen bekend van: boomvalk, buizerd, gierzwaluw, grote gele kwikstaart, havik, huismus, kerkuil, ooievaar, ransuil, roek, slechtvalk, sperwer en steenuil. Van deze soorten kan de slechtvalk op voorhand worden uitgesloten. Deze soort broedt enkel op hoge stenige bebouwing, zoals kantoorgebouwen, torens en fabrieksschoorstenen welke niet aanwezig zijn op de onderzoekslocatie.

Huisumus en gierzwaluw

De huismus en gierzwaluw zijn typische gebouwbewonende koloniebroeders. De nesten van de gierzwaluw bevinden zich over het algemeen binnen de bebouwde kom. De huismus daarentegen wordt zowel binnen als buiten de bebouwde kom waargenomen. Op de onderzoekslocatie zijn geen geschikte nestgelegenheden aangetroffen voor zowel de huismus als gierzwaluw. De stallen op de onderzoekslocatie hebben een dakplaten dak en bevatten geen nisjes of spleten waar deze soorten gebruik van kunnen maken. Negatieve effecten ten aanzien van zowel de huismus als gierzwaluw kunnen op voorhand worden uitgesloten.

Grote gele kwikstaart

Verspreidingsgegevens van de NDFF geven weer dat de grote gele kwikstaart recent is waargenomen in de omgeving van de onderzoekslocatie. De dichtstbijzijnde waarneming betreft een overvliegend exemplaar op circa 2 kilometer afstand van de onderzoekslocatie. De grote gele kwikstaart broedt vlak bij stromend water, in een nis in een muur of onder een brug, bij boomwortels in oevers of in speciale nestkasten. Er is geen stromend water aanwezig op of in de directe omgeving van de onderzoekslocatie. Tevens ontbreken er geschikte broedlocaties op de onderzoekslocatie. De aanwezigheid van een nestlocatie van de grote gele kwikstaart op de onderzoekslocatie kan dan ook worden uitgesloten en negatieve effecten ten aanzien van de grote gele kwikstaart zijn niet aan de orde.

Ooievaar

Volgens verspreidingsgegevens van de NDFF zijn ooievaars recent waargenomen in de omgeving. De waarnemingen betreffen foeragerende en overvliegende exemplaren. Ooievaars broeden op hoge plaatsen zoals bomen, torens, schoorstenen en hoogspanningsmasten en nesten zijn hierdoor gemakkelijk te herkennen. Er zijn echter geen nesten van ooievaars op de onderzoekslocatie aangetroffen. Negatieve effecten ten aanzien van de ooievaar zijn dan ook niet aan de orde.

Kerkuil en steenuil

Volgens verspreidingsgegevens van de NDFF zijn er waarnemingen bekend van een jagende kerkuil op circa 610 meter afstand en een steenuil ter plaatse op circa 70 meter afstand van de onderzoekslocatie. De kerkuil broedt in schuren, kerktorens en veelal in speciale nestkasten. Heel incidenteel kan de kerkuil in boomholtes broeden. Geschikte nestgelegenheden voor de kerkuil ontbreken echter op en in de directe omgeving van de onderzoekslocatie. Ook zal er geen essentieel foerageergebied van de kerkuil verloren gaan. Negatieve effecten ten aanzien van kerkuil is niet aan de orde. De steenuil is een vogel die broedt in natuurlijke holtes van bomen (knotwilgen of hoogstam fruitbomen) of in rustige hoekjes of nissen van gebouwen, in schuren en nestkasten. De knotwilgen met holtes op de onderzoekslocatie zijn mogelijk geschikt als broedlocatie voor de steenuil. Echter zijn er geen sporen als braakballen, krijtstrepen of veren aangetroffen die duiden op aanwezigheid van een steenuil. Het aardappel- en maïsveld vormt geen essentieel foerageergebied voor de steenuil. Het kleinschalig landschap in het noorden van de onderzoekslocatie, evenals de akkerranden en houtwallen kunnen echter wel geschikt leefgebied voor de steenuil vormen. Negatieve effecten ten aanzien van de steenuil, als gevolg van de voorgenomen plannen, zijn dan ook niet uitgesloten (zie hoofdstuk 6).

Boomvalk, buizerd, havik, ransuil, roek en sperwer

Volgens verspreidingsgegevens van de NDFF zijn binnen enkele kilometers van de onderzoekslocatie waarnemingen gedaan van boomvalk, buizerd, havik, ransuil, roek en sperwer. Deze soorten zijn allen voor hun nesten afhankelijk van (hoge) boomopstand. De hoge bomen op en rondom de onderzoekslocatie konden tijdens het veldbezoek goed worden onderzocht op de aanwezigheid van nesten. Er is een groot nest aangetroffen in het midden van de onderzoekslocatie in de groenstrook (zie figuur 28 en 29). Vermoedelijk betreft het een nest van een jaarrond beschermd soort. Vermoedelijk betreft het een nest welke in gebruik is door een buizerd, die overvliegend is waargenomen tijdens het veldbezoek in de nabijheid van de onderzoekslocatie. Bij de voorgenomen herontwikkeling gaat mogelijk de functionaliteit van een vaste rust- of verblijfplaats van een jaarrond beschermd nest verloren (zie hoofdstuk 6). Verder wordt de onderzoekslocatie mogelijk gebruikt als foerageergebied. Het is echter niet te verwachten dat de voorgenomen plannen leiden tot verstoring van essentieel foerageergebied. Het akkerland is een groot deel van het jaar niet geschikt als foerageergebied, aangezien er aardappelen en maïs op verbouwd worden. Er is voldoende foerageergebied in de omgeving aanwezig. Het betreft voornamelijk graslanden en bosschages.



Figuur 28. Groot nest in de middelste groenstrook dwars door de onderzoekslocatie heen van noord naar zuid.



Figuur 29. Ligging potentiële nestlocatie buizerd en verblijfplaatsen boombewonende vleermuizen ten opzichte van de onderzoekslocatie.

5.1.2 Overige broedvogels

De bebouwing en beplanting op de onderzoekslocatie kan nestgelegenheid bieden aan broedvogelsoorten zoals merel, winterkoning en houtduif. De nesten van deze soorten zijn alleen beschermd op het moment dat ze als zodanig in gebruik zijn. Overtredingen van verbodsbepalingen uit de Wet natuurbescherming zijn te voorkomen (zie hoofdstuk 6).

De broedvogels waarvan het nest in uitzonderlijke gevallen eveneens jaarrond is beschermd, zijn voornamelijk holenbroeders, zoals spechten en mezen, of makers van grote nesten, zoals ekster en zwarte kraai. Het gaat hierbij om algemeen voorkomende soorten, die ook in de directe omgeving voldoende broedgelegenheid hebben. Er zijn derhalve geen bijzondere ecologische omstandigheden die rechtvaardigen dat de nesten van genoemde soorten op de onderzoekslocatie een jaarrond beschermde status zouden moeten hebben. Het werken buiten het broedseizoen is voldoende om overtreding van de Wet natuurbescherming te voorkomen (zie hoofdstuk 6).

5.2 Vleermuizen

Volgens verspreidingsgegevens van de NDFP en het cursusdictaat “Vleermuizen en Planologie” (Limpens en Regelink, 2017) is de onderzoekslocatie gelegen in een deel van Nederland waar de volgende vleermuissoorten kunnen voorkomen: gewone dwergvleermuis, ruige dwergvleermuis, rosse vleermuis, laatvlieger, gewone grootvleermuis, franjestaart, meervleermuis, Brandt's vleermuis, baardvleermuis, bosvleermuis en watervleermuis.

Verblijfplaatsen op de onderzoekslocatie

De bebouwing op de onderzoekslocatie is in principe geschikt als verblijfplaats voor vleermuizen, vanwege de aanwezigheid van geschikte ruimtes onder het daktrim en betimmeringen waar vleermuizen gebruik van kunnen maken (figuur 29). Echter zijn er geen geschikte openingen in de bebouwing aangetroffen die leiden naar de zolder en/of ruimtes onder het dakbeschoot welke geschikt zijn als verblijfplaats voor de grootvleermuis. De bebouwing is daarom enkel geschikt als verblijfplaats voor gewone dwergvleermuis, ruige dwergvleermuis en laatvlieger. Deze soorten kunnen de bebouwing in principe gebruiken als zomerverblijf, kraamverblijf, paarverblijf en milde winterverblijfplaats. Bij de sloop van de bebouwing kan daarom sprake zijn van verstoring en vernietiging ten aanzien van een vaste rust- of voortplantingsplaats van desbetreffende soorten (zie hoofdstuk 6).

De aanwezige bomen op de onderzoekslocatie zijn onderzocht op holtes, spleten en/of loshangend schors, die kunnen dienen als potentiële vaste rust- of voortplantingsplaats voor boombewonende vleermuizen. Deze zijn aangetroffen in de knotwilgen en twee andere bomen op de onderzoekslocatie (zie figuur 29 t/m 33). Tevens zijn er diverse bomen begroeid met klimop aanwezig op de onderzoekslocatie welke kunnen dienen als potentiële vaste rust- of voortplantingsplaats voor vleermuizen. Verblijfplaatsen van boombewonende vleermuizen zijn niet uit te sluiten (zie hoofdstuk 6).



Figuur 30. Ruimte achter daktrim en betimmering geschikt voor vleermuizen.



Figuur 31. Holte in knotwilg geschikt voor vleermuizen.



Figuur 32. Holte in boom geschikt voor vleermuizen.



Figuur 33. Met klimop begroeide boom geschikt voor vleermuizen.

Verblijfplaatsen buiten de onderzoekslocatie

Het is door de onderlinge afstand tot de bebouwing in de omgeving niet aannemelijk dat er in de directe invloedssfeer van de onderzoekslocatie potentiële verblijfplaatsen aanwezig zijn die negatieve invloed kunnen ondervinden van de werkzaamheden.

Foerageerhabitat

De onderzoekslocatie zal, gelet op het aanwezige habitat, gebruikt kunnen worden door in de omgeving verblijvende vleermuizen als gewone dwergvleermuis, laatvlieger en mogelijk ruige dwergvleermuis, rosse vleermuis, franjestraat, bosvleermuis en watervleermuis om te foerageren. De plannen zullen echter geen aantasting van belangrijk foerageerhabitat vormen. Door de voorgenomen ingreep zal het aanbod van foerageermogelijkheden niet in het geding komen, in de directe omgeving is meer geschikt foerageerhabitat voor vleermuizen aanwezig. Het betreft graslanden, bomenlanen, bosschages, watergangen en tuinen.

Vliegroutes

Vleermuizen maken veelal gebruik van lijnvormige (donkere) landschapselementen als houtsingels, beken en lanen om zich te verplaatsen tussen verblijfplaatsen en foerageergebieden. Door de herinrichting van de onderzoekslocatie worden mogelijk vliegroutes verstoord. Overtreding ten aanzien van vliegroutes van vleermuizen is mogelijk aan de orde (zie hoofdstuk 6).

5.3 Overige zoogdieren

Alle zoogdieren in Nederland zijn beschermd. Voor sommige algemeen voorkomende soorten geldt een provinciale vrijstelling bij ruimtelijke ontwikkeling. Op deze wijze is er onderscheid te maken in streng beschermde en minder streng beschermde soorten.

Volgens verspreidingsgegevens van de NDFF en Broekhuizen *et. al.* (2016) ligt de onderzoekslocatie binnen het verspreidingsgebied van de volgende streng beschermde grondgebonden zoogdieren: bever, boomarter, bunzing, das, eekhoorn, hermelijn, steenarter en wezel.

5.3.1 Streng beschermde soorten

Bever

Volgens verspreidingsgegevens van de NDFF zijn er waarnemingen bekend van de bever op circa 600 meter afstand van de onderzoekslocatie. De bever leeft in het overgangsgebied van zoete wateren en land: langs beken, rivieren, meren en kanalen. De aanwezigheid van goed bereikbare bomen en struiken op de oever is een vereiste. De watergang aan de zuidzijde van de onderzoekslocatie is beperkt geschikt voor de bever vanwege de afwezigheid van begroeiing langs de oever. Tijdens het veldbezoek zijn er geen sporen, zoals knaagsporen en pootafdrukken, aangetroffen die duiden op het gebruik van de onderzoekslocatie als vaste rust- en verblijfplaats door deze soort. Verstoring ten opzichte van de bever is dan ook niet aan de orde.

Boomarter, bunzing, hermelijn, steenarter en wezel

Volgens verspreidingsgegevens van de NDFF zijn er waarnemingen bekend van de steenarter op circa 630 meter afstand, bunzing op circa 700 meter afstand, boomarter op circa 3,6 kilometer afstand en de hermelijn en wezel op meer dan 5 kilometer afstand van de onderzoekslocatie. Steenarters gebruiken hooizolders, loze ruimtes onder het dak, schuurtjes en dergelijke, oude hopen van onder andere konijnen en takkenrillen als verblijfplaats. Een steenarter heeft binnen zijn territorium verscheidene verblijfplaatsen. Kleine marterachtigen als bunzing, hermelijn en wezel maken gebruik van oude hopen van onder andere mollen en muizen, maar ook houtwallen, steenhopen en ruimtes onder boomwortels. Boomarters komen voor in allerlei typen en leeftijden bos en kiezen hun rust-

plaatsen vaak in boomholten, konijnen-, vossen of dassenhopen, tussen boomwortels of onder takkenbossen. De onderzoekslocatie vormt geschikt habitat voor zowel de steenmarter als bunzing, hermelijn en wezel. Tijdens het veldbezoek zijn geschikte hopen en takkenrillen waargenomen die kunnen dienen als potentiële verblijfplaatsen voor marterachtigen (zie figuur 34 t/m 36). Tevens is er voldoende beschutting op de onderzoekslocatie, waardoor de marterachtigen zich makkelijk kunnen verplaatsen. Nader onderzoek zal moeten uitwijzen of marterachtigen daadwerkelijk gebruik maken van de onderzoekslocatie (zie hoofdstuk 6).



Figuur 34. Hol geschikt voor marterachtigen met maïsresten.



Figuur 35. Hol geschikt voor marterachtigen.



Figuur 36. Geschikte takkenril voor marterachtigen.

Das

Volgens verspreidingsgegevens van de NDFF zijn er waarnemingen bekend van de das op circa 1,5 kilometer afstand van de onderzoekslocatie. De das komt voor in kleinschalige akker- en weidelandschappen met voldoende beschutting, houtwallen en heggen, die kunnen dienen als beschutting en geleiding. Vaak zijn dit zowel hooggelegen als laaggelegen gronden op korte afstand van elkaar. Tijdens het veldbezoek zijn er aan de westzijde van de onderzoekslocatie diverse hopen onder een hek door en achter het hek waargenomen in de tuin van de woning aan de Peelkant 27 die duiden op de aanwezigheid en/of het gebruik van de onderzoekslocatie door de das (zie figuur 37 t/m 39). De voorgenomen werkzaamheden kunnen leiden tot verstoring van de das (zie hoofdstuk 6). Verstoring van essentieel foerageergebied van een in de omgeving verblijvende das is niet te verwachten door de voorgenomen plannen. Dit gezien de aanwezigheid van voldoende andere omliggende gras- en maïsvelden in de directe omgeving van de onderzoekslocatie en het feit dat de landbouwakkers slechts een gedeelte van het jaar voedsel bevatten.



Figuur 37. Groot en breed hol typerend voor de das onder het hek door van Peelkant 27.



Figuur 38. Grote doorgang onder het hek door van Peelkant 27.



Figuur 39. Groot hol achter het hekwerk van Peelkant 27.

Eekhoorn

De onderzoekslocatie vormt geschikt habitat voor de eekhoorn. De hoge bomen op de onderzoekslocatie konden door het ontbreken van bladerdek goed worden onderzocht op de aanwezigheid van nesten. Er zijn geen nesten van eekhoorns aangetroffen, zodat de aanwezigheid van een vaste rust- of voortplantingsplaats van eekhoorn kan worden uitgesloten.

5.3.2 Licht beschermde soorten

De onderzoekslocatie vormt geschikt habitat voor een aantal soorten grondgebonden zoogdieren. Het gaat daarbij om algemene soorten als vos, mol, egel, konijn, haas en diverse muizensoorten. Door de voorgenomen werkzaamheden bestaat de kans dat holen van dergelijke soorten worden vergraven (zie hoofdstuk 6).

5.4 Reptielen

Volgens verspreidingsgegevens van de NDFF en RAVON (van Delft *et. al.* 2015) is binnen enkele kilometers van de onderzoekslocatie de volgende reptielensoort waargenomen: levendbarende hagedis.

Reptielen stellen specifieke eisen aan het habitat die betrekking hebben op verschillende factoren. De levendbarende hagedis leeft in redelijk dicht begroeide gebieden, zoals (vochtige) heide, veen, schraal grasland, open plekken in bossen en rijk begroeide bosranden, maar kan ook in wegbermen, dijkwalen, hagen en houtwallen voorkomen. Daarnaast heeft de soort een duidelijke voorkeur voor vochtige terreinen, met name structuurrijke overgangen van vochtige naar droge terreindelen. Dergelijk habitat is op de onderzoekslocatie aanwezig. Het is mogelijk dat de levendbarende hagedis gebruik maakt van de houtwallen op en rondom de onderzoekslocatie (zie hoofdstuk 6).

5.5 Amfibieën

Volgens verspreidingsgegevens van de NDFF en RAVON (van Delft *et. al.* 2015) zijn binnen enkele kilometers van de onderzoekslocatie de volgende soorten waargenomen: alpenwatersalamander, heikikker, rugstreepad, vinpootsalamander, bastaardkikker, bruine kikker, gewone pad en kleine watersalamander.

Alpenwatersalamander

Volgens verspreidingsgegevens van de NDFF zijn er waarnemingen bekend van de alpenwatersalamander op circa 1,2 kilometer afstand van de onderzoekslocatie. De soort komt vaak voor in de buurt van bos en/of houtwallen. Hij heeft een voorkeur voor zandige leemgronden, waar hij voorkomt in beboste gebieden (loofbos) of kleinschalige landschappen met heggen en struwelen. In het voorjaar komt de soort in allerlei typen water voor, zolang het niet snel stromend, rijk aan vis of rijk beschaduwd is. In de winter overwinteren de soort op het land. Op de onderzoekslocatie en in de directe omgeving is geschikt voortplantings- en/of landhabitat aanwezig voor de alpenwatersalamander. De voorgenomen werkzaamheden kunnen leiden tot verstoring van de alpenwatersalamander (zie hoofdstuk 6).

Rugstreepad

Volgens verspreidingsgegevens van de NDFF zijn er waarnemingen bekend van de rugstreepad op circa 1,8 kilometer afstand van de onderzoekslocatie. De rugstreepad is een streng beschermde soort die graag van ondiepe wateren gebruik maakt. Ondiepe wateren warmen snel op en zijn voor deze moeilijk zwemmende soort toegankelijk. De rugstreepad plant zich in tijdelijke wateren voort. Op de onderzoekslocatie is geen geschikt voortplantingswater aanwezig voor de rugstreepad. Echter kunnen er tijdens de bouwwerkzaamheden tijdelijke plassen ontstaan waardoor de rugstreepad zich kan vestigen op de onderzoekslocatie tijdens zijn voortplantingsperiode van ongeveer april tot eind juli. Er wordt geadviseerd om maatregelen te nemen om vestiging van rugstreepad tijdens de werkzaamheden te voorkomen (zie hoofdstuk 6).

Overige streng beschermde soorten

Overige streng beschermde amfibieënsoorten als vinpootsalamander en heikikker zijn op basis van het ontbreken van geschikt habitat en doordat desbetreffende soorten voornamelijk gebonden zijn aan natuurgebieden in de omgeving uit te sluiten.

Licht beschermde soorten

De sloot aan de zuidoostzijde van de onderzoekslocatie kan voortplantingsmogelijkheden bieden aan algemene amfibieën (zie figuur 40). De onderzoekslocatie vormt weinig geschikt landhabitat voor amfibieën. Incidenteel kunnen algemene soorten als bruine kikker, gewone pad, bastaardkikker en kleine watersalamander beschutting vinden tussen de beplanting en takkenhopen in de groenstrook op de onderzoekslocatie. Voor de mogelijk incidenteel te verwachten soorten geldt een algehele vrijstelling van de Wet natuurbescherming (zie hoofdstuk 6).



Figuur 40. Watergang naast de N272 grenzend aan de zuidkant van de onderzoekslocatie.

5.6 Vissen

De aanwezige watergang op de onderzoekslocatie stond bijna geheel droog tijdens het veldbezoek in december. Het water droogt in de zomer op en daarmee kunnen (beschermde) vissen buiten beschouwing worden gelaten, waaronder de grote modderkruiper vanwege het ontbreken van een modderlaag en onderwatervegetatie.

5.7 Ongewervelden

Libellen

Volgens gegevens van de NDFF zijn er geen beschermde libellensoorten waargenomen in de omgeving van de onderzoekslocatie. Er zijn slechts enkele libellensoorten die binnen de Wet natuurbescherming een strenge bescherming genieten. Deze zijn voor wat betreft hun verspreiding gebonden aan specifieke habitateisen, die veelal alleen in natuurgebied zijn te vinden. Beschermde soorten zijn op de onderzoekslocatie niet te verwachten.

Vlinders

Volgens gegevens van de NDFF zijn de grote vos en kommavlinder in de omgeving van de onderzoekslocatie waargenomen. Beschermde vlinders stellen specifieke eisen aan het voortplantingshabitat. Bij het habitat is het belangrijk dat aan de eisen van alle stadia van de vlindersoort wordt voldaan. Voor de beschermde soorten in Nederland geldt dat deze veelal gebonden zijn aan zeldzame waardplanten, die vaak alleen in natuurterreinen zijn te vinden. Geschikte waardplanten voor de bescherm-

de kommavlinder zijn kleine polletjes van schapengras; soms ook andere zwenkgrassen, buntgras en struisgras welke op de onderzoekslocatie niet aanwezig zijn. Geschikte waardplanten voor de beschermde grote vos zijn de iep, zoete kers en sommige wilgensoorten. De vlindersoort komt voor in gebieden met vochtige, open bossen, bosranden, boomgaarden en andere plekken met grote vrijstaande bomen. De knotwilgen op de onderzoekslocatie vormen geen essentieel habitat voor de grote vos. In de omgeving van de onderzoekslocatie is beter geschikt habitat aanwezig in de vorm van bosranden en bosschages. Het is uitgesloten dat er binnen de onderzoekslocatie geschikt habitat aanwezig is voor een (deel)populatie van een beschermde vlindersoort.

Overige soorten

Overige beschermde soorten, zoals vliegend hert, Europese rivierkreeft en platte schijfhoren, zijn op de onderzoekslocatie uit te sluiten. Er is geen geschikt habitat voor dergelijke beschermde soorten op de onderzoekslocatie aanwezig en er zijn geen waarnemingen bekend in de directe omgeving van de onderzoekslocatie.

5.8 Vaatplanten

Volgens gegevens van de NDFF zijn de drijvende waterweegbree en de kartuizer anjer in de omgeving van de onderzoekslocatie waargenomen. Echter vormt de onderzoekslocatie geen geschikt habitat voor deze beschermde plantensoorten. De aanwezigheid van water, de zuurgraad van de bodem, de beschikbare hoeveelheid voedingsstoffen, de hoeveelheid zonlicht en de antropogene beïnvloeding bepalen in hoeverre een groeiplaats voor een bepaalde plant geschikt is. Vanwege de specifieke eisen die de meeste beschermde soorten stellen aan de groeiomstandigheden zijn beschermde vaatplanten op de onderzoekslocatie niet te verwachten.

6 TOETSING AAN SOORTENBESCHERMING

Als gevolg van de voorgenomen ingreep op de onderzoekslocatie kunnen er overtredingen van verbodsbepalingen uit soortbeschermingsparagrafen uit de Wet natuurbescherming optreden. In dit hoofdstuk wordt beschreven voor welke soorten er sprake is van dreigende overtreding van de Wet natuurbescherming en of met eenvoudige maatregelen overtreding is te voorkomen. Verder wordt beschreven voor welke soorten een vervolgetraject noodzakelijk is, bijvoorbeeld omdat toetsing van de ingreep aan de Wet natuurbescherming op basis van de huidige onderzoeksinspanning niet mogelijk is, en wat de eventuele consequenties zijn ten aanzien van ontheffingen.

6.1 Broedvogels

6.1.1 Steenuil

De nesten van steenuil zijn het gehele jaar beschermd en vallen onder de beschermingscategorie 1 van vogelnesten. Dit zijn nesten die jaarrond gebruikt worden. Volgens artikel 3.1 van de Wet natuurbescherming is het verboden nesten van te beschadigen, te vernielen of weg te nemen, de vogels opzettelijk te doden en/of te storen.

Het noordelijk deel van de onderzoekslocatie en de akkerranden en houtwallen vormen potentieel geschikt leefgebied voor de steenuil. Om te bepalen of er verstoring ten aanzien van steenuilen dreigt, dient meer inzicht te worden verkregen in de aanwezigheid van nesten binnen en in de directe omgeving van de versturende ontwikkelingen. Aantasting van de functionaliteit is aan de orde als geschikt habitat waar de soorten voorkomen in kwantiteit of kwaliteit afneemt, waardoor een plek niet meer de functie van nestplaats of vaste roestplaats, verblijfplaats of functioneel leefgebied (foeraergebied) kan vervullen. Een leefgebied moet voorzien in alles wat nodig is om succesvol te kunnen voortplanten. Indien verstoring niet kan worden voorkomen, dient mogelijk een ontheffing te worden aangevraagd. Om vast te stellen of er beschermde functies van uilen op de onderzoekslocatie aanwezig zijn, dient een nader onderzoek uitgevoerd te worden.

6.1.2 Buizerd

De buizerd en zijn leefomgeving is beschermd volgens artikel 3.1 van de Wet natuurbescherming. De nesten van buizerds zijn het hele jaar beschermd en vallen onder categorie 4 van vogelnesten: 'vogels die jaar in jaar uit gebruik maken van hetzelfde nest en die zelf niet of nauwelijks in staat zijn een nest te bouwen'.

Bij de voorgenomen herontwikkeling van de onderzoekslocatie zal het waargenomen grote nest op de onderzoekslocatie verstoord of vernietigd worden en zijn functionaliteit verliezen. Een nader onderzoek zal uit moeten wijzen of de nesten in gebruik zijn, door welke soort ze in gebruik zijn (vermoedelijk buizerd) en of ze een jaarrond beschermde status hebben. Indien uit aanvullend onderzoek blijkt dat de nesten bezet zijn door een jaarrond beschermde soort, is verstoring door de werkzaamheden niet uit te sluiten en zijn mitigerende maatregelen en ontheffing van de Wet natuurbescherming aan de orde.

6.1.3 Algemene broedvogels

Voor de algemene broedvogelsoorten die op de onderzoekslocatie zijn te verwachten geldt dat, indien het groen buiten het broedseizoen wordt verwijderd, er geen overtredingen plaats zullen vinden met betrekking tot deze soorten. Artikel 3.1 van de Wet natuurbescherming (Het is verboden nesten te beschadigen, te vernielen of weg te nemen) is van toepassing. De nesten mogen echter wel worden

weggenomen wanneer deze op dat moment niet in gebruik zijn. In de Wet natuurbescherming wordt geen vaste periode gehanteerd voor het broedseizoen. Globaal kan voor het broedseizoen de periode maart tot half augustus worden aangehouden. Geldend is echter de aanwezigheid van een broedgeval op het moment van ingrijpen.

Met betrekking tot het verwijderen van de aanwezige beplanting buiten het broedseizoen wordt geadviseerd om ook het snoeiafval buiten het broedseizoen te verwijderen. Een grote stapel snoeiafval vormt namelijk een ideale broedlocatie voor kleine vogelsoorten als de winterkoning. Indien onverhoopt een dergelijke soort hierin tot broeden komt, mag het snoeiafval niet eerder worden verwijderd dan wanneer de jongen definitief zijn uitgevlogen.

6.2 Vleermuizen

Alle vleermuissoorten zijn opgenomen in bijlage IV van de EU-Habitatrichtlijn, dier- en plantensoorten van communautair belang die strikt moeten worden beschermd. Vleermuizen worden ook benoemd in Bijlage II van de conventie van Bonn.

Gelet op de geschiktheid van de bebouwing en de knotwilgen met holtes en spleten op de onderzoekslocatie voor zowel gebouwbewonende als boombewonende vleermuizen, zal aanvullend onderzoek noodzakelijk zijn om de daadwerkelijke functie van het gebied voor vleermuizen te kunnen vaststellen. Deze informatie is benodigd om vast te kunnen stellen of overtredingen van de Wet natuurbescherming aan de orde zijn. De vleermuissoorten die onderzocht dienen te worden zijn zowel gebouwbewonende als boombewonende vleermuizen die in de omgeving van de onderzoekslocatie voorkomen. Gelet op de geschiktheid van de houtwal, bomenrijen en watergangen op en rondom de onderzoekslocatie als vliegroute is bij de voorgenomen werkzaamheden overtreding van de Wet natuurbescherming mogelijk niet te vermijden en dient er aanvullend onderzoek naar gedaan te worden. Dergelijke aanvullende onderzoeken dienen te worden uitgevoerd conform het protocol voor vleermuisonderzoek (Netwerk Groene Bureaus, 2017). Dit houdt in dat afhankelijk van de potentiële functies er in de periode april tot en met september een aantal veldbezoeken uitgevoerd dient te worden. Vervolgens kan aan de hand van de onderzoeksresultaten worden vastgesteld of er overtredingen plaats zullen vinden bij de uitvoering van het project.

Bij het aantreffen van verblijfplaatsen of vliegroutes van vleermuizen is bij de voorgenomen werkzaamheden overtreding van de Wet natuurbescherming naar verwachting niet te vermijden en is daarom een ontheffingsaanvraag aan de orde. Door het treffen van maatregelen zal de functionaliteit van een beschermde functie behouden moeten worden en zal schade aan individuen moeten worden voorkomen. Deze maatregelen, omschreven in een activiteitenplan, dienen vervolgens ter goedkeuring worden voorgelegd aan de provincie Noord-Brabant, middels een ontheffingsaanvraag.

6.3 Steenmarter, hermelijn, bunzing en wezel

In de provincie Noord-Brabant zijn de steenmarter, bunzing, hermelijn en wezel beschermde inheemse diersoorten en tevens opgenomen in onderdeel A, behorende bij artikel 3.10, eerste lid, onderdeel a, van de nationaal beschermde dier- en plantensoorten volgens de Wet natuurbescherming. De hermelijn en de wezel staan als gevoelig vermeld op de Rode Lijst van Nederlandse Zoogdieren (2009).

Gelet op de geschiktheid van de onderzoekslocatie voor marterachtigen, zal aanvullend onderzoek noodzakelijk zijn om de daadwerkelijke functie van het gebied voor marterachtigen te kunnen vaststellen. Deze informatie is benodigd om te kunnen bepalen of overtredingen van de Wet natuurbescherming aan de orde zijn bij de voorgenomen plannen. Indien blijkt dat de onderzoekslocatie in

gebruik is door desbetreffende soorten dienen mitigerende maatregelen genomen te worden en dient mogelijk een ontheffing te worden aangevraagd.

6.4 Das

De das is een beschermde inheemse diersoort en is tevens opgenomen in onderdeel A, behorende bij artikel 3.10, eerste lid, onderdeel a, van de nationaal beschermde dier- en plantensoorten volgens de Wet natuurbescherming.

De aangetroffen dassenpijp en de vaste looproute onder het hek door bij de woning aan de Peelkant 27 ten westen van de onderzoekslocatie worden mogelijk verstoord en/of vernietigd bij de voorgenoemen plannen. Nader onderzoek is benodigd om de functie van het gebied voor de das inzichtelijk te maken. Daarnaast dienen de locaties in beeld gebracht te worden van andere vaste voortplantings- en rustplaatsen en van het functioneel leefgebied (migratieroutes of foerageergebieden) van de das in de omgeving. Het onderzoek naar de functie van de das op de onderzoekslocatie kan jaarrond uitgevoerd worden middels het plaatsen van cameravallen en een aantal gerichte terreininspecties. Daarnaast kan aanvullend gebruik worden gemaakt van gegevens van Stichting Das & Boom of Stichting Dassenwerkgroep Brabant.

6.5 Levendbarende hagedis

De levendbarende hagedis is een Nationaal beschermde diersoort en is opgenomen in onderdeel A, behorende bij artikel 3.10, eerste lid, van de Wet natuurbescherming.

Het is mogelijk dat de levendbarende hagedis gebruik maakt van de houtwallen op en rondom de onderzoekslocatie. Nader onderzoek is benodigd om de functie van de onderzoekslocatie voor de levendbarende hagedis inzichtelijk te maken. Dit onderzoek dient plaats te vinden gedurende de periode april-mei. Het onderzoek dient aan te tonen of en welke functie de onderzoekslocatie heeft voor de levendbarende hagedis.

6.6 Alpenwatersalamander

De alpenwatersalamander is een nationaal beschermde diersoort en is opgenomen in artikel 3.10, eerste lid, onderdeel a, van de Wet natuurbescherming.

Het is mogelijk dat de alpenwatersalamander gebruik maakt van de houtwallen op en rondom de onderzoekslocatie als landhabitat. Nader onderzoek is benodigd om de functie van de onderzoekslocatie voor de alpenwatersalamander inzichtelijk te maken. Het aanvullend onderzoek dient plaats te vinden conform het "Soortinventarisatieprotocol in het kader van de Wet natuurbescherming" (Netwerk Groene Bureaus, 2017). Het onderzoek dient aan te tonen of en welke functie de onderzoekslocatie heeft voor de alpenwatersalamander.

6.7 Rugstreepad

De rugstreepad is een beschermde inheemse diersoort als bedoeld in artikel 3.5 van de Wet natuurbescherming op basis van het feit dat de soort is opgenomen in bijlage IV van de Habitatrichtlijn en is benoemd in Bijlage II van de Conventie van Bern. De rugstreepad staat vermeld op de Rode lijst Amfibieën uit 2009 met de status 'gevoelig'.

Tijdens de bouwwerkzaamheden kunnen er tijdelijke plassen ontstaan waardoor de rugstreepad zich kan vestigen op de onderzoekslocatie tijdens zijn voortplantingsperiode van ongeveer april tot eind

juli. Er wordt geadviseerd om maatregelen te nemen om vestiging van rugstreeppad tijdens de werkzaamheden te voorkomen. Het ontstaan van plassen op de onderzoekslocatie tijdens de voortplantingsperiode van de rugstreeppad dient voorkomen te worden door gedurende de periode van april tot eind juli het terrein te egaliseren of schermen te plaatsen om het terrein wanneer egaliseren niet mogelijk is. Maatregelen dienen te worden opgenomen in een ecologisch werkprotocol.

6.8 Algemene grondgebonden zoogdieren en amfibieën

Voor de te verwachten soorten geldt dat de werkzaamheden mogelijk verstorend kunnen werken. Als gevolg van graafwerkzaamheden kunnen dieren verwond of gedood worden en holen kunnen worden verwijderd. Dit houdt een overtreding van artikel 3.10 van de Wet natuurbescherming in. Voor de te verwachten soorten geldt, op grond van het provinciale soortenbeleid, bij ruimtelijke ontwikkelingen echter een vrijstelling, waardoor geen ontheffing hoeft te worden aangevraagd. Het is echter in het kader van de zorgplicht wel noodzakelijk om voldoende zorg te dragen voor de aanwezige individuen en al het redelijkerwijs mogelijke dient gedaan te worden om het doden van individuen te voorkomen.

Het doden of verwonden kan plaatsvinden indien schuil- of voortplantingslocaties worden beschadigd. Dit kan door het verwijderen van takkenhopen, bladeren en andere materialen die door langdurige opslag of aanwezigheid schuilplaatsen bieden. Aanwezige dieren moeten de gelegenheid krijgen om veilig weg te komen. Indien noodzakelijk dient een aanwezig dier zorgvuldig te worden verplaatst naar een geschikte locatie buiten het gebied waar de werkzaamheden plaatsvinden.

6.9 Overige soort(groep)en

Overtredingen van de Wet natuurbescherming ten aanzien van beschermde soorten behorend tot de overige soortgroepen zijn wegens het ontbreken van geschikt habitat/verblijfsmogelijkheden, op basis van verspreidingsgegevens, de aanwezigheid van voldoende alternatieven en/of gezien de aard van de ingreep in dit geval niet aan de orde.

7 TOETSING AAN GEBIEDENBESCHERMING

In algemene zin kan er door een plan sprake zijn van negatieve gevolgen, op vanuit de Wet natuurbescherming aangewezen beschermde gebieden. In dit hoofdstuk wordt beschreven voor welke gebieden er mogelijk sprake is van negatieve effecten als gevolg van de voorgenomen ingrepen op de onderzoekslocatie. Verder wordt beschreven of een vervolgtraject noodzakelijk is en wat de eventuele consequenties zijn ten aanzien van vergunningen.

7.1 Natura 2000

De onderzoekslocatie is niet gelegen binnen de grenzen, of in de directe nabijheid van een gebied dat aangewezen is als Natura 2000. Het meest nabijgelegen Natura 2000-gebied, "Maasduinen", bevindt zich op circa 9,5 kilometer afstand ten oosten van de onderzoekslocatie (zie figuur 41).

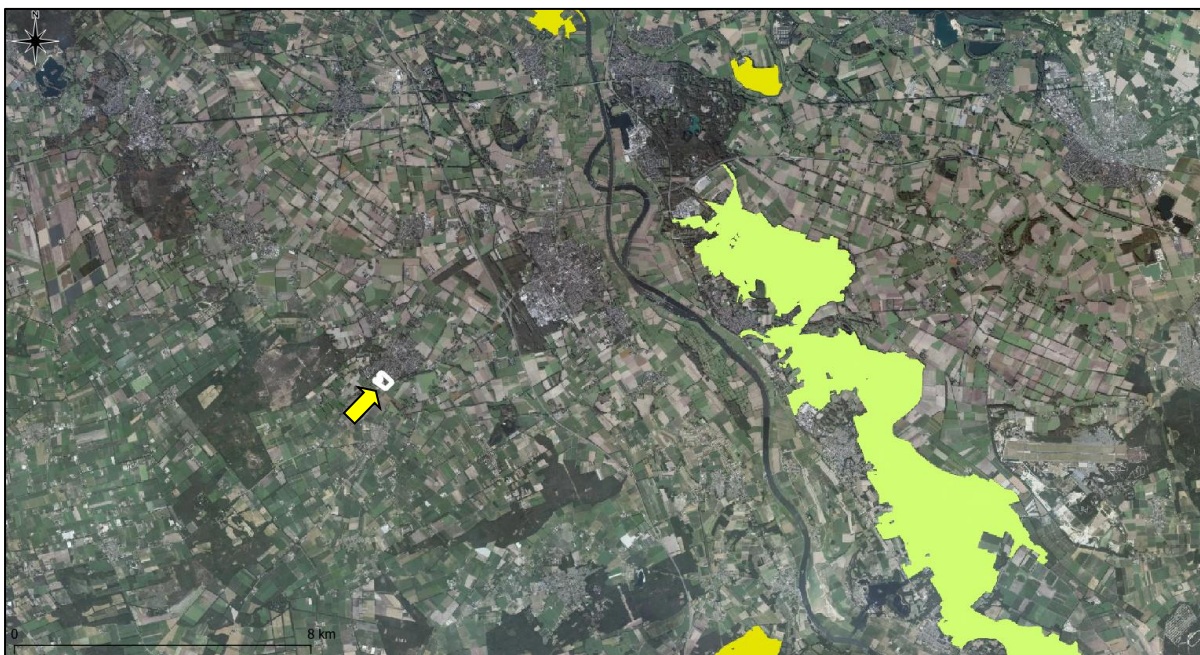

Figuur 41. Ligging onderzoekslocatie ten opzichte van Natura 2000.

De onderzoekslocatie is niet gelegen binnen een Natura 2000-gebied. Indien er sprake zou zijn van een effect, betreft dit een extern effect. Externe effecten als gevolg van licht, trilling en geluid als door de voorgenomen plannen op de onderzoekslocatie zijn, gezien de afstand tot de meest nabijgelegen Natura 2000-gebieden niet te verwachten. Externe effecten als gevolg van een toename van stikstofdepositie zijn vanwege de nieuwe bouwontwikkeling op voorhand niet uit te sluiten. Met het plan zullen er stikstofoxiden worden uitgestoten. Indien er tijdens de werkzaamheden gebruik gemaakt gaat worden van relatief nieuw materieel (vanaf 2015) wordt de stikstofuitstoot tijdens de werkzaamheden zodanig beperkt dat negatieve effecten op voorhand kunnen worden uitgesloten. Indien er gebruik gemaakt gaat worden van ouder materieel dient er een onderzoek stikstofdepositie plaats te vinden om uit te sluiten dat er negatieve effecten op Natura 2000-gebieden zullen optreden. Dit kan in eerste instantie worden onderzocht middels een modelberekening (Aerius-calculator).

7.2 Natuurnetwerk Nederland

De onderzoekslocatie maakt geen deel uit van het Natuurnetwerk. De onderzoekslocatie ligt echter wel in de nabijheid van een gebied, behorend tot het Natuurnetwerk Nederland. Het meest nabijgelegen gebied bevindt zich circa 100 meter ten oosten van de onderzoekslocatie. In figuur 42 is de ligging van de onderzoekslocatie ten opzichte van het Natuurnetwerk Nederland weergegeven.



Figuur 42. Ligging onderzoekslocatie ten opzichte van het Natuurnetwerk Nederland.

De onderzoekslocatie is op 100 meter afstand van een onderdeel van het Natuurnetwerk Nederland gelegen. Door de voorgenomen plannen op de onderzoeklocatie in combinatie met de afstand, zullen de wezenlijke kenmerken en waarden van het Natuurnetwerk Nederland derhalve niet worden aangetaast. Vervolgonderzoek in het kader van het Natuurnetwerk Nederland wordt niet noodzakelijk geacht.

8 HOUTOPSTANDEN

De Wet natuurbescherming beschermt bos van minimaal 10 are en bomenrijen van minimaal 21 bomen, gelegen buiten de bebouwde kom (de zogenaamde 'houtopstanden'). Het is verboden deze houtopstanden geheel of gedeeltelijk te vellen zonder voorafgaande melding bij gedeputeerde staten. In dit hoofdstuk wordt beschreven of er bij de voorgenomen kap sprake is van meldingsplicht en herplantplicht conform artikel 4.2 en artikel 4.3 van de Wet natuurbescherming. Verder wordt beschreven of er vervolgmataregelen getroffen dienen te worden ten behoeve van de voorgenomen houtkap.

De bomen op de onderzoekslocatie behorende tot de achtertuin van de woning aan de Peelkant 21 vallen niet onder de definitie houtopstanden, als bedoeld in paragraaf 4.1 van de Wet natuurbescherming. Deze te vellen bomen op de onderzoekslocatie betreft een houtopstand in tuinen. Voor deze houtopstand geldt geen meldingsplicht en herplantplicht.

De bomen de onderzoekslocatie die gekapt gaan worden ten behoeve van de aanleg van een weg en voetpad vallen onder artikel 4.2 van de Wet natuurbescherming, waardoor een meldingsplicht geldt voorafgaand aan de kap. Tevens dient de rechthebbende zorg te dragen voor de herbeplanting van dezelfde grond binnen drie jaar na het vellen van de houtopstand. Indien de herbeplanting van dezelfde grond binnen drie jaar na het vellen van de houtopstand gerealiseerd wordt, is er geen ontheffing van artikel 4.3 van de Wet natuurbescherming benodigd. De kapmelding dient te worden ingediend bij de provincie Noord-Brabant. Mocht het niet mogelijk zijn om op dezelfde grond te herbeplanten dient een ontheffing aangevraagd te worden voor artikel 4.3 van de Wet natuurbescherming. Het betreft een ontheffing voor het herbeplanten op andere grond. Een ontheffing kan verleend worden, indien de herbeplanting voldoet aan de gestelde regels.

9 SAMENVATTING EN CONCLUSIES

Econsultancy heeft in opdracht van Compositie 5 stedenbouw een quickscan Wet natuurbescherming uitgevoerd aan de Peelkant (ong.) te Sint Anthonis.

De quickscan Wet natuurbescherming is uitgevoerd in het kader van een bestemmingsplanwijziging voor een nieuwe woningbouwontwikkeling en heeft tot doel om in te schatten of er op de onderzoekslocatie planten- en diersoorten, gebieden of houtopstanden aanwezig zijn die volgens de Wet natuurbescherming een beschermde status hebben en die mogelijk negatieve gevolgen kunnen ondervinden door de voorgenomen ingreep.

De initiatiefnemer is voornemens stallen te slopen en een nieuwe woningbouwontwikkeling te realiseren.

De aanwezigheid van geschikt habitat op de onderzoekslocatie voor de verschillende soorten en soortgroepen is weergegeven in tabel I. In de tabel is samengevat of de voorgenomen ingreep mogelijk verstorend kan werken en wat de consequenties zijn voor eventuele vervolgstappen, zoals soortgericht nader onderzoek of vergunningstrajecten. In de tabel is weergegeven of maatregelen noodzakelijk zijn om overtreding van de Wet natuurbescherming voor bepaalde soortgroepen te voorkomen.

Tabel I. Overzicht geschiktheid onderzoekslocatie voor soortgroepen en te nemen vervolgstappen

| Soortgroep | | Geschikt habitat | Ingreep verstorend | Nader onderzoek | Ontheffingsaanvraag | Bijzonderheden / opmerkingen* |
|--------------------------|--------------------|------------------|--------------------|-----------------|---------------------------------|--|
| Broedvogels | algemeen | ja | ja | nee | nee | het verwijderen van nestgelegenheden buiten het broedseizoen uitvoeren of voorafgaand aan de werkzaamheden een broedvogelinspectie uitvoeren |
| | jaarrond beschermd | ja | mogelijk | ja | afhankelijk van nader onderzoek | nader onderzoek naar steenuil en roofvogels |
| Vleermuizen | verblijfplaatsen | ja | mogelijk | ja | afhankelijk van nader onderzoek | nader onderzoek naar gebouwbewonende en boombewonende vleermuizen |
| | foerageergebied | ja | nee | nee | nee | - |
| | vliegroutes | ja | mogelijk | ja | afhankelijk van nader onderzoek | nader onderzoek naar potentiële vliegroutes |
| Grondgebonden zoogdieren | Streng beschermd | ja | mogelijk | ja | afhankelijk van nader onderzoek | nader onderzoek naar marterachtigen en das |
| | Licht beschermd | ja | mogelijk | nee | nee | aandacht voor zorgplicht ten aanzien van vos, mol, egel, konijn, haas en diverse muizensoorten |
| Amfibieën | Streng beschermd | ja | mogelijk | nee | nee | nader onderzoek naar alpenwatersalamander maatregelen opstellen in ecologisch werkprotocol voor rugstreepad |
| | Licht beschermd | minimaal | mogelijk | nee | nee | aandacht voor zorgplicht ten aanzien van algemene soorten als bastaardkikker, bruine kikker, gewone pad en kleine watersalamander |
| Reptielen | | ja | mogelijk | ja | afhankelijk van nader onderzoek | nader onderzoek naar levendbarende hagedis |

| Soortgroep | Geschikt habitat | Ingreep verstorend | Nader onderzoek | Ontheffings-aanvraag | Bijzonderheden / opmerkingen* |
|-------------------------|------------------|--------------------|-----------------|----------------------|--|
| Vissen | nee | nee | nee | nee | - |
| Libellen en vlinders | nee | nee | nee | nee | - |
| Overige ongewervelden | nee | nee | nee | nee | - |
| Vaatplanten | nee | nee | nee | nee | - |
| Gebiedsbescherming | Gebied aanwezig | Ingreep verstorend | Nader onderzoek | Vergunning-plicht | |
| Natura 2000 | 9,5 km | mogelijk | mogelijk | mogelijk | mogelijk nader stikstofonderzoek |
| Natuurnetwerk Nederland | 100 m | nee | nee | nee | - |
| Houtopstanden | ja | n.v.t. | n.v.t. | mogelijk | meldingsplicht en herplanting binnen 3 jaar, anders ontheffing |

* Wijzigingen in het planvoornemen kunnen van invloed zijn op de uitkomst van het onderzoek.

Conclusie

Op basis van onderhavige quickscan Wet natuurbescherming dient voor uitvoering van de plannen middels aanvullend veldonderzoek duidelijkheid te worden verkregen ten aanzien van de steenuil, de aan- of afwezigheid van nestlocaties van roofvogels, verblijfplaatsen en vliegroutes van gebouw- en boombewonende vleermuizen, marterachtigen, das, alpenwatersalamander en levendbarende hagedis.

Verder dient er voor de uitvoering van de plannen in een ecologisch werkprotocol de werkwijze vastgesteld te worden voor de aangetroffen en de te verwachten (beschermd) rugstreeppad.

Ten aanzien van algemene broedvogels kunnen overtredingen worden voorkomen door rekening te houden met het broedseizoen of door voorafgaand aan de werkzaamheden een controle op broedgevallen uit te voeren. Het wordt geadviseerd om materiaalopslag en snoeiafval pas te verwijderen buiten het broedseizoen van broedvogels.

Voor beschermde soorten behorend tot de overige soortgroepen zijn overtredingen ten aanzien van de Wet natuurbescherming wegens het ontbreken van geschikt habitat, het ontbreken van sporen en/of vanwege een vrijstelling bij ruimtelijke ontwikkeling niet aan de orde. Wel dient rekening te worden gehouden met de algemene zorgplicht ten aanzien van algemene grondgebonden zoogdieren en amfibieënsoorten.

Indien er tijdens de werkzaamheden gebruik gemaakt gaat worden van relatief nieuw materieel (vanaf 2015) wordt de stikstofuitstoot tijdens de werkzaamheden zodanig beperkt dat negatieve effecten op voorhand kunnen worden uitgesloten. Indien er gebruik gemaakt gaat worden van ouder materieel dient er een onderzoek stikstofdepositie plaats te vinden om uit te sluiten dat er negatieve effecten op Natura 2000-gebieden zullen optreden. Ten aanzien van het Natuurnetwerk Nederland worden geen bezwaren verwacht. Tevens geldt er een meldingsplicht voor de beschermde houtopstand en dient de herbepanting van dezelfde grond binnen drie jaar na het vellen van de houtopstand gerealiseerd te worden. Het is ook mogelijk om te herplanten op een andere locatie. Voor deze compensatie dient een ontheffing te worden aangevraagd.

Econsultancy
Boxmeer, 15 oktober 2021

GERAADPLEEGDE BRONNEN

Broekhuizen, S., K. Spoelstra, J. Thissen, K. Canters, & J. Buys 2016. Atlas van de Nederlandse zoogdieren - Natuur van Nederland 12. Naturalis Biodiversity Center & EIS Kenniscentrum Insecten en andere ongewervelden, Leiden.

van Delft, J., J. Kranenbarg, A. de Bruin & P. Frigge 2015. Waarnemingenoverzicht 2014. Bijlage bij RAVON 59 Jaargang 17 (4).

Limpens H., Regelink J. (2017). Vleermuizen en planologie. Zoogdiervereniging, Nijmegen.

Ministerie van Economische Zaken 2016. Soortenbescherming bij ruimtelijke ingrepen. Lees hier wat de Wet natuurbescherming daarover regelt. Versie 1.3, december 2016. Ministerie van Economische Zaken, Den Haag.

Nationale Database Flora en Fauna (NDFF), uitvoerportaal; <https://ndff-ecogrid.nl>, zoekgebied Sint Anthonis, periode 2015-2020

Algemene websites

www.eis-nederland.nl (soortgegevens ongewervelden)
www.floron.nl (soortgegevens planten)
www.ravon.nl (soortgegevens amfibieën, reptielen en vissen)
www.rijksoverheid.nl (natuurwetgeving)
www.mijn.rvo.nl (natuurwetgeving)
www.rvo.nl (nationale natuurwetgeving)
www.bij12.nl (kennisdocumenten)
www.sovon.nl (soortgegevens vogels)
www.natura2000.nl (Natura 2000-gebieden en Beschermd Natuurmonumenten)
www.verspreidingsatlas.nl (verspreidingsgegevens)
www.vlinderstichting.nl (soortgegevens vlinders en libellen)
www.zoogdiervereniging.nl (soortgegevens zoogdieren)

Provinciale websites

www.brabant.nl (NNN en beschermde gebieden in Noord-Brabant)
www.dassenwerkgroepbrabant.nl (gegevens das in Noord-Brabant)

Bijlage 1 toelichting verbodsbepalingen Wet natuurbescherming

Zorgplicht

Het eerste artikel in de Wet natuurbescherming heeft betrekking op de zorgplicht en heeft betrekking op het voorkomen of beperken van schade aan soorten en gebieden, voor zover deze niet middels overige verbodsbepalingen zijn gereguleerd (zie tabel II). Het gaat daarbij in de praktijk vooral om minder streng beschermde soorten, waarbij het onnodig doden, verwonden of beschadigen dient te worden vermeden.

Tabel II. Zorgplicht

| Artikel 1.11. Zorgplicht | |
|--------------------------|--|
| 1. | Een ieder neemt voldoende zorg in acht voor Natura 2000-gebieden, bijzondere nationale natuurgebieden en voor in het wild levende dieren en planten en hun directe leefomgeving. |
| 2. | De zorg houdt in elk geval in dat een ieder die weet of redelijkerwijs kan vermoeden dat door zijn handelen of nalaten nadelige gevolgen kunnen worden veroorzaakt voor een Natura 2000-gebied, een bijzonder nationaal natuurgebied of voor in het wild levende dieren en planten: <ol style="list-style-type: none"> a) dergelijke handelingen achterwege laat, dan wel, b) indien dat achterwege laten redelijkerwijs niet kan worden gevegd, de noodzakelijke maatregelen treft om die gevolgen te voorkomen, of c) voor zover die gevolgen niet kunnen worden voorkomen, deze zoveel mogelijk beperkt of ongedaan maakt. |

Overtreding van de zorgplicht is niet strafbaar gesteld; “de zorgplicht kan wel door toepassing van bestuursdwang worden gehandhaafd”. Deze formulering van de zorgplicht brengt met zich mee dat wanneer men een bepaalde handeling wilt verrichten die gevolgen voor natuurwaarden zou kunnen hebben, men zich daaraan voorafgaand op de hoogte stelt van de aanwezige natuurwaarden, de kwetsbaarheid ervan en de mogelijke gevolgen daarvoor van het voorgenomen handelen. De zorgplicht is te allen tijde van toepassing, ook al vindt er geen overtreding van een verbodsbepaling plaats. Indien er aanleiding is maatregelen te nemen ten aanzien van de zorgplicht, zal dat voor het betreffende beschermde natuurgebied en de betreffende soortgroep in deze rapportage worden aangegeven.

Soortenbescherming

De Wet natuurbescherming onderscheidt beschermingsregimes voor soorten op grond van internationale verdragen, aangevuld met soorten die vanuit een nationaal oogpunt beschermd worden. Hierdoor zijn er in de Wet natuurbescherming drie verschillende verbodsartikelen per categorie soorten;

- soorten van de Vogelrichtlijn (*artikel 3.1*);
- soorten van de Habitatrichtlijn en de verdragen van Bern en Bonn (*artikel 3.5*);
- andere soorten (*artikel 3.10*).

In tabel III t/m V worden deze artikelen nader toegelicht.

Tabel III. Verbodsbepalingen en toelichting Artikel 3.1 Wet natuurbescherming

| | |
|---|---|
| Artikel 3.1. Soorten van de Vogelrichtlijn | |
| 1. | Het is verboden opzettelijk van nature in Nederland in het wild levende vogels van soorten als bedoeld in artikel 1 van de Vogelrichtlijn te doden of te vangen. |
| 2. | Het is verboden opzettelijk nesten, rustplaatsen en eieren van vogels als bedoeld in het eerste lid te vernielen of te beschadigen, of nesten van vogels weg te nemen. |
| 3. | Het is verboden eieren van vogels als bedoeld in het eerste lid te rapen en deze onder zich te hebben. |
| 4. | Het is verboden vogels als bedoeld in het eerste lid opzettelijk te storen. |
| 5. | Het verbod, bedoeld in het vierde lid, is niet van toepassing indien de storing niet van wezenlijke invloed is op de staat van instandhouding van de desbetreffende vogelsoort. |
| Toelichting | |
| Alle inheemse vogelsoorten in Nederland vallen onder de Vogelrichtlijn. De Vogelrichtlijn is een richtlijn vanuit de Europese Unie uit 1979 en heeft betrekking op de instandhouding van alle natuurlijk in het wild levende vogelsoorten op het Europese grondgebied van de Lidstaten waarop het Verdrag van toepassing is. De lijst met soorten is niet limitatief. | |

Tabel IV. Verbodsbepalingen en toelichting Artikel 3.5 Wet natuurbescherming

| | |
|--|---|
| Artikel 3.5. In het wild levende dieren van soorten, genoemd in bijlage IV, onderdeel a, bij de Habitatrichtlijn, bijlage II bij het Verdrag van Bern of bijlage I bij het Verdrag van Bonn | |
| 1. | Het is verboden in het wild levende dieren van deze soorten in hun natuurlijk verspreidingsgebied opzettelijk te doden of te vangen. |
| 2. | Het is verboden dieren als bedoeld in het eerste lid opzettelijk te verstoren. |
| 3. | Het is verboden eieren van dieren als bedoeld in het eerste lid in de natuur opzettelijk te vernielen of te rapen. |
| 4. | Het is verboden de voortplantingsplaatsen of rustplaatsen van deze dieren te beschadigen of te vernielen. |
| 5. | Het is verboden planten van soorten uit de Habitatrichtlijn of het Verdrag van Bern in hun natuurlijke verspreidingsgebied opzettelijk te plukken en te verzamelen, af te snijden, te ontwortelen of te vernielen. |
| Toelichting | |
| Het gaat bij artikel 3.5 over in het wild levende dieren van verschillende soortgroepen. In de wet wordt voor vogelsoorten uit bijlage II van het verdrag van Bern geen uitzondering gemaakt. Van de vogelsoorten die in Nederland voorkomen is hieronder een selectie gemaakt. Van de overige soortengroepen zijn alle soorten genoemd. | |
| Soorten | |
| Planten | drijvende waterweegbree, groenknolorchis, kruipend moerasscherm, zomerschroeforchis |
| Zoogdieren | bever, hamster, hazelmuis, lynx, Noordse woelmuis, otter, wolf, wilde kat |
| Walvisachtigen | bruinvis, bultrug, butskop (hille), dwergpotvis, dwergvinvis, gestreepte dolfin, gewone dolfin, gewone spitsdolfijn, gewone vinvis, griend, grijze dolfin, kleine zwaardwalvis, narwal, Noordse vinvis, orka, potvis, spitsdolfijn van Gray, tuimelaar, walrus witflankdolfijn, witsnuitdolfijn, witte dolfin |
| Vleermuizen | Bechsteins vleermuis, bosvleermuis, Brandts vleermuis, franjestaart, gewone baardvleermuis, gewone dwergvleermuis, gewone grootvleermuis, grijze grootvleermuis, grote hoefijzernerus, grote rosse vleermuis, ingekorven vleermuis, kleine dwergvleermuis, kleine hoefijzernerus, laatvlieger, meervleermuis, mopsvleermuis, Noordse vleermuis, rosse vleermuis, ruige dwergvleermuis, tweekleurige vleermuis, vale vleermuis, watervleermuis |
| Amfibieën | boomkikker, geelbuikvuurpad, heikikker, kamsalamander, knoflookpad, poelkikker, rugstreeppad, vroedmeesterpad |
| Reptielen | dikkopschildpad, gladde slang, Kemps' zeeschildpad, lederschildpad, muurhagedis, soepschildpad, zandhagedis |
| Vissen | houting, steur |
| Vlinders | apollovlinder, boszandoog, donker pimpernelblauwtje, grote vuurvlinder, moerasparelmoervlinder, monarchvlinder, pimpernelblauwtje, teunisbloempijlstaart, tijmblauwtje, zilverstreephoibeestje |
| Libellen | bronslibel, gaffellibel, gevlekte witsnuitlibel, groene glazenmaker, mercurwaterjuffer, Noordse winterjuffer, oostelijke witsnuitlibel, rivierrombout, sierlijke witsnuitlibel |
| Insecten | brede geelrandwaterroofkever, gestreepte waterroofkever, heldenbok, juchtleerkever, oeveraas, vermiljoenkever |
| Overig | Bataafse stroommossel, platte schijfhoren |

Artikel 3.5. In het wild levende dieren van soorten, genoemd in bijlage IV, onderdeel a, bij de Habitatrichtlijn, bijlage II bij het Verdrag van Bern of bijlage I bij het Verdrag van Bonn

| | |
|--------|--|
| Vogels | appelvink, baardman, beflijster, bergeend, bergfluit, bijeneter, blauwborst, blauwe kiekendief, boerenzwaluw, bontbekplevier, bonte strandloper, bonte vliegenvanger, boomklover, boomkruiper, boompieper, boomvalk, bosrietzanger bosruiter, bosuil, braamsluiper, brandgans, bruine kiekendief, buizerd, casarca, Cetti's zanger, draaihals, duinpieper, dwergmeeuw, dwergster, Engelse kwikstaart, Europese kanarie, fitis, fluit, geelgors, gekraagde roodstaart, gele kwikstaart, geoorde fuut, glanskop, goudhaan, grasmus, graspieper, graszanger, grauwe kiekendief, grauwe klauwier, grauwe vliegenvanger, griel, groene specht, groenling, grote bonte specht, grote gele kwikstaart, grote karekiet, grote stern, grote zilverreiger, havik, heggenmus, hop, huiszwaluw, ijsvogel, kerkuil, klapekster, klein waterhoen, kleine barmsijs, kleine bonte specht, kleine karekiet, kleine plevier, kleine zilverreiger, kleinst waterhoen, kluut, kneu, koolmees, koereiger, kraanvogel, krekeltzanger, kortsnavelboomkruiper, kruisbek, kuifmees, kwak, kwartelkoning, lepelaar, matkop, middelste bonte specht, nachtegaal, Noordse stern, oehoe, oeverloper, oeverpieper, oeverzwaluw, ooievaar, orpheusspotvogel, paapje, pestvogel, pimpelmees, poelruiter, porseleinhoen, purperreiger, putter, ransuil, rietgors, rietzanger, rode wouw, roerdomp, roodborst, roodborsttapuit, roodhalsfuut, rouwkwikstaart, sijs, slangenarend, slechtvalk, smelleken, snor, sperwer, spotvogel, sprinkhaanzanger, steenuil, steltkluut, strandplevier, taigaboomkruiper, tapuit, tijtjaf, torenvalk, tuinfluit, velduil, visarend, visdief, vuurgoudhaan, wespandief, wielewaal, winterkoning, witbandkruisbek, witte kwikstaart, witwangster, nachtzwaluw, woudaap, zeearend, zwarte mees, zwarte ooievaar, zwarte roodstaart, zwarte specht, zwarte stern, zwarte wouw, zwartkop, zwartkopmeeuw |
|--------|--|

Tabel V. Verbodsbepalingen en toelichting Artikel 3.10 Wet natuurbescherming

| | | |
|--|-----------------|--|
| Artikel 3.10. Andere soorten | | |
| Het is verboden om: | | |
| <ol style="list-style-type: none"> In het wild levende zoogdieren, amfibieën, reptielen, vissen, vlinders, libellen en kevers van de soorten, genoemd in de bijlage, onderdeel A1, bij deze wet, opzettelijk te doden of te vangen. De vaste voortplantingsplaatsen of rustplaatsen van dieren als bedoeld in onderdeel a opzettelijk te beschadigen of te vernielen. Vaatplanten van de soorten, genoemd in de bijlage, onderdeel B2, bij deze wet, in hun natuurlijke verspreidingsgebied opzettelijk te plukken en te verzamelen, af te snijden, te ontwortelen of te vernielen. | | |
| Toelichting | | |
| Het gaat bij artikel 10 om in het wild levende zoogdieren, amfibieën, reptielen, vissen, vlinders, libellen en kevers. Dieren zijn opgenomen in bijlage onderdeel A1. Planten zijn opgenomen in bijlage onderdeel B2 van de Wet natuurbescherming. Voor een aantal zoogdieren, amfibieën en reptielen geldt per provincie een vrijstelling onder bepaalde voorwaarden. Dit verschilt per provincie. De betreffende soorten zijn aangegeven met een sterretje. Daarnaast is het mogelijk dat sommige provincies ook 'eigen' beschermde soorten hanteren, als aanvulling op het landelijke. | | |
| Soorten | | |
| Dieren | Zoogdieren | aardmuis*, boommarter, bosmuis*, bunzing*, damhert, das, dwergmuis*, dwergspitsmuis*, edelhert, eekhoorn*, egel*, eikelmuis, gewone bosspitsmuis*, gewone zeehond, grote bosmuis, grijze zeehond, haas*, hermelijn*, huisspitsmuis*, konijn*, molmuis, ondergrondse woelmuis*, ree*, rosse woelmuis*, steenmarter*, tweekleurige bosspitsmuis*, veldmuis*, veldspitsmuis, vos*, waterspitsmuis, wezel*, wild zwijn, woelrat* |
| | Amfibieën | Alpenwatersalamander, bruine kikker*, gewone pad*, kleine watersalamander*, meerkikker*, middelste groene kikker*, vinpootsalamander, vuursalamander |
| | Reptielen | adder, hazelworm*, levendbarende hagedis*, ringslang |
| | Vissen | beekdonderpad, beekprik, elrits, gestippelde alver, grote modderkruiper, kwabaal |
| | vlinders | aardbeivlinder, bosparemoervlinder, bruin dikkopje, bruine eikenpage, donker pimpernelblauwtje, duinparelmoervlinder, gentiaanblauwtje, grote parelmoervlinder, grote vos, grote vuurvlinder, grote weerschijnvlinder, iepenpage, kleine heivlinder, kleine ijsvogelvlinder, kommavlinder, pimpernelblauwtje, sleedoornpage, spiegel dikkopje, veenbesblauwtje, veenbesparelmoervlinder, veenhoibeestje, veldparelmoervlinder, zilveren maan |
| | Libellen | beekrombout, bosbeekjuffer, donkere waterjuffer, gevlekte glanslibel, gewone bronlibel, hoogveenglanslibel, Kempense heidelibel, speerwaterjuffer |
| | Overige soorten | Europese rivierkreeft, vliegend hert |
| Planten | | akkerboterbloem, akkerdoornzaad, akkerogentroost, beklierde ogentroost, berggamander, bergnachtsorchis, blaasvaren, blauw guichelheil, bokkenorchis, bosboterbloem, bosdravik, brave hendrik, brede wolfsmelk, breed wollegras, bruinrode wespenorchis, dennenorischis, dreps, echte gamander, franjegentiaan, geelgroene wespenorchis, geploide vrouwenmantel, getande veldsla, gevlekt zonneroosje, glad biggenkruid, gladde zegge, groene nachtorchis, groensteel, groot spiegelklokje, grote bosaardbei, grote leeuwenklauw, honingorchis, kalkboterbloem, kalketrip, karthuiseranjer, karwijselie, kleine ereprijs, kleine schorseneer, stijve wolfsmelk, kleine wolfsmelk, kluwenklokje, knollathyrus, knolspirea, korensla, kranskarwij, kruip-tijm, lange zonnedauw, liggende ereprijs, moerasgamander, muurbloem, naakte lathyrus, naaldenkervel, pijlscheefkalk, roggelelie, rood peperboompje, rozenkransje, ruw parelzaad, scherpkruid, schubvaren, schubzegge, smalle raai, spits havikskruid, steenbraam |

Volgens artikel 3.31 zijn de verboden, bedoeld in de artikelen 3.1, 3.5 en 3.10 niet van toepassing op handelingen die zijn beschreven in en aantoonbaar worden uitgevoerd overeenkomstig een door het Ministerie van Economische Zaken goedgekeurde gedragscode en die plaatsvinden in het kader van bestendig beheer, bestendig gebruik, of ruimtelijke ontwikkeling of inrichting.

Houtopstanden

De bescherming van houtopstanden onder conform hoofdstuk 4 van de Wet natuurbescherming heeft als doel om het aanwezige areaal bos in Nederland te behouden. Onder houtopstanden vallen alle zelfstandige eenheden van bomen, boomvormers of struiken van een oppervlakte van tien are of meer of rijbeplanting die meer dan twintig bomen omvat.

Binnen de Wet natuurbescherming zijn op houtopstanden de artikelen van toepassing die zijn opgenomen in tabel VI.

Tabel VI. Bescherming houtopstanden in de Wet natuurbescherming

| | |
|------------------------|---|
| Artikel 4.1 | <p>De artikelen uitgezonderd artikel 4.6 zijn niet van toepassing op:</p> <ol style="list-style-type: none"> a) Houtopstanden binnen de bij besluit van de gemeenteraad vastgestelde grenzen van de bebouwde kom; b) Houtopstanden op erven of in tuinen; c) Fruitbomen en windschermen om boomgaarden; d) Naaldbomen, kennelijk bedoeld om te dienen als kerstbomen, indien niet ouder dan twintig jaar; e) Kweekgoed; f) Wegbeplantingen, beplantingen langs waterwegen en eenrijige beplantingen langs landbouwgronden bestaande uit wilgen en populieren; g) het dunnen van een houtopstand; h) uit populieren, wilgen, essen of elzen bestaande beplantingen die kennelijk zijn bedoeld voor de productie van houtige biomassa, indien zij: <ol style="list-style-type: none"> 1. ten minste eens per tien jaar worden geoogst; 2. bestaan uit minstens tienduizend stoven per hectare per beplantingseenheid, zijnde een aaneengesloten beplanting die niet wordt doorsneden door onbeplante stroken breder dan twee meter, en 3. zijn aangelegd na 1 januari 2013. |
| Artikel 4.2 | <p>1. Het is verboden een houtopstand geheel of gedeeltelijk te vellen of te doen vellen, met uitzondering van het periodiek vellen van griend- of hakhout, zonder voorafgaande melding daarvan bij gedeputeerde staten.</p> <p>3. Gedeputeerde staten kunnen het vellen van houtopstanden telkens voor ten hoogste vijf jaar verbieden ter bescherming van bijzondere natuur- of landschapswaarden.</p> |
| Artikel 4.3 lid 1 en 2 | <p>Ingeval een houtopstand geheel of gedeeltelijk is geveld, met uitzondering van het periodiek vellen van griend- of hakhout, of anderszins teniet is gegaan, draagt de rechthebbende zorg voor het op bosbouwkundig verantwoorde wijze herbeplanten van dezelfde grond binnen drie jaar na het vellen of tenietgaan van de houtopstand.</p> <p>De rechthebbende vervangt binnen drie jaar na de herbeplanting, bedoeld in het eerste lid, herbeplanting die niet is aangeslagen.</p> |
| Artikel 4.4 lid 1 | <p>De artikelen 4.2, eerste en derde lid, en 4.3, eerste en tweede lid, zijn niet van toepassing op:</p> <p>het vellen van houtopstanden en herbeplanten op een wijze die is beschreven in en aantoonbaar wordt gerealiseerd overeenkomstig een door Onze Minister goedgekeurde gedragscode.</p> <p>het vellen van houtopstanden ter uitvoering van een instandhoudingsmaatregel of een passende maatregel in het kader van natuurontwikkeling en -beheer</p> |
| Artikel 4.5 | <p>Gedeputeerde staten kunnen ontheffing verlenen van artikel 4.3, eerste en tweede lid, ten behoeve van herbeplanting op andere grond, indien de herbeplanting voldoet aan bij provinciale verordening gestelde regels.</p> |

Bijlage 2 Verklarende woordenlijst

Externe werking

Niet alleen activiteiten in een Natura 2000-gebied/NNN hebben invloed op de staat van instandhouding van het gebied, ook activiteiten buiten het gebied kunnen de natuurwaarden in een gebied beïnvloeden. Dit wordt "externe werking" genoemd. Er bestaat geen ruimtelijke grens voor externe werking: bepalend zijn de effecten op de instandhoudingsdoelstellingen van de soorten en habitattypen in het Natura 2000-gebied/NNN, ongeacht de afstand tot het beschermde gebied.

Expert Judgement

Inschatting van een deskundige op grond van zijn kennis en ervaring.

Foerageerhabitat

Het gebied waarbinnen een soort voedsel zoekt.

Foerageren

Zoeken en vinden van voedsel door dieren (jachtgebied).

Functioneel leefgebied

Hiermee wordt het gebied dat is benodigd om de functionaliteit van een voortplantingsplaats of van een vaste- rust of voortplantingsplaats te behouden. Een nestlocatie of voortplantingsplaats kan bijvoorbeeld alleen succesvol functioneren, wanneer er voldoende habitat (schuilgelegenheid, voedsel etc.) van voldoende kwaliteit aanwezig is om te kunnen paren, eieren te leggen en jongen groot te brengen.

Gunstige staat van instandhouding

Er is sprake van een gunstige staat van instandhouding van een soort of habitatype als de omstandigheden waarin de soort of het habitatype voorkomt perspectief bieden op een duurzaam voortbestaan van die soort of dat habitatype.

Habitat

Omvat de plaatsen waar een bepaald organisme voorkomt doordat de abiotische en biotische factoren (niet levende en levende natuur) van die plaatsen voldoen aan de eisen en toleranties die het organisme stelt om te kunnen overleven, groeien en zich voortplanten.

Kraamverblijfplaats

Voortplantingsplaats van vleermuizen. Het gaat hierbij vaak om de vrouwelijke exemplaren van een kolonie (ook wel kraamgroep genoemd) die gezamenlijk hun jongen grootbrengen. De aantallen vleermuizen in een kraamgroep kan oplopen tot meerdere honderden exemplaren.

Landschappelijk inpassingsplan

Het inpassen van ruimtelijke ontwikkelingen in het buitengebied middels een ontwerp van de groenvoorziening, dat voldoet aan het beleid ten aanzien van ruimtelijke kwaliteit. Hierdoor wordt zorg gedragen dat een ruimtelijke ontwikkeling past in het landschap.

Landhabitat

Amfibieën zijn voor de voortplanting afhankelijk van water. Buiten de voortplantingsperiode maakt de soortgroep gebruik van landhabitat als onderdeel van het leefgebied. Landhabitat voor amfibieën omvat onder andere structuurrijke of opgaande vegetatie zoals (loof)bos, houtwallen, struikgewas, heide, ruigtekruiden, vegetaties en moeras.

Mitigerende maatregelen

Maatregelen die negatieve effecten bij een ingreep voorkomen of reduceren.

Omgevingscheck

Een omgevingscheck wordt uitgevoerd bij verlies van leefgebied van een jaarrond beschermde functie van een soort die door een ingreep (tijdelijk) verloren gaat. De omgeving van de ingreep wordt door een ter zake deskundige beoordeeld op aanwezigheid van voldoende alternatief leefgebied en/of potentiële verblijfplaatsen.

Ontheffing

De Wet natuurbescherming is bedoeld om planten- en diersoorten die vrij in het wild leven te beschermen. Om deze kwetsbare soorten te beschermen bevat de Wet natuurbescherming een aantal verbodsbepalingen. Onder bepaalde voorwaarden mogen de activiteiten wel doorgaan, daarvoor kan een ontheffing benodigd zijn. Een ontheffing is een besluit waarbij in een individueel concreet geval een uitzondering op een wettelijk verbod wordt gemaakt.

Paarverblijfplaats

Dit is een verblijfplaats die hoofdzakelijk in het najaar (september/oktober) door vleermuizen worden gebruikt om te paren. Eén mannetje kan een dergelijke verblijfplaats met meerdere vrouwtjes delen. In de omgeving van de paarverblijfplaats wordt veelal door het territoriale mannetje middels baltsvluchten getracht vrouwtjes aan te lokken.

Projectplan

Een projectplan dient als begeleidend document voor een ontheffingsaanvraag. In het projectplan zijn maatregelen verwoord waarmee de functionaliteit van een rust- of voortplantingsplaats van een beschermde soort behouden blijft en schade aan individuen wordt voorkomen.

Populatie

Een biologische populatie is een groep individuen van dezelfde soort die zich onderling voortplant en als zodanig geïsoleerd is van andere zulke groepen.

Rode Lijst

Rode Lijsten laten zien welke soorten zijn verdwenen en welke soorten in een gebied sterk zijn achteruitgegaan of zeldzaam zijn. Er bestaan verschillende Rode Lijsten. Voor vogels, voor zoogdieren, planten, paddenstoelen, insecten en voor allerlei andere soortgroepen. Rode Lijsten hebben geen officiële juridische status. Plaatsing op de lijst maakt een dier dus nog geen 'beschermde diersoort' in de zin van de Wet natuurbescherming. De Rode Lijsten hebben in de praktijk wel een belangrijke signaleringfunctie. Door de Rode Lijst te raadplegen, kunnen alle instellingen die met natuurbehoud te maken hebben rekening houden met bedreigde soorten.

Significant negatief effect

Een effect is in het kader van de Wet natuurbescherming significant als de instandhoudingsdoelen van het Natura 2000-gebied dreigen te worden aangetast.

Het begrip 'significant' staat centraal in de toepassing van het beschermingsregime voor Natura 2000-gebieden bij zowel vaststelling van beheerplannen als de vergunningverlening. Het bepaalt of een uitvoerige toetsing, een zogenaamde passende beoordeling, moet worden uitgevoerd. Indien als gevolg van een ingreep de toekomstige oppervlakte habitat of leefgebied, aantal van een soort of kwaliteit van een habitat lager zal worden dan zoals bedoeld in de instandhoudingsdoelstelling, dan kan sprake zijn van significante gevolgen. Voor het goede begrip, de soorten hoeven er niet te zitten, het gebied moet geschikt zijn voor de soorten.

Voortplantingsplaats of rustplaats

Een plek binnen het leefgebied van een soort die essentieel is voor de levenscyclus van een individu. De Wet natuurbescherming omschrijft niet exact wat een vaste rust- of voortplantingsplaats is. Dit is soortafhankelijk.

Vliegroute

Een vaste route die door vleermuizen wordt gebruikt tussen de verblijfplaatsen naar foerageergebieden.

Winterverblijfplaats

Verblijfplaats die gebruikt wordt om de periode van winterrust te overbruggen. Voor vleermuizen zijn dit vorstvrije, maar koele en vochtige plekken. Er kans sprake zijn van massaverblijfplaatsen, verblijfplaatsen van kleine groepen of één of enkele individuen.

Zomerverblijfplaats

Buiten de kraamperiode worden deze door groepjes vrouwtjes en jongen gebruikt, in de kraamperiode door individuele mannetjes.

