

Doel en inhoud van het document

Het watertoetsdocument is opgesteld op basis van het door u op 23 augustus 2010 ingediende digitale formulier en de aanvullende gegevens van 3 januari 2011. In dit laatste schrijven geeft u aan dat het plangebied wordt vergroot ten opzichte van de melding van 23 augustus 2010.

Voor het opstellen van het watertoetsdocument zijn uw gegevens, geografische kaarten en gebiedsgegevens van het waterschap gebruikt. Indien u uitgebreide informatie wilt hebben over de watertoetsprocedure, kunt u onze notitie 'Reest en Wieden Watertoets' vinden op onze internetpagina www.reestenwieden.nl.

Het doel van het watertoetsdocument is om bruikbare informatie aan u te leveren op basis waarvan de waterhuishouding in en rond het plangebied kan worden geregeld. Met dit document krijgt u inzicht in:

1. de bestaande waterhuishouding van het plangebied;
2. concrete uitgangspunten voor het plan op basis waarvan u waterhuishouding kunt regelen;
3. het vervolg van de watertoets en de uiteindelijke beoordeling van het waterschap in het kader van de watertoets.

In uw schrijven geeft u aan dat het bestaande recreatieterrein d'Olde Lantschap te Wateren tot een 'eigentijds' vakantiepark herontwikkeld zal worden, zie onderstaand figuur. Er worden 201 staanplaatsen op het bestaande kampeerterrein vervangen door 67 recreatiewoningen. Tevens wordt op 53 nieuwe plaatsen een recreatiewoning gebouwd. De bestaande boerderij De Heidebloem zal worden geamoveerd. Het aantal vervuilingseenheden zal toenemen met > 30 Ve. Aangenomen wordt dat het oppervlak verharding toeneemt met ca. 8.000 m².



1. Bestaande waterhuishouding

Het plan ligt in het stroomgebied van de Wapserveense Aa. Binnen het plangebied komt oppervlaktewater voor en aan de noordwesthoek is een watergang van het waterschap aangesloten. Het peilgebied heeft een maximumpeil van 5,96 m + NAP. De hoogte van het maaiveld ligt met een spreiding van 0,5 m op ca. 7,3 m + NAP.

De bodem bestaat voornamelijk uit zand. De maximale grondwaterstand ligt op de delen die niet als water zijn ingericht op ca. 0,8 m-mv. (Gt VII0).

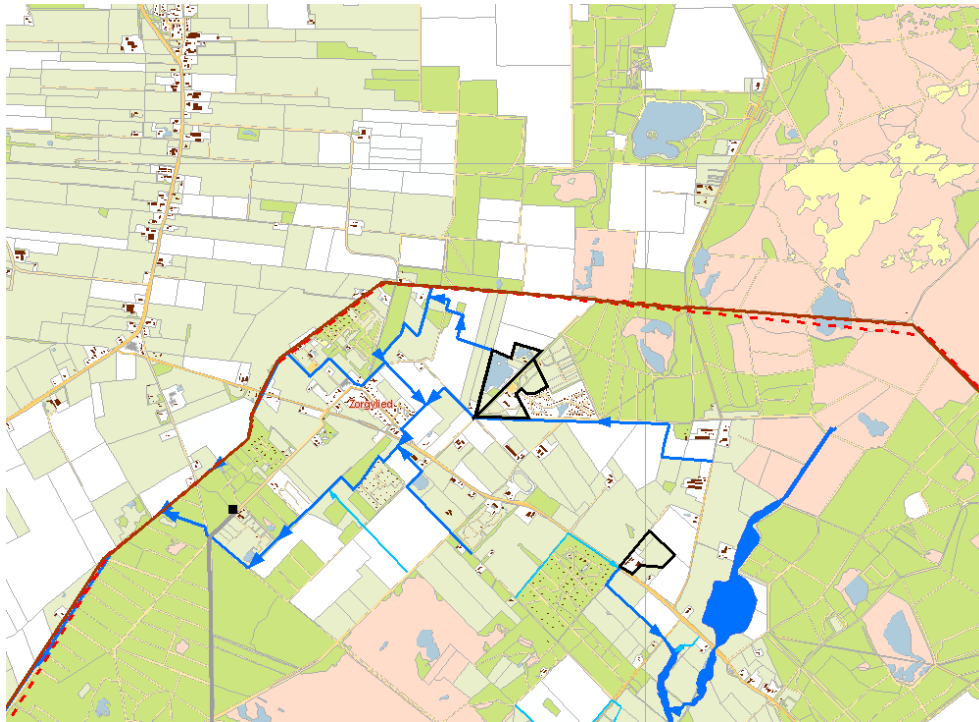

Kaartbeeld bestaande waterhuishouding rond het plangebied

2. Uitgangspunten voor het plan

Het waterschap geeft u concrete uitgangspunten die in het plan moeten worden verwerkt. U krijgt de vrijheid om de uitgangspunten zelf te vertalen in maatregelen. Eventueel kan over maatregelen advies worden gevraagd aan het waterschap. Dat geldt ook voor onduidelijke uitgangspunten of uitgangspunten waar u het niet mee eens bent. Bij elk thema wordt ook verwezen naar het waterbeheerplan van het waterschap Reest en Wieden (2007 – 2012).

Doelstelling en uitgangspunten per thema voor plannen op inrichtingsniveau

(Grond) wateroverlast

(WBP 3.7 – 3.10, 4.2.4 – 4.2.5) WB21

Doelstelling

Vergroten veerkracht van watersysteem door niet afwentelen van problemen met water. Ontwerpen op basis van (1) vasthouden – (2) bergen – (3) afvoeren

Uitgangspunt

- **Compensatie:** Voor middelgrote plannen geldt als regel: 10% van het verharde oppervlak wordt ingezet als wateroppervlak ter compensatie voor de versnelde afvoer van het afstromende regenwater. In het plan wordt een verhard oppervlak van ca. 8.000 m² gerealiseerd. Dit houdt in dat een waterbergend oppervlak van ongeveer 800 m² moet worden aangelegd.
 - ⇒ toon kwantitatief aan hoeveel regenwater er binnen het plangebied vrijkomt bij een gebeurtenis van 1/10 jaar
 - ⇒ geef aan hoe in de huidige situatie met het regenwater wordt omgegaan in het plangebied
 - ⇒ geef aan of er in de huidige situatie knelpunten in het plangebied voorkomen

	<p>m.b.t. de afvoer van regenwater</p> <p>⇒ geef aan hoe in de nieuwe situatie het gescheiden regenwater wordt behandeld in het plangebied en op welk systeem het regenwater wordt aangesloten</p> <p>⇒ onderbouw de keuze van de hoeveelheid beschikbare ruimte die voor waterberging is gereserveerd.</p> <ul style="list-style-type: none"> • <i>Aanleghoogte bebouwing</i>: Om wateroverlast en grondwateroverlast rond de bebouwing te voorkomen adviseert het waterschap om de bebouwing op voldoende hoogte aan te leggen.
Waterkwaliteit en ecologie	(WBP 4.2.6, 4.3, 5.4) KRW
Doelstelling	In (stads) wateren wordt gestreefd naar een situatie met helder water en een rijke vegetatiestructuur met zowel in het oevercompartiment als het watercompartiment een aanzienlijke bedekking met ondergedoken waterplanten, drijfbladplanten en Helofyten.
Uitgangspunt	<ul style="list-style-type: none"> • <i>Microverontreiniging</i>: Er worden geen materialen gebruikt die een verontreiniging van het oppervlaktewater met zich meebrengen. Metalen, zoals lood, koper of zink worden niet gebruikt. Gebruik van bestrijdingsmiddelen wordt tegengegaan.
Riolering	(WBP 4.2.8, 4.4) KRW
Doelstelling	Verminderen hydraulische belasting RWZI Beperking van (vuilwater) overstorten
Uitgangspunt	<ul style="list-style-type: none"> • <i>Gescheiden afvoer</i>: Er wordt in het plan rekening gehouden met gescheiden waterstromen. Het regenwater wordt niet afgevoerd naar de rioolwaterzuiveringsinstallatie, maar binnen het plangebied verwerkt. Bij het gescheiden afvoeren van regenwater wordt rekening gehouden met de drempelhoogte in relatie tot de fluctuatie van het ontvangende water. • <i>Kwaliteit hemelwater</i>: Alleen schone oppervlaktes mogen worden gescheiden van de afvalwaterstroom. Er wordt een zuiverende passage/ voorziening aangebracht voordat vervuild hemelwater (zoals afstromend van een parkeerterrein) wordt geloosd op het oppervlaktewater. • <i>Rioolcapaciteit</i>: De vergroting van de rioleringsbelasting is op basis van een aantal door ons gedane aannames technisch mogelijk. Ter controle is een berekening benodigd. Hierin is het noodzakelijk een piekbelasting te bepalen en een tekening op te nemen met de ligging van de geplande riolering en het ontvangende gemaal.
Watervoorziening	(WBP 2.3 – 2.4) GGOR
Doelstelling	Voorzien van de bestaande functie van water van de juiste kwaliteit en de juiste hoeveelheid op het juiste moment. Beperken nadelige effecten van veranderingen in ruimtegebruik op de behoefte aan water
Verdroging / Natte natuur	(WBP 2.3, 5.2) GGOR / KRW
Doelstelling	Beschermen karakteristieke grondwaterafhankelijke ecologische waarden Ontwikkeling/bescherming van een rijke, gevarieerde en natuurlijk karakteristieke aquatische natuur
Uitgangspunt	<ul style="list-style-type: none"> • <i>Verdroging van natuur</i>: Verdroging als gevolg van functiewijziging wordt tegengegaan. Optimaal peil voor omliggende functies blijft gehandhaafd.
Beheer en onderhoud	(WBP 4.2.10, 5.5)
Doelstelling	Functiegericht beheren tegen de laagst mogelijke kosten.
Uitgangspunt	<ul style="list-style-type: none"> • <i>Wijze van onderhoud</i>: Er wordt rekening gehouden met de wijze van onderhoud (varend of vanaf de kant) en de daarbij geldende voorwaarden. Voor werkzaamheden binnen de aangegeven zones van het waterschap is een vergunning op grond van de Waterwet noodzakelijk. • <i>Onderhoud vanaf de kant</i>: Bij onderhoud vanaf de kant geldt een obstakelvrije zone van 5 meter vanaf de boveninsteek van de watergang.

3. Vervolg watertoets en beoordeling

Informeel overleg over de uitgangspunten

Met dit document heeft u handvaten om de waterhuishouding op orde te brengen. Indien u het niet eens met de genoemde uitgangspunten of u heeft behoefte aan uitleg van de uitgangspunten, kunt u hierover overleg voeren met het waterschap. Het is de bedoeling dat u op basis van dit document het plan uitwerkt.

Beoordeling en officieel wateradvies

Vervolgens wordt het plan ter beoordeling naar het waterschap gestuurd. In de meeste gevallen geeft het waterschap haar wateradvies in het vooroverleg zoals dat bedoeld is in artikel 3.1.1. van het Besluit ruimtelijke ordening.

Het waterschap kan alleen een officieel wateradvies afgeven op basis van een compleet plan. Dat wil zeggen dat wij een bestemmingsplan beoordelen op basis van de toelichting, de voorschriften en de plankaart. Alleen de waterparagraaf geeft ons onvoldoende informatie.

Het officiële wateradvies wordt aan de door u opgegeven contactpersoon van de gemeente toegestuurd. De gemeente brengt het plan in procedure en is in het kader van de watertoets de initiatiefnemer.

Controle op het watertoetsproces

Het waterschap controleert of het officiële wateradvies is opgenomen in het plan. Afhankelijk van het moment waarop ons wateradvies is gegeven, gebeurt dat op basis van het voorontwerp of het ontwerp bestemmingsplan. Eventueel vraagt het waterschap bij de gemeente naar het definitieve besluit op het bestemmingsplan.

Geldigheid van het watertoetsdocument

De uitgangspunten in dit watertoetsdocument komen tot stand op basis van beleidsregels. Ruimtelijke plannen hebben soms een lange doorlooptijd. Tegelijkertijd ontstaan er soms veranderende inzichten in het beleid ten aanzien van de waterketen en het watersysteem. Verder is het watersysteem aan verandering onderhevig. Om te garanderen dat de juiste uitgangspunten worden toegepast in de planvorming hanteert het waterschap een uiterste houdbaarheidsdatum van maximaal 6 maanden. Onderaan het document vindt u deze termijn. Wanneer deze termijn verstreken is kunt u contact opnemen met het waterschap voor eventueel een verlenging van nogmaals 6 maanden.

4. Aanvraag watervergunning op grond van de Waterwet

Het wateradvies dat uiteindelijk wordt afgegeven in het kader van de watertoets is geen vergunning in het kader van de Waterwet. De watervergunning moet worden aangevraagd met het aanvraagformulier Waterwet dat is te vinden op de website van het waterschap. De aanvraag voor een eventuele watervergunning zal worden getoetst aan het dan vastgestelde beleid. Dat kan het huidige beleid zijn, maar afhankelijk van de tussenliggende periode, ook gewijzigd beleid. In de uitgangspunten (paragraaf 2) is aangegeven waar mogelijk een watervergunning voor moet worden aangevraagd.

© Waterschap Reest en Wieden

Dit document is opgesteld door M. van Vierssen op 10 januari 2011.

De geleverde informatie in dit watertoetsdocument is houdbaar tot maximaal 6 maanden na bovengenoemde datum en heeft alleen betrekking op het plan, zoals dat wordt genoemd bovenaan de eerste pagina. De informatie kan niet worden gebruikt ten behoeve van andere plannen.