

RAPPORT
Verkennd bodemonderzoek
Kattenbos 5 te Reusel
AM11065

Opdrachtgever

Ordito B.V.
Postbus 94
5126 ZH GILZE

Projectnummer

Aeres Milieu projectnummer AM11065

Status rapport

Definitief

Autorisatie

Opsteller rapport:	paraaf	datum
Ing. J.M.G. Reuver		14 maart 2011
Kwaliteitscontrole:	paraaf	datum
Ing. T.K.P.G. Thijssen		14 maart 2011

INHOUDSOPGAVE

SAMENVATTING RESULTATEN	3
1. INLEIDING	5
2. VOORONDERZOEK	7
2.1 Inleiding	7
2.2 Topografische beschrijving	7
2.3 Historisch overzicht en omgeving	8
2.4 Dossieronderzoek	8
2.5 Asbest	9
2.6 Omgeving van de onderzoekslocatie	9
2.7 Bodemopbouw en geo(hydro)logie	10
2.8 Beschrijving van de onderzoekslocatie	10
2.9 Toekomstig gebruik van de onderzoekslocatie	10
2.10 Onderzoekshypothese	11
3. ONDERZOEKSSTRATEGIE	13
3.1 Inleiding	13
3.2 Onderzoeksstrategie	13
4. VELDWERKZAAMHEDEN	15
4.1 Algemeen	15
4.2 Grondbemonstering	15
4.3 Grondwatermonstername	15
5. LABORATORIUMONDERZOEK	17
5.1 Algemeen	17
5.2 Grond(meng)monster(s)	17
5.2.1 <i>Analyseresultaten grond(meng)monsters</i>	18
5.2.2 <i>Toetsing van de gestelde hypothese</i>	18
5.3 Grondwatermonster(s)	18
5.3.1 <i>Analyseresultaten grondwatermonster(s)</i>	18
5.3.2 <i>Toetsing van de gestelde hypothese</i>	19
6. CONCLUSIES EN AANBEVELINGEN	21

Bijlagen:

1	Topografische overzichtskaart
2	Situatietekening onderzoekslocatie met boorpunten
3	Boorprofielen en zintuiglijke waarnemingen
4	Analyseresultaten grond(meng)monster(s) met achtergrond- en interventiewaarden
5	Analyseresultaten grondwatermonster(s) met streef- en interventiewaarden
6	Foto's onderzoekslocatie
7	Verklaring veldmedewerker
8	Tanksaneringscertificaat

SAMENVATTING RESULTATEN

Algemeen

Projectnummer	: AM11065
Soort onderzoek	: Verkennend bodemonderzoek
Adres onderzoekslocatie	: Kattenbos 5 te Reusel
Gemeente	: Reusel de Mierden
Kadastrale registratie	: sectie E, nr. 841 en 1359
Coördinaten	: X = 138.640 / Y = 375.406
Oppervlakte	: circa 9.000 m ²
Aanleiding onderzoek	: bestemmingswijziging
Opdrachtgever	: Ordito B.V.

Onderzoekshypothese

Hypothese conform NEN 5740	: onverdacht met uitzondering van de locatie van de bovengrondse brandstoftank
----------------------------	--

Onderzoeksopzet

Boringen tot 0,5 m-mv.	: 13
Boringen tot 2,0 m-mv.	: 4
Peilbuizen	: 2

Zintuiglijke waarnemingen

Bovengrond (0,0-0,5 m-mv.)	: geen bijzonderheden
Ondergrond (0,5-2,0m-mv.)	: geen bijzonderheden
Grondwater	: geen bijzonderheden

Laboratoriumonderzoek

Bovengrond (0-0,5 m-mv.)	: niet verontreinigd
Ondergrond (0,5-2,0 m-mv.)	: niet verontreinigd
Grondwater	: plaatselijk licht verontreinigd met barium, nikkel en zink

Conclusie en aanbevelingen

In opdracht van Ordito B.V. heeft Aeres Milieu B.V. in de periode februari - maart 2011 een verkennend bodemonderzoek uitgevoerd op een locatie gelegen aan de Kattenbos 5 te Reusel. Gebaseerd op de verzamelde gegevens uit het vooronderzoek is de onderzoekslocatie als "onverdacht" beschouwd, met uitzondering van de locatie van de bovengrondse brandstoftank.

Uit de analyseresultaten blijkt dat in zowel de bovengrond als in de ondergrond geen van de onderzochte componenten zijn gemeten in een gehalte verhoogd ten opzichte van de (berekende) achtergrondwaarde. Het freatisch grondwater is plaatselijk licht verontreinigd met barium, nikkel en zink.

De resultaten van dit bodemonderzoek geven geen aanleiding tot het uitvoeren van een aanvullend of nader bodemonderzoek.

De milieuhygiënische conditie van de bodem vormt geen belemmering voor de voorgenomen planontwikkeling.

1. INLEIDING

In opdracht van Ordito B.V. heeft Aeres Milieu B.V. een verkennend bodemonderzoek uitgevoerd op de locatie:

Adres onderzoekslocatie	: Kattenbos 5 te Reusel
Gemeente	: Reusel de Mierden
Kadastrale registratie	: sectie E, nr. 841 en 1359 (ged.)
Oppervlakte	: circa 9.000 m ²
Huidig perceelsgebruik	: intensieve veehouderij en agrarisch bouwland
Toekomstig perceelsgebruik	: agrarische bedrijfsruimte en twee Ruimte voor Ruimte woningen

Dit bodemonderzoek is uitgevoerd conform de richtlijnen van de NEN-5740. Het verkennend bodemonderzoek bestaat uit een vooronderzoek naar de historie en bodemgesteldheid van de onderzoekslocatie en aanvullend hierop een bodemonderzoek op het perceel.

Aanleiding

De aanleiding voor het laten uitvoeren van dit bodemonderzoek is de bestemmingswijziging van de locatie.

Doel

Het doel van het verkennend onderzoek is, middels een steekproef, het vaststellen van de actuele bodemkwaliteit ter plaatse. Het onderzoek is niet bedoeld om een exacte aard en omvang van een eventuele verontreiniging aan te geven.

Onderzoek

Aeres Milieu B.V. heeft geen binding met de opdrachtgever en de onderzoekslocatie anders dan als onafhankelijk onderzoeksbureau.

In hoofdstuk 2 is het vooronderzoek en de daaruit volgende onderzoekshypothese beschreven. Naar aanleiding van de opgestelde hypothese wordt in hoofdstuk 3 de onderzoeksstrategie opgesteld. In hoofdstuk 4 worden de veldwerkzaamheden (grond- en grondwateronderzoek) beschreven. Hoofdstuk 5 beschrijft de laboratoriumwerkzaamheden en de onderzoeksresultaten. Het rapport wordt afgesloten met hoofdstuk 6, waarin de conclusies en enkele aanbevelingen staan beschreven.

Bemonstering en laboratoriumonderzoek vonden plaats in de periode februari - maart 2011. De chemische analyses zijn uitgevoerd door ALcontrol Laboratories BV te Rotterdam. ALcontrol is geaccrediteerd volgens de door de Raad voor Accreditatie gestelde criteria voor Testlaboratoria conform ISO/IEC 17025. Alle analyses zijn uitgevoerd conform Accreditatie Schema 3000 (AS3000).

Het onderzoek is op zorgvuldige wijze uitgevoerd volgens de algemeen gebruikelijke inzichten en methoden (opzet conform NEN-5740 en interpretatie aan de hand van de Leidraad Bodembescherming).

Opgemerkt wordt dat bij een verkennend bodemonderzoek sprake is van een steekproefsgewijze bemonstering en het nemen van een beperkt aantal monsters. De mogelijkheid blijft daarom bestaan dat puntverontreinigingen, welke niet voortkomen uit het historisch onderzoek, niet door het onderzoek worden aangetoond. Daarnaast blijft het mogelijk dat lokale afwijkingen in de samenstelling van het bodemmateriaal voorkomen. Tot slot wordt erop gewezen dat het uitgevoerde bodemonderzoek een momentopname is.

2. VOORONDERZOEK

2.1 Inleiding

Conform het onderzoeksprotocol NEN 5725 is ten behoeve van de bepaling van de onderzoeksstrategie op onderhavige locatie een vooronderzoek uitgevoerd. De resultaten van dit vooronderzoek zijn opgenomen in voorliggend hoofdstuk. De in paragraaf 2.1 t/m 2.6 opgenomen informatie is afkomstig van/uit:

- Terreininspectie;
- Archiefonderzoek gemeente Reusel de Mierden;
- Het Bodemloket.

De grenzen van het gebied voor vooronderzoek worden gevormd door de aangrenzende percelen van de onderzoekslocatie tot maximaal 50 meter ervandaan.

Op onderstaande luchtfoto is de globale begrenzing van de onderzoekslocatie weergegeven.

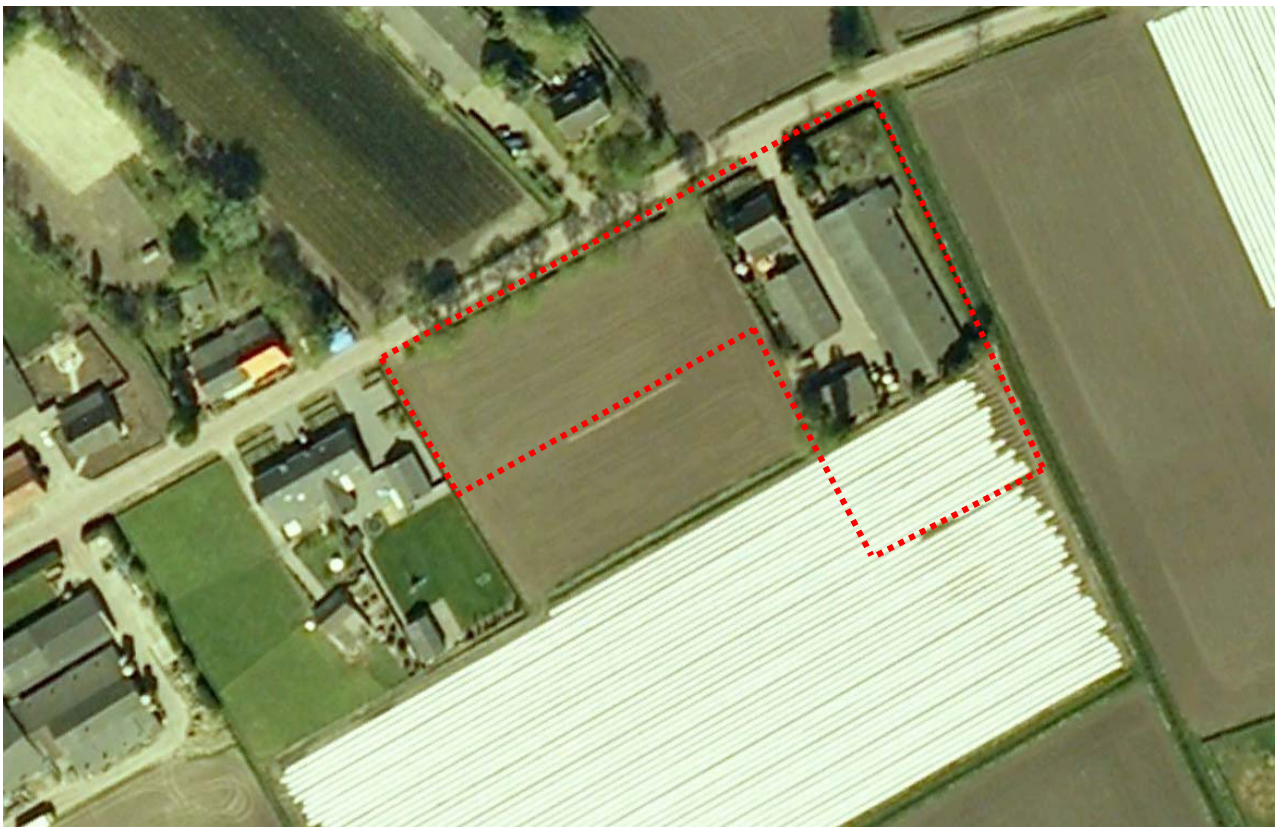

Globale begrenzing onderzoekslocatie (Bron: Google Maps)

2.2 Topografische beschrijving

De onderzoekslocatie is gelegen aan Kattenbos 5 te Reusel. Kadastraal is de locatie bekend onder sectie E, nr. 841 en 1359 van de gemeente Reusel de Mierden. De coördinaten volgens het R.D. stelsel zijn $X = 138.640$ / $Y = 375.406$. Zie bijlage 1 voor een topografisch overzicht en kadastrale kaart.

2.3 Historisch overzicht en omgeving

Uit kaartmateriaal van de topografische atlassen uit de periode 1925 -1995 is af te leiden dat de onderzoekslocatie tot circa 1967 niet bebouwd was en in gebruik was als agrarisch bouwland.



1995



1980



1967



1925

2.4 Dossieronderzoek

Op 28 februari 2011 is een bezoek gebracht aan de afdeling milieu van de gemeente Reusel de Mierden voor het verkrijgen van de historische informatie. Tijdens dit bezoek zijn een aantal bouwdoSSIERS en een milieuvergunning (nr. 1999/Wm/46) geraadpleegd.

Op 16 mei 2000 is een revisievergunning verleend. De vergunning is verleend voor het houden van 600 vleesvarkens. Binnen de inrichting worden vleesvarkens gehouden en asperges gekweekt.

In de revisievergunning wordt melding gemaakt van een bovengrondse 600 liter dieseltank en een bestrijdingsmiddelenkast voor de opslag van 50 kilogram bestrijdingsmiddelen.

Op 29 september 2008 is een milieucontrole uitgevoerd door de SRE Milieudienst. Tijdens het bezoek waren ongeveer 420 vleesvarkens aanwezig en is vastgesteld dat de geldende voorschriften werden nageleefd.

In onderstaande tabel is een overzicht gegeven van de verleende bouwvergunningen voor Kattenbos 5:

Datum	Omschrijving
14 maart 1968	Bouw woonhuis
5 april 1968	Bouw bedrijfsruimte
18 september 1979	Bouw varkensstal
6 oktober 1981	Bouw materiaal opslagloods
18 mei 1982	Bouw mestvarkensstal
26 maart 1985	Wijzigen gedeelte mestvarkensstal in een zeugenstal
17 februari 1987	Gedeeltelijk wijzigen en uitbreiden van de mestvarkensstal in een fokmestvarkensstal

Tabel 2.1: Overzicht verleende bouwvergunningen

Aan de achterzijde van het woonhuis heeft een ondergrondse huisbrandolietank gelegen. Deze tank is op 24 november 1995 gesaneerd. Hierbij is geen verontreiniging aangetroffen. Het tanksaneringscertificaat is opgenomen in bijlage 8.

Op de locatie zijn voor zover bekend niet eerder bodemonderzoeken uitgevoerd.

Voor zover bekend hebben er op de locatie geen ophogingen, opvullingen of dempingen plaatsgevonden.

2.5 Asbest

Conform de NEN 5707 (Bodem - Inspectie, monsterneming en analyse van asbest in bodem en partijen grond) is er sprake van een asbestverdachte locatie indien er sprake is van één of meer van de hieronder beschreven activiteiten of gebeurtenissen:

- de eventuele aanwezigheid in het verleden van bedrijven, die asbesthoudende producten, apparaten of voorwerpen vervaardigen en/of verwerken;
- de eventuele aanwezigheid in het verleden en/of heden van bedrijfsgebouwen (o.a. schuren), waarin (veel) asbesthoudende bouwstoffen zijn verwerkt, en of de aanwezigheid van asbestresten in de bodem en/of onder verhardingen (o.a. erven van boerderijen);
- de aanwezigheid van woongebouwen, gebouwd van asbestcementplaten, dan wel in het verleden gerenoveerd met toepassing van asbestcementproducten, met een gerede kans dat asbestresten in tuinen en/of plantsoenen zijn achtergebleven;
- eventuele stortingen van asbestverdachte afvalstoffen;
- de kans op aanwezigheid van asbesthoudende buizen of ophooglagen in de ondergrond;
- de toepassing van asbesthoudende beschoeiingen langs watergangen of in (volks)tuinen;
- de (vroegere) aanwezigheid van glastuinbouw, danwel afval van kassen op of in de bodem;
- er hebben in het verleden calamiteiten met asbest plaatsgevonden (asbestbrand), zonder dat de verspreid geraakte asbestresten (meteen) zijn opgeruimd.

Uit het historisch onderzoek is gebleken dat (voor zover bekend) geen van de bovengenoemde activiteiten op de onderzoekslocatie hebben plaatsgevonden. Er is geen asbestonderzoek conform NEN 5707 uitgevoerd.

2.6 Omgeving van de onderzoekslocatie

In de omgeving (binnen een straal van circa 50 meter) van de onderzoekslocatie hebben, voor zover bekend, geen bodembelastende (bedrijfs)activiteiten plaatsgevonden.

Voor zover bekend zijn op de aangrenzende percelen van de onderzoekslocatie geen bodemonderzoeken uitgevoerd.

2.7 Bodemopbouw en geo(hydro)logie

De bodemopbouw van de onderzoekslocatie wordt schematisch weergegeven in tabel 2.1 voor het gebied Reusel en omgeving.

Diepte [m-mv]	Lithostratigrafie	Lithologie
0 – 8,0	Formatie van Sterksel	Grof zand, zwak siltig
8,0 – 32,0	Formatie van Stramproy	Fijn zand, zwak siltig
32,0 – 44,0	Formatie van Waalre	Leem, zwak zandig
44,0 – 56,0	Formatie van Waalre	Zand, matig grof, zwak siltig

Tabel 2.1: Geo(hydro)logische indeling (bron: Dinoloket)

De stroming van het freatisch grondwater is globaal noordwestelijk gericht en bevindt zich op een hoogte van circa 27,1 m+ NAP, overeenkomend met circa 1,0 m-mv. De onderzoekslocatie bevindt zich niet binnen de grenzen van een grondwaterbeschermingsgebied.

2.8 Beschrijving van de onderzoekslocatie

Op 28 februari 2011 is een veldinspectie uitgevoerd, hierbij is gelet op het terreingebruik en de aanwezigheid van ondergrondse tanks, stookplaatsen, (half)verhardingslagen, ophogingen, storthopen, dempingen, afgravingen en asbesthoudend materiaal op het maaiveld.

De onderzoekslocatie is deels bebouwd met een bedrijfswoning en stallen ten behoeve van de intensieve veehouderij. De locatie maakt een verzorgde indruk. In de meest zuidelijk gelegen schuur is een bovengrondse brandstoftank aanwezig. De tank is geplaatst in een lekbak. De vloer van de schuur bestaat uit betonnen plavuizen. Ten oosten van deze schuur is een betonnen wasplaats aanwezig. Hier zijn geen bijzonderheden waargenomen. De bestrijdingsmiddelenkast bevindt zich in pandig en is geplaatst op een betonnen vloer. Ook hier zijn geen bijzonderheden waargenomen.

Het bebouwde terreingedeelte ligt circa 0,5 meter hoger dan het achterliggende akkerland. Ten zuiden van de grote stal is een gronddepot aanwezig met een hoogte van circa 0,5 meter. Het gronddepot is zintuiglijk niet verontreinigd en heeft dezelfde samenstelling als de omliggende bovengrond.

Op de daken van de stallen is mogelijk asbesthoudende dakbedekking aanwezig. De dakbedekking is niet beschadigd.

Er zijn geen waarnemingen gedaan welke wijzen op de aanwezigheid van bodemverontreinigingen of bronnen van verontreinigingen. Een fotoreportage van de onderzoekslocatie is opgenomen in bijlage 6.

De onderzoekslocatie wordt aan de noordzijde begrensd door de openbare weg Kattenbos, aan de oostzijde door waterloop De Reusel, aan de zuidzijde door agrarisch bouwland en aan de westzijde door een sloot en agrarisch bouwland.

2.9 Toekomstig gebruik van de onderzoekslocatie

De intensieve veehouderij op de locatie Kattenbos 5 wordt gesaneerd. Er wordt een nieuwe agrarische bedrijfsruimte teruggebouwd alsmede twee Biowoningen.

2.10 Onderzoekshypothese

Gebaseerd op de verzamelde gegevens uit het vooronderzoek is de onderzoekslocatie als “onverdacht” beschouwd. Het onderzoek kan dan ook worden uitgevoerd conform de NEN 5740 norm voor onverdachte locaties met uitzondering van de locatie van de bovengrondse brandstoftank. Deze locatie wordt als verdacht beschouwd.

3. ONDERZOEKSSTRATEGIE

3.1 Inleiding

Op basis van de verzamelde informatie uit het vooronderzoek (NEN 5725) en de gestelde onderzoekshypothese(n) voor de onderzoekslocatie, is een onderzoeksstrategie opgesteld conform de richtlijnen van de onderzoeksnorm NEN-5740 (Bodem-Landbodern; Strategie voor het uitvoeren van verkennend bodemonderzoek – Onderzoek naar de milieuhygiënische kwaliteit van bodem en grond, januari 2009) van het Nederlands Normalisatie-Instituut.

3.2 Onderzoeksstrategie

In principe worden boringen willekeurig verspreid over de gehele onderzoekslocatie. Voor het vaststellen van de milieuhygiënische conditie van de bodem (grond en grondwater) van de onderzoekslocatie zal volgens onderstaande strategie veldwerk en monsternamen voor laboratoriumanalyse plaatsvinden.

ONDERZOEKSNORM NEN-5740 'onverdacht'									
Aantal boringen				Aantal te nemen monsters			Aantal te onderzoeken (meng)monsters		
oppervlakte m ²	tot 0,5 m	èn tot 2 m	èn met peilbuis	grond		grondwater	bovengrond	ondergrond	grondwater
				0-0,5 m	0,5-2,0 m ¹				
9.000	13	4	2	19	18	2	3	2	2
Analysepakket							NEN-grond incl. lutos	NEN-grond incl. lutos	NEN-grondwater

Tabel 3.1: Veldwerk, monsternamen en analysestrategie volgens NEN-5740 "onverdacht"

¹⁾ Uit elke boring van 0,5 tot 2,0 diepte worden drie monsters in trajecten van ten hoogste 0,5 m genomen.

Een grondmonster ter plaatse van de bovengrondse brandstoftank zal worden geanalyseerd op minerale olie.

Legenda bij tabel 3.1

m: meter beneden maaiveld

lutos: lutum en organische stofgehalte

De bovengrond en de ondergrond worden onderzocht op de stoffen uit het NEN 5740 'standaardpakket':

- drogestof-bepaling
- 9 zware metalen
- 10 polycyclische aromatische koolwaterstoffen
- 7 Polychloorbifenylen (PCB's)
- minerale olie

Tevens bepaalt het laboratorium het gehalte aan organische stof en lutumgehalte voor het vaststellen van een toetsingskader voor de lokale bodemkwaliteit.

Het grondwater wordt onderzocht op de stoffen uit het NEN 5740 'standaardpakket':

- 9 zware metalen
- 8 vluchtige aromatische koolwaterstoffen (incl. naftaleen)
- 21 vluchtige gehalogeneerde koolwaterstoffen
- minerale olie

4. VELDWERKZAAMHEDEN

4.1 Algemeen

Conform de onderzoeksstrategie, zoals beschreven in hoofdstuk 3, is op de onderzoekslocatie een verkennend bodemonderzoek uitgevoerd.

De werkzaamheden zijn uitgevoerd onder certificaat op grond van BRL SIKB 2000 conform VKB protocollen 2001 en 2002 van de Stichting Infrastructuur Kwaliteitsborging Bodembeheer.

4.2 Grondbemonstering

Op 28 februari 2011 zijn de boringen geplaatst door een medewerker van Aeres Milieu, de heer H.L.J. van den Tillaar, volgens de in paragraaf 3.2 weergegeven onderzoeksstrategie conform VKB protocol 2001 van de Stichting Infrastructuur Kwaliteitsborging Bodembeheer.

De boringen zijn verricht met behulp van de Edelmanboor (\varnothing 7 of 10 cm). Zie voor de boorpuntlocaties bijlage 2.

Het opgeboorde bodemmateriaal is volgens de classificatienorm voor onverharde bodems (NEN 5104) beoordeeld. Daarnaast is vastgesteld in hoeverre het opgeboorde materiaal mogelijke aanwijzingen biedt voor de aanwezigheid van visueel zichtbare verontreiniging.

Op basis van de zintuiglijke waarnemingen en de bodemopbouw heeft laagsgewijze bemonstering plaatsgevonden. De uitkomende grond en alle zintuiglijk waargenomen bijzonderheden zijn per boring beschreven in de profielbeschrijvingen (zie bijlage 3).

Ter plaatse van de bovengrondse brandstoftank, de wasplaats en de opslagkast voor bestrijdingsmiddelen zijn in aanvulling op de in paragraaf 3.2 genoemde onderzoeksstrategie enkele aanvullende grondboringen verricht. Zintuiglijk zijn aan de uitkomende grond geen bijzonderheden waargenomen.

Gebaseerd op de diepte en stroming van het freatisch grondwater zijn twee boringen afgewerkt met een peilbuis (zie bijlage 2). Deze zijn benedenstreams op de onderzoekslocatie geplaatst, ter plaatse van boorpunt 1 en 2. De bovenkant van het peilbuisfilter is onder de aangetroffen grondwaterstand geplaatst. Tijdens de installatie van de peilbuis is geen werkwater gebruikt.

4.3 Grondwatermonstername

De peilbuizen zijn een week na plaatsing op 8 maart 2011 bemonsterd door een medewerker van Aeres Milieu, de heer H.L.J. van den Tillaar, conform VKB protocol 2002 van de Stichting Infrastructuur Kwaliteitsborging Bodembeheer.

Voorafgaand aan de bemonstering is de grondwaterstand opgenomen en zijn de zuurgraad (pH) en het elektrische-geleidingsvermogen (Ec) van het grondwater bepaald. Deze waarden waren constant bij monstername. De geleidbaarheid is gecorrigeerd voor de grondwatertemperatuur.

De geleiding is een maat voor de concentratie aan opgeloste stoffen in het water, terwijl de pH de zuurgraad van het water aangeeft (pH<7: zuur, pH = 7: neutraal, pH>7: basisch).

De grondwatermonsters zijn in het veld, voor zover noodzakelijk gefiltreerd en geconserveerd.

De in het veld gemeten parameters zijn in onderstaande tabel samengevat.

Peilbuisnummer	Pb 1	Pb 2
filterstelling [m-mv]	2,0 - 3,0	1,9 – 2,9
grondwaterpeil [m-mv]	1,13	1,08
toestroming	goed	goed
temperatuur [°C]	8,8	8,4
zuurgraad [pH]	5,51	4,51
elektrisch geleidingsvermogen [μ S/cm]	109	875
kleur	geen	geen
helderheid	helder	helder
drijfslag	geen	geen
geur	geen	geen
waargenomen afwijkingen	geen	geen

Tabel 4.2: Resultaten veldmetingen tijdens grondwatermonstername

De meetresultaten wijken niet af van natuurlijk of regionaal voorkomende waarden. De gemeten zuurgraad (pH) is in beide peilbuizen relatief laag, evenals de gemeten geleidbaarheid (EC) in peilbuis Pb1. Hiervoor is op basis van de beschikbare informatie geen directe verklaring te geven.

5. LABORATORIUMONDERZOEK

5.1 Algemeen

De analyses zijn uitgevoerd door het onderzoekslaboratorium van ALcontrol BV te Rotterdam. ALcontrol is geaccrediteerd volgens de door de Raad voor Accreditatie gestelde criteria voor Testlaboratoria conform ISO/IEC 17025, waar verdere conservering en (voor)behandeling van de monsters plaats heeft gevonden.

5.2 Grond(meng)monster(s)

In het laboratorium zijn voor het chemisch onderzoek van de grondmonsters uit de boven- en ondergrond al dan niet mengmonsters samengesteld volgens onderstaande tabel. De keuze voor het samenstellen van deelmonsters tot een mengmonster of het analyseren van individuele monsters is gebaseerd op de zintuiglijke waarnemingen in het veld en op de onderzoeksstrategie.

(Meng)monster-nummer	Grondmonster(s) ¹⁾	Bodemlaag [m-mv]	Zintuiglijke waarnemingen
<i>Gehele locatie</i>			
MM1	2-1	0 – 0,5	Geen bijzonderheden
	5-1	0 – 0,45	
	18-1	0 – 0,45	
	19-1	0 – 0,4	
	20-1	0 – 0,45	
	21-1	0 – 0,45	
MM2	1-1	0 – 0,5	Geen bijzonderheden
	3-1	0,1 – 0,5	
	4-1	0,1 – 0,3	
	7-1	0 – 0,5	
	11-1	0 – 0,5	
	12-1	0 – 0,5	
	13-1	0 – 0,5	
	14-1	0,1 – 0,2	
	15-1	0,1 – 0,3	
17-1	0,2 – 0,6		
MM3	8-1	0 – 0,5	Geen bijzonderheden
	9-1	0 – 0,5	
	10-1	0 – 0,5	
	22-1	0 – 0,5	
	23-1	0 – 0,5	
MM4	2-3	0,9 – 1,3	Geen bijzonderheden
	2-4	1,3 – 1,7	
	2-5	1,7 – 2,0	
	5-3	0,9 – 1,4	
	5-4	1,4 – 1,9	
MM5	1-2	0,5 – 1,0	Geen bijzonderheden
	3-2	0,5 – 1,0	
	3-3	1,0 – 1,4	
	4-5	1,1 – 1,4	
<i>Bovengrondse brandstoftank</i>			
M6	6-1	0,1 – 0,5	Geen bijzonderheden

Tabel 5.1: schema grond(meng)monsters

¹⁾ Het eerste cijfer geeft het boorpunt aan, het tweede cijfer het monsternametrajct (zie bijlage 3).

5.2.1 Analyseresultaten grond(meng)monsters

De analyseresultaten van de grond(meng)monsters worden in de volgende tabel samengevat, waarbij door middel van onderstaande sterrencodering de mate van verontreiniging is aangegeven.

- * Het gehalte is groter dan de achtergrondwaarde en kleiner dan of gelijk aan de het gemiddelde van de achtergrond- en interventiewaarde;
- ** het gehalte is groter dan het gemiddelde van de achtergrond- en interventiewaarde en kleiner dan of gelijk aan de interventiewaarde;
- *** het gehalte is groter dan de interventiewaarde.

In de kolommen zijn alleen die stoffen vermeld waarvan de analyseresultaten na toetsing hoger zijn dan de bijbehorende achtergrondwaarde voor duurzame bodemkwaliteit. Zie bijlage 4 voor het analyserapport met nummer 11649967.

(Meng)monster-nummer	Bodemlaag [m-mv]	Zintuiglijke waarnemingen	Verhoogde component	Gemeten concentratie [mg/kg d.s.] en toetsing	
<i>Gehele locatie</i>					
MM1	0 – 0,5	Geen bijzonderheden	---	---	---
MM2	0 – 0,6	Geen bijzonderheden	---	---	---
MM3	0 – 0,5	Geen bijzonderheden	---	---	---
MM4	0,9 – 2,0	Geen bijzonderheden	---	---	---
MM5	0,5 – 1,4	Geen bijzonderheden	---	---	---
<i>Bovengrondse brandstoftank</i>					
M6	0,1 – 0,5	Geen bijzonderheden	---	---	---

Tabel 5.2: Toetsingsresultaten van de grond(meng)monsters

Uit de analyseresultaten blijkt dat in de onderzochte grond(meng)monster MM1 t/m M6 geen van de onderzochte componenten zijn gemeten in een gehalte verhoogd ten opzichte van de (berekende) achtergrondwaarde.

5.2.2 Toetsing van de gestelde hypothese

Geconcludeerd kan worden dat de gemeten concentraties in de grond in overeenstemming zijn met de vooraf geformuleerde hypothese dat de locatie als onverdacht beschouwd kan worden. De analyseresultaten in de grond ter plaatse van de verdachte deellocatie (bovengrondse brandstoftank) zijn in tegenspraak met de vooraf geformuleerde hypothese dat de locatie als verdacht beschouwd kan worden.

5.3 Grondwatermonster(s)

5.3.1 Analyseresultaten grondwatermonster(s)

De analyseresultaten van de grondwatermonsters worden in de volgende tabel samengevat, waarbij door middel van onderstaande sterrencodering de mate van verontreiniging is aangegeven.

- * Het gehalte is groter dan of gelijk aan de streefwaarde (of de detectiegrens, indien deze hoger is) en kleiner dan of gelijk aan het gemiddelde van de streef- en interventiewaarde;
- ** het gehalte is groter dan het gemiddelde van de streef- en interventiewaarde en kleiner dan of gelijk aan de interventiewaarde;
- *** het gehalte is groter dan de interventiewaarde.

In de kolommen zijn alleen die stoffen vermeld waarvan de analyseresultaten na toetsing hoger zijn dan de bijbehorende streefwaarde voor duurzame bodemkwaliteit. Zie bijlage 5 voor het analyserapport met nummer 11652580.

Peilbuis	Filtertraject [m-mv]	Verhoogde component	Gemeten concentratie [µg/l] en toetsing	
1	2,0 - 3,0	Nikkel	22	*
2	1,9 – 2,9	Barium	80	*
		Zink	80	*

Tabel 5.3: Toetsingsresultaten van de grondwatermonsters

Uit de analyseresultaten blijkt dat het grondwater afkomstig uit peilbuis 1 licht verontreinigd is met nikkel. Het grondwater afkomstig uit peilbuis 2 is licht verontreinigd met barium en zink.

De lichte verontreinigingen met nikkel, barium en zink worden waarschijnlijk gedeeltelijk van buiten de onderzoekslocatie aangevoerd, aangezien in de ondergrondmonsters geen verhoogde concentraties gemeten zijn. Op de locatie zijn ook geen verontreinigingsbronnen aan te wijzen die in relatie zouden kunnen staan met de verhoogd aangetroffen gehalten aan deze metalen.

De aangetroffen zware metalen maken dan ook mogelijk deel van de diffuse verontreiniging van het grondwater met zware metalen in het gebied “de Kempen” (zuidoostelijk Noord Brabant). Het blijkt namelijk dat als gevolg van verzuring van de zandige gronden in deze regio in combinatie met de (voormalige) aanwezigheid van zinkertsverwerkende industrie en toepassing van zinksintels als verhardingsmateriaal, uitspoeling van zware metalen uit de grond naar het grondwater heeft plaatsgevonden. Het grondwater in deze regio is dan ook in lichte tot sterke mate diffuus verontreinigd met zware metalen. De concentraties van zware metalen kunnen sterk fluctueren met de tijd.

5.3.2 Toetsing van de gestelde hypothese

Geconcludeerd kan worden dat de gemeten concentraties in het grondwater in overeenstemming zijn met de vooraf opgestelde hypothese dat de locatie onverdacht is, rekening houdend met het aantreffen van grondwaterverontreinigingen met zware metalen ten gevolge van de regionale grondwaterproblematiek.

6. CONCLUSIES EN AANBEVELINGEN

In opdracht van Ordito B.V. heeft Aeres Milieu B.V. in de periode februari - maart 2011 een verkennend bodemonderzoek uitgevoerd op een locatie gelegen aan de Kattenbos 5 te Reusel. Gebaseerd op de verzamelde gegevens uit het vooronderzoek is de onderzoekslocatie als "onverdacht" beschouwd, met uitzondering van de locatie van de bovengrondse brandstoftank.

Uit de analyseresultaten blijkt dat in zowel de in bovengrond als in de ondergrond geen van de onderzochte componenten zijn gemeten in een gehalte verhoogd ten opzichte van de (berekende) achtergrondwaarde. Het freatisch grondwater is plaatselijk licht verontreinigd met barium, nikkel en zink.

De resultaten van dit bodemonderzoek geven geen aanleiding tot het uitvoeren van een aanvullend of nader bodemonderzoek.

De milieuhygiënische conditie van de bodem vormt geen belemmering voor de voorgenomen planontwikkeling.

BIJLAGE 1

Topografische overzichtskaart en kadastrale situatie

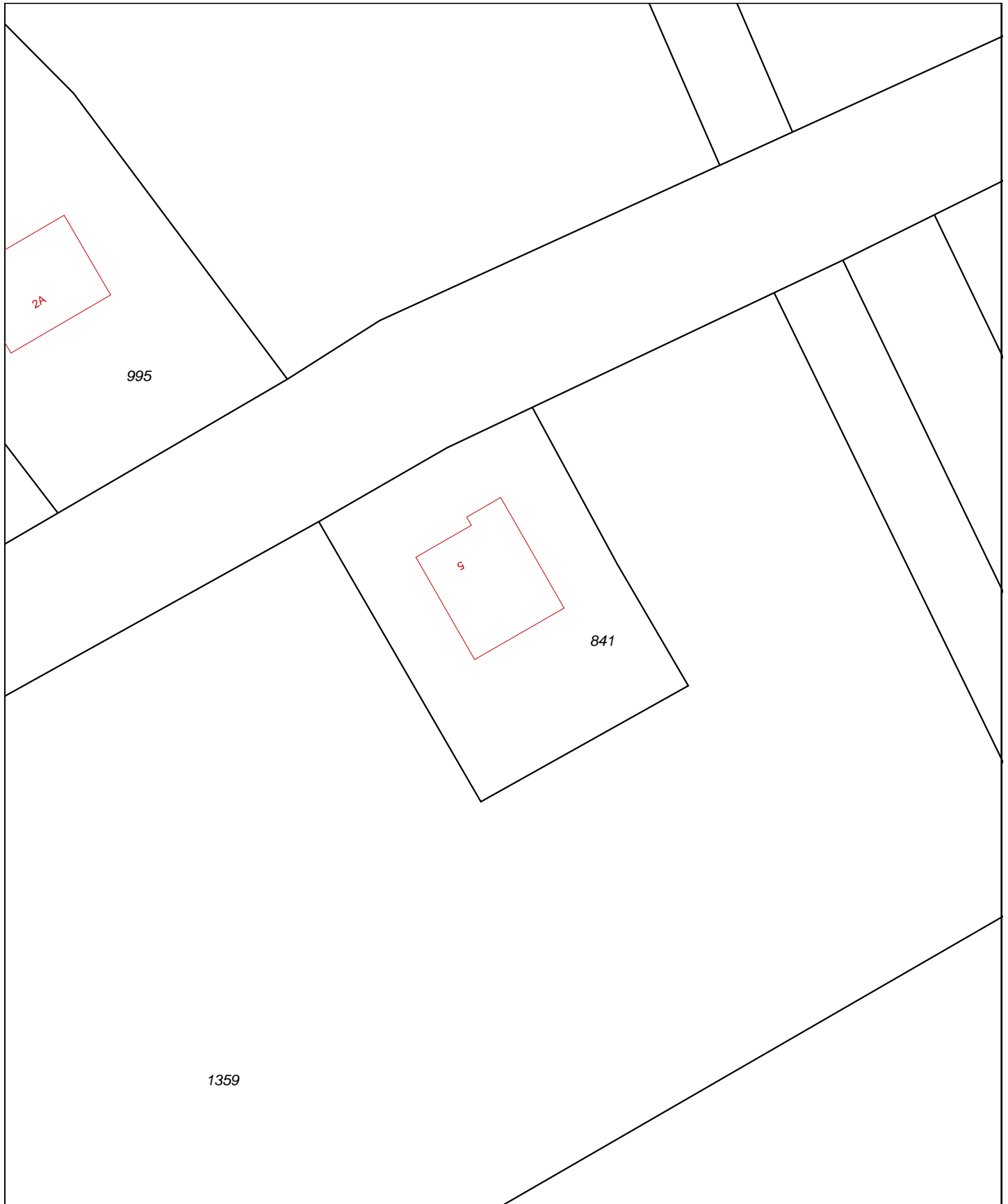

Deze kaart is noordgericht		Schaal 1:500		
12345	Perceelnummer	Kadastrale gemeente		REUSEL
25	Huisnummer	Sectie		E
—	Kadastrale grens	Perceel		841
—	Voorlopige grens			
—	Bebouwing			
—	Overige topografie			

Voor een eensluitend uittreksel, EINDHOVEN, 2 maart 2011
De bewaarder van het kadaster en de openbare registers

Aan dit uittreksel kunnen geen betrouwbare maten worden ontleend.
De Dienst voor het kadaster en de openbare registers behoudt zich de intellectuele eigendomsrechten voor, waaronder het auteursrecht en het databankenrecht.

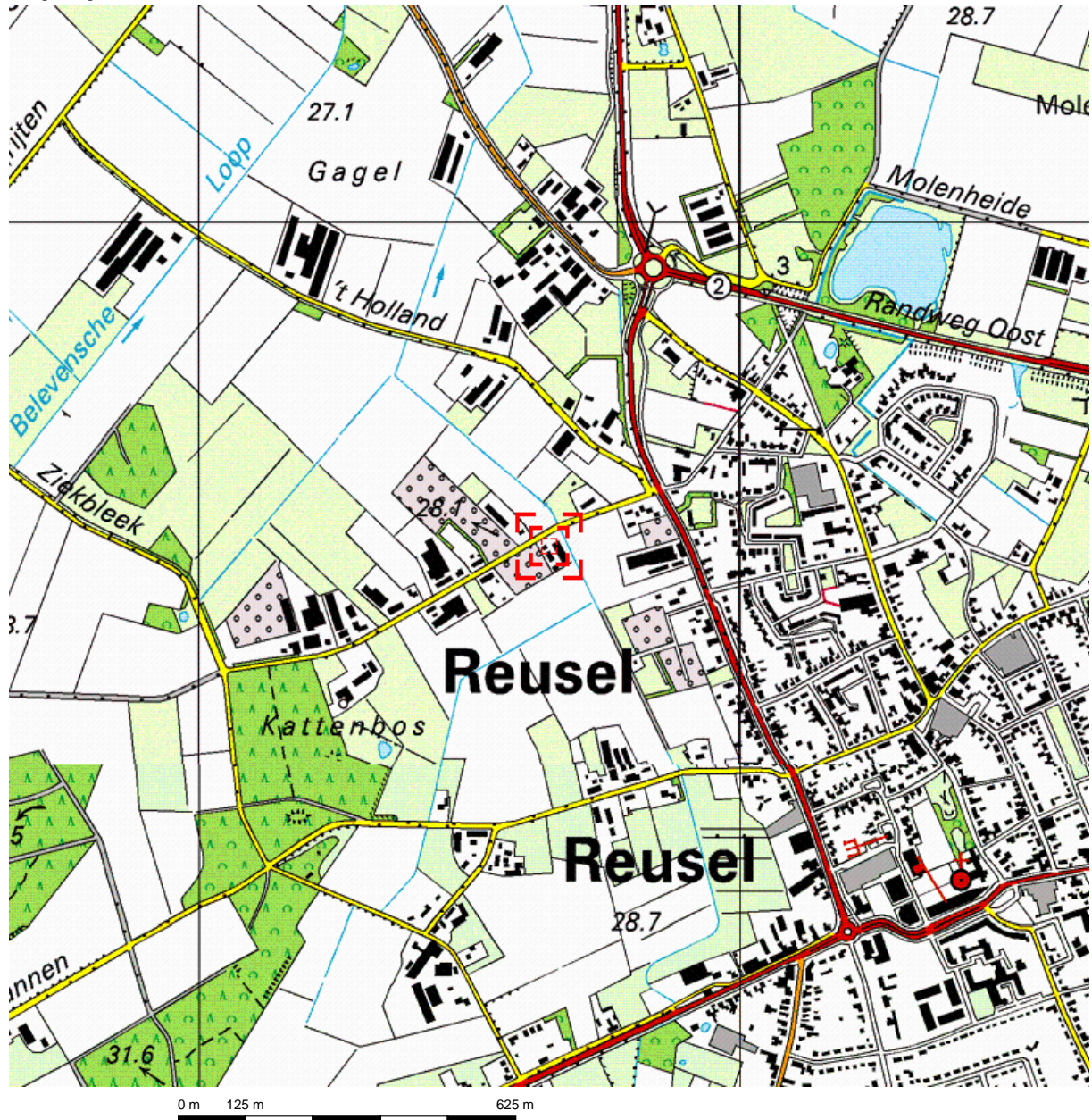

Deze kaart is noordgericht.

Schaal 1: 12500

 Hier bevindt zich Kadastraal object REUSEL E 841
Kattenbos 5, 5541 PJ REUSEL

© De auteursrechten en databankenrechten zijn voorbehouden aan de Topografische Dienst Kadaster.



<p>bebouwd gebied</p> <p>a huizenblok, groot gebouw b huizen c hoogbouw d kas</p> <p>wegen</p> <p>autosnelweg hoofdweg met gescheiden rijbanen hoofdweg regionale weg met gescheiden rijbanen regionale weg lokale weg met gescheiden rijbanen lokale weg weg met loose of slechte verharding onverharde weg straat/overige weg wandelgebied fietspad pad, voetpad weg in aanleg weg in ontwerp</p> <p>viaduct tunnel vaste brug bewegbare brug brug op pijlers</p>	<p>spoorwegen</p> <p>spoorweg: enkelspoor spoorweg: dubbelspoor spoorweg: driesporig spoorweg: viersporig a station b laadperron tram a metro bovengronds b metrostation</p> <p>hydrografie</p> <p>waterloop: smaller dan 3 m waterloop: 3-6 m breed waterloop: breder dan 6 m</p> <p>a schutsluis b brug c vonder d koedam a grondduiker b stuw c duiker d sluis</p> <p>bodemgebruik</p> <p>a weide met sloten b bouwland met greppels c boomgaard d fruitkwekerij e boomkwekerij f weide met populieren g loofbos h naaldbos i gemengd bos j griend k heide l zand m dras en riet n heg en houtwal</p>	<p>overige symbolen</p> <p>a + b ● c ⊕ d ● e ⊙ f *</p> <p>a ↑ b ↓ c ↓ d ↓ a ↑ b ↓ c ↓ d ↓ a × b * c ↓ d ↓ a ↑ b ↓ c ↓ a ↓ b ↓ c ↓ a ↓ b ↓ c ↓ a + b . c . d ● a ↑ b ⊙ c ⊕ — — — x — x — x — x — — — — — — — — — — —</p> <p>a kerk, moskee b toren, hoge koepel c kerk, moskee met toren d markant object e watertoren f vuurtoren</p> <p>a gemeentehuis b postkantoor c politiebureau d wegwijzer a kapel b kruis c vlampijp d telescoop a windmolen b watermolen c windmolentje d windturbine a olijepompinstallatie b seinmast c zendmast a hunebed b monument c poldergermaal a begraafplaats b boom c paal d opslagtank a kampeertrein b sportcomplex c ziekenhuis — — schietbaan — x — x — x — x — afrastering — — — — — hoogspanningsleiding met mast — — — — — muur — — — — — geluidswering</p>
---	---	---

BIJLAGE 2

Situatietekening onderzoekslocatie met boorpunten

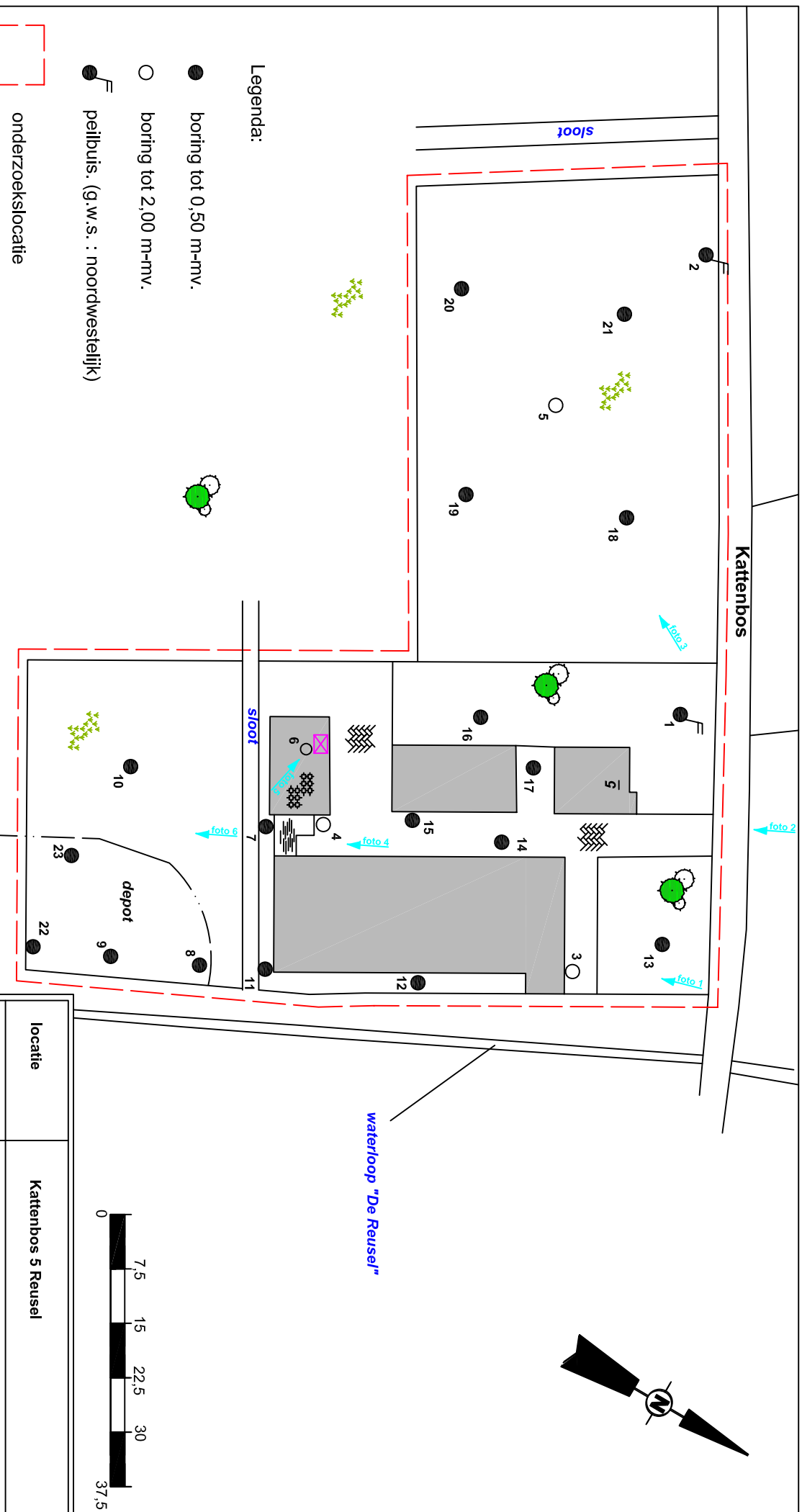

Legenda:

- boring tot 0,50 m-mv.
- boring tot 2,00 m-mv.
- peilbuis. (g.w.s. : noordwestelijk)

onderzoeksllocatie

betonverharding

tegelverharding

klinkerverharding

tuin

akker

bovengrondse dieseltank

locatie	Kattenbos 5 Reusel	
project	AM11065	
opdrachtgever	Ordito b.v.	
schaal	1 : 750	
formaat	A4	
datum	7-3-2011	
getekend	HvdT	



BIJLAGE 3

Boorprofielen en zintuiglijke waarnemingen

Boring: 1

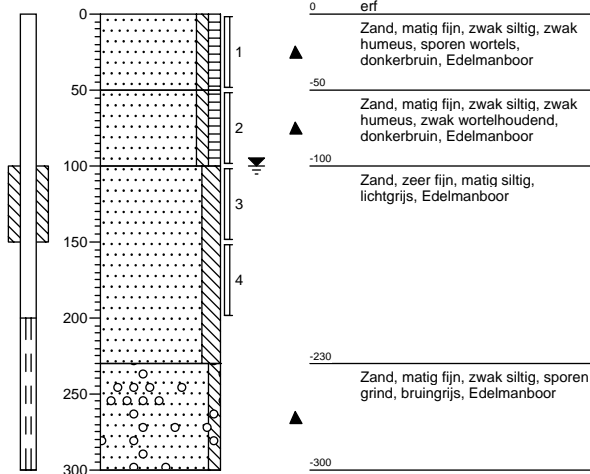

Boring: 2

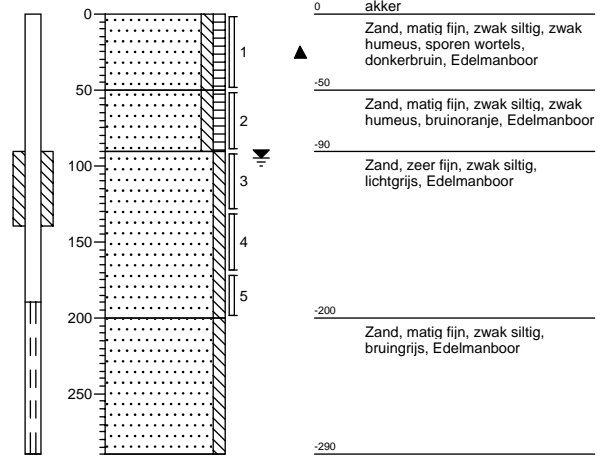

Boring: 3

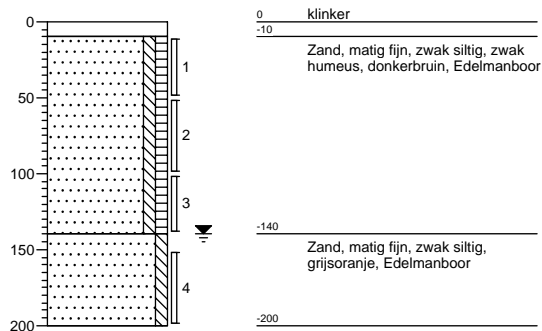

Boring: 4

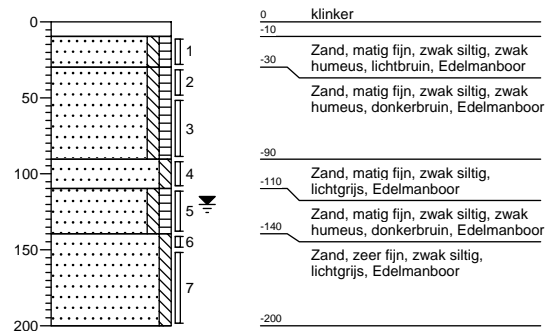

Boring: 5

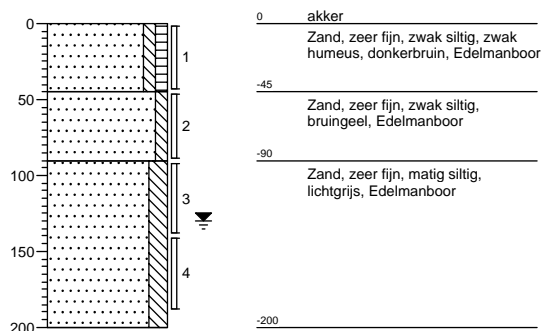

Boring: 6

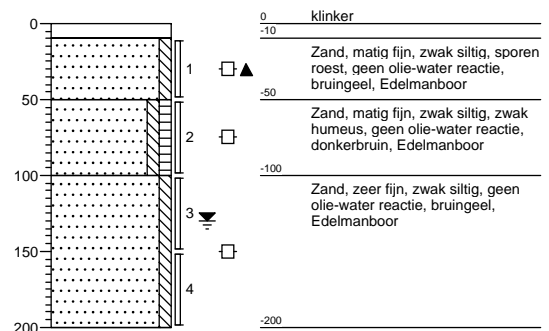

Boring: 7

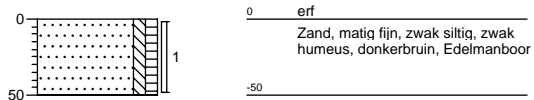

Boring: 8

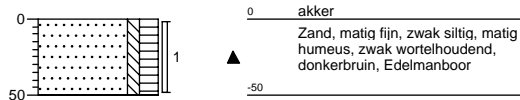

Boring: 9

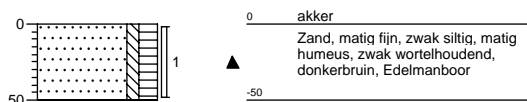

Boring: 10

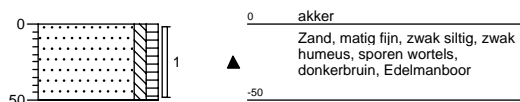

Boring: 11

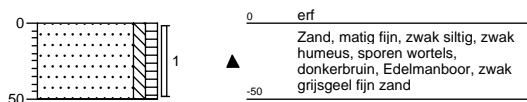

Boring: 12

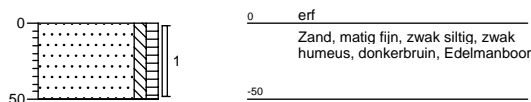

Boring: 13

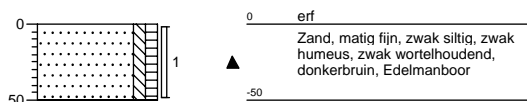

Boring: 14

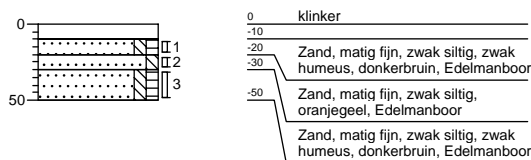

Boring: 15

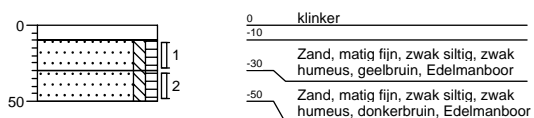

Boring: 16

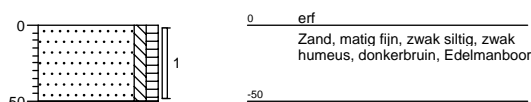

Boring: 17



Boring: 18

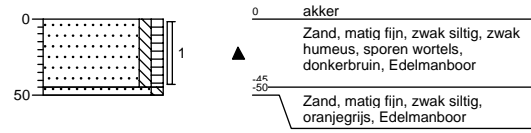

Boring: 19



Boring: 20



Boring: 21

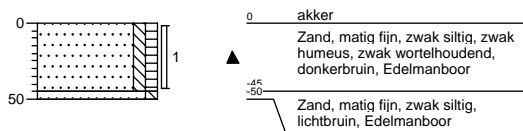

Boring: 22

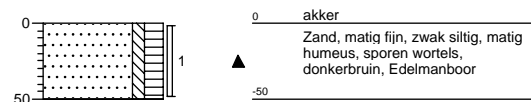

Boring: 23

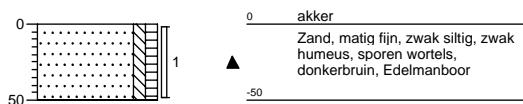

Legenda (conform NEN 5104)

grind

	Grind, siltig
	Grind, zwak zandig
	Grind, matig zandig
	Grind, sterk zandig
	Grind, uiterst zandig

zand

	Zand, kleiïg
	Zand, zwak siltig
	Zand, matig siltig
	Zand, sterk siltig
	Zand, uiterst siltig

veen

	Veen, mineraalarm
	Veen, zwak kleiïg
	Veen, sterk kleiïg
	Veen, zwak zandig
	Veen, sterk zandig

klei

	Klei, zwak siltig
	Klei, matig siltig
	Klei, sterk siltig
	Klei, uiterst siltig
	Klei, zwak zandig
	Klei, matig zandig
	Klei, sterk zandig

leem

	Leem, zwak zandig
	Leem, sterk zandig

overige toevoegingen

	zwak humeus
	matig humeus
	sterk humeus
	zwak grindig
	matig grindig
	sterk grindig

geur

	geen geur
	zwakke geur
	matige geur
	sterke geur
	uiterste geur

olie

	geen olie-water reactie
	zwakke olie-water reactie
	matige olie-water reactie
	sterke olie-water reactie
	uiterste olie-water reactie

p.i.d.-waarde

	>0
	>1
	>10
	>100
	>1000
	>10000

monsters

	geroerd monster
	ongeroerd monster

overig

	bijzonder bestanddeel
	Gemiddeld hoogste grondwaterstand
	grondwaterstand
	Gemiddeld laagste grondwaterstand
	slib
	water

peilbuis

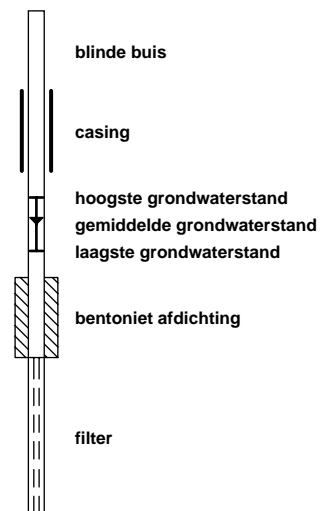

BIJLAGE 4

Analyseresultaten grond(meng)monster(s) met achtergrond- en
interventiewaarden

Tabel: Analyseresultaten grond (as3000) monsters (gehalten in mg/kgds, tenzij anders aangegeven)

Monstercode	MM1	AW	1/2(AW+I)	I	AS3000 EIS
Bodemtype	1				
droge stof(gew.-%)	86,7 --				
gewicht artefacten(g)	<1 --				
aard van de artefacten(g)	Geen --				
organische stof (gloeiverlies)(% vd DS)	2,9 --				
KORRELGROOTTEVERDELING					
lutum (bodem)(% vd DS)	3,0 --				
METALEN					
barium ⁺	<20			267	55
cadmium	<0,35	0,37	4,2	8,0	0,37
kobalt	<3	4,7	32	60	4,7
koper	11	21	59	98	21
kwik	<0,10	0,11	13	26	0,11
lood	<13	33	191	349	33
molybdeen	<1,5	1,5	96	190	1,5
nikkel	<5	13	25	37	13
zink	22	63	195	326	63
POLYCYCLISCHE AROMATISCHE KOOLWATERSTOFFEN					
naftaleen	<0,01 --				
fenantreen	<0,01 --				
antraceen	<0,01 --				
fluoranteen	<0,01 --				
benzo(a)antraceen	0,01 --				
chryseen	<0,01 --				
benzo(k)fluoranteen	<0,01 --				
benzo(a)pyreen	<0,01 --				
benzo(ghi)peryleen	<0,01 --				
indeno(1,2,3-cd)pyreen	<0,01 --				
pak-totaal (10 van VROM) (0.7 factor)	0,07	1,5	21	40	1,0
POLYCHLOORBIFENYLEN (PCB)					
PCB 28(µg/kgds)	<1 --				
PCB 52(µg/kgds)	<1 --				
PCB 101(µg/kgds)	<1 --				
PCB 118(µg/kgds)	<1 --				
PCB 138(µg/kgds)	<1 --				
PCB 153(µg/kgds)	<1 --				
PCB 180(µg/kgds)	<1 --				
som PCB (7) (0.7 factor)(µg/kgds)	4,9	5,8	148	290	14
MINERALE OLIE					
fractie C10 - C12	<5 --				
fractie C12 - C22	<5 --				
fractie C22 - C30	<5 --				
fractie C30 - C40	<5 --				
totaal olie C10 - C40	<20	55	753	1450	55

Monstercode en monstertraject

¹ 11649967-001 MM1 2-1/ 5-1/ 18-1/ 19-1/ 20-1/ 21-1

De resultaten zijn voor de interventiewaarde getoetst aan de toetsingswaarden zoals vermeld in de Circulaire Bodemsanering 2009, Staatscourant 67, 7 april 2009 en voor de achtergrondwaarden aan het Besluit Bodemkwaliteit, Staatscourant 20 december 2007, Nr. 247. Tevens zijn de volgende wijzigingen doorgevoerd: De gewijzigde grenswaarden van een aantal OCB (per 30-07-2008) (www.Senternovem.nl) en de wijziging in de Staatscourant 67 van 7 april 2009.

De gehalten die de betreffende toetsingswaarden overschrijden zijn als volgt geclassificeerd:

- * het gehalte is groter dan de achtergrondwaarde en kleiner dan of gelijk aan het gemiddelde van de achtergrond- en interventiewaarde
- ** het gehalte is groter dan het gemiddelde van de achtergrond- en interventiewaarde en kleiner dan of gelijk aan de interventiewaarde
- *** het gehalte is groter dan de interventiewaarde
- geen toetsingswaarde voor opgesteld
- niet geanalyseerd
- # verhoogde rapportagegrens, voor meer informatie zie analysecertificaat
- AS3000 laboratoriumanalyses voor grond-, waterbodem- en grondwateronderzoek; grondprotocollen 3010 t/m 3090 versie 4,25 juni 2008.
- ^a gecorrigeerd gehalte is groter dan of gelijk aan de achtergrondwaarde (of geen achtergrondwaarde voor opgesteld), maar wel kleiner dan de AS3000 rapportagegrens-eis, dus mag verondersteld worden kleiner dan de achtergrondwaarde te zijn.
- ^b gecorrigeerd gehalte is groter dan de achtergrondwaarde (of geen achtergrondwaarde voor opgesteld), en groter dan de AS3000 rapportagegrens-eis.
- + de interventiewaarde voor barium geldt alleen voor die situaties waarbij duidelijk sprake is van antropogene verontreiniging.

De achtergrond- en interventiewaarden zijn afhankelijk van de bodemsamenstelling. Voor de toetsing is gebruik gemaakt van de volgende samenstelling: lutum 3%; humus 2.9%. (Als humus/lutum niet is gemeten geldt een default waarde van lutum = 25% en organische stof = 10%.)

Projectnaam Kattenbos 5 Reusel/grond
Projectcode AM11065

Tabel: Analyseresultaten grond (as3000) monsters (gehalten in mg/kgds, tenzij anders aangegeven)

Monstercode	MM2	AW	1/2(AW+I)	I	AS3000
Bodemtype	1				EIS
droge stof(gew.-%)	88,6 --				
gewicht artefacten(g)	<1 --				
aard van de artefacten(g)	Geen --				
organische stof (gloeiverlies)(% vd DS)	0,9 --				
KORRELGROOTTEVERDELING					
lutum (bodem)(% vd DS)	3,5 --				
METALEN					
barium ⁺	<20			282	58
cadmium	<0,35	0,36	4,0	7,7	0,36
kobalt	<3	5,0	34	63	5,0
koper	<10	20	58	97	20
kwik	<0,10	0,11	13	26	0,11
lood	<13	33	189	346	33
molybdeen	<1,5	1,5	96	190	1,5
nikkel	<5	14	26	39	14
zink	<20	64	195	327	64
POLYCYCLISCHE AROMATISCHE KOOLWATERSTOFFEN					
naftaleen	<0,01 --				
fenantreen	<0,01 --				
antraceen	<0,01 --				
fluoranteen	0,02 --				
benzo(a)antraceen	0,02 --				
chryseen	0,01 --				
benzo(k)fluoranteen	0,01 --				
benzo(a)pyreen	<0,01 --				
benzo(ghi)peryleen	<0,01 --				
indeno(1,2,3-cd)pyreen	0,01 --				
pak-totaal (10 van VROM) (0.7 factor)	0,10	1,5	21	40	1,0
POLYCHLOORBIFENYLEN (PCB)					
PCB 28(µg/kgds)	<1 --				
PCB 52(µg/kgds)	<1 --				
PCB 101(µg/kgds)	<1 --				
PCB 118(µg/kgds)	<1 --				
PCB 138(µg/kgds)	<1 --				
PCB 153(µg/kgds)	<1 --				
PCB 180(µg/kgds)	<1 --				
som PCB (7) (0.7 factor)(µg/kgds)	4,9 ^a	4,0	102	200	9,8
MINERALE OLIE					
fractie C10 - C12	<5 --				
fractie C12 - C22	<5 --				
fractie C22 - C30	<5 --				
fractie C30 - C40	<5 --				
totaal olie C10 - C40	<20	38	519	1000	38

Monstercode en monstertraject

¹ 11649967-002 MM2 1-1/ 3-1/ 4-1/ 7-1/ 11-1/ 12-1/ 13-1/ 14-1/ 15-1/ 17-1

De resultaten zijn voor de interventiewaarde getoetst aan de toetsingswaarden zoals vermeld in de Circulaire Bodemsanering 2009, Staatscourant 67, 7 april 2009 en voor de achtergrondwaarden aan het Besluit Bodemkwaliteit, Staatscourant 20 december 2007, Nr. 247. Tevens zijn de volgende wijzigingen doorgevoerd: De gewijzigde grenswaarden van een aantal OCB (per 30-07-2008) (www.Senternovem.nl) en de wijziging in de Staatscourant 67 van 7 april 2009.

De gehalten die de betreffende toetsingswaarden overschrijden zijn als volgt geclassificeerd:

- * het gehalte is groter dan de achtergrondwaarde en kleiner dan of gelijk aan het gemiddelde van de achtergrond- en interventiewaarde
- ** het gehalte is groter dan het gemiddelde van de achtergrond- en interventiewaarde en kleiner dan of gelijk aan de interventiewaarde
- *** het gehalte is groter dan de interventiewaarde
- geen toetsingswaarde voor opgesteld
- niet geanalyseerd
- # verhoogde rapportagegrens, voor meer informatie zie analysecertificaat
- AS3000 laboratoriumanalyses voor grond-, waterbodem- en grondwateronderzoek; grondprotocollen 3010 t/m 3090 versie 4,25 juni 2008.
- ^a gecorrigeerd gehalte is groter dan of gelijk aan de achtergrondwaarde (of geen achtergrondwaarde voor opgesteld), maar wel kleiner dan de AS3000 rapportagegrens-eis, dus mag verondersteld worden kleiner dan de achtergrondwaarde te zijn.
- ^b gecorrigeerd gehalte is groter dan de achtergrondwaarde (of geen achtergrondwaarde voor opgesteld), en groter dan de AS3000 rapportagegrens-eis.
- + de interventiewaarde voor barium geldt alleen voor die situaties waarbij duidelijk sprake is van antropogene verontreiniging.

De achtergrond- en interventiewaarden zijn afhankelijk van de bodemsamenstelling. Voor de toetsing is gebruik gemaakt van de volgende samenstelling: lutum 3.5%; humus 0.9%. (Als humus/lutum niet is gemeten geldt een default waarde van lutum = 25% en organische stof = 10%.)

Projectnaam Kattenbos 5 Reusel/grond
Projectcode AM11065

Tabel: Analyseresultaten grond (as3000) monsters (gehalten in mg/kgds, tenzij anders aangegeven)

Monstercode	MM3	AW	1/2(AW+I)	I	AS3000
Bodemtype	1				EIS
droge stof(gew.-%)	75,5 --				
gewicht artefacten(g)	<1 --				
aard van de artefacten(g)	Geen --				
organische stof (gloeiverlies)(% vd DS)	8,2 --				
KORRELGROOTTEVERDELING					
lutum (bodem)(% vd DS)	4,3 --				
METALEN					
barium ⁺	<20			306	63
cadmium	<0,35	0,46	5,2	10,0	0,46
kobalt	<3	5,3	36	68	5,3
koper	10	25	72	119	25
kwik	<0,10	0,11	14	27	0,11
lood	<13	37	213	390	37
molybdeen	<1,5	1,5	96	190	1,5
nikkel	<5	14	28	41	14
zink	23	75	231	387	75
POLYCYCLISCHE AROMATISCHE KOOLWATERSTOFFEN					
naftaleen	<0,01 --				
fenantreen	<0,01 --				
antraceen	<0,01 --				
fluoranteen	0,01 --				
benzo(a)antraceen	0,01 --				
chryseen	<0,01 --				
benzo(k)fluoranteen	<0,01 --				
benzo(a)pyreen	<0,01 --				
benzo(ghi)peryleen	<0,01 --				
indeno(1,2,3-cd)pyreen	<0,01 --				
pak-totaal (10 van VROM) (0.7 factor)	0,08	1,5	21	40	1,0
POLYCHLOORBIFENYLEN (PCB)					
PCB 28(µg/kgds)	<1 --				
PCB 52(µg/kgds)	<1 --				
PCB 101(µg/kgds)	<1 --				
PCB 118(µg/kgds)	<1 --				
PCB 138(µg/kgds)	<1 --				
PCB 153(µg/kgds)	<1 --				
PCB 180(µg/kgds)	<1 --				
som PCB (7) (0.7 factor)(µg/kgds)	4,9	16	418	820	40
MINERALE OLIE					
fractie C10 - C12	<5 --				
fractie C12 - C22	<5 --				
fractie C22 - C30	<5 --				
fractie C30 - C40	<5 --				
totaal olie C10 - C40	<20	156	2128	4100	156

Monstercode en monstertraject

¹ 11649967-003 MM3 8-1/9-1/10-1/22-1/23-1

De resultaten zijn voor de interventiewaarde getoetst aan de toetsingswaarden zoals vermeld in de Circulaire Bodemsanering 2009, Staatscourant 67, 7 april 2009 en voor de achtergrondwaarden aan het Besluit Bodemkwaliteit, Staatscourant 20 december 2007, Nr. 247. Tevens zijn de volgende wijzigingen doorgevoerd: De gewijzigde grenswaarden van een aantal OCB (per 30-07-2008) (www.Senternovem.nl) en de wijziging in de Staatscourant 67 van 7 april 2009.

De gehalten die de betreffende toetsingswaarden overschrijden zijn als volgt geclassificeerd:

- * het gehalte is groter dan de achtergrondwaarde en kleiner dan of gelijk aan het gemiddelde van de achtergrond- en interventiewaarde
- ** het gehalte is groter dan het gemiddelde van de achtergrond- en interventiewaarde en kleiner dan of gelijk aan de interventiewaarde
- *** het gehalte is groter dan de interventiewaarde
- geen toetsingswaarde voor opgesteld
- niet geanalyseerd
- # verhoogde rapportagegrens, voor meer informatie zie analysecertificaat
- AS3000 laboratoriumanalyses voor grond-, waterbodem- en grondwateronderzoek; grondprotocollen 3010 t/m 3090 versie 4,25 juni 2008.
- ^a gecorrigeerd gehalte is groter dan of gelijk aan de achtergrondwaarde (of geen achtergrondwaarde voor opgesteld), maar wel kleiner dan de AS3000 rapportagegrens-eis, dus mag verondersteld worden kleiner dan de achtergrondwaarde te zijn.
- ^b gecorrigeerd gehalte is groter dan de achtergrondwaarde (of geen achtergrondwaarde voor opgesteld), en groter dan de AS3000 rapportagegrens-eis.
- + de interventiewaarde voor barium geldt alleen voor die situaties waarbij duidelijk sprake is van antropogene verontreiniging.

De achtergrond- en interventiewaarden zijn afhankelijk van de bodemsamenstelling. Voor de toetsing is gebruik gemaakt van de volgende samenstelling: lutum 4.3%; humus 8.2%. (Als humus/lutum niet is gemeten geldt een default waarde van lutum = 25% en organische stof = 10%.)

Projectnaam Kattenbos 5 Reusel/grond
Projectcode AM11065

Tabel: Analyseresultaten grond (as3000) monsters (gehalten in mg/kgds, tenzij anders aangegeven)

Monstercode	MM4	AW	1/2(AW+I)	I	AS3000
Bodemtype	1				EIS
droge stof(gew.-%)	84,2 --				
gewicht artefacten(g)	<1 --				
aard van de artefacten(g)	Geen --				
organische stof (gloeiverlies)(% vd DS)	<0,5 --				
KORRELGROOTTEVERDELING					
lutum (bodem)(% vd DS)	2,6 --				
METALEN					
barium ⁺	<20			255	53
cadmium	<0,35	0,35	4,0	7,6	0,35
kobalt	<3	4,5	31	58	4,5
koper	<10	20	57	94	20
kwik	<0,10	0,11	13	25	0,11
lood	<13	32	186	340	32
molybdeen	<1,5	1,5	96	190	1,5
nikkel	<5	13	24	36	13
zink	<20	61	187	313	61
POLYCYCLISCHE AROMATISCHE KOOLWATERSTOFFEN					
naftaleen	<0,01 --				
fenantreen	<0,01 --				
antraceen	<0,01 --				
fluoranteen	<0,01 --				
benzo(a)antraceen	<0,01 --				
chryseen	<0,01 --				
benzo(k)fluoranteen	<0,01 --				
benzo(a)pyreen	<0,01 --				
benzo(ghi)peryleen	<0,01 --				
indeno(1,2,3-cd)pyreen	<0,01 --				
pak-totaal (10 van VROM) (0.7 factor)	0,07	1,5	21	40	1,0
POLYCHLOORBIFENYLEN (PCB)					
PCB 28(µg/kgds)	<1 --				
PCB 52(µg/kgds)	<1 --				
PCB 101(µg/kgds)	<1 --				
PCB 118(µg/kgds)	<1 --				
PCB 138(µg/kgds)	<1 --				
PCB 153(µg/kgds)	<1 --				
PCB 180(µg/kgds)	<1 --				
som PCB (7) (0.7 factor)(µg/kgds)	4,9 ^a	4,0	102	200	9,8
MINERALE OLIE					
fractie C10 - C12	<5 --				
fractie C12 - C22	<5 --				
fractie C22 - C30	<5 --				
fractie C30 - C40	<5 --				
totaal olie C10 - C40	<20	38	519	1000	38

Monstercode en monstertraject

¹ 11649967-004 MM4 2-3/ 2-4/ 2-5/ 5-3/ 5-4

De resultaten zijn voor de interventiewaarde getoetst aan de toetsingswaarden zoals vermeld in de Circulaire Bodemsanering 2009, Staatscourant 67, 7 april 2009 en voor de achtergrondwaarden aan het Besluit Bodemkwaliteit, Staatscourant 20 december 2007, Nr. 247. Tevens zijn de volgende wijzigingen doorgevoerd: De gewijzigde grenswaarden van een aantal OCB (per 30-07-2008) (www.Senternovem.nl) en de wijziging in de Staatscourant 67 van 7 april 2009.

De gehalten die de betreffende toetsingswaarden overschrijden zijn als volgt geclassificeerd:

- * het gehalte is groter dan de achtergrondwaarde en kleiner dan of gelijk aan het gemiddelde van de achtergrond- en interventiewaarde
- ** het gehalte is groter dan het gemiddelde van de achtergrond- en interventiewaarde en kleiner dan of gelijk aan de interventiewaarde
- *** het gehalte is groter dan de interventiewaarde
- geen toetsingswaarde voor opgesteld
- niet geanalyseerd
- # verhoogde rapportagegrens, voor meer informatie zie analysecertificaat
- AS3000 laboratoriumanalyses voor grond-, waterbodem- en grondwateronderzoek; grondprotocollen 3010 t/m 3090 versie 4,25 juni 2008.
- ^a gecorrigeerd gehalte is groter dan of gelijk aan de achtergrondwaarde (of geen achtergrondwaarde voor opgesteld), maar wel kleiner dan de AS3000 rapportagegrens-eis, dus mag verondersteld worden kleiner dan de achtergrondwaarde te zijn.
- ^b gecorrigeerd gehalte is groter dan de achtergrondwaarde (of geen achtergrondwaarde voor opgesteld), en groter dan de AS3000 rapportagegrens-eis.
- + de interventiewaarde voor barium geldt alleen voor die situaties waarbij duidelijk sprake is van antropogene verontreiniging.

De achtergrond- en interventiewaarden zijn afhankelijk van de bodemsamenstelling. Voor de toetsing is gebruik gemaakt van de volgende samenstelling: lutum 2.6%; humus 0.5%. (Als humus/lutum niet is gemeten geldt een default waarde van lutum = 25% en organische stof = 10%.)

Projectnaam Kattenbos 5 Reusel/grond
Projectcode AM11065

Tabel: Analyseresultaten grond (as3000) monsters (gehalten in mg/kgds, tenzij anders aangegeven)

Monstercode	MM5	AW	1/2(AW+I)	I	AS3000
Bodemtype	1				EIS
droge stof(gew.-%)	83,3 --				
gewicht artefacten(g)	<1 --				
aard van de artefacten(g)	Geen --				
organische stof (gloeiverlies)(% vd DS)	1,8 --				
KORRELGROOTTEVERDELING					
lutum (bodem)(% vd DS)	3,4 --				
METALEN					
barium ⁺	<20			279	58
cadmium	<0,35	0,36	4,0	7,7	0,36
kobalt	<3	4,9	34	62	4,9
koper	<10	20	58	96	20
kwik	<0,10	0,11	13	26	0,11
lood	<13	33	189	345	33
molybdeen	<1,5	1,5	96	190	1,5
nikkel	<5	13	26	38	13
zink	<20	63	194	325	63
POLYCYCLISCHE AROMATISCHE KOOLWATERSTOFFEN					
naftaleen	<0,01 --				
fenantreen	<0,01 --				
antraceen	<0,01 --				
fluoranteen	<0,01 --				
benzo(a)antraceen	<0,01 --				
chryseen	<0,01 --				
benzo(k)fluoranteen	<0,01 --				
benzo(a)pyreen	<0,01 --				
benzo(ghi)peryleen	<0,01 --				
indeno(1,2,3-cd)pyreen	<0,01 --				
pak-totaal (10 van VROM) (0.7 factor)	0,07	1,5	21	40	1,0
POLYCHLOORBIFENYLEN (PCB)					
PCB 28(µg/kgds)	<1 --				
PCB 52(µg/kgds)	<1 --				
PCB 101(µg/kgds)	<1 --				
PCB 118(µg/kgds)	<1 --				
PCB 138(µg/kgds)	<1 --				
PCB 153(µg/kgds)	<1 --				
PCB 180(µg/kgds)	<1 --				
som PCB (7) (0.7 factor)(µg/kgds)	4,9 ^a	4,0	102	200	9,8
MINERALE OLIE					
fractie C10 - C12	<5 --				
fractie C12 - C22	<5 --				
fractie C22 - C30	<5 --				
fractie C30 - C40	<5 --				
totaal olie C10 - C40	<20	38	519	1000	38

Monstercode en monstertraject

¹ 11649967-005 MM5 1-2/ 3-2/ 3-3/4-5

De resultaten zijn voor de interventiewaarde getoetst aan de toetsingswaarden zoals vermeld in de Circulaire Bodemsanering 2009, Staatscourant 67, 7 april 2009 en voor de achtergrondwaarden aan het Besluit Bodemkwaliteit, Staatscourant 20 december 2007, Nr. 247. Tevens zijn de volgende wijzigingen doorgevoerd: De gewijzigde grenswaarden van een aantal OCB (per 30-07-2008) (www.Senternovem.nl) en de wijziging in de Staatscourant 67 van 7 april 2009.

De gehalten die de betreffende toetsingswaarden overschrijden zijn als volgt geclassificeerd:

- * *het gehalte is groter dan de achtergrondwaarde en kleiner dan of gelijk aan het gemiddelde van de achtergrond- en interventiewaarde*
- ** *het gehalte is groter dan het gemiddelde van de achtergrond- en interventiewaarde en kleiner dan of gelijk aan de interventiewaarde*
- *** *het gehalte is groter dan de interventiewaarde*
- *geen toetsingswaarde voor opgesteld*
- *niet geanalyseerd*
- # *verhoogde rapportagegrens, voor meer informatie zie analysecertificaat*
- AS3000 *laboratoriumanalyses voor grond-, waterbodem- en grondwateronderzoek; grondprotocollen 3010 t/m 3090 versie 4,25 juni 2008.*
- ^a *gecorrigeerd gehalte is groter dan of gelijk aan de achtergrondwaarde (of geen achtergrondwaarde voor opgesteld), maar wel kleiner dan de AS3000 rapportagegrens-eis, dus mag verondersteld worden kleiner dan de achtergrondwaarde te zijn.*
- ^b *gecorrigeerd gehalte is groter dan de achtergrondwaarde (of geen achtergrondwaarde voor opgesteld), en groter dan de AS3000 rapportagegrens-eis.*
- + *de interventiewaarde voor barium geldt alleen voor die situaties waarbij duidelijk sprake is van antropogene verontreiniging.*

De achtergrond- en interventiewaarden zijn afhankelijk van de bodemsamenstelling. Voor de toetsing is gebruik gemaakt van de volgende samenstelling: lutum 3.4%; humus 1.8%. (Als humus/lutum niet is gemeten geldt een default waarde van lutum = 25% en organische stof = 10%.)

Projectnaam Kattenbos 5 Reusel/grond
 Projectcode AM11065

Tabel: Analyseresultaten grond (as3000) monsters (gehalten in mg/kgds, tenzij anders aangegeven)

Monstercode	M6	AW	1/2(AW+I)	I	AS3000
Bodemtype	1				EIS
droge stof(gew.-%)	89,9	--			
gewicht artefacten(g)	<1	--			
aard van de artefacten(g)	Geen	--			
MINERALE OLIE					
fractie C10 - C12	<5	--			
fractie C12 - C22	<5	--			
fractie C22 - C30	<5	--			
fractie C30 - C40	<5	--			
totaal olie C10 - C40	<20		190	2595	5000 190

Monstercode en monstertraject
 1 11649967-006 M6 6-1

De resultaten zijn voor de interventiewaarde getoetst aan de toetsingswaarden zoals vermeld in de Circulaire Bodemsanering 2009, Staatscourant 67, 7 april 2009 en voor de achtergrondwaarden aan het Besluit Bodemkwaliteit, Staatscourant 20 december 2007, Nr. 247. Tevens zijn de volgende wijzigingen doorgevoerd: De gewijzigde grenswaarden van een aantal OCB (per 30-07-2008) (www.Senternovem.nl) en de wijziging in de Staatscourant 67 van 7 april 2009.

De gehalten die de betreffende toetsingswaarden overschrijden zijn als volgt geclassificeerd:

- * het gehalte is groter dan de achtergrondwaarde en kleiner dan of gelijk aan het gemiddelde van de achtergrond- en interventiewaarde
- ** het gehalte is groter dan het gemiddelde van de achtergrond- en interventiewaarde en kleiner dan of gelijk aan de interventiewaarde
- *** het gehalte is groter dan de interventiewaarde
- geen toetsingswaarde voor opgesteld
- niet geanalyseerd
- # verhoogde rapportagegrens, voor meer informatie zie analysecertificaat
- AS3000 laboratoriumanalyses voor grond-, waterbodem- en grondwateronderzoek; grondprotocollen 3010 t/m 3090 versie 4,25 juni 2008.
- ^a gecorrigeerd gehalte is groter dan of gelijk aan de achtergrondwaarde (of geen achtergrondwaarde voor opgesteld), maar wel kleiner dan de AS3000 rapportagegrens-eis, dus mag verondersteld worden kleiner dan de achtergrondwaarde te zijn.
- ^b gecorrigeerd gehalte is groter dan de achtergrondwaarde (of geen achtergrondwaarde voor opgesteld), en groter dan de AS3000 rapportagegrens-eis.

De achtergrond- en interventiewaarden zijn afhankelijk van de bodemsamenstelling. Voor de toetsing is gebruik gemaakt van de volgende samenstelling: lutum 25%; humus 10%. (Als humus/lutum niet is gemeten geldt een default waarde van lutum = 25% en organische stof = 10%.)



Analysrapport

Aeres Milieu BV
Dhr. G. Reuver
Postbus 1015
6040 KA ROERMOND

Blad 1 van 8

Uw projectnaam : Kattenbos 5 Reusel/grond
Uw projectnummer : AM11065
ALcontrol rapportnummer : 11649967, versie nummer: 1
Rapport verificatie nummer : MBDGQ4S3

Rotterdam, 07-03-2011

Geachte heer/mevrouw,

Hierbij ontvangt u de analyse resultaten van het laboratoriumonderzoek ten behoeve van uw project AM11065. Het onderzoek werd uitgevoerd conform uw opdracht. De gerapporteerde resultaten hebben uitsluitend betrekking op de geteste monsters. De door u aangegeven omschrijvingen voor de monsters en het project zijn overgenomen in dit analysrapport.

Het onderzoek is, met uitzondering van eventueel door derden uitgevoerd onderzoek, uitgevoerd door ALcontrol Laboratories, gevestigd aan de Steenhouwerstraat 15 in Rotterdam (NL).

Dit analysrapport bestaat inclusief bijlagen uit 8 pagina's. In geval van een versienummer van '2' of hoger vervallen de voorgaande versies. Alle bijlagen maken onlosmakelijk onderdeel uit van het rapport. Alleen vermenigvuldiging van het hele rapport is toegestaan.

Uitgebreide informatie over de door ons gehanteerde analysemethoden kunt u terugvinden in onze informatiegids.

Mocht u vragen en/of opmerkingen hebben naar aanleiding van dit rapport, bijvoorbeeld als u nadere informatie nodig heeft over de meetonzekerheid van de analyseresultaten in dit rapport, dan verzoeken wij u vriendelijk contact op te nemen met de afdeling Customer Support.

Wij vertrouwen er op u met deze informatie van dienst te zijn.

Hoogachtend,



R. van Duin
Laboratory Manager



Aeres Milieu BV
Dhr. G. Reuver

Blad 2 van 8

Analyserapport

Projectnaam Kattenbos 5 Reusel/grond
Projectnummer AM11065
Rapportnummer 11649967 - 1

Orderdatum 01-03-2011
Startdatum 01-03-2011
Rapportagedatum 07-03-2011

Analyse	Eenheid	Q	001	002	003	004	005
droge stof	gew.-%	S	86.7	88.6	75.5	84.2	83.3
gewicht artefacten	g	S	<1	<1	<1	<1	<1
aard van de artefacten	g	S	geen	geen	geen	geen	geen
organische stof (gloeiverlies)	% vd DS	S	2.9	0.9	8.2	<0.5	1.8
KORRELGROOTTEVERDELING							
lutum (bodem)	% vd DS	S	3.0	3.5	4.3	2.6	3.4
METALEN							
barium	mg/kgds	S	<20	<20	<20	<20	<20
cadmium	mg/kgds	S	<0.35	<0.35	<0.35	<0.35	<0.35
kobalt	mg/kgds	S	<3	<3	<3	<3	<3
koper	mg/kgds	S	11	<10	10	<10	<10
kwik	mg/kgds	S	<0.10	<0.10	<0.10	<0.10	<0.10
lood	mg/kgds	S	<13	<13	<13	<13	<13
molybdeen	mg/kgds	S	<1.5	<1.5	<1.5	<1.5	<1.5
nikkel	mg/kgds	S	<5	<5	<5	<5	<5
zink	mg/kgds	S	22	<20	23	<20	<20
POLYCYCLISCHE AROMATISCHE KOOLWATERSTOFFEN							
naftaleen	mg/kgds	S	<0.01	<0.01	<0.01	<0.01	<0.01
fenantreen	mg/kgds	S	<0.01	<0.01	<0.01	<0.01	<0.01
antraceen	mg/kgds	S	<0.01	<0.01	<0.01	<0.01	<0.01
fluoranteen	mg/kgds	S	<0.01	0.02	0.01	<0.01	<0.01
benzo(a)antraceen	mg/kgds	S	0.01	0.02	0.01	<0.01	<0.01
chryseen	mg/kgds	S	<0.01	0.01	<0.01	<0.01	<0.01
benzo(k)fluoranteen	mg/kgds	S	<0.01	0.01	<0.01	<0.01	<0.01
benzo(a)pyreen	mg/kgds	S	<0.01	<0.01	<0.01	<0.01	<0.01
benzo(ghi)peryleen	mg/kgds	S	<0.01	<0.01	<0.01	<0.01	<0.01
indeno(1,2,3-cd)pyreen	mg/kgds	S	<0.01	0.01	<0.01	<0.01	<0.01
pak-totaal (10 van VROM) (0.7 factor)	mg/kgds	S	0.07 ¹⁾	0.10 ¹⁾	0.08 ¹⁾	0.07 ¹⁾	0.07 ¹⁾
POLYCHLOORBIFENYLEN (PCB)							
PCB 28	µg/kgds	S	<1	<1	<1	<1	<1
PCB 52	µg/kgds	S	<1	<1	<1	<1	<1
PCB 101	µg/kgds	S	<1	<1	<1	<1	<1
PCB 118	µg/kgds	S	<1	<1	<1	<1	<1

De met S gemerkte analyses zijn geaccrediteerd en vallen onder de AS3000 erkenning. Overige accreditaties zijn gemerkt met een Q.

Nummer	Monstersoort	Monsterspecificatie
001	Grond (AS3000)	MM1 2-1/ 5-1/ 18-1/ 19-1/ 20-1/ 21-1
002	Grond (AS3000)	MM2 1-1/ 3-1/ 4-1/ 7-1/ 11-1/ 12-1/ 13-1/ 14-1/ 15-1/ 17-1
003	Grond (AS3000)	MM3 8-1/ 9-1/ 10-1/ 22-1/ 23-1
004	Grond (AS3000)	MM4 2-3/ 2-4/ 2-5/ 5-3/ 5-4
005	Grond (AS3000)	MM5 1-2/ 3-2/ 3-3/4-5

Paraaf :





Aeres Milieu BV
Dhr. G. Reuver

Blad 3 van 8

Analyserapport

Projectnaam Kattenbos 5 Reusel/grond
Projectnummer AM11065
Rapportnummer 11649967 - 1

Orderdatum 01-03-2011
Startdatum 01-03-2011
Rapportagedatum 07-03-2011

Analyse	Eenheid	Q	001	002	003	004	005
PCB 138	µg/kgds	S	<1	<1	<1	<1	<1
PCB 153	µg/kgds	S	<1	<1	<1	<1	<1
PCB 180	µg/kgds	S	<1	<1	<1	<1	<1
som PCB (7) (0.7 factor)	µg/kgds	S	4.9 ¹⁾	4.9 ¹⁾	4.9 ¹⁾	4.9 ¹⁾	4.9 ¹⁾
<i>MINERALE OLIE</i>							
fractie C10 - C12	mg/kgds		<5	<5	<5	<5	<5
fractie C12 - C22	mg/kgds		<5	<5	<5	<5	<5
fractie C22 - C30	mg/kgds		<5	<5	<5	<5	<5
fractie C30 - C40	mg/kgds		<5	<5	<5	<5	<5
totaal olie C10 - C40	mg/kgds	S	<20	<20	<20	<20	<20

De met S gemerkte analyses zijn geaccrediteerd en vallen onder de AS3000 erkenning. Overige accreditaties zijn gemerkt met een Q.

Nummer	Monstersoort	Monsterspecificatie
001	Grond (AS3000)	MM1 2-1/ 5-1/ 18-1/ 19-1/ 20-1/ 21-1
002	Grond (AS3000)	MM2 1-1/ 3-1/ 4-1/ 7-1/ 11-1/ 12-1/ 13-1/ 14-1/ 15-1/ 17-1
003	Grond (AS3000)	MM3 8-1/ 9-1/ 10-1/ 22-1/ 23-1
004	Grond (AS3000)	MM4 2-3/ 2-4/ 2-5/ 5-3/ 5-4
005	Grond (AS3000)	MM5 1-2/ 3-2/ 3-3/4-5

Paraaf :





Aeres Milieu BV
Dhr. G. Reuver

Analyserapport

Blad 4 van 8

Projectnaam Kattenbos 5 Reusel/grond
Projectnummer AM11065
Rapportnummer 11649967 - 1

Orderdatum 01-03-2011
Startdatum 01-03-2011
Rapportagedatum 07-03-2011

Monster beschrijvingen

- 001 * De monstervoorbehandeling en analyses zijn uitgevoerd conform Accreditatieschema AS3000, dit geldt alleen voor de analyses die worden gerapporteerd met het "S" kenmerk.
- 002 * De monstervoorbehandeling en analyses zijn uitgevoerd conform Accreditatieschema AS3000, dit geldt alleen voor de analyses die worden gerapporteerd met het "S" kenmerk.
- 003 * De monstervoorbehandeling en analyses zijn uitgevoerd conform Accreditatieschema AS3000, dit geldt alleen voor de analyses die worden gerapporteerd met het "S" kenmerk.
- 004 * De monstervoorbehandeling en analyses zijn uitgevoerd conform Accreditatieschema AS3000, dit geldt alleen voor de analyses die worden gerapporteerd met het "S" kenmerk.
- 005 * De monstervoorbehandeling en analyses zijn uitgevoerd conform Accreditatieschema AS3000, dit geldt alleen voor de analyses die worden gerapporteerd met het "S" kenmerk.

Voetnoten

- 1 De sommatie na verrekening van de 0.7 factor conform AS3000



Aeres Milieu BV
Dhr. G. Reuver

Analyserapport

Blad 5 van 8

Projectnaam Kattenbos 5 Reusel/grond
Projectnummer AM11065
Rapportnummer 11649967 - 1

Orderdatum 01-03-2011
Startdatum 01-03-2011
Rapportagedatum 07-03-2011

Analyse **Eenheid** **Q** **006**

droge stof gew.-% S 89.9
gewicht artefacten g S <1
aard van de artefacten g S geen

MINERALE OLIE

fractie C10 - C12 mg/kgds <5
fractie C12 - C22 mg/kgds <5
fractie C22 - C30 mg/kgds <5
fractie C30 - C40 mg/kgds <5
totaal olie C10 - C40 mg/kgds S <20

De met S gemerkte analyses zijn geaccrediteerd en vallen onder de AS3000 erkenning. Overige accreditaties zijn gemerkt met een Q.

Nummer	Monstersoort	Monsterspecificatie
006	Grond (AS3000)	M6 6-1

Paraaf :





Aeres Milieu BV
Dhr. G. Reuver

Analyserapport

Blad 6 van 8

Projectnaam Kattenbos 5 Reusel/grond
Projectnummer AM11065
Rapportnummer 11649967 - 1

Orderdatum 01-03-2011
Startdatum 01-03-2011
Rapportagedatum 07-03-2011

Monster beschrijvingen

006 * De monstervoorbehandeling en analyses zijn uitgevoerd conform Accreditatieschema AS3000, dit geldt alleen voor de analyses die worden gerapporteerd met het "S" kenmerk.

Paraaf :



Aeres Milieu BV
Dhr. G. Reuver

Blad 7 van 8

Analyserapport

Projectnaam Kattenbos 5 Reusel/grond
Projectnummer AM11065
Rapportnummer 11649967 - 1

Orderdatum 01-03-2011
Startdatum 01-03-2011
Rapportagedatum 07-03-2011

Analyse	Monstersoort	Relatie tot norm
droge stof	Grond (AS3000)	Grond: gelijkwaardig aan NEN-ISO 11465, conform OVAM-methode CMA 2/II/A.1 Grond (AS3000): conform AS3010-2
gewicht artefacten	Grond (AS3000)	Conform AS3000, NEN 5709
aard van de artefacten	Grond (AS3000)	Idem
organische stof (gloeiverlies)	Grond (AS3000)	Grond/Puin: gelijkwaardig aan NEN 5754. Grond (AS3000): conform AS3010
lutum (bodem)	Grond (AS3000)	Grond: eigen methode. Grond (AS3000): conform AS3010-4
barium	Grond (AS3000)	Conform AS3010-5, NEN 6961 (ontsluiting) en NEN 6966 (meting)
cadmium	Grond (AS3000)	Idem
kobalt	Grond (AS3000)	Idem
koper	Grond (AS3000)	Idem
kwik	Grond (AS3000)	Conform AS3010-5, NEN 6961 (ontsluiting) en NEN-ISO 16772 (meting)
lood	Grond (AS3000)	Conform AS3010-5, NEN 6961 (ontsluiting) en NEN 6966 (meting)
molybdeen	Grond (AS3000)	Idem
nikkel	Grond (AS3000)	Idem
zink	Grond (AS3000)	Idem
naftaleen	Grond (AS3000)	Conform AS3010-6
fenantreen	Grond (AS3000)	Idem
antraceen	Grond (AS3000)	Idem
fluoranteen	Grond (AS3000)	Idem
benzo(a)antraceen	Grond (AS3000)	Idem
chryseen	Grond (AS3000)	Idem
benzo(k)fluoranteen	Grond (AS3000)	Idem
benzo(a)pyreen	Grond (AS3000)	Idem
benzo(ghi)peryleen	Grond (AS3000)	Idem
indeno(1,2,3-cd)pyreen	Grond (AS3000)	Idem
pak-totaal (10 van VROM) (0.7 factor)	Grond (AS3000)	Idem
PCB 28	Grond (AS3000)	Conform AS3010-8
PCB 52	Grond (AS3000)	Idem
PCB 101	Grond (AS3000)	Idem
PCB 118	Grond (AS3000)	Idem
PCB 138	Grond (AS3000)	Idem
PCB 153	Grond (AS3000)	Idem
PCB 180	Grond (AS3000)	Idem
som PCB (7) (0.7 factor)	Grond (AS3000)	Idem
totaal olie C10 - C40	Grond (AS3000)	Conform AS3010-7

Monster	Barcode	Aanlevering	Monstername	Verpakking
001	Y2865196	02-03-2011	28-02-2011	ALC201
001	Y2865198	02-03-2011	28-02-2011	ALC201
001	Y2865202	02-03-2011	28-02-2011	ALC201
001	Y3148726	02-03-2011	28-02-2011	ALC201
001	Y3148734	02-03-2011	28-02-2011	ALC201
001	Y3148742	01-03-2011	28-02-2011	ALC201
002	Y2865147	02-03-2011	28-02-2011	ALC201
002	Y2865151	02-03-2011	28-02-2011	ALC201
002	Y2865152	02-03-2011	28-02-2011	ALC201
002	Y2865335	02-03-2011	28-02-2011	ALC201
002	Y2865346	02-03-2011	28-02-2011	ALC201

Paraaf :





Aeres Milieu BV
Dhr. G. Reuver

Analyserapport

Blad 8 van 8

Projectnaam Kattenbos 5 Reusel/grond
Projectnummer AM11065
Rapportnummer 11649967 - 1

Orderdatum 01-03-2011
Startdatum 01-03-2011
Rapportagedatum 07-03-2011

Monster	Barcode	Aanlevering	Monstername	Verpakking
002	Y2865381	02-03-2011	28-02-2011	ALC201
002	Y2865403	02-03-2011	28-02-2011	ALC201
002	Y3148682	02-03-2011	28-02-2011	ALC201
002	Y3148683	01-03-2011	28-02-2011	ALC201
002	Y3148744	01-03-2011	28-02-2011	ALC201
003	Y2865199	02-03-2011	28-02-2011	ALC201
003	Y2865200	02-03-2011	28-02-2011	ALC201
003	Y2865201	02-03-2011	28-02-2011	ALC201
003	Y2865203	02-03-2011	28-02-2011	ALC201
003	Y3148717	02-03-2011	28-02-2011	ALC201
004	Y3148730	02-03-2011	28-02-2011	ALC201
004	Y3148731	01-03-2011	28-02-2011	ALC201
004	Y3148736	02-03-2011	28-02-2011	ALC201
004	Y3148737	02-03-2011	28-02-2011	ALC201
004	Y3148752	01-03-2011	28-02-2011	ALC201
005	Y2865144	02-03-2011	28-02-2011	ALC201
005	Y2865513	02-03-2011	28-02-2011	ALC201
005	Y3148725	01-03-2011	28-02-2011	ALC201
005	Y3148738	02-03-2011	28-02-2011	ALC201
006	Y2865204	02-03-2011	28-02-2011	ALC201

Paraaf :



BIJLAGE 5

Analyseresultaten grondwatermonster(s) met streef- en
interventiewaarden

Tabel: Analyseresultaten grondwater (as3000) monsters (gehalten in µg/l, tenzij anders aangegeven)

Monstercode Bodemtype	pb 1 1	pb 2 2	S	1/2(S+I)	I	AS3000 EIS
METALEN						
barium	45	80 *	50	338	625	50
cadmium	<0,8 ^a	<0,8 ^a	0,40	3,2	6,0	0,80
kobalt	8,5	<5	20	60	100	20
koper	<15	<15	15	45	75	15
kwik	<0,05	<0,05	0,050	0,18	0,30	0,050
lood	<15	<15	15	45	75	15
molybdeen	<3,6	<3,6	5,0	152	300	5,0
nikkel	22 *	<15	15	45	75	15
zink	<60	80 *	65	432	800	65
VLUCHTIGE AROMATEN						
benzeen	<0,2	<0,2	0,20	15	30	0,20
tolueen	<0,2	<0,2	7,0	504	1000	7,0
ethylbenzeen	<0,2	<0,2	4,0	77	150	4,0
o-xyleen	<0,1 --	<0,1 --				
p- en m-xyleen	<0,2 --	<0,2 --				
xylenen (0.7 factor)	0,21 ^a	0,21 ^a	0,20	35	70	0,21
styreen	<0,2	<0,2	6,0	153	300	6,0
naftaleen	<0,05 ^a	<0,05 ^a	0,01	35	70	0,050
GEHALOGENEERDE KOOLWATERSTOFFEN						
1,1-dichloorethaan	<0,6	<0,6	7,0	454	900	7,0
1,2-dichloorethaan	<0,6	<0,6	7,0	204	400	7,0
1,1-dichlooretheen	<0,1 ^a	<0,1 ^a	0,01	5,0	10	0,10
cis-1,2-dichlooretheen	<0,1 --	<0,1 --				
trans-1,2-dichlooretheen	<0,1 --	<0,1 --				
som (cis,trans) 1,2-dichloorethenen (0.7 factor)	0,14 ^a	0,14 ^a	0,01	10	20	0,20
dichloormethaan	<0,2 ^a	<0,2 ^a	0,01	500	1000	0,20
1,1-dichloorpropaan	<0,25 --	<0,25 --				
1,2-dichloorpropaan	<0,25 --	<0,25 --				
1,3-dichloorpropaan	<0,25 --	<0,25 --				
som dichloorpropanen (0.7 factor)	0,53	0,53	0,80	40	80	0,52
tetrachlooretheen	<0,1 ^a	<0,1 ^a	0,01	20	40	0,10
tetrachloormethaan	<0,1 ^a	<0,1 ^a	0,01	5,0	10	0,10
1,1,1-trichloorethaan	<0,1 ^a	<0,1 ^a	0,01	150	300	0,10
1,1,2-trichloorethaan	<0,1 ^a	<0,1 ^a	0,01	65	130	0,10
trichlooretheen	<0,6	<0,6	24	262	500	24
chloroform	<0,6	<0,6	6,0	203	400	6,0
vinylchloride	<0,1 ^a	<0,1 ^a	0,01	2,5	5,0	0,20
tribroommethaan	<0,2	<0,2			630	2,0
MINERALE OLIE						
fractie C10 - C12	<25 --	<25 --				
fractie C12 - C22	<25 --	<25 --				
fractie C22 - C30	<25 --	<25 --				
fractie C30 - C40	<25 --	<25 --				
totaal olie C10 - C40	<100 ^a	<100 ^a	50	325	600	100

Monstercode en monstertraject

¹ 11652580-001 pb 1
² 11652580-002 pb 2

De resultaten zijn getoetst aan de toetsingswaarden zoals vermeld Circulaire Bodemsanering 2009, Staatscourant 67, 7 april 2009.

De gehalten die de betreffende toetsingswaarden overschrijden zijn als volgt geclassificeerd:

- * het gehalte is groter dan de streefwaarde en kleiner dan of gelijk aan het gemiddelde van de streef- en interventiewaarde*
- ** het gehalte is groter dan het gemiddelde van de streef- en interventiewaarde en kleiner dan of gelijk aan de interventiewaarde*
- *** het gehalte is groter dan de interventiewaarde*
- geen toetsingswaarde voor opgesteld*
- niet geanalyseerd*
- # verhoogde rapportagegrens, voor meer informatie zie analysecertificaat*
- AS3000 laboratoriumanalyses voor grond-, waterbodem- en grondwateronderzoek; grondwaterprotocollen 3110 t/m 3190 versie 3,25 juni 2008.*
- ^a gecorrigeerd gehalte is groter dan of gelijk aan de streefwaarde (of geen streefwaarde voor opgesteld), maar wel kleiner dan de AS3000 rapportagegrens-eis, dus mag verondersteld worden kleiner dan de streefwaarde te zijn.*
- ^b gecorrigeerd gehalte is groter dan de streefwaarde (of geen streefwaarde voor opgesteld), en groter dan de AS3000 rapportagegrens-eis.*



Analyserapport

Aeres Milieu BV
Dhr. G. Reuver
Postbus 1015
6040 KA ROERMOND

Blad 1 van 5

Uw projectnaam : Kattenbos 5 Reusel / grondwater
Uw projectnummer : AM11065
ALcontrol rapportnummer : 11652580, versie nummer: 1
Rapport verificatie nummer : JTMWWZJ6

Rotterdam, 14-03-2011

Geachte heer/mevrouw,

Hierbij ontvangt u de analyse resultaten van het laboratoriumonderzoek ten behoeve van uw project AM11065. Het onderzoek werd uitgevoerd conform uw opdracht. De gerapporteerde resultaten hebben uitsluitend betrekking op de geteste monsters. De door u aangegeven omschrijvingen voor de monsters en het project zijn overgenomen in dit analyserapport.

Het onderzoek is, met uitzondering van eventueel door derden uitgevoerd onderzoek, uitgevoerd door ALcontrol Laboratories, gevestigd aan de Steenhouwerstraat 15 in Rotterdam (NL).

Dit analyserapport bestaat inclusief bijlagen uit 5 pagina's. In geval van een versienummer van '2' of hoger vervallen de voorgaande versies. Alle bijlagen maken onlosmakelijk onderdeel uit van het rapport. Alleen vermenigvuldiging van het hele rapport is toegestaan.

Uitgebreide informatie over de door ons gehanteerde analysemethoden kunt u terugvinden in onze informatiegids.

Mocht u vragen en/of opmerkingen hebben naar aanleiding van dit rapport, bijvoorbeeld als u nadere informatie nodig heeft over de meetonzekerheid van de analyseresultaten in dit rapport, dan verzoeken wij u vriendelijk contact op te nemen met de afdeling Customer Support.

Wij vertrouwen er op u met deze informatie van dienst te zijn.

Hoogachtend,



R. van Duin
Laboratory Manager



Aeres Milieu BV
Dhr. G. Reuver

Blad 2 van 5

Analyserapport

Projectnaam Kattenbos 5 Reusel / grondwater
Projectnummer AM11065
Rapportnummer 11652580 - 1

Orderdatum 09-03-2011
Startdatum 09-03-2011
Rapportagedatum 14-03-2011

Analyse	Eenheid	Q	001	002
---------	---------	---	-----	-----

METALEN

barium	µg/l	S	45	80
cadmium	µg/l	S	<0.8	<0.8
kobalt	µg/l	S	8.5	<5
koper	µg/l	S	<15	<15
kwik	µg/l	S	<0.05	<0.05
lood	µg/l	S	<15	<15
molybdeen	µg/l	S	<3.6	<3.6
nikkel	µg/l	S	22	<15
zink	µg/l	S	<60	80

VLUCHTIGE AROMATEN

benzeen	µg/l	S	<0.2	<0.2
tolueen	µg/l	S	<0.2	<0.2
ethylbenzeen	µg/l	S	<0.2	<0.2
o-xyleen	µg/l	S	<0.1	<0.1
p- en m-xyleen	µg/l	S	<0.2	<0.2
xylenen (0.7 factor)	µg/l	S	0.21	0.21
styreen	µg/l	S	<0.2	<0.2
naftaleen	µg/l	S	<0.05	<0.05

GEHALOGENEERDE KOOLWATERSTOFFEN

1,1-dichloorethaan	µg/l	S	<0.6	<0.6
1,2-dichloorethaan	µg/l	S	<0.6	<0.6
1,1-dichlooretheen	µg/l	S	<0.1	<0.1
cis-1,2-dichlooretheen	µg/l	S	<0.1	<0.1
trans-1,2-dichlooretheen	µg/l	S	<0.1	<0.1
som (cis,trans) 1,2-dichloorethenen (0.7 factor)	µg/l	S	0.14	0.14
dichloormethaan	µg/l	S	<0.2	<0.2
1,1-dichloorpropaan	µg/l	S	<0.25	<0.25
1,2-dichloorpropaan	µg/l	S	<0.25	<0.25
1,3-dichloorpropaan	µg/l	S	<0.25	<0.25
som dichloorpropanen (0.7 factor)	µg/l	S	0.53	0.53
tetrachlooretheen	µg/l	S	<0.1	<0.1
tetrachloormethaan	µg/l	S	<0.1	<0.1
1,1,1-trichloorethaan	µg/l	S	<0.1	<0.1
1,1,2-trichloorethaan	µg/l	S	<0.1	<0.1
trichlooretheen	µg/l	S	<0.6	<0.6

De met S gemerkte analyses zijn geaccrediteerd en vallen onder de AS3000 erkenning. Overige accreditaties zijn gemerkt met een Q.

Nummer	Monstersoort	Monsterspecificatie
--------	--------------	---------------------

001	Grondwater (AS3000)	pb 1
002	Grondwater (AS3000)	pb 2



Paraaf :





Aeres Milieu BV
Dhr. G. Reuver

Analyserapport

Blad 3 van 5

Projectnaam Kattenbos 5 Reusel / grondwater
Projectnummer AM11065
Rapportnummer 11652580 - 1

Orderdatum 09-03-2011
Startdatum 09-03-2011
Rapportagedatum 14-03-2011

Analyse	Eenheid	Q	001	002
chloroform	µg/l	S	<0.6	<0.6
vinylchloride	µg/l	S	<0.1	<0.1
tribroommethaan	µg/l	S	<0.2	<0.2
<i>MINERALE OLIE</i>				
fractie C10 - C12	µg/l		<25	<25
fractie C12 - C22	µg/l		<25	<25
fractie C22 - C30	µg/l		<25	<25
fractie C30 - C40	µg/l		<25	<25
totaal olie C10 - C40	µg/l	S	<100	<100

De met S gemerkte analyses zijn geaccrediteerd en vallen onder de AS3000 erkenning. Overige accreditaties zijn gemerkt met een Q.

Nummer	Monstersoort	Monsterspecificatie
001	Grondwater (AS3000)	pb 1
002	Grondwater (AS3000)	pb 2



Paraaf :





Aeres Milieu BV
Dhr. G. Reuver

Analyserapport

Blad 4 van 5

Projectnaam Kattenbos 5 Reusel / grondwater
Projectnummer AM11065
Rapportnummer 11652580 - 1

Orderdatum 09-03-2011
Startdatum 09-03-2011
Rapportagedatum 14-03-2011

Monster beschrijvingen

- 001 * De monstervoorbehandeling en analyses zijn uitgevoerd conform Accreditatieschema AS3000, dit geldt alleen voor de analyses die worden gerapporteerd met het "S" kenmerk.
- 002 * De monstervoorbehandeling en analyses zijn uitgevoerd conform Accreditatieschema AS3000, dit geldt alleen voor de analyses die worden gerapporteerd met het "S" kenmerk.



Aeres Milieu BV
Dhr. G. Reuver

Analyserapport

Blad 5 van 5

Projectnaam Kattenbos 5 Reusel / grondwater
Projectnummer AM11065
Rapportnummer 11652580 - 1

Orderdatum 09-03-2011
Startdatum 09-03-2011
Rapportagedatum 14-03-2011

Analyse	Monstersoort	Relatie tot norm
barium	Grondwater (AS3000)	Conform AS3110-3 en Conform NEN 6966 (meting conform NEN-EN-ISO 11885)
cadmium	Grondwater (AS3000)	Idem
kobalt	Grondwater (AS3000)	Idem
koper	Grondwater (AS3000)	Idem
kwik	Grondwater (AS3000)	Conform AS3110-3 en conform NEN-EN-ISO 17852
lood	Grondwater (AS3000)	Conform AS3110-3 en Conform NEN 6966 (meting conform NEN-EN-ISO 11885)
molybdeen	Grondwater (AS3000)	Idem
nikkel	Grondwater (AS3000)	Idem
zink	Grondwater (AS3000)	Idem
benzeen	Grondwater (AS3000)	Conform AS3130-1
tolueen	Grondwater (AS3000)	Idem
ethylbenzeen	Grondwater (AS3000)	Idem
o-xyleen	Grondwater (AS3000)	Idem
p- en m-xyleen	Grondwater (AS3000)	Idem
xylenen (0.7 factor)	Grondwater (AS3000)	Conform AS3130-1
styreen	Grondwater (AS3000)	Conform AS3130-1
naftaleen	Grondwater (AS3000)	Idem
1,1-dichloorethaan	Grondwater (AS3000)	Idem
1,2-dichloorethaan	Grondwater (AS3000)	Idem
1,1-dichlooretheen	Grondwater (AS3000)	Idem
cis-1,2-dichlooretheen	Grondwater (AS3000)	Idem
trans-1,2-dichlooretheen	Grondwater (AS3000)	Idem
som (cis,trans) 1,2-dichloorethenen (0.7 factor)	Grondwater (AS3000)	Idem
dichloormethaan	Grondwater (AS3000)	Idem
1,1-dichloorpropaan	Grondwater (AS3000)	Idem
1,2-dichloorpropaan	Grondwater (AS3000)	Idem
1,3-dichloorpropaan	Grondwater (AS3000)	Idem
som dichloorpropanen (0.7 factor)	Grondwater (AS3000)	Idem
tetrachlooretheen	Grondwater (AS3000)	Idem
tetrachloormethaan	Grondwater (AS3000)	Idem
1,1,1-trichloorethaan	Grondwater (AS3000)	Idem
1,1,2-trichloorethaan	Grondwater (AS3000)	Idem
trichlooretheen	Grondwater (AS3000)	Idem
chloroform	Grondwater (AS3000)	Idem
vinylchloride	Grondwater (AS3000)	Idem
tribroommethaan	Grondwater (AS3000)	Idem
totaal olie C10 - C40	Grondwater (AS3000)	Conform AS3110-5

Monster	Barcode	Aanlevering	Monstername	Verpakking
001	B0993954	08-03-2011	08-03-2011	ALC204
001	G8179740	08-03-2011	08-03-2011	ALC236
001	G8180093	08-03-2011	08-03-2011	ALC236
002	B0993955	08-03-2011	08-03-2011	ALC204
002	G8179739	08-03-2011	08-03-2011	ALC236
002	G8179741	08-03-2011	08-03-2011	ALC236

Paraaf :



BIJLAGE 6

Foto's onderzoekslocatie



Foto 1



Foto 2



Foto 3



Foto 4



Foto 5



Foto 6

BIJLAGE 7

Verklaring Veldmedewerker

VERKLARING

Hierbij verklaar ik (ondergetekende) dat de veldwerkzaamheden onafhankelijk van de opdrachtgever zijn uitgevoerd conform de eisen van de BRL 2000 en de bijbehorende protocollen 2001 en 2002.

PROJECTNUMMER : AM11065

ONDERZOEKSLOCATIE : Kattenbos 5 te Reusel

GECERTIFICEERD MONSTERNEMER : dhr. H. van den Tillaar

DATUM : 8 maart 2011

HANDTEKENING :

BIJLAGE 8

Tanksaneringscertificaat

TANKSANERINGSCERTIFICAAT BRL-K 902 'Tanksanering HBO/diesel'

afgegeven door ondervermeld tanksaneringsbedrijf



opdrachtgever

Dhr. Jansen
Kattenbos 5
5541 PJ REUSEL

datum van melding datum van tanksanering
17-11-1995. 24-11-1995.

gegevens van de tank

ondergrondse tank bovengrondse tank

Soort produkt/
aangetroffen vulmassa: HBO / geen

fakt. 952215 + 952216

Kiwa N.V.
Certificatie en Keuringen
Sir Winston Churchill-laan 273
Postbus 70
2280 AB Rijswijk
Telefoon 070 - 395 35 35
Telefax 070 - 395 34 20
Telex 32480 kiwa nl

wenken voor de afnemer

indien de tanksanering niet volgens de voorschriften is uitgevoerd of dit certificaat onvolledig is ingevuld dient u contact op te nemen met:

- het tanksaneringsbedrijf; en zondig met
- Kiwa.

plaats van de installatie (adres)

Kattenbos 5

REUSEL

opmerkingen

Ligging tank: aan achterzijde woonhuis onder bestrating.

ingangscntrole bodem

rondom de tank is het voorgeschreven zintuiglijke onderzoek uitgevoerd.

- verontreiniging is niet aangetroffen
- een kleine verontreiniging is aangetroffen; het bevoegde gezag is op de hoogte gesteld; de verontreinigde grond is afgevoerd
- verontreiniging is aangetroffen; het bevoegde gezag is op de hoogte gesteld
- een recent (max. 6 mnd. oud) bodemonderzoek (bijv. overeenkomstig NVN 5740) betreffende de tanklocatie is beschikbaar

uitvoering tanksanering

- de tank is inwendig gereinigd en daarna verwijderd; de tank is naar een door het bevoegde gezag geaccepteerd verschrotingsbedrijf afgevoerd
- de tank is inwendig gereinigd en daarna gevuld met zand/lichtbeton/.....
- de tank was reeds gevuld met een geaccepteerd vulmiddel; de vulmassa in de tank is zintuiglijk onderzocht; er is zintuiglijk geen verontreiniging vastgesteld; de tank was in voldoende mate opgevoerd of is aanvullend opgevoerd met zand/lichtbeton/.....
- de tank was reeds gevuld met een geaccepteerd vulmiddel; de vulmassa in de tank is zintuiglijk onderzocht; er is zintuiglijk verontreiniging vastgesteld. In overleg met het bevoegde gezag is besloten nadere analyses van de tankinhoud uit te voeren. Deze hebben uitgewezen dat de tankinhoud geen verontreiniging bevat of een geringe verontreiniging bevat. Op basis van de Wet bodembescherming en in overleg met het bevoegde gezag is vastgesteld dat de tank met inhoud in de bodem gehandhaafd kan blijven. De tank was in voldoende mate opgevoerd of is aanvullend opgevoerd met zand/lichtbeton/.....

verklaring van Kiwa N.V.

op grond van onderzoek, alsmede regelmatig door Kiwa uitgevoerde controles, worden de door onderstaand tanksaneringsbedrijf uitgevoerde tanksaneringswerkzaamheden geacht te voldoen aan de Kiwa beoordelingsrichtlijn BRL-K902 'Tanksanering HBO/diesel'.

verklaring van het tanksaneringsbedrijf

het tanksaneringsbedrijf verklaart dat de tanksaneringswerkzaamheden zijn uitgevoerd overeenkomstig de voorschriften zoals deze zijn vastgelegd in beoordelingsrichtlijn BRL-K 902 'Tanksanering HBO/diesel'.

uitgevoerd door

tanksaneringsbedrijf (naam en adres)

verantwoordelijke
uitvoerder

handtekening

datum

Spierings Hilvarenbeek B.V.

Bukkuweg 3A - Hilvarenbeek

A. Spierings

27-11-1995.

certificaatnummer

datum

exemplaar certificaat

geel
groen
wit

bestemd voor

eigenaar
gemeente
Kiwa N.V.