QUICKSCAN EXTERNE VEILIGHEID

UITBREIDING BEDRIJVENTERREIN ITTERVOORT

Opdrachtgever:	Gemeente Leudal
Projectnr:	LEU084-0006
Datum:	28 oktober 2019

QUICKSCAN EXTERNE VEILIGHEID

UITBREIDING BEDRIJVENTERREIN ITTERVOORT

Opdrachtgever:	Gemeente Leudal
Projectnr:	LEU084-0006
Rapportnr:	20191028-LEU084-RAP-EV-QS 2.0
Status:	Definitief
Datum:	28 oktober 2019

Opsteller:
B. Deckers-Simon

Verificatie:
P. Coenen-Stalman

Validatie:
P. Coenen-Stalman

T 088 - 33 66 333
F 088 - 33 66 099
E info@kragten.nl

ISO 9001
BUREAU VERITAS
Certification

© 2014 Kragten
Niets uit dit rapport mag worden verveelvoudigd en/of openbaar gemaakt door middel van druk, fotokopie, microfilm of op welke andere wijze dan ook zonder voorafgaande toestemming van Kragten. Het is tevens verboden informatie en kennis verwerkt in dit rapport ter beschikking te stellen aan derden of op andere wijze
toe te passen dan waaraan in de overeenkomst toestemming wordt verleend.

kragten

INHOUDSOPGAVE

1 INLEIDING 9

2 TRANSPORTASSEN 11
2.1 Inleiding 11
2.2 Wettelijk kader 11
2.2.1 Risiconormen 11
2.3 Transport over waterwegen 12
2.4 Transport over wegen 12
2.5 Transport over het spoor 14

3 BUISLEIDINGEN 15
3.1 Inleiding 15
3.2 Wettelijk kader 15
3.3 Inventarisatie lokale buisleidingen 15

4 EXTERNE VEILIGHEID INRICHTINGEN 17
4.1 Inleiding 17
4.2 Wettelijk kader 17
4.3 Inventarisatie relevante inrichtingen 17

5 CONCLUSIE 19

1 INLEIDING

Gemeente Leudal is al geruime tijd bezig met de uitbreiding van bedrijventerrein Ittervoort, fase 4, gelegen aan de noordzijde van het huidige terrein (afbeelding 1). Vanuit de behoefte aan fysieke uitbreidingsruimte, met name van reeds op het bedrijventerrein gevestigde ondernemers, heeft de juridisch-planologische verankering nu de hoogste prioriteit. Het plan dat voor ligt is het resultaat van gesprekken met ondernemers, diverse analyses, landschappelijke inpassing en het overleg met omgeving.

Voor de juridisch-planologische verankering zijn verschillende onderzoeken benodigd. Een quickscan externe veiligheid is er hier één van.

In onderstaande afbeelding is de ligging van de uitbreiding van het bedrijventerrein weergegeven.

Afbeelding 1 Ligging plangebied, bedrijventerrein Ittervoort fase 4

In het kader van het onderzoek naar het planvoornemen dienen de externe veiligheidsrisico's ten gevolge van activiteiten in de directe omgeving te worden geïnventariseerd. Externe veiligheidsrisico's kunnen ontstaan door het transport van gevaarlijke stoffen door buisleidingen en over transportroutes (weg, spoor en water) en het gebruik of de opslag van gevaarlijke stoffen bij inrichtingen. In deze quickscan zijn de risicobronnen geïnventariseerd en is beoordeeld of de genoemde risicobronnen mogelijk een belemmering vormen voor de invulling van het plangebied. Indien risicobronnen een mogelijke belemmering vormen, is een vervolgonderzoek noodzakelijk.

2 TRANSPORTASSEN

2.1 Inleiding

Eén van de aandachtspunten bij het ontwikkelen van een plan waar mensen verblijven, zoals de voorgenomen ontwikkeling, zijn de externe veiligheidsrisico's vanwege het transport van gevaarlijke stoffen over de weg, het spoor en het water. Bepaald dient te worden of het vervoer van gevaarlijke stoffen consequenties kan hebben voor de gewenste ontwikkeling.

2.2 Wettelijk kader

Bij externe veiligheid wordt onderscheid gemaakt in de richtlijnen voor stationaire bronnen en transportassen. De regelgeving rond de risico's van het transport van gevaarlijke stoffen volgt per 1 april 2015 uit de Wet vervoer gevaarlijke stoffen (Wvgs, Stb. 2013, nr. 307). De Wvgs vervangt de nota en de circulaire Risiconormering vervoer gevaarlijke stoffen (Rnvgs). In de Wvgs en het besluit externe veiligheid transportroutes (Bevt) worden normwaarden gegeven voor twee verschillende typen risico's, het plaatsgebonden risico en het groepsrisico. In de bijlagen van de Regeling Basisnet is opgenomen voor welke transportroutes de externe veiligheidsrisico's bepaald moeten worden. In de Handleiding Risicoanalyse Transport (HART) is vastgelegd hoe de risico's van transport van gevaarlijke stoffen berekend en geanalyseerd moeten worden.

2.2.1 Risiconormen

Het begrip risico wordt in beeld gebracht door middel van twee begrippen: het plaatsgebonden risico (PR) en het groepsrisico (GR).

Het PR is de kans per jaar dat een persoon die onafgebroken en onbeschermd op een plaats langs een transportroute verblijft, komt te overlijden als gevolg van een incident met het vervoer van gevaarlijke stoffen. De hoogte van het GR representeert de kans per jaar per kilometer transportroute dat een groep van 10 of meer personen in de omgeving van de transportroute in één keer het dodelijk slachtoffer wordt van een ongeval op die transportroute.

Overeenkomstig het Bevt (artikel 8, lid 1) en de HART (paragraaf 2.1) hoeven geen beperkingen aan het ruimtegebruik van een plan te worden gesteld in het gebied dat op meer dan 200 meter van een route of tracé ligt. Indien de risicobron op meer dan 200 meter afstand van het plangebied is gelegen, hoeft geen berekening plaats te vinden van de ligging van de plaatsgebonden risicocontouren of de (toename van) de hoogte van het groepsrisico.

Een (beperkte) verantwoordingsplicht voor de hoogte van het groepsrisico is aan de orde indien een plangebied zich bevindt binnen het invloedsgebied van een risicobron. Het invloedsgebied wordt bepaald door de 1% letaliteitsafstand van de stofcategorieën die getransporteerd worden. In de HART zijn per stofcategorie en per modaliteit vaste afstanden opgenomen voor de begrenzing van het invloedsgebied. De ligging van het invloedsgebied per modaliteit is in navolgende tabel 1 weergegeven.

Tabel 1 Invloedsgebied per stofcategorie

Stofcategorie		Invloedsgebied 1% letaliteitsafstand (m)		
Weg, water	Spoor	Spoor	Weg	Water
LF1			45	35
LF2	C3	35	45	35
LT1	D3	375	730	600
LT2			880	880
LT3	D4	>4.000	>4.000	n.v.t.
LT4			40	n.v.t.
GF1			n.v.t.	n.v.t.
GF2			40	65
GF3	A	460	355	90
GT2			245	n.v.t.
GT3	B2	995	560	1.070
GT4	B3	>4.000	>4.000	n.v.t.
GT5	B3	>4.000	>4.000	n.v.t.

2.3 Transport over waterwegen

Ten aanzien van de veiligheidsrisico's in het plangebied als gevolg van het vervoer van gevaarlijke stoffen over het water zijn uitsluitend waterwegen van belang waar vervoer van gevaarlijke stoffen in bulkvervoer is toegestaan.

Op basis van de afstanden die in tabel 1 zijn genoemd, blijkt dat het maximale invloedsgebied van gevaarlijke stoffen die over water vervoerd worden, 1.070 meter bedraagt (GT3-stoffen).

Conform de risicokaart is op 4.750 meter van het plangebied het Julianakanaal gelegen, waarover transport van gevaarlijke stoffen plaatsvindt. Op grond van deze afstand vormen de risico's als gevolg van transport van gevaarlijke stoffen over water geen belemmeringen voor de planvorming, uit het oogpunt van externe veiligheid.

2.4 Transport over wegen

Ten aanzien van de veiligheidsrisico's in het plangebied als gevolg van het vervoer van gevaarlijke stoffen over de weg zijn uitsluitend de transportassen van belang waar structureel vervoer van gevaarlijke stoffen in bulkvervoer is toegestaan. In beginsel zijn dit A- en N-wegen.

Voor het plangebied zijn de volgende wegen binnen een straal van 4.000 meter relevant:
- N273
- A2.

Afbeelding 2 Ligging wegen t.o.v. het plangebied

N273

Op een afstand van circa 650 meter van het plangebied is de provinciale weg N273 aanwezig, waarover transport van gevaarlijke stoffen plaatsvindt. Dit deel van de N273 is niet opgenomen in het Basisnet weg.

Aangezien het plan zich bevindt op een afstand van meer dan 200 meter van de N273, is het niet noodzakelijk om de invloed van de planvorming op de hoogte van het groepsrisico kwantitatief inzichtelijk te maken.

Uit de informatie op de risicokaart blijkt dat over de N273, ter hoogte van het plangebied uitsluitend LF1 en LF2-stoffen worden getransporteerd. Op grond van tabel1 blijkt het plangebied niet binnen het invloedsgebied van deze stoffen ligt.

Over de N273 ten oosten van de A2 (wegvak L98) worden LF1, LF2, LT1, LT2, LT3, GF2 en GF3-stoffen worden getransporteerd. De afstand van tussen het plangebied en dit wegvak bedraagt circa 1.100 meter. Op grond van tabel 1 blijkt het plangebied binnen het invloedsgebied van toxische stoffen (LT3) te liggen.

De risico's als gevolg van transporten met gevaarlijke stoffen over de N273 ten oosten van de A2 dienen meegenomen te worden in een beperkte verantwoording.

A2

Op een afstand van circa 620 meter van het plangebied is de rijksweg A2 (wegvak L39) aanwezig, waarover transport van gevaarlijke stoffen plaatsvindt. De A2 is opgenomen in het Basisnet weg. Op grond van de ruimtelijke scheiding vormen de $PR10^{-6}$-risicocontour en het PAG geen belemmeringen voor het plan.

Uit de jaarintensiteiten van Rijkswaterstaat blijkt dat over de A20, ter hoogte van het plangebied, LF1, LF2, LT1, LT2, GF2, GF3, GT3 en GT4-stoffen worden getransporteerd. Op grond van tabel1 blijkt het plangebied binnen het invloedsgebied van toxische vloeistoffen ((LT1, LT2) en toxische gassen (GT4) te liggen. De risico's als gevolg van transporten met gevaarlijke stoffen over de A2 dienen meegenomen te worden in een beperkte verantwoording.

2.5 Transport over het spoor

Ook ten aanzien van de veiligheidsrisico's in het plangebied als gevolg van het vervoer van gevaarlijke stoffen over het spoor zijn uitsluitend spoorwegen van belang waar vervoer van gevaarlijke stoffen in bulkvervoer is toegestaan.

Binnen een straal van 4.000 meter rondom het plan zijn geen spoorwegen aanwezig waarover transport van gevaarlijke stoffen plaatsvindt. De risico's als gevolg van transport van gevaarlijke stoffen over het spoor vormen geen belemmeringen voor de planvorming, uit het oogpunt van externe veiligheid.

3 BUISLEIDINGEN

3.1 Inleiding

Bij de realisatie van (beperkt) kwetsbare objecten dient tevens rekening te worden gehouden met het vervoer van gevaarlijke stoffen door buisleidingen waarvoor bepaalde aan te houden risicoafstanden gelden. Deze afstanden zijn onder andere afhankelijk van de aard van de stof, de druk waaronder deze wordt getransporteerd, de diepteligging en de diameter en wanddikte van de buisleiding. Ten aanzien van de externe veiligheid gaat het vooral om de risico's in het geval er iets fout gaat met een hogedruk aardgastransportleiding. Maar ook andere buisleidingen kunnen een aandachtsgebied voor externe veiligheid hebben dat tot over het plan reikt. Bepaald dient te worden of eventueel aanwezige buisleidingen consequenties kunnen hebben voor het plangebied.

3.2 Wettelijk kader

Per 1 januari 2011 is het Besluit externe veiligheid buisleidingen (Bevb) in werking getreden. Dit besluit sluit aan bij de risiconormering uit het Besluit externe veiligheid inrichtingen (Bevi). Dat betekent dat de toetsings- en bebouwingsafstand worden vervangen door een afstand voor het plaatsgebonden risico (PR) en een afstand voor het invloedsgebied van het groepsrisico (GR). Voor het PR geldt dat er binnen de 10^{-6}-risicocontour geen kwetsbare objecten mogen worden gerealiseerd. Voor beperkt kwetsbare objecten geldt deze waarde als een richtwaarde. Voor het GR geldt, indien er objecten binnen het invloedsgebied liggen, een verantwoordingsplicht.

3.3 Inventarisatie lokale buisleidingen

Eventuele risico's van buisleidingen zijn pas relevant indien de effecten van een ongeval het plangebied kan overschrijden. Om inzicht te krijgen in de bandbreedte van het invloedsgebied van buisleidingen wordt is het *Handboek buisleiding in bestemmingsplannen-Handreiking voor opstellers van bestemmingsplannen* (geactualiseerde versie 2016) geraadpleegd, waarin uit tabel 5.1 *1%-letaliteitsgrens bij hogedrukaardgastransportleidingen* blijkt dat de grootst mogelijke 1%-letaliteitsafstand van een buisleiding 580 meter bedraagt. Voor plannen op méér dan 580 meter afstand van een buisleiding kan dan ook worden geconcludeerd dat geen beperkingen gelden voor het plan; de berekening van de ligging van de plaatsgebonden risicocontouren of de (toename van) de hoogte van het groepsrisico is dan niet aan de orde.

Op basis van de risicokaart is geconstateerd dat op een afstand van circa 290 meter vanaf de grens van het plangebied enkele buisleidingen voor het transport van gevaarlijke stoffen zijn gelegen. In afbeelding 3 is de ligging van het plangebied ten opzichte van deze buisleidingen weergegeven.

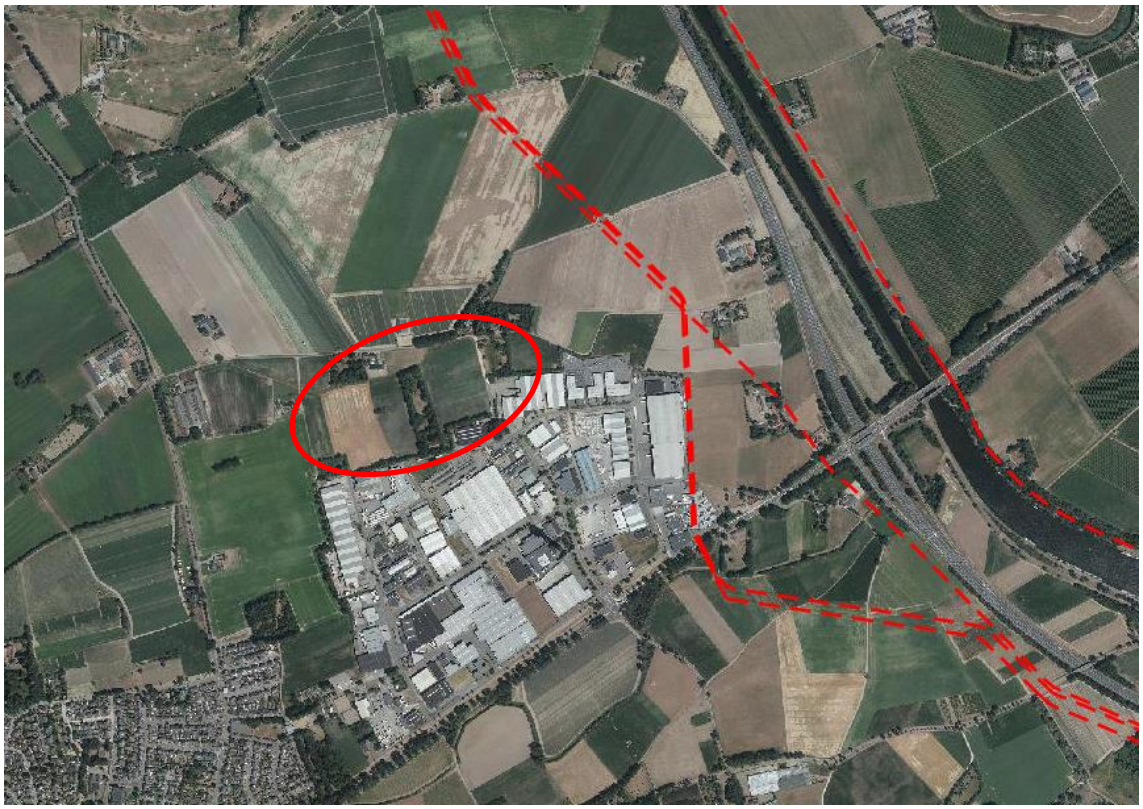

Afbeelding 3 Ligging buisleidingen ten opzichte van het plangebied (bron: risicokaart)

Op grond van informatie van de risicokaart zijn onderstaand de relevante gegevens van deze buisleidingen samengevat.

Tabel 2 Relevante gegevens buisleidingen

Buisleiding	Diameter	Druk	1% letaliteitsafstand	100% letaliteitsafstand	Afstand tot plangebied
A-585	42 inch	66,2 bar	490 meter	70 meter	ca. 310 meter
A-521	36 inch	66,2 bar	430 meter	180 meter	ca.310 meter

Op grond van tabel 2 wordt geconcludeerd dat het plangebied (deels) binnen de 1%-letaliteitsafstand van deze buisleidingen is gelegen. De risico's als gevolg van hogedruk aardgasleidingen moeten kwantitatief inzichtelijk worden gemaakt. Tevens dienen de risico's opgenomen te worden in een verantwoording van het groepsrisico.

Naast de twee genoemde hogedruk aardgasleidingen is op een afstand van circa 300 meter een PRB-leiding, voor het transport van K1-stoffen gelegen. De PR 10^{-6}-risicocontour van deze leiding bedraagt12 meter, op grond van diameter en werkdruk. Indien de personendichtheid lager is dan 255 personen per hectare, buiten de PR 10^{-6}-risicocontour, is geen sprake van een groepsrisico. In de onderhavige situatie blijkt de personendichtheid minder dan 50 personen/ha, waardoor geen groepsrisico aanwezig is.

4 EXTERNE VEILIGHEID INRICHTINGEN

4.1 Inleiding

Naast het vervoer van gevaarlijke stoffen over transportroutes en door buisleidingen, dient bij de realisatie van het plan ook rekening te worden gehouden met de opslag en het gebruik van gevaarlijke stoffen bij inrichtingen waarvoor ook aan te houden risicoafstanden gelden. Bepaald dient te worden of eventueel aanwezige risicovolle inrichtingen belemmeringen kunnen vormen voor de planrealisatie.

4.2 Wettelijk kader

Voor risicovolle activiteiten en/of risicovolle installaties bij inrichtingen worden ten aanzien van het milieuhygiënische aspect externe veiligheid regels gesteld in het Activiteitenbesluit milieubeheer. In het Activiteitenbesluit milieubeheer wordt aangesloten op de van toepassing zijnde publicatiereeks Gevaarlijke Stoffen (PGS). Daarnaast is een aantal rechtstreeks geldende besluiten van belang waarin te respecteren veiligheidsafstanden en/of risicocontouren zijn opgenomen. Hierbij kan gedacht worden aan het Besluit risico's zware ongevallen (Brzo 2015), het Besluit externe veiligheid inrichtingen (Bevi), de Circulaire opslag ontplofbare stoffen voor civiel gebruik en het Vuurwerkbesluit.

Voor zover het Bevi, Brzo 2015 en de Circulaire opslag ontplofbare stoffen voor civiel gebruik niet van toepassing is, vallen activiteiten met gevaarlijke stoffen onder het Activiteitenbesluit milieubeheer. Indien de drempelwaarden uit bijlage 1 van het Activiteitenbesluit milieubeheer niet wordt overschreden, vallen activiteiten met de opslag van ontplofbare stoffen zoals genoemd in het Vuurwerkbesluit eveneens onder het Activiteitenbesluit milieubeheer. In specifieke gevallen kunnen aanvullende voorschriften zijn opgenomen in een individuele milieuvergunning. De effecten met betrekking tot externe veiligheid worden uitgedrukt in te respecteren veiligheidsafstanden, plaatsgebonden risico en het groepsrisico.

4.3 Inventarisatie relevante inrichtingen

Met behulp van de risicokaart is bepaald of het plangebied binnen de plaatsgebonden risicocontouren, dan wel invloedsgebieden van omliggende risicovolle inrichtingen is gelegen. In de uitsnede in navolgende afbeelding is de ligging van relevante inrichtingen in de directe omgeving van het plangebied weergegeven.

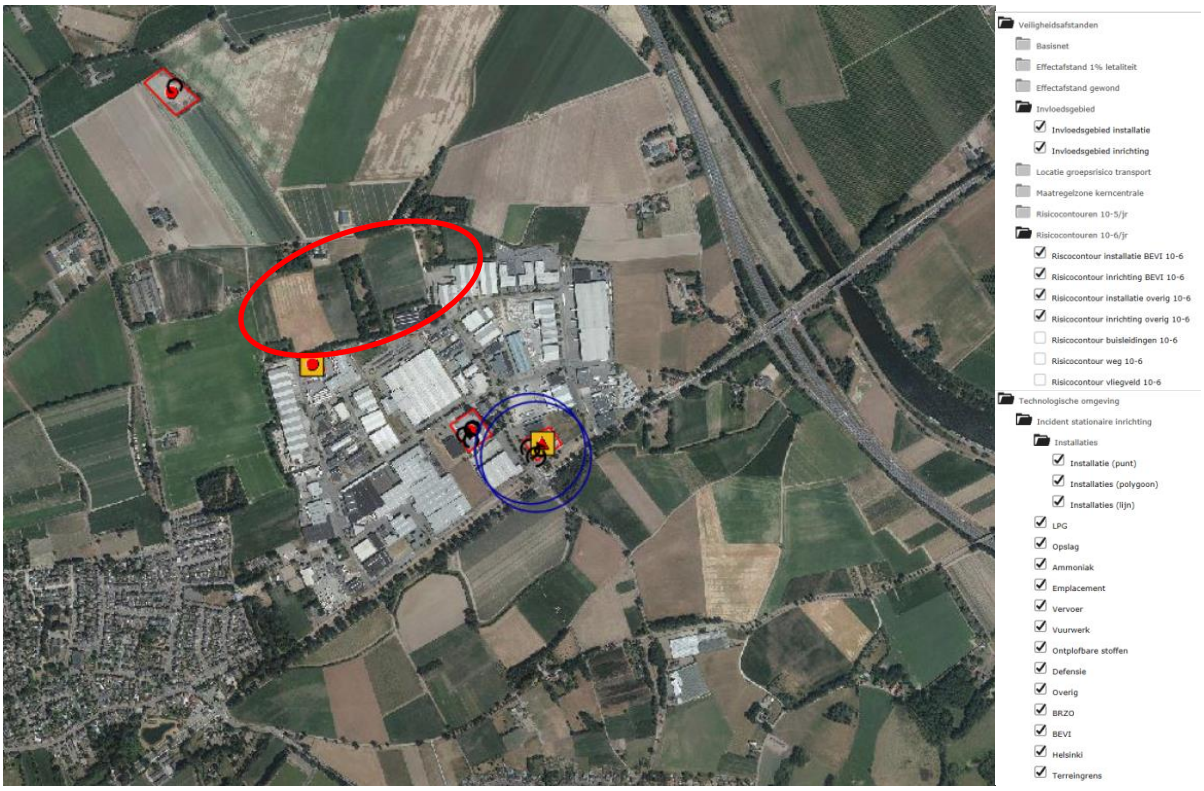

Afbeelding 4 Ligging inrichting ten opzichte van het plangebied (bron: risicokaart)

In de omgeving van het plangebied zijn enkele risicovolle inrichtingen aanwezig. Aangrenzend aan het zuidzijde van het plangebied bevindt zich een inrichting die valt onder de werkingssfeer van het Besluit externe veiligheid inrichtingen (Bevi). Binnen dit bedrijf is een ammoniakkoelinstallatie aanwezig. Uit de risicokaart volgt dat deze installatie geen $PR10^{-6}$-risicocontour heeft. Ook is geen sprake van een invloedsgebied.

Het plangebied ligt derhalve niet binnen een $PR10^{-6}$risicocontour of invloedsgebied van een risicovolle inrichting in de omgeving. De risico's als gevolg van inrichtingen vormen derhalve geen belemmeringen voor de planvorming uit het oogpunt van externe veiligheid.

5 CONCLUSIE

In opdracht van de gemeente Leudal is door Kragten een inventarisatie uitgevoerd van de externe veiligheidsrisico's ten behoeve van de uitbreiding van bedrijventerrein Ittervoort, fase 4 in de gemeente Leudal. De beoogde uitbreiding vindt plaats aan de noordzijde van het reeds bestaande bedrijventerrein.

Transport over het water en het spoor
Op grond van de ruimtelijke scheiding vormt het transport van gevaarlijke stoffen over het water en het spoor geen belemmeringen voor de planontwikkeling.

Transport over de weg
Voor het plangebied is de provinciale weg N273 en de Rijksweg A2 relevant. Gezien de ruimtelijke scheiding tussen het plangebied en deze wegen is het PAG en het plaatsgebonden risico van deze wegen geen aandachtspunt voor de planvorming.
Het plangebied ligt binnen het invloedsgebied van toxische stoffen van deze wegen. De risico's als gevolg van transporten met gevaarlijke stoffen over de wegen dienen meegenomen te worden in een beperkte verantwoording.

Buisleidingen
Het plangebied ligt deels binnen de 1% letaliteitsafstand van twee buisleidingen. De invloed van het plan op de hoogte van het groepsrisico dient kwantitatief inzichtelijk te worden gemaakt door middel van een CAROLA-berekening. Tevens dienen de risico's als gevolg van de transporten met gevaarlijke stoffen door buisleidingen meegenomen te worden in een verantwoording van het groepsrisico.

Inrichtingen
Het plangebied bevindt zich niet binnen een invloedsgebied van een risicovolle inrichting in de omgeving. De risico's als gevolg van inrichting in de omgevingen vormen geen aandachtspunt voor de planvorming waardoor een verantwoordingsplicht niet aan de orde is.