



adviseurs in  
ruimtelijke  
ontwikkeling

**Vormvrije m.e.r.-beoordeling**

# Lichtenvoorde, Corsohallen

**Gemeente Oost Gelre**

Datum: 25-05-2022

Projectnummer: 220203

## **INHOUD**

<b>1</b>	<b>Inleiding</b>	<b>3</b>
1.1	Aanleiding	3
1.2	De m.e.r.-beoordeling	4
<b>2</b>	<b>Kenmerken van het project</b>	<b>7</b>
2.1	Inleiding	7
2.2	Beschrijving van het plan	7
2.4	Overige kenmerken van het plan	8
<b>3</b>	<b>Plaats van het plan</b>	<b>10</b>
3.1	Inleiding	10
3.2	Het bestaande grondgebruik	10
3.3	Het opnamevermogen van het natuurlijk milieu	10
<b>4</b>	<b>Kenmerken van het potentiële effect</b>	<b>14</b>
4.1	Inleiding	14
4.2	Natuur	15
4.3	Archeologie	17
4.4	Verkeer	18
4.5	Geluid	19
4.6	Luchtkwaliteit	20
<b>5</b>	<b>Conclusie</b>	<b>22</b>

# 1 Inleiding

## 1.1 Aanleiding

In Lichtenvoorde bestaat het voornemen om aan de Europaweg 7 nieuwe corsohallen te realiseren. Om het initiatief te kunnen realiseren is een herziening van het bestemmingsplan nodig.



Topografische kaart met de globale ligging van het plangebied (in rood). Bron: PDOK Viewer



Luchtfoto van de ontwikkellocatie Bron: PDOK Viewer

De beoogde ontwikkeling is aan te merken als een activiteit als bedoeld in categorie D.11.2 in de bijlage van het Besluit m.e.r., namelijk 'de aanleg, wijziging of uitbreiding van een stedelijk ontwikkelingsproject met inbegrip van de bouw van winkelcentra of parkeerterreinen'. Het onderhavige plan blijft onder de bij deze activiteit genoemde drempelwaarden, die in paragraaf 1.2 nader worden besproken. Vanwege het feit dat onder de drempelwaarden wordt gebleven, is een vormvrije m.e.r.-beoordeling nodig.

Voorafgaand aan het in procedure brengen van het ontwerpbestemmingsplan, dient het bevoegd gezag een m.e.r.-beoordelingsbesluit te nemen op basis van het Besluit m.e.r. en de Wet milieubeheer. Het bevoegde gezag neemt de beslissing of een m.e.r. moet worden doorlopen, vanwege de belangrijke nadelige gevolgen die de activiteit mogelijk voor het milieu kan hebben.

In het kader van voorgaande is voorliggende vormvrije m.e.r.-beoordeling opgesteld. Deze kan tevens worden gebruikt als aanmeldingsnotitie. Op basis van deze aanmeldingsnotitie kan het bevoegde gezag de gevolgen beoordelen van het plan en de beslissing nemen of er een m.e.r.(-beoordeling) noodzakelijk is in het kader van dit plan.

## 1.2 De m.e.r.-beoordeling

### *Het instrument milieueffectrapportage*

De milieueffectrapportage (hierna: m.e.r.) is een hulpmiddel om het milieubelang een volwaardige plaats te geven in de besluitvorming. De wettelijke basis voor de m.e.r. is de Wet milieubeheer. In de uitvoeringswetgeving, het Besluit m.e.r., staat wanneer een m.e.r. of (vormvrije) m.e.r.-beoordeling aan de orde is. De activiteit die het plan mogelijk maakt, de omvang ervan en het besluit over de activiteit zijn daarbij bepalend. In de onderdelen C en D van de bijlage bij het Besluit m.e.r. staat of sprake is van m.e.r.-plicht of (vormvrije) m.e.r.-beoordelingsplicht. Per categorie van activiteiten is een drempelwaarde voor de omvang van de activiteit gegeven.

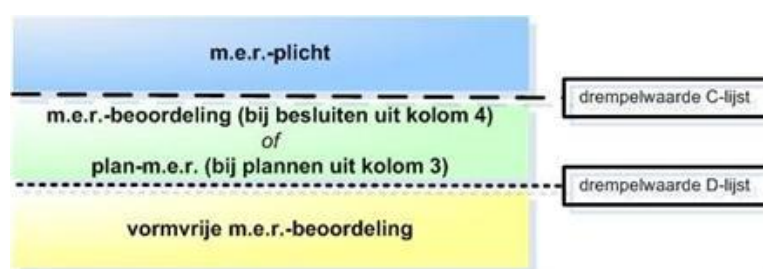

Schema m.e.r.-plicht vanwege Besluit m.e.r.  
(Bron: [www.Infomil.nl](http://www.Infomil.nl))

Bovenstaande afbeelding laat zien dat wanneer een besluit over een activiteit die qua omvang boven de C-drempel blijft voor dat besluit een m.e.r.-plicht geldt. Tussen de C- en D-drempel geldt een m.e.r.-beoordelingsplicht. Onder de D-drempel moet het bevoegd gezag via een vormvrije beoordeling nagaan of een formele m.e.r.-beoordeling nodig is.

In een m.e.r.-beoordeling bekijkt het bevoegd gezag of een project mogelijk belangrijke nadelige milieugevolgen heeft. Als dat zo is, moet een m.e.r.-procedure worden doorlopen.

Ook in de vormvrije m.e.r.-beoordeling bekijkt het bevoegd gezag of een project mogelijk belangrijke nadelige milieugevolgen heeft. Deze beoordeling is qua inhoud vormvrij. Als belangrijke nadelige gevolgen niet zijn uit te sluiten, dan moet de formele m.e.r.-beoordelingsprocedure worden doorlopen. Uiteraard kan ook direct voor een m.e.r. gekozen worden.

Sinds een wetswijziging, waarmee een herziening van de Europese m.e.r.-richtlijn is geïmplementeerd, is ook de vormvrije m.e.r.-beoordeling aan regels gebonden. De toetsingscriteria lagen al vast, maar nu zijn er ook procedureregels. Voorafgaand aan de besluitvorming over het besluit, moet een aanmeldingsnotitie worden ingediend bij het bevoegd gezag. Op grond van de inhoud van deze notitie moet het bevoegd gezag binnen zes weken gemotiveerd oordelen of voor de activiteit een MER moet worden opgesteld. Dit besluit hoeft niet openbaar te worden gemaakt. Wel zal in het ontwerp van het besluit aan deze m.e.r.-beoordelingsbeslissing moeten worden toegelicht.

Voor plannen, die een kader vormen voor een activiteit waarvoor op grond van de bijlage bij het Besluit m.e.r. een m.e.r. moet worden doorlopen dan wel een formele m.e.r.-beoordeling moet worden uitgevoerd, moet een planMER worden opgesteld. e

#### ***Toetsing aan Besluit m.e.r.***

Onderhavig plan wordt als een activiteit genoemd in bijlage onderdeel D van het Besluit m.e.r. Categorie D.11.2 betreft namelijk 'de aanleg, wijziging of uitbreiding van een stedelijk ontwikkelingsproject met inbegrip van de bouw van winkelcentra of parkeerterreinen'. De drempelwaarde is als volgt geformuleerd: "in gevallen waarin de activiteit betrekking heeft op:

- 1°. een oppervlakte van 100 hectare of meer,
- 2°. een aaneengesloten gebied en 2.000 of meer woningen omvat, of
- 3°. een bedrijfsvloeroppervlakte van 200.000 m<sup>2</sup> of meer."

De voorgenomen ontwikkeling voorziet in de realisatie van 7 corsohallen. Momenteel staat de locatie leeg en wordt het voor agrarische doeleinden gebruikt. Een corsohal zal een oppervlakte hebben van circa 450 m<sup>2</sup>. De totale oppervlakte van de hallen is zodoende circa 3.150 m<sup>2</sup>. Het overige terrein bestaat uit manoeuvreer ruimte, welke verhard is met bij voorkeur gesloten verharding of klinkers. Het totale plangebied zal ongeveer 30.000 m<sup>2</sup> in beslag nemen.

Gezien het voorgaande blijft onderhavige activiteit onder de drempelwaarde en kan volstaan worden met een vormvrije m.e.r.-beoordeling.

#### ***Doel vormvrije m.e.r.-beoordeling***

Het doel van een vormvrije m.e.r.-beoordeling is het geven van inzicht in de milieueffecten van de voorgenomen activiteit aan het bevoegd gezag. Er wordt in een vormvrije m.e.r.-beoordeling een antwoord gegeven op de vraag of er vanwege de uitvoering van de activiteiten belangrijke nadelige gevolgen voor het milieu zijn te verwachten. In voorliggend rapport wordt inzicht gegeven in de milieueffecten en

daarmee vormt dit rapport de benodigde vormvrije m.e.r.-beoordeling. Het rapport is de aanmeldingsnotitie waarmee het college een m.e.r.-beoordelingsbeslissing wordt gevraagd over het bijbehorende bestemmingsplan.

### ***Criteria voor toetsing***

In het voorliggend rapport wordt op de milieueffecten van het voornoemde plan ingegaan, waarbij, conform artikel 2, lid 5 van het Besluit m.e.r. juncto de leden 1 tot en met 3 van artikel 7.16 van de Wet milieubeheer, ingezoomd wordt op de volgende onderdelen:

- kenmerken van de activiteit;
- plaats waar de activiteit wordt verricht;
- kenmerken van de gevolgen van de activiteit.

Aan de hand van de behandeling van deze criteria wordt onderzocht of voor de ontwikkelingen al dan niet belangrijke nadelige gevolgen voor het milieu te verwachten zijn.

## **1.3 Leeswijzer**

Na dit inleidende hoofdstuk volgen vier hoofdstukken waarin nader wordt ingegaan op het onderhavige plan en de eventuele milieugevolgen. Navolgend wordt ingegaan op de kenmerken van het plan in hoofdstuk 2. In hoofdstuk 3 wordt de plaats van het plan beschreven. In hoofdstuk 4 komen de kenmerken van het potentiële effect aan bod. Het rapport wordt met een eindconclusie in hoofdstuk 5 afgesloten.

## **2 Kenmerken van het plan**

### **2.1 Inleiding**

In dit hoofdstuk worden de kenmerken van het plan besproken. De aard en de omvang van het plan worden in beeld gebracht. Ook wordt gekeken naar overige aspecten: cumulatie, het gebruik van natuurlijke hulpbronnen, de productie van afvalstoffen, verontreiniging en hinder en de risico op ongevallen.

### **2.2 Beschrijving van het plan**

De planlocatie is gelegen in de gemeente Oost Gelre, ten noorden van de woonkern Lichtenvoorde. De planlocatie betreft agrarische percelen (maïsakkers), een overhoek met ruigtekruiden en opslag van struiken, een bomenrij en een poel met elzenopslag. De planlocatie grenst aan de westzijde aan een greppel welke grenst aan opgaande groenstructuren behorende bij het terrein van de rioolwaterzuivering. De overige zijden grenzen aan agrarische percelen en een houtsingel. De zuidzijde grenst aan de Europaweg. De directe omgeving van de planlocatie wordt bepaald door een rioolwaterzuivering, opgaande groenstructuren, agrarische percelen en een enkele sloot. De Stichting Bloemencorso Lichtenvoorde (SBL) heeft als grote wens een plek waar meerdere groepen terecht kunnen. In totaal zijn er op dit moment 7 van de 18 corso-groepen zoekende naar nieuwe en vaste corsobouwplek.

### **2.3 Omvang van het plan**

De oppervlakte van het totale plangebied bedraagt circa 30.000 m<sup>2</sup>. Er wordt geen bebouwing gesloopt. Het plan beslaat zoals gesteld 7 corsohallen.

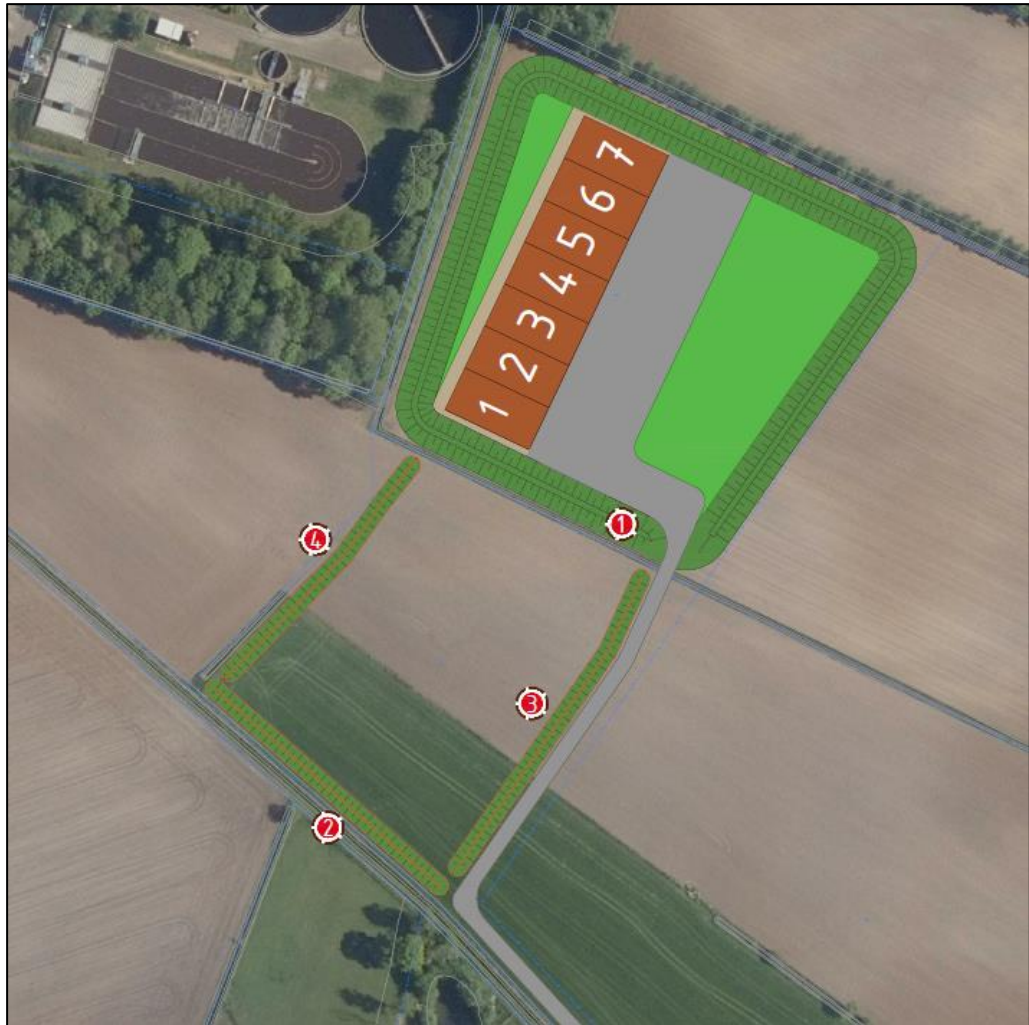

*Schetsontwerp beoogde ontwikkeling (Bron: gemeente Oost-Gelre)*

## **2.4 Overige kenmerken van het plan**

### **2.4.1 Cumulatie met andere projecten**

In de directe nabijheid van het plangebied zijn er geen andere plannen of ontwikkelingen bekend. Cumulatie met andere projecten is derhalve niet aan de orde.

### **2.4.2 Gebruik van natuurlijke hulpbronnen**

Natuurlijke hulpbronnen zijn alle in de natuur aanwezige stoffen die van economisch nut kunnen zijn. Naast natuurlijke grondstoffen, die in productieprocessen gebruikt worden, maken hulpbronnen (economische) activiteiten mogelijk (deze worden daarbij niet verbruikt). De toetsing in deze paragraaf blijft beperkt tot het gebruik van natuurlijke hulpbronnen die binnen dan wel in de directe nabijheid van het plangebied voorkomen.

Tijdens de realisatie van de beoogde nieuwbouw wordt tijdelijk gebruikgemaakt van brandstof, elektriciteit, eventueel spoelwater en eventueel grond bij de graafwerkzaamheden. De precieze hoeveelheden en te gebruiken bouwstoffen zijn op dit moment nog niet inzichtelijk te maken.



De nieuwe functies binnen het plan maken geen gebruik van natuurlijke hulpbronnen in de directe nabijheid van het plangebied.

In het geheel legt het plan hiermee geen bijzonder beslag op natuurlijke hulpbronnen.

#### **2.4.3 Productie van afvalstoffen, verontreiniging en hinder**

Tijdens de tijdelijke realisatie van de nieuwbouw wordt gewerkt met stikstof- en fijnstof-emitterende materieel (machines, etc.). Hiernaast zullen de aanlegwerkzaamheden in beperkte mate gepaard gaan met afvalstoffen (zoals overtollig bouwmaterialen) en hinder (bijv. geluid). Verder vindt geen productie plaats die leidt tot gevaarlijke of milieubelastende afvalstoffen.

De beoogde ontwikkeling heeft een verkeersaantrekkende functie. Er is daarom sprake van mogelijke effecten op het gebied van geluid, lucht en verkeer (bijvoorbeeld hinder, doorstroming, veiligheid).

#### **2.4.4 Risico van ongevallen**

Onderhavig plan vormt in algemene zin geen bijzonder risico voor de omgeving. Het plan brengt geen wezenlijke risico's met zich mee.

## **3 Plaats van het plan**

### **3.1 Inleiding**

In dit hoofdstuk wordt gekeken naar de omgeving waarin de activiteiten plaatsvinden, alsmede de eventuele kwetsbaarheid van dit gebied voor de voorgenomen activiteiten. Daarbij wordt niet alleen gekeken naar het plangebied zelf, maar ook naar de aangrenzende gebieden.

### **3.2 Het bestaande grondgebruik**

Het plangebied bevindt zich aan de Europaweg, ten noorden van het centrum van Lichtenvoorde. De beoogde ontwikkeling ligt dus buiten de bebouwde kom.

De begrenzing van dit bestemmingsplan behelst de percelen die bekend staan als sectie N nummers 1907 en 1905. Aan de noordwestzijde grenst het plangebied aan de rioolwaterzuiveringsinstallatie. Verder kenmerkt het gebied rondom het plangebied zich als een open agrarisch gebied. De overige zijnde grenzen aan agrarische percelen en een houtsingel. Aan de zuidzijde grenst het plangebied aan de Europaweg

Op de verbeelding van het geldende bestemmingsplan zijn de gronden bestemd voor agrarische doeleinden.

### **3.3 Het opnamevermogen van het natuurlijk milieu**

#### **3.3.1 Inleiding**

Het opnamevermogen van het natuurlijke milieu heeft te maken met de gevoeligheid van gebieden voor ontwikkelingen. In het kader van deze vormvrije m.e.r.-beoordeling is een analyse gedaan naar het voorkomen van en het mogelijke effect van de ontwikkeling op zogenaamde gevoelige gebieden, zoals gedefinieerd in bijlage III van de EU-Richtlijn. Echter, behalve gebieden die op grond van de richtlijn als gevoelig worden beschouwd, zijn er ook gebieden waar krachtens nationale en provinciale regels in het kader van deze vormvrije m.e.r.-beoordeling rekening mee dient te worden gehouden.

Het resultaat van de analyse wordt hierna beknopt gepresenteerd. Wanneer er een grote relevantie is voor de in deze vormvrije m.e.r.-beoordeling centraal staande ingrepen, wordt er een toelichting gegeven.

#### **3.3.2 Overzicht gevoelige gebieden bijlage III EU-Richtlijn**

In de navolgende tabel is de toetsing opgenomen aan alle typen gebieden zoals genoemd in bijlage III van de Richtlijn.

<b>Type gebied</b>	<b>Juridisch kader</b>	<b>Relevantie voor de activiteit</b>
<i>Wetlands</i>	Conventie van Ramsar	Het plangebied ligt niet in een wetlandgebied.
<i>Kustgebieden</i>		Het plangebied ligt niet in een kustgebied.
<i>Berggebieden en bosgebieden</i>	Wet natuurbescherming	Het plangebied is niet gelegen in een berg- of bosgebied.
<i>Reservaten en natuurparken: Nationale Landschappen Nationale parken</i>	Nationale Landschappen zijn benoemd in de Nota Ruimte Nationale Parken zijn onderdeel van de EHS.	Het plangebied ligt niet in een Nationaal Landschap, en eveneens niet in een Nationaal Park.
<i>Speciale beschermingszones, door de lidstaten aangewezen krachtens Richtlijn 79/409/EEG (Vogelrichtlijn) en Richtlijn 92/43/EEG (Habitatrichtlijn)</i>	Wet natuurbescherming	In de omgeving van het plangebied ligt een Natura 2000-gebied (zie verder onder 1).
<i>Gebieden waarin de bij communautaire wetgeving vastgestelde normen inzake milieukwaliteit reeds worden overschreden</i>	Europese milieurichtlijnen (o.a. kaderrichtlijn Luchtkwaliteit, kaderrichtlijn water)	Het plangebied ligt niet in een gebied waar op basis van communautaire wetgeving reeds normen worden overschreden.
<i>Gebieden met hoge bevolkingsdichtheid</i>		Het plangebied is niet gelegen in een gebied met hoge bevolkingsdichtheid.
<i>Landschappen van historisch belang cultureel belang beschermd stads- en dorpsgezicht archeologisch belang</i>	Verdrag van Valletta Monumentenwet Gemeentelijk landschapsontwikkelingsplan	Het plangebied heeft een middelhoge archeologische verwachting (zie verder onder 2)

### **1. Natura 2000-gebieden**

Natura 2000 is het netwerk van natuurgebieden in de Europese Unie, die worden beschermd op grond van de Vogelrichtlijn (1979) en de Habitatrichtlijn (1992). Deze richtlijnen geven aan welke typen natuur en welke soorten beschermd moeten worden. De lidstaten wijzen daarvoor speciale beschermingszones aan en moeten instandhoudingsmaatregelen nemen om deze gebieden te beschermen.

Het plangebied ligt niet in een gebied dat in het kader van de Wet natuurbescherming is aangewezen (zie navolgende afbeelding). Wel ligt het Natura 2000-gebied "Korenburgerveen" op een afstand van 5 km.

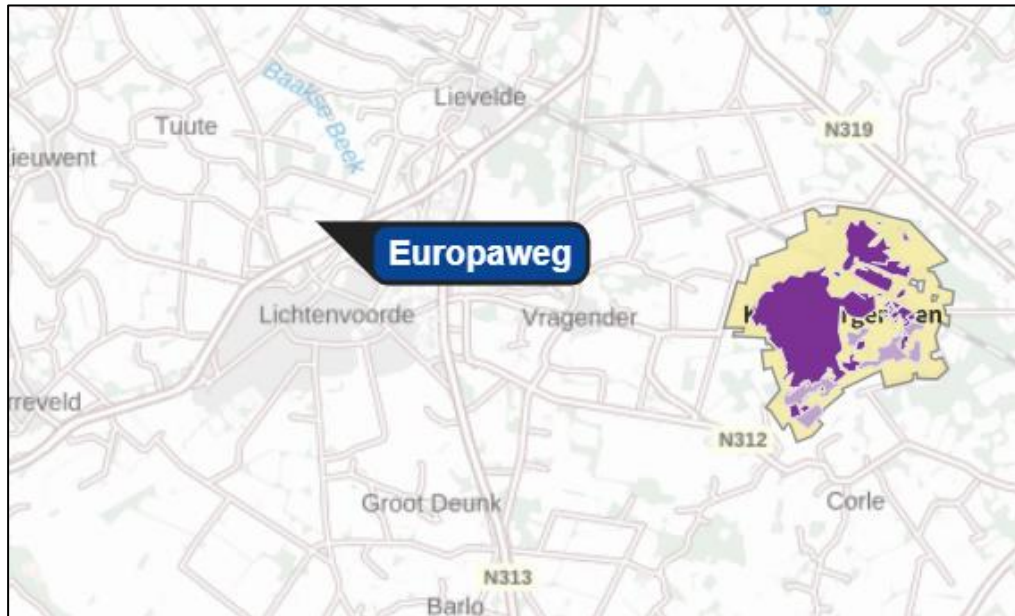

Globale ligging van het plangebied ten opzichte van Natura 2000-gebied (Bron: natura2000.nl)

Met het plan wordt een ruimtelijke ontwikkeling mogelijk gemaakt. Het is uitgesloten dat bijvoorbeeld licht of geluid afkomstig van de ontwikkeling op deze grote afstand het Natura 2000-gebied kan verstoren. Wel is met de ontwikkeling een toename van stikstofemissie te verwachten. Dit aspect wordt daarom in hoofdstuk 4 nader onderzocht.

## 2. Archeologie

De gemeente Oost-Gelre beschikt over een archeologische beleidsadvieskaart

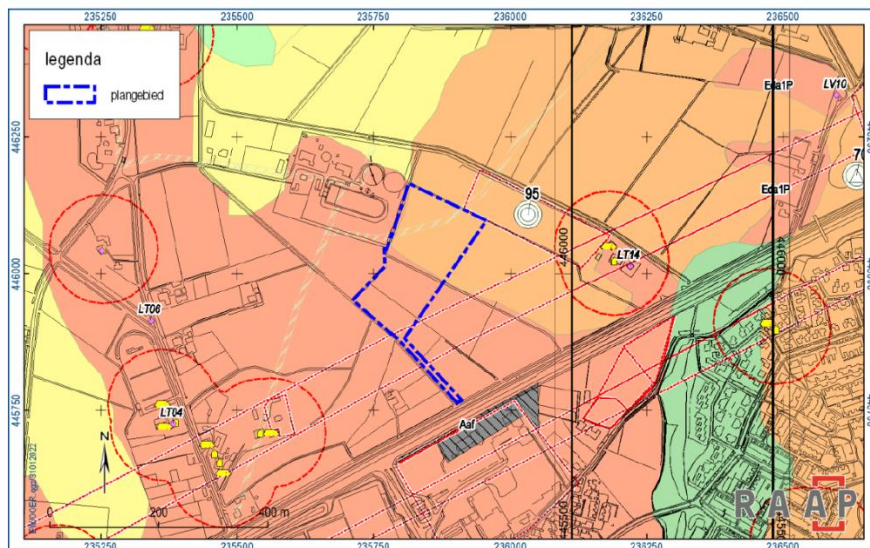

Figuur 5. Het plangebied op de gemeentelijke archeologische verwachtingskaart. Oranjerood = hoge verwachting, waarschijnlijk goede conservering. Oranje = hoge verwachting, mogelijk goede conservering. Geel = middelmatige verwachting; groen = lage verwachting; grijs = afgegraven. Rode cirkel = attentiezone rond historische bebouwing (gele symbolen). Witte stip = vondstmelding uit Nieuwe Tijd.

Uitsnede archeologische beleidsadvieskaart Oost Gelre met het plangebied blauw omkaderd

Bron: archeologisch onderzoek RAAP

Uit de kaart blijkt dat het plangebied twee archeologische waardes kent:

1. hoge verwachting, waarschijnlijk goede conservering: in geval van bodemingrepen dieper dan 30 cm en een oppervlakte groter dan 100 m<sup>2</sup> dient de aanvrager een rapport te overleggen waarin de archeologische waarde van de gronden waarop de aanvraag betrekking heeft in voldoende mate is vastgesteld;
2. hoge verwachting, mogelijk goede conservering: in geval van bodemingrepen dieper dan 30 cm en een oppervlakte groter dan 2.500 m<sup>2</sup> dient de aanvrager een rapport te overleggen waarin de archeologische waarde van de gronden waarop de aanvraag betrekking heeft in voldoende mate is vastgesteld;
- 3.

Gezien voorgaande kunnen voor wat betreft archeologie op voorhand geen negatieve milieueffecten worden uitgesloten. Dit aspect wordt in hoofdstuk 4 daarom nader onderzocht.

Het aspect komt daarom nader aan de orde in hoofdstuk 4.

### 3.3.3 Toetsing overige gevoelige gebieden

Naast de gebiedstypen die specifiek zijn genoemd in bijlage III van de Richtlijn, is getoetst aan de gevoelige gebieden op grond van overig nationale of provinciale wetgeving of beleid.

<i>Type gebied</i>	<i>Juridisch kader</i>	<i>Relevantie voor de activiteit</i>
Natuurnetwerk Nederland (voorheen: Ecologische Hoofdstructuur)	Provinciale verordening	Het plangebied maakt geen deel uit van het Natuurnetwerk Nederland (NNN), voorheen de Ecologische Hoofdstructuur (EHS).
Gebied geschikt voor beschermde soorten	Wet natuurbescherming	Het plangebied is mogelijk geschikt voor beschermde soorten (zie verder onder 3).
Weidevogelgebied en ganzenfoerageergebied	Provinciale verordening	Het plangebied ligt niet in de nabijheid van een dergelijk gebied.
Stiltegebied	Wet milieubeheer Provinciale verordening	Het plangebied is niet gelegen in een stiltegebied.
Bodembeschermingsgebied	Provinciale verordening	Het plangebied is niet gelegen in een bodembeschermingsgebied.
Milieubeschermingsgebieden voor grondwater	Provinciale verordening	Het plangebied is niet gelegen in een grondwaterbeschermingsgebied.

### 3. Beschermde soorten

Gelet op het karakter van het plangebied en haar omgeving kunnen mogelijk beschermde dier- of plantensoorten aanwezig zijn, dit aspect wordt daarom in hoofdstuk 4 nader onderzocht.

## 4 Kenmerken van het potentiële effect

### 4.1 Inleiding

In dit hoofdstuk wordt een beeld geschetst van de potentiële effecten van de activiteiten. In dit hoofdstuk gaat het om de interactie tussen beide voorgaande hoofdstukken. Hetgeen beschreven is over de kenmerken van het plan en de plaats van het plan zijn bepalend voor de milieuaspecten die in dit hoofdstuk nader aan de orde worden gesteld. Voor alle thema's geldt dat conform de Europese richtlijn gelet wordt op de duur, frequentie en onomkeerbaarheid van het effect.

Hoofdstuk 2 laat zien dat de omgeving van het plangebied een beperkt aantal kwetsbaarheden kent. In de ruimere omgeving van het plangebied bevinden zich namelijk Natura 2000-gebieden. Daarnaast kunnen beschermde dier- of plantensoorten in het plangebied aanwezig zijn.

Hoofdstukken 3, 4 en 5 laten zien dat het plan de realisatie van 7 corsohallen op de locatie aan de Europaweg 7 in Lichtenvoorde betreft. De beoogde ontwikkeling heeft een verkeersaantrekkende werking. Er is daarom sprake van mogelijke effecten op het gebied van verkeer (hoofdstuk 3), geluid (hoofdstuk 4) en luchtkwaliteit (hoofdstuk 5).

#### ***Nader te beoordelen aspecten***

Op basis van de voorgaande twee hoofdstukken worden de volgende milieuaspecten in dit hoofdstuk nader behandeld:

- natuur: Het plan kan wat betreft soortenbescherming leiden tot negatieve milieueffecten op beschermde flora en fauna. Ook zijn er vanuit de gebiedsbescherming mogelijk negatieve milieueffecten als gevolg van stikstofdepositie.
- archeologie: De functies in onderhavig plan kunnen leiden tot negatieve effecten van archeologische waarden.
- verkeer: De nieuwe ontwikkeling zal leiden tot een toename van het (gemotoriseerde) verkeer. Er zal nader worden beoordeeld of sprake is van negatieve (milieu-) effecten op het gebied van doorstroming en veiligheid.
- geluidshinder: Het plan heeft een verkeersaantrekkende werking en leidt derhalve ook mogelijk tot een toename van geluidshinder (door verkeer) op de omgeving.
- luchtkwaliteit: De toename van het verkeer kan leiden tot een verslechtering van de luchtkwaliteit.

#### ***Aspecten waarbij op voorhand geen effecten zijn te verwachten***

Van de overige milieuaspecten wordt op basis van de beoordeling van de kenmerken het concrete plan en de bestaande situatie zoals omschreven in de voorgaande hoofdstukken op voorhand verwacht dat deze niet leiden tot betekenisvolle milieueffecten. Om alle aspecten nog kort langs te lopen:

- externe veiligheid: De functies in onderhavig plan leiden niet tot externe veiligheidseffecten.
- geurhinder: De functies in onderhavig plan leiden niet tot geurhinder.
- bodem: Onderhavig plan bevat geen onderdelen die mogelijk bedreigend zijn voor de bodem.

- water: Er is met het plan sprake van een toename van de bebouwing c.q. verharding. Binnen het plan zijn echter voldoende mogelijkheden voor compenserende waterberging die vroegtijdig in de planprocedure zullen worden geïntegreerd. De nieuwe functies zijn verder niet van dien aard, dat deze mogelijk gevolgen hebben voor de waterhuishouding of de kwaliteit van het oppervlakte- of grondwater. De gevolgen op de waterhuishouding zijn dus op voorhand zeer beperkt tot niet bestaand.
- cultuurhistorie: De functies in onderhavig plan leiden niet tot negatieve effecten van cultuurhistorische waarden.

De voorgaande aspecten worden daarom in deze vormvrije m.e.r.-beoordeling niet nader besproken.

### **Opzet van de beoordeling**

De inhoud van de vormvrije m.e.r.-beoordeling is met name gebaseerd op algemeen beschikbare informatie, aangevuld met onderzoeken die zijn uitgevoerd ten behoeve van het bestemmingsplan.

## **4.2 Natuur**

### **4.2.1 Effecten ontwikkeling**

Staring advies heeft met een Quicksan natuurtoets<sup>1</sup> onderzocht of er beschermde natuurwaarden, volgens de nu geldende natuurwet- en regelgeving, aan- of afwezig zijn in het plangebied. Naast beschermde natuurwaarden in het plangebied is ook nagegaan of de ruimtelijke ontwikkeling die mogelijk wordt gemaakt, mogelijk negatieve effecten kan hebben op beschermde natuur buiten het plangebied. Hiervoor is een stikstofonderzoek<sup>2</sup> uitgevoerd door SAB. Navolgend worden kort de conclusies van de Quicksan natuurtoets en het stikstofonderzoek uiteengezet.

#### Beschermde natuurgebieden (Natura 2000)

Het plangebied ligt niet in een gebied dat in het kader van de Wet natuurbescherming is aangewezen. Het dichtstbijzijnde Natura-2000 gebied is “Korenburgerveen” welke op circa 5 kilometer van het plangebied ligt.

Met de geplande ruimtelijke ontwikkeling is een toename in stikstofuitstoot in het plangebied mogelijk. Zo kan bij eventuele sloop en nieuwbouw door de aanwezige machines stikstof worden uitgestoten. Met de inwerkingtreding van de Wet stikstofreductie en natuurverbetering (Wsn) en het Besluit stikstofreductie en natuurverbetering (Bsn) per 01 juli 2021 heeft de wetgever een gedeeltelijke vrijstelling mogelijk gemaakt van de natuurvergunningplicht voor het aspect stikstof voor activiteiten van de bouwsector.<sup>3</sup> Deze vrijstelling geldt voor bouw-, aanleg- en sloopactiviteiten waarvan de emissies tijdelijk en beperkt zijn. Daarbij inbegrepen zijn de voertuigbewegingen die on-

<sup>1</sup> Bureau Stadsnatuur (2020). Quicksan natuurtoets. 2 locaties in Lichtenvoorde. 23 februari 2020.

<sup>2</sup> SAB (2022). Onderzoek stikstofdepositie. Lichtenvoorde, Corsohallen. Projectnummer: 220203. 3 Mei 2022.

<sup>3</sup> <https://www.aanpakstikstof.nl/actueel/nieuws/2021/06/18/stikstofwet-gaat-in-per-1-juli-2021>

losmakelijk verbonden zijn aan deze activiteiten. De wetgever verwacht wel van initiatiefnemer een inspanningsverplichting om bij bouw- en sloopwerkzaamheden gebruik te maken van zo schoon mogelijk materieel. In het licht van deze vrijstelling voor de bouw- en sloopwerkzaamheden is een berekening van stikstofemissie en bijbehorende stikstofdepositie niet vereist. Het is immers aannemelijk dat door het tijdelijk karakter van de emissies door bouwactiviteiten de stikstofemissie op landelijk niveau gelijk blijft en slechts een klein aandeel vormt van de totale stikstofdepositie, te weten circa 1,3 procent van de stikstofdeken.<sup>4</sup> Significant negatieve milieueffecten ten gevolge van de aanlegfase kunnen dus op voorhand worden uitgesloten.

Wel kan in de gebruiksfase de verkeersaantrekkende werking door de plannen toenemen, waardoor ook de stikstofemissie toe kan nemen. Om te bepalen of deze stikstof kan leiden tot de verstoring van stikstofgevoelige vegetaties in Natura 2000-gebieden is een AERIUS-berekening uitgevoerd. Uit de berekeningen volgt dat er met de ontwikkeling geen toename van stikstofdepositie te verwachten is op Natura 2000-gebieden voor de gebruiksfase.

Uit de beoordeling blijkt dat significant negatieve effecten van het plan voor de gebruiksfase op voorhand zijn uitgesloten.

#### Beschermde soorten

In het kader van het bestemmingsplan is een quick scan natuur uitgevoerd. In de quick scan natuur is onder andere gekeken naar beschermde soorten. Uit het onderzoek blijkt dat er voor de meeste beschermde soorten geen effecten worden verwacht. Wel is mogelijk sprake van de verstoring van enkele soorten.

Naar deze soorten zal nog nader soortonderzoek plaatsvinden. Mocht hieruit vervolgens blijken dat inderdaad sprake is van de verstoring van de betreffende soorten, dan zal hiervoor een ontheffing moeten worden aangevraagd en in dit kader zal een mitigatieplan moeten worden opgesteld. In dit plan moet worden uitgewerkt op welke wijze de gevolgen kunnen worden geminimaliseerd (gemitigeerd). Deze maatregelen zullen vervolgens als voorwaarde bij de verleende ontheffing worden gevoegd.

Er kan van worden uitgegaan dat de voornoemde werkwijze wordt gevolgd en de eventueel benodigde nadere maatregelen ook daadwerkelijk worden uitgevoerd. In dat geval kunnen de negatieve gevolgen van het plan minimaal blijven. Hiernaast kan er van worden uitgegaan dat rekening zal worden gehouden met de algemene aanbeveling dat rekening moet worden gehouden met de broedperiode voor vogels en de zorgplicht.

Op basis van het voorgaande wordt geconcludeerd dat er op zijn hoogst sprake zal zijn van een zeer beperkt negatief milieueffect. In ieder geval kan worden uitgesloten dat sprake is van een belangrijk nadelig gevolg voor het milieu.

#### Conclusie

Gezien voorgaande is op zijn hoogst sprake van een beperkt negatief milieueffect dat niet als een belangrijk nadelig gevolg voor het milieu kan worden gekwalificeerd.

---

<sup>4</sup> Bsn jo artikel 2.5 Besluit natuurbescherming



## 4.3 Archeologie

### 4.3.1 Huidige situatie

Er is een archeologisch bureauonderzoek en veldonderzoek<sup>5</sup> uitgevoerd ten behoeve van onderhavig plan. Tijdens het veldonderzoek zijn er 23 boringen verricht in een grid van 40 bij 50 m in drie raaien (zie volgende afbeelding). De bodemopbouw in het plangebied bestaat overwegend uit AC-profielen (natuurlijke oorsprong) en A/Cp-profielen (vertoring tot in de C-horizont). Enkel in het noordwestelijke deel, ter plaatse van bouwland uit 1811-1832, is in boring 8 en 9 een B- en BC-horizont aangetroffen en in de boring 7 enkel een BC-horizont van een laarpodzol. Voor de zone met de groene en witte boorpunten (AC(p)-profielen) geldt een lage archeologische verwachting vanwege de natte natuurlijke omstandigheden en/of bodemverstoring tot in de natuurlijke grond



Boorpuntenkaart met bodemprofiel (Bron: Raap)

### 4.3.2 Effecten ontwikkeling

Het plangebied ligt relatief laag in het landschap en heeft een bodemopbouw die kenmerkend is voor natte omstandigheden. In een groot deel van het plangebied is een bodemverstoring tot in de Chorizont waargenomen. Hoewel de bodemopbouw in de noordwesthoek redelijk intact is (B- en/of BChorizont van een laarpodzol in drie boringen), is de ondergrond in deze zone naar verwachting al grotendeels verstoord bij de aanleg van de warmtekabel, de werkzaamheden van de ruilverkaveling en

<sup>5</sup> RAAP (2022) Plangebied nabij Europaweg te Lichtenvoorde. Archeologisch vooronderzoek: een bureauonderzoek en inventariserend veldonderzoek (verkennend booronderzoek), RAAPrap\_5654\_OOER\_20220201, 1 februari 2022

het kanaliseren van de Hofbeek.

Op basis van de resultaten van onderhavig onderzoek kan de archeologische verwachting worden bijgesteld naar 'laag' voor alle perioden voor het gehele plangebied.

Op basis van de resultaten van dit onderzoek blijkt dat in het plangebied naar verwachting geen archeologische resten bedreigd worden. Daarom wordt in het kader van de voorgenomen bodemingrepen geen vervolgstap uit het proces van de Archeologische Monumentenzorg (AMZ) noodzakelijk geacht. Indien bij de uitvoering van de werkzaamheden onverwacht archeologische resten worden aangetroffen, dan is conform artikel 5.10 van de Erfgoedwet aanmelding van de desbetreffende vondsten bij de Minister van Onderwijs, Cultuur en Wetenschap c.q. de Rijksdienst voor het Cultureel Erfgoed verplicht (vondstmelding via ARCHIS).

De resultaten van het onderzoek moeten nog worden beoordeeld door de bevoegde overheid en er dient nog een selectiebesluit te worden genomen.

De aanwezige archeologische waarden in het plangebied worden in het bestemmingsplan beschermd middels een archeologische dubbelbestemming. Hierdoor kunnen zonder een door het bevoegd gezag geaccordeerd archeologisch onderzoek en het uitvoeren van het benodigde proefsleuvenonderzoek, geen werkzaamheden met een oppervlakte van meer dan 2500 m<sup>2</sup> en die dieper reiken dan 0,3 meter uitgevoerd worden. Wat betreft archeologie is hierdoor geen sprake van een negatief milieueffect.

Conclusie:

Er is geen sprake van een negatief milieueffect op het gebied van archeologie.

## **4.4 Verkeer**

### **4.4.1 Huidige situatie**

In de huidige situatie is de locatie ingericht met agrarische gronden. Daarmee is reeds sprake van een verkeersaantrekkende werking.

### **4.4.2 Effecten ontwikkeling**

Voor onderhavige ontwikkeling is de verkeersgeneratie berekend middels bepaald op basis van de CROW, ASVV 2021, d.d. oktober 2021. Onder verkeersgeneratie wordt hierbij verstaan: de totale hoeveelheid gemotoriseerd verkeer (exclusief openbaar vervoer) die gedurende een gekozen tijdperiode naar de desbetreffende voorziening toe rijdt en hiervan wegrijdt.

Het plangebied is volgens het CBS gelegen in een 'weinig stedelijke gemeente' in het 'buitengebied'. Uit de cijfers van het CROW volgt dat de realisatie van zeven corsohallen gerangschikt kan worden onder 'Bedrijf arbeidsextensief/bezoekersextensief'. Deze situatie leidt tot een maximale verkeersgeneratie van circa 180 bewegingen/etmaal (5,7 X 31,5).

De voorgenomen ontwikkeling zal niet leiden tot een dusdanige verkeerstoename dat hierdoor verkeersafwikkelingproblemen zouden kunnen ontstaan. De Europa is een provinciale weg met een wegcapaciteit van 20.000 verkeersbewegingen/etmaal. Deze weg kan het extra verkeer opvangen. De omliggende andere infrastructuur heeft eveneens voldoende capaciteit om het extra verkeer te kunnen opnemen in het heersende verkeersbeeld. Deze verkeersgeneratie leidt niet tot knelpunten, ook omdat ze niet het hele jaar door zal plaatsvinden.

Voor wat betreft verkeer worden daarom geen negatieve milieueffecten verwacht op het gebied van doorstroming en veiligheid.

Conclusie:

Er is geen sprake van negatief milieueffect op het gebied van verkeer.

## **4.5 Geluid**

### **4.5.1 Huidige situatie**

De locatie is gelegen in een buitenstedelijk gebied, waar verwacht kan worden dat in de feitelijke situatie geen sprake is van een merkbaar geluidsniveau als gevolg van de omliggende woningen.

### **4.5.2 Wettelijk kader**

In het kader van de Wet geluidhinder is bij de wijziging van een bestemmingsplan een akoestisch onderzoek vereist naar de geluidsbelasting op geluidsgevoelige bestemmingen vanwege industrielawaai, weg- en railverkeerslawaai. Dit geldt alleen voor (geplande) geluidsgevoelige bestemmingen die binnen de zone van een weg, spoorweg of industrieterrein liggen.

Naast het wettelijk kader van de Wet geluidhinder moet ook een afweging gemaakt worden of er sprake is van een goed woon- en leefklimaat.

Gemeente Oost Gelre heeft in regionaal verband geluidsbeleid ontwikkeld, om de stilte als kwaliteit van de Achterhoek te versterken en richting te geven aan het geluidsaspect in bestemmingsplannen, vergunningen en dergelijke.

Bij nieuwe activiteiten dient de geluidsbelasting te voldoen aan de streefwaarden. Een goed akoestisch leefklimaat kan soms ten koste gaan van nieuwe (te luidruchtige) activiteiten.

### **4.5.3 Toetsing**

Voorliggend plan omvat geen (nieuwe) geluidsgevoelige functies. Wel wordt een nieuwe weg aangelegd. Aangezien dit enkel een weg voor bestemmingsverkeer betreft is een onderzoek reconstructie niet benodigd. Op grond van de Wet geluidhinder is geen akoestisch onderzoek nodig.

Conclusie:

Het aspect geluid vormt geen belemmering voor de uitvoerbaarheid van onderhavig plan.

## 4.6 Luchtkwaliteit

### 4.6.1 Huidige situatie

Om inzicht te krijgen in de huidige luchtkwaliteit zijn de kaarten met de achtergrondconcentraties van stikstofdioxide (NO<sub>2</sub>), fijnstof (PM<sub>10</sub>) en zeer fijnstof (PM<sub>2,5</sub>) bestudeerd. De navolgende tabel brengt de achtergrondconcentraties in de huidige situatie in beeld. Daarnaast is inzicht gegeven in de wettelijke grenswaarden voor de betreffende stoffen vanuit de 'Wet Luchtkwaliteit' (Titel 5.2 Wet milieubeheer); dit bedragen de jaargemiddelde immissieconcentraties. Zoals te zien is zijn de achtergrondconcentraties voor stikstofdioxide en fijnstof in de huidige situatie beneden de gestelde grenswaarden.

Kenmerk	Achtergrondconcentratie (2018, huidig)	Grenswaarde
Stikstofdioxide (NO <sub>2</sub> )	16-18 µg/m <sup>3</sup>	40 µg/m <sup>3</sup>
fijnstof (PM <sub>10</sub> )	15-16 µg/m <sup>3</sup>	40 µg/m <sup>3</sup>
zeer fijnstof (PM <sub>2,5</sub> )	8-9 µg/m <sup>3</sup>	25 µg/m <sup>3</sup>

Figuur 8: Stikstofdioxide en (zeer) fijnstof huidige situatie (Bron: Atlas Leefomgeving – cijfers 2020 RIVM).

### 4.6.2 Effecten ontwikkeling

Voorliggend plan voorziet in de realisatie van 7 corsohallen. In paragraaf 4.4 is geconcludeerd dat dit leidt tot een toename van maximaal 180 verkeersbewegingen. Volgens de ministeriële regeling NIBM draagt een bouwplan met minder dan 1.500 woningen niet in betekenende mate bij aan de luchtverontreiniging. De 180 verkeersbewegingen zijn ingevuld in de NIBM-tool. Hieruit volgt dat het plan alleen een toename van maximaal 0,19 µg/m<sup>3</sup> NO<sub>2</sub> veroorzaakt.

#### Worst-case berekening voor de bijdrage van het extra verkeer als gevolg van een plan op de luchtkwaliteit, GCN2022

Jaar van planrealisatie	2023
Extra verkeer als gevolg van het plan	
Extra voertuigbewegingen (weekdaggemiddelde)	180
Aandeel vrachtverkeer	1,0%
Maximale bijdrage extra verkeer	
NO <sub>2</sub> in µg/m <sup>3</sup>	0,12
PM <sub>10</sub> in µg/m <sup>3</sup>	0,03
Grens voor "Niet In Betekenende Mate" in µg/m <sup>3</sup>	1,2
<b>Conclusie</b>	
<b>De bijdrage van het extra verkeer is niet-in-betekenende-mate; geen nader onderzoek nodig</b>	

Berekening NIBM-tool, op basis van 120 extra voertuigbewegingen, waarvan 1,0% vrachtverkeer (Bron: Infomil / ministerie van Infrastructuur en Milieu).

Deze toename zal nagenoeg geen effect hebben op de achtergrondconcentraties in de omgeving van het plangebied en niet leiden tot een overschrijding van de grenswaarden voor de verschillende stoffen. Op basis hiervan kan ook worden geconcludeerd dat geen sprake is van een negatief milieueffect.

#### Conclusie

Wat betreft het aspect 'luchtkwaliteit' is geen sprake van negatieve milieueffecten.

## 5 Conclusie

In voorliggend rapport is beoordeeld of als gevolg van de realisatie van 7 corsohallen te Lichtenvoorde nadelige effecten op het milieu zijn te verwachten. De navolgende tabel geeft een overzicht van de beoordeelde milieuaspecten en de daarbij behorende conclusies weer, zoals deze in hoofdstuk 4 aan bod zijn gekomen.

<b>Aspect</b>	<b>Beoordeling milieueffecten</b>
Natuur (gebiedsbescherming)	Het uitgevoerde stikstodonderzoek wijst uit dat significant negatieve effecten op Natura 2000 -gebieden niet aan de orde zijn. Hiermee worden geen negatieve milieueffecten verwacht.
Natuur (soortenbescherming)	Het uitgevoerde natuuronderzoek wijst uit dat wat betreft de meeste beschermde soorten geen negatieve effecten worden verwacht. Wat betreft de soorten waarbij negatieve effecten niet worden uitgesloten zijn in het kader van de verleende ontheffing maatregelen voorgeschreven waarmee deze zoveel mogelijk worden beperkt. Hiermee zijn de negatieve effecten op zijn hoogst minimaal. Dit effect kan zeker niet als een belangrijk nadelig gevolg voor het milieu worden gekwalificeerd.
Archeologie	Op basis van de resultaten van dit onderzoek blijkt dat in het plangebied naar verwachting geen archeologische resten bedreigd worden. Van een negatief milieueffect op dit aspect is hierdoor geen sprake.
Verkeer	De nieuwe ontwikkeling zorgt voor een verkeersaantrekkende werking zonder te verwachten afwikkelingsproblemen op de bestaande infrastructuur. Gezien voorgaande worden wat betreft verkeer geen negatieve milieueffecten verwacht.
Geluid	Voorliggend plan omvat geen (nieuwe) geluidsgevoelige functies. Wel wordt een nieuwe weg aangelegd. Aangezien dit enkel een weg voor bestemmingsverkeer betreft is een onderzoek reconstructie niet benodigd. Op grond van de Wet geluidhinder is geen akoestisch onderzoek nodig. Van een negatief milieueffect voor dit aspect is hierdoor geen sprake.
Lucht	Er zijn geen nadelige gevolgen te verwachten. Het plan draagt 'Niet in Betekende Mate' bij aan een verslechtering van de luchtkwaliteit en gezien de bestaande achtergrondconcentraties en de planbijdrage is geen sprake van een wezenlijke verslechtering.

De uitkomst van de in voorgaande hoofdstukken uitgevoerde toets is dat er geen sprake is van bijzondere omstandigheden ten aanzien van de kenmerken en locatie van het plan die zouden kunnen leiden tot belangrijke nadelige gevolgen voor het milieu. De conclusie is dan ook dat belangrijke nadelige milieugevolgen zijn uitgesloten. Het volgen van een m.e.r.-(beoordelings-) procedure is daarom niet nodig.

## Gebruikte onderzoeken/bronnen

### **Onderzoeken**

Bureau Stadsnatuur (2020). Quickscan natuurtoets. 2 locaties in Lichtenvoorde. 23 februari 2020.

SAB (2022). Onderzoek stikstofdepositie. Lichtenvoorde, Corsohallen. Projectnummer: 220203. 3 Mei 2022.

RAAP (2022) Plangebied nabij Europaweg te Lichtenvoorde. Archeologisch vooronderzoek: een bureauonderzoek en inventariserend veldonderzoek (verkennend booronderzoek), RAAPrap\_5654\_OOER\_20220201, 1 februari 2022

### **Bronnen**

Risicokaart [www.risicokaart.nl](http://www.risicokaart.nl)

Atlas leefomgeving <http://www.atlasleefomgeving.nl/kijken>

Publieke Dienstverlening op de kaart (PDOK) <http://pdokviewer.pdok.nl/>

Milieu-kenniscentrum Infomil <http://www.infomil.nl/>

CBS-Statline, statistische informatie <http://statline.cbs.nl/Statweb/>

Wetgeving, overheidsportal <http://wetten.overheid.nl/zoeken>

Gemeente Arnhem cijfers bevolking [Staat van de Stad - Bevolking - Arnhem \(incijfers.nl\)](http://staat.van.de.stad-bevolking-arnhem-incijfers.nl)

AERIUS Calculator, kaartbeeld Natura 2000 <https://calculator.aerius.nl/calculator/>

Google Maps [www.google.nl/maps](http://www.google.nl/maps)

Natura 2000 Database

<http://www.synbiosys.alterra.nl/natura2000/gebiedendatabase.aspx>

Schetontwerpen corsolocatie