

Vooronderzoek Conflictperiode Ontplofbare Oorlogsresten Open Park Weert Gemeente Weert

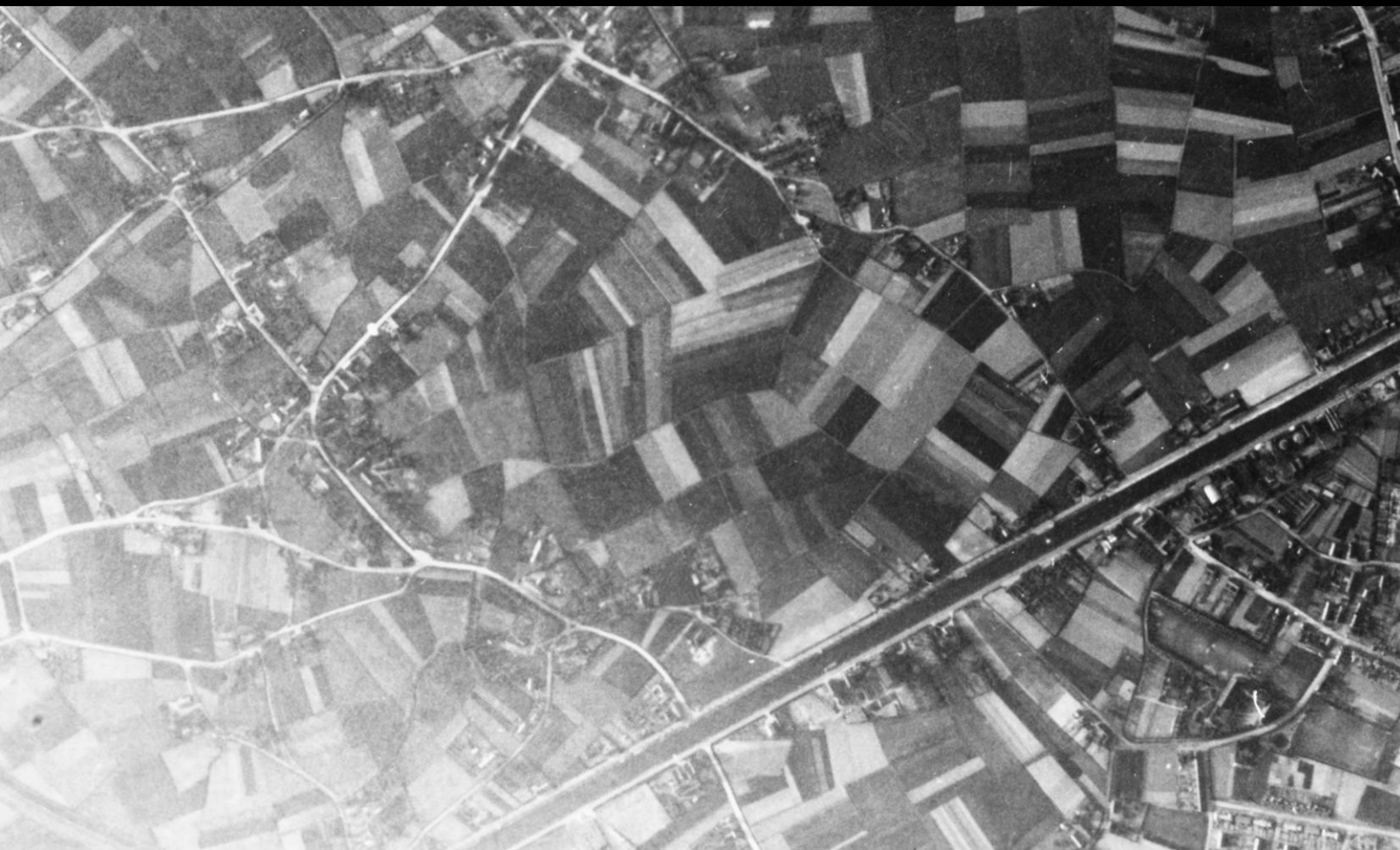

Datum: 16 april 2025
Kenmerk: 24P204 definitief rapport versie 1.0

**BOMBS
AWAY** 

Distributielijst

- RAAP OPEX B.V.;
- Bombs Away B.V.

Opdrachtgever: Mevr. I. Hesseling RAAP OPEX B.V.	Opgesteld: Mevr. L. van Wingerden MA Bombs Away B.V.	Geaccordeerd: Dhr. drs. Th. Van den Berg Directie Bombs Away B.V.	Kenmerk en status: 24P204 Definitief rapport Versie 1.0
Handtekening:	Handtekening:	Handtekening:	Datum: 16 april 2025

Bombs Away B.V.
Postbus 1148
3500 BC Utrecht
www.bombsaway.nl
KvK: 53705165
IBAN:

Mallebaan 74
3581 CV Utrecht
info@bombsaway.nl
BTW: 850983666B01
NL31ABNA0455602794

MANAGEMENTSAMENVATTING

Aanleiding, doel en uitgangspunt

In opdracht van RAAP OPEX B.V. te Weesp heeft Bombs Away B.V. te Utrecht een Vooronderzoek Conflictperiode (VO) Ontploffbare Oorlogsresten (OO) uitgevoerd voor het onderzoeksgebied Open park Weert in de gemeente Weert (provincie Limburg) naar de aanwezigheid van OO uit de Tweede Wereldoorlog in/op de (water)bodem.

Resultaten en conclusies

Op basis van de resultaten van het Vooronderzoek Conflictperiode OO is vastgesteld dat er geen indicaties zijn dat door oorlogshandelingen tijdens de Tweede Wereldoorlog OO zijn achtergebleven in/op de (water)bodem binnen de grenzen van het onderzoeksgebied. Het onderzoeksgebied is ONVERDACHT op OO.

Advies

Aangezien er tijdens de uitvoering van het Vooronderzoek Conflictperiode OO geen indicaties van oorlogshandelingen zijn aangetroffen wordt geadviseerd om de voorgenomen bodemingrepen in het onderzoeksgebied regulier uit te voeren, dat wil zeggen zonder vervolgstappen in de opsporing van OO.

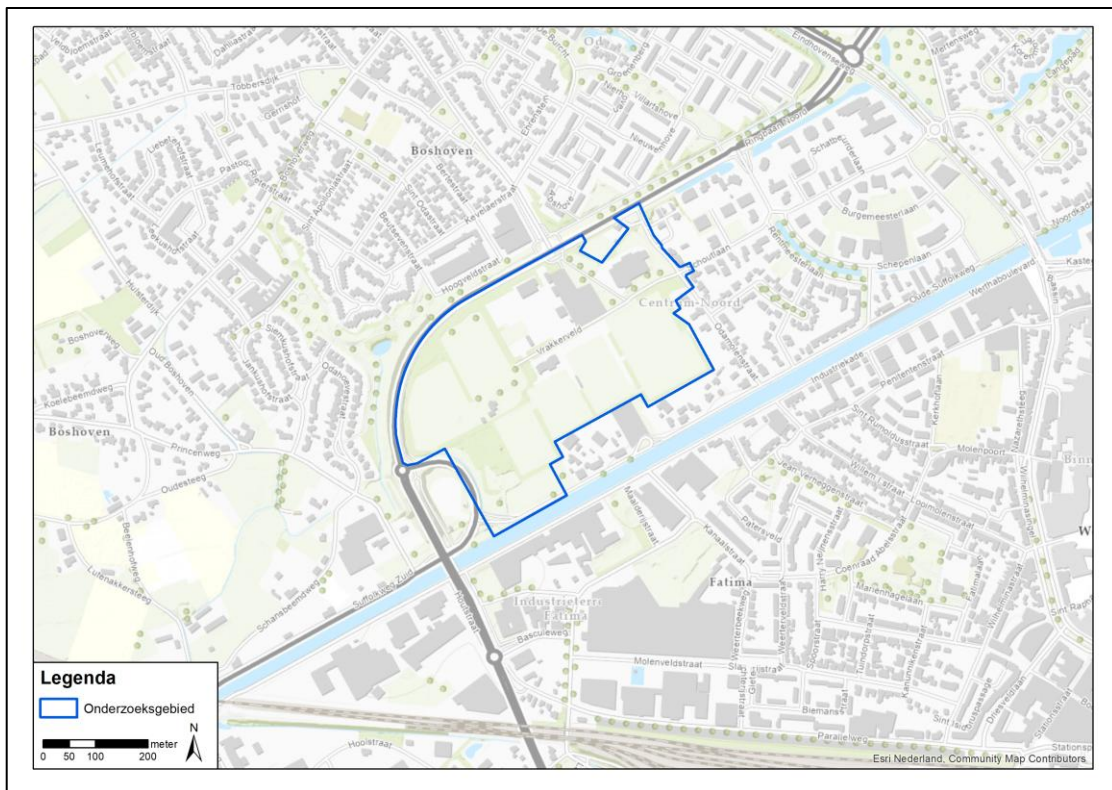

Afbeelding 1: Bodembelastingkaart OO van het onderzoeksgebied Open park Weert in de gemeente Weert.

Inhoudsopgave

1	Inleiding	6
1.1	Aanleiding	6
1.2	Doel Vooronderzoek OO.....	6
1.2.1	Vooronderzoek Conflictperiode OO	7
1.2.2	Werkwijze Vooronderzoek Conflictperiode OO	7
1.3	Onderzoeksgebied.....	8
1.4	Werkproces conform ISO 9001:2015 en CS-VROO.....	9
1.5	Projectteam	9
1.6	Leeswijzer.....	10
2	Geraadpleegde bronnen	11
2.1	Verantwoording bronnenmateriaal	11
2.2	Reeds uitgevoerde onderzoeken	11
2.3	Literatuur	12
2.4	Archiefonderzoek in Nederland	13
2.4.1	Gemeentearchief.....	13
2.4.2	Provinciaal archief	15
2.4.3	Nationaal Archief (NA) Den Haag.....	17
2.4.4	Instituut voor Oorlogs-, Holocaust- en Genocidestudies (NIOD) Amsterdam 18	
2.4.5	Nederlands Instituut voor Militaire Historie (NIMH) Den Haag.....	19
2.4.6	Defensie archieven	20
2.4.7	Websites	20
2.5	Archiefonderzoek in het buitenland	21
2.5.1	The National Archives UK (TNA UK) Londen	21
2.5.2	National Archives and Record Administration II (NARA II)	22
2.5.3	Bundesarchiv-Militärarchiv (BaMa) Freiburg	23
2.5.4	Bundesarchiv (BArch) Berlijn-Lichterfelde	23
2.5.5	Imperial War Museum (IWM) Londen.....	24
2.5.6	Library and Archives of Canada (LAC) Ottawa	24
2.6	Kaartmateriaal	24
2.7	Luchtfoto's	25
3	Resultaten inventarisatie	26
3.1	Inleiding.....	26
3.2	Vooroorlogse situatie onderzoeksgebied	28
3.3	Mobilisatieperiode	28
3.4	Meidagen 1940	28
3.5	Duitse bezettingsjaren.....	29
3.6	Bevrijdingsjaar 1944-1945	32
3.7	Naoorlogse periode – heden	34
3.8	Inventarisatiekaart archief- en literatuurgegevens	35
3.9	Mijnenvelden	36
3.10	MORA's/UO's.....	36
3.11	Luchtfoto-onderzoek	37
3.11.1	Keuze van de luchtfoto's	37
3.11.2	Classificatie.....	38
3.11.3	Resultaten van de luchtfoto-analyse	38
3.12	Leemten in kennis.....	39
3.13	Inventarisatiekaart	40
4	Analyse gegevens	41
4.1	Inleiding analyse: verdacht of onverdacht gebied.....	41

4.2	Indicaties en verdachte gebieden	41
4.3	Indicaties zonder verdacht gebied.....	41
4.4	Bodembelastingkaart OO	43
4.5	Verschillen met reeds uitgevoerde vooronderzoeken.....	44
5	Conclusie en Advies	45
5.1	Conclusie.....	45
5.1.1	Eerder uitgevoerde vooronderzoeken	45
5.2	Leemten in kennis.....	45
5.3	Advies.....	45
5.3.1	Onverdachte gebieden	46
6	Bijlagen	47
Bijlage 1	Overzicht beoordelen/evalueren inventarisatie (VO OO).....	48
Bijlage 2	Vaststellen verdacht gebied en afbakening in vooronderzoek (CS-VROO) 51	
Bijlage 3	Zoektermen gemeente en provinciale archieven	56
Bijlage 4	Dekking geraadpleegde luchtfoto's	58
Bijlage 5	A1 Inventarisatiekaart (losbladig en digitaal).....	60
Bijlage 6	A1 Bodembelastingkaart OO (losbladig en digitaal).....	61
Bijlage 7	Certificaat ISO 9001:2015.....	62
Bijlage 8	Certificaat CS-VROO	63

Afbeelding voorblad: Luchtfoto van 24 mei 1944 met daarop het onderzoeksgebied. Bron: NCAP, sortieref. WTN-1409DC, fotonr. 4983 d.d. 24-05-1944.

1 INLEIDING

1.1 Aanleiding

In opdracht van RAAP OPEX B.V. te Weesp heeft Bombs Away B.V. te Utrecht een Vooronderzoek Conflictperiode (VO) Ontploffbare Oorlogsresten (OO) uitgevoerd voor het onderzoeksgebied Open park Weert in de gemeente Weert (provincie Limburg) naar de aanwezigheid van OO uit de Tweede Wereldoorlog in/op de (water)bodem.

De aanleiding van het Vooronderzoek Conflictperiode OO zijn de voorgenomen werkzaamheden. In het gebied gaat men de voetbalvelden en het honk- en softbalveld renoveren, waarbij er een kunstgrasveld wordt aangelegd. Ook komt er een nieuw clubgebouw voor de buitensportverenigingen, ten zuiden van het huidige clubgebouw van FC Oda. Daarnaast wordt de huidige sporthal gesloopt. Er komt een nieuwe sporthal op het voetbalveld ten westen van de tennisbanen. Deze accommodatie biedt ruimte aan twee sporthallen, een turnhal en een jongerencentrum.

Het is niet bekend of er rekening gehouden dient te worden met de aanwezigheid van OO uit de Tweede Wereldoorlog in het te onderzoeken gebied. Indien er OO aanwezig zijn in/op de (water)bodem van het te onderzoeken gebied, dan bestaat de mogelijkheid op een ongecontroleerde werking van een of meerdere OO. Op basis van artikel 4.10 van het Arbeidsomstandighedenbesluit dient er, alvorens werkzaamheden worden aangevangen, een onderzoek te worden ingesteld naar de mogelijke aanwezigheid van ontplofbare oorlogsresten. Indien er gevaar bestaat voor de veiligheid of gezondheid van werknemers dienen er passende maatregelen te worden getroffen om dit gevaar te voorkomen.

Aan de hand van dit Vooronderzoek Conflictperiode OO is bepaald of er sprake is van een kans op de aanwezigheid van OO binnen de grenzen van het te onderzoeken gebied.¹

1.2 Doel Vooronderzoek OO

Het Vooronderzoek OO heeft tot doel om te beoordelen of er in het te onderzoeken gebied sprake is van concrete aanwijzingen van de aanwezigheid van OO en indien deze aanwijzingen er zijn, om een verdacht gebied af te bakenen. Het Vooronderzoek OO bestaat uit zowel het inventariseren als beoordelen (analyseren) van het bronnenmateriaal. Het eindresultaat is een rapportage met een bijbehorende Bodembelastingkaart OO.

Het Vooronderzoek OO omvat twee onderdelen, namelijk een Vooronderzoek Conflictperiode OO dat zich richt op de periode 1939-1945 en een Vooronderzoek Na-Conflictperiode, dat zich richt op relevante naoorlogse bodemingrepen. Een Vooronderzoek OO kan één of beide onderdelen bevatten. In dit geval is er sprake van een Vooronderzoek Conflictperiode OO.

Indien er in (delen van) het te onderzoeken gebied sprake is van concrete aanwijzingen voor de aanwezigheid van OO, dan wordt/worden het (de) verdachte gebied(en) horizontaal en verticaal afgebakend. Tevens worden de gegevens over de mogelijk aanwezige OO vastgesteld.

¹ Disclaimer: Dit rapport betreft een Vooronderzoek OO en is zorgvuldig uitgevoerd volgens de meest recente inzichten en geldende regelgeving. Bombs Away streeft naar een zo grondig mogelijk onderzoek, gebaseerd op een veelheid aan relevante bronnen en documenten. Desalniettemin is het resultaat van het onderzoek afhankelijk van een (relatief) gelimiteerd aantal beschikbare bronnen en bestaat de kans dat mogelijk belangrijke informatie niet (binnen de beschikbare tijd) wordt gevonden. Het vooronderzoek en de analyse van de geraadpleegde gegevens is uitgevoerd volgens de richtlijnen van het CS-VROO. Voor de op OO verdachte gebieden geldt dat er in de voor het onderzoek geraadpleegde bronnen voldoende indicaties zijn aangetroffen dat er een verhoogde kans is op de aanwezigheid van OO in/op de (water)bodem. Voor de onverdachte gebieden binnen het onderzoeksgebied geldt dat er in de geraadpleegde bronnen geen of onvoldoende indicaties of contra-indicaties zijn gevonden dat er een verhoogde kans is op de aanwezigheid van OO in/op de (water)bodem. Door leemten in kennis en lacunes in het bronnenmateriaal, die zijn verwoord in de voorliggende rapportage, kan echter niet worden uitgesloten dat er in de onverdachte gebieden OO aanwezig kunnen zijn.

1.2.1 Vooronderzoek Conflictperiode OO

Het Vooronderzoek Conflictperiode OO is uitgevoerd conform de richtlijnen in het 'Certificatieschema vooronderzoek en risicoanalyse OO'. Er wordt gestart met een bronnenonderzoek. Het bronnenonderzoek vindt plaats op basis van een inventarisatie van:

1. Gebeurtenis/informatie over het mogelijk aanwezig zijn van OO in het te onderzoeken gebied (indicaties);
2. Gebeurtenis/informatie over het niet (meer) aanwezig zijn van OO in het te onderzoeken gebied (contra-indicatie).

In deze richtlijnen voor het uitvoeren van het Vooronderzoek Conflictperiode OO staan de verplichte bronnen die geraadpleegd dienen te worden, alsmede de aanvullende bronnen.

Bron	Raadplegen VO OO		Geraadpleegd
	Verplicht	Aanvullend	
Literatuur	✓		✓
Gemeentelijk & Provinciaal archief	✓		✓
Instituut voor Oorlogs-, Holocaust- en Genocidestudies (NIOD)	✓		✓
Nationaal Archief te Den Haag	✓		✓
Semi-statisch Informatie Beheer Ministerie Defensie te Rijswijk	✓		✓
Explosieven Opruimingsdienst Defensie (EODD)	✓		✓
Luchtfotocollectie Wageningen UR, Kadaster en Royal Commission on the Ancient and Historical Monuments of Scotland te Edinburgh	✓		✓
Krantenberichten	✓		✓
Nederlands Instituut voor Militaire Historie (NIMH), collectie 575	✓		✓
Bundesarchiv-Militärarchiv te Freiburg	✓		✓
The National Archives te Londen, gegevens aangaande luchtaanvallen door Royal Air Force	✓		✓
The National Archives te Londen, gegevens aangaande artilleriebeschietingen		✓	✓
Nederlands Instituut voor Militaire Historie (NIMH), collectie 409		✓	✓
National Archives and Record Administration II (NARA II) at College Park (VS)		✓	✓
Library and Archives of Canada (LAC) te Toronto (Canada)		✓	✓
Getuigenverklaringen		✓	Niet beschikbaar
Kadaster (naoorlogs kaartmateriaal)	✓		✓

Tevens zijn de volgende bronnen geraadpleegd, die niet vermeld zijn in het 'Certificatieschema vooronderzoek en risicoanalyse OO', maar die wel relevante informatie zouden kunnen bevatten over het te onderzoeken gebied:

- Imperial War Museum (IWM) te Londen (Verenigd Koninkrijk);
- Bundesarchiv (BArch) Berlijn-Lichterfelde (Duitsland);
- Relevante websites.

1.2.2 Werkwijze Vooronderzoek Conflictperiode OO

Het Vooronderzoek Conflictperiode OO is conform de richtlijnen van het 'Certificatieschema vooronderzoek en risicoanalyse OO' uitgevoerd. Een Vooronderzoek Conflictperiode OO bestaat uit een inventarisatie, de beoordeling van de relevante informatie en de evaluatie. Tijdens de inventarisatie is alle relevante informatie verzameld uit de geraadpleegde bronnen. Op basis van de verzamelde informatie is vastgesteld of

er oorlogshandelingen hebben plaatsgevonden waarbij (mogelijk) OO zijn achtergebleven in/op de (water)bodem van het te onderzoeken gebied.

Indien in de geraadpleegde bronnen indicaties zijn gevonden waaruit blijkt dat (delen van) het te onderzoeken gebied getroffen is (zijn) door oorlogshandelingen waarbij mogelijk OO zijn achtergebleven in/op de (water)bodem, is een analyse uitgevoerd. De verzamelde informatie is beoordeeld en geëvalueerd en de volgende zaken zijn vastgesteld:

- Indicaties en contra-indicaties van oorlogshandelingen;
- (Hoofd- en sub-)soort mogelijk aan te treffen OO;
- Kalibers/gewichtsklasse van de mogelijk aan te treffen OO;
- Nationaliteit van de mogelijk aan te treffen OO;
- Verschijningsvorm van de mogelijk aan te treffen OO;
- Type ontstekingsinrichtingen voor de hoofdsoort afwerpmunitie;
- De verwachte hoeveelheden OO;
- De horizontale afbakening van het verdachte gebied;
- De verticale afbakening van het verdachte gebied.

De resultaten van de inventarisatie, de beoordelingen en evaluatie zijn in dit rapport opgenomen en hebben geresulteerd in de bijbehorende Bodembelastingkaart OO.

1.3 Onderzoeksgebied

Dit Vooronderzoek Conflictperiode OO richt zich op het te onderzoeken gebied Open Park Weert (hierna: onderzoeksgebied). Het onderzoeksgebied ligt in de bebouwde kom van Weert en wordt in het west begrenst door de Ringbaan-West en in het noorden door de Ringbaan-Noord. Het ligt direct ten noorden van Zuid-Willemsvaart en circa 300 meter ten noorden van de spoorlijn Weert-Budel. Daar oorlogshandelingen buiten het onderzoeksgebied van invloed kunnen zijn op het onderzoeksgebied, is rondom het onderzoeksgebied een (denkbeeldige) contour van 250 meter getrokken. Indicaties van oorlogshandelingen binnen deze contour zijn in het bronnenonderzoek meegenomen. In afbeelding 2 is in blauwe lijnen het onderzoeksgebied van dit Vooronderzoek Conflictperiode OO weergegeven.

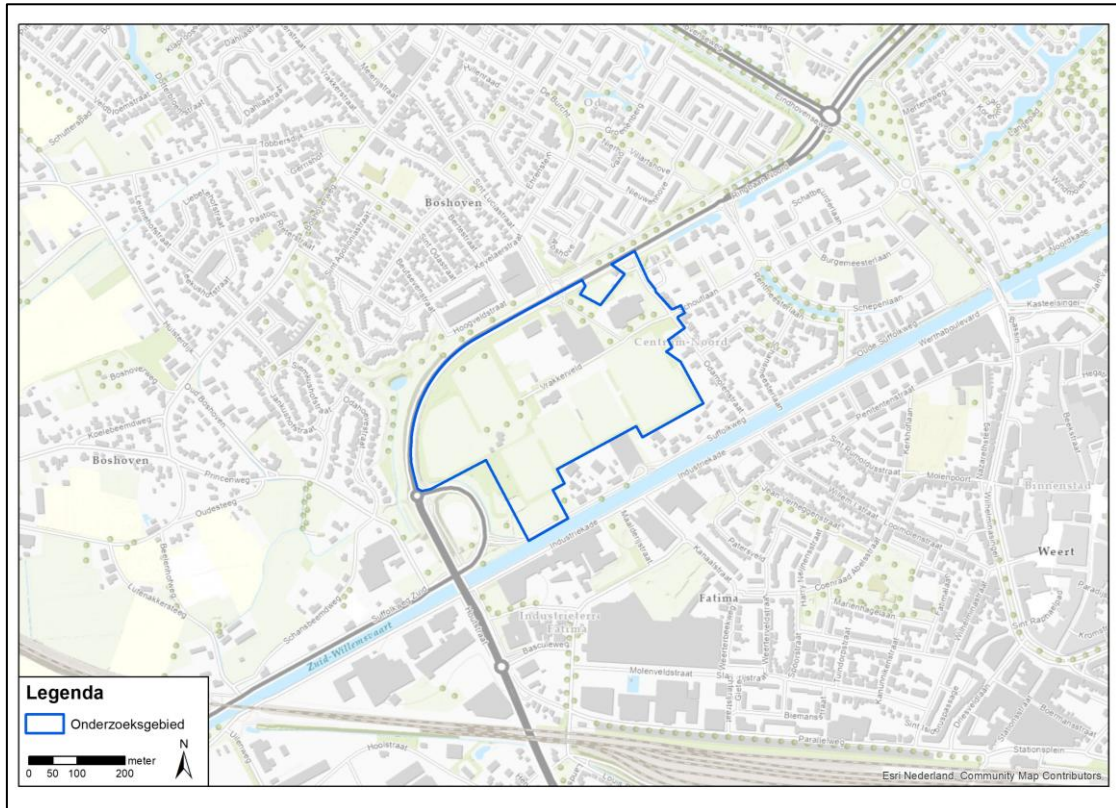

Afbeelding 2: Onderzoeksgebied Open park Weert in de gemeente Weert.

1.4 Werkproces conform ISO 9001:2015 en CS-VROO

Bombs Away is een ISO 9001 gecertificeerd bedrijf en heeft zijn werkproces ingericht conform ISO 9001:2015 (zie bijlage 7 Certificaat ISO 9001:2015). Dit betekent dat Bombs Away stelselmatig controleert of de geleverde producten of diensten voldoen aan de behoeften, eisen, wensen en specificaties van de opdrachtgever. Wat opdrachtgevers belangrijk vinden aan een product of dienst staat bij Bombs Away dan ook hoog in het vaandel. Bombs Away streeft er continu naar om de beoogde kwaliteit te blijven leveren en verbeteren.

Bombs Away is tevens gecertificeerd conform het Certificatieschema Vooronderzoek en Risicoanalyse Ontplofbare Oorlogsresten (CS-VROO) (zie bijlage 8 Certificaat CS-VROO). Dit betekent dat Bombs Away wat betreft het Vooronderzoek en de Risicoanalyse OO voldoet aan de eisen die in dit Certificatieschema aan deze onderzoeken zijn gesteld.

1.5 Projectteam

In het kader van dit Vooronderzoek Conflictperiode OO heeft Bombs Away een projectteam samengesteld dat de werkzaamheden heeft uitgevoerd. Het projectteam bestaat uit de volgende medewerkers:

- Dhr. drs. **Th.M. van den Berg** Directeur, historicus
- Mevr. **L. van Wingerden MA** Historicus, opsteller rapportage
- Dhr. **A.H.J.M. Kuiten** Senior OOO-deskundige/munitietechnicus
- Dhr. **A.H. Meijers** Munitietechnicus
- Mevr. **I. Hoen MSc** GIS-specialist/eerste luchtfoto-analist
- Dhr. **J. van der Baan BSc** GIS-specialist/tweede luchtfoto-analist

1.6 Leeswijzer

Deze schriftelijke rapportage van het Vooronderzoek Conflictperiode OO bestaat uit een aantal hoofdstukken:

- In hoofdstuk 1 is de inleiding betreffende het uitgevoerde vooronderzoek OO gegeven;
- In hoofdstuk 2 staat een overzicht van de geraadpleegde bronnen, inclusief luchtfoto's. Hier zijn tevens leemten in kennis vermeld;
- In hoofdstuk 3 is een overzicht weergegeven van alle indicaties van oorlogshandelingen in het onderzoeksgebied en de nabije omgeving tijdens de Tweede Wereldoorlog;
- In hoofdstuk 4 is de analyse van de historische gegevens en de afbakening van de verdachte gebieden weergegeven;
- In hoofdstuk 5 zijn de conclusies van het Vooronderzoek OO en het daaruit voortvloeiende advies vermeld;
- In hoofdstuk 6 zijn de bijlagen bij het onderzoek ingevoegd, waaronder de luchtfotodekking per datum en de losbladige digitale A1 Inventarisatiekaart en de digitale A1 Bodembelastingkaart OO.

2 GERAADPLEEGDE BRONNEN

2.1 Verantwoording bronnenmateriaal

Om een zo goed en compleet mogelijk Vooronderzoek Conflictperiode OO uit te voeren zijn er diverse bronnen geraadpleegd. De meeste bronnen, zoals archiefstukken, zijn ter plaatse van een archiefbewaarplaats bestudeerd en gedigitaliseerd. Er zijn ook bronnen die door het betreffende instituut gedigitaliseerd zijn en alleen raadpleegbaar zijn via internet. Andere instellingen zoals de EODD en de luchtfotoarchieven leveren aangevraagde stukken alleen digitaal; een fysiek bezoek is niet altijd mogelijk. Verder beschikt Bombs Away over een eigen (digitale) database. Deze uitgebreide verzameling bestaat uit bronnen die gebruikt zijn voor eerder uitgevoerde onderzoeken. Deze bronnen betreffen binnen- en buitenlandse archiefstukken/documenten, luchtfoto's en films uit de Tweede Wereldoorlog, literatuur en kaarten. Alle verschillende bronnen zijn te herleiden naar hun oorspronkelijke archiefbewaarplaats aan de hand van de annotatie in tabellen en/of notenapparaat.

Voor de bronnen geldt dat de betrouwbaarheid ervan is vastgelegd. Daartoe wordt onderscheid gemaakt tussen informatie uit een primaire bron (archiefstukken) en een secundaire bron (literatuur). Voorts wordt gekeken of de feiten uit een betrouwbare bron komen en of het overeenkomt met informatie uit andere bronnen. Indien aan de betrouwbaarheid getwijfeld wordt, is dit vermeld in het rapport.

Als slechts in één bron een indicatie staat waaruit blijkt dat het onderzoeksgebied getroffen is door een oorlogshandeling, dan dient deze indicatie door een tweede, onafhankelijk verifieerbare bron te worden bevestigd. Is dit niet het geval dan is op basis van deze enkele bron een afweging gemaakt of deze betrouwbaar/nauwkeurig genoeg is om mee te nemen in de inventarisatie.

In dit hoofdstuk komen de geraadpleegde bronnen in het kader van het Vooronderzoek Conflictperiode OO aan bod. Per bron is aangegeven welke literatuur en/of archiefstukken/documenten zijn geraadpleegd, zodat voor de lezer de herleidbaarheid van indicaties en contra-indicaties van oorlogshandelingen duidelijk is. Bombs Away archiveert haar bronnenmateriaal met dezelfde signaturen zoals deze uit het betreffende archief of bron is gehaald.

2.2 Reeds uitgevoerde onderzoeken

Om te bepalen of er in het verleden binnen en/of nabij het onderzoeksgebied meerdere (voor)onderzoeken OO (of CE) zijn opgesteld, zijn de volgende instanties hiervoor benaderd en/of geraadpleegd:

- Bedrijfsarchief Bombs Away B.V.;
- Bedrijfsarchief RAAP OPEX B.V.;
- Vereniging voor Explosieven Opsporing (VEO) Bommenkaart;
- Gemeente Weert, waarbinnen het onderzoek valt;
- Waterschap Limburg;

De provincie, ProRail en Rijkswaterstaat zijn niet benaderd omdat binnen 250 meter van het huidige onderzoeksgebied geen infrastructuur aanwezig is die in het beheer is van deze organisaties.

Onderstaand is een overzicht weergegeven van de geraadpleegde (voor)onderzoeken OO.

Type	Rapportnaam	Bedrijf	Kenmerk	Datum
VO	PVT Weert	Bombs Away	16P031	2016

VO PVT Weert 16P031

In 2016 voerde Bombs Away een vooronderzoek uit naar het spoor bij Weert dat op 275 meter ten zuiden van het huidige onderzoeksgebied ligt. Hier is een op afwerpmunitie verdacht gebied afgebakend dat tot circa 170 meter buiten het huidige onderzoeksgebied doorloopt. Deze was afgebakend aan de hand van een bombardement op 9 september 1940. Daarnaast zijn enkele kleine gebieden op 75 meter buiten het huidige onderzoeksgebied afgebakend op 'diverse hoofdgroepen CE'. Dit betrof de aanwezigheid van mangaten, loopgraven en/of tankgrachten.

Relevante informatie uit de bovengenoemde (voor)onderzoeken OO is verwerkt in dit rapport. Indien er verschillen zijn tussen de conclusies uit deze (voor)onderzoeken) en het huidige vooronderzoek, worden deze beschreven in paragraaf 4.5.

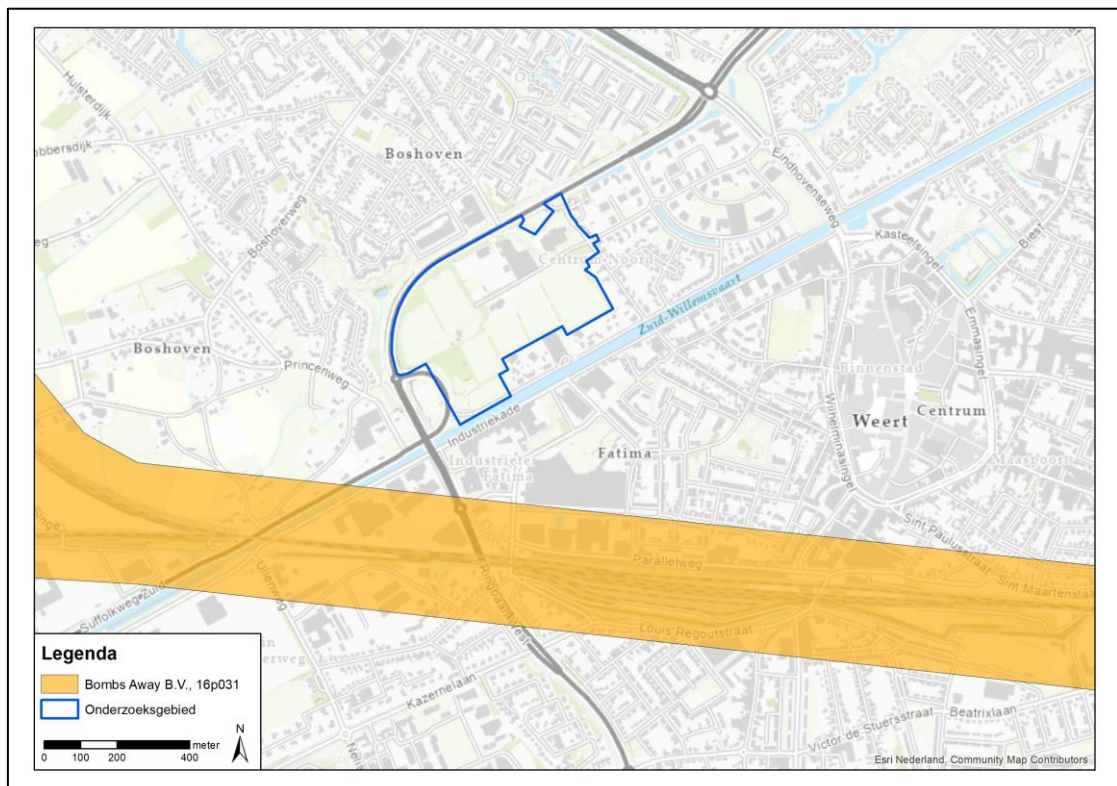

Afbeelding 3: Reeds uitgevoerde onderzoeken ten opzichte van het onderzoeksgebied in dit Vooronderzoek Conflictperiode OO.

2.3 Literatuur

In het kader van dit Vooronderzoek Conflictperiode OO is een literatuurstudie uitgevoerd. Literatuur geldt als secundaire bron. Naast de standaard boekwerken over de gevechtshandelingen in de Tweede Wereldoorlog op het land en in de lucht, zijn ook de regionale en streekgebonden publicaties bestudeerd. In onderstaande overzicht zijn de geraadpleegde publicaties weergegeven.

- Amersfoort, H. & P. Kamphuis (Red.), *Mei 1940, de strijd op Nederlands grondgebied* (Amsterdam 2012);
- Bollen, H. & P. Vroemen, *Canadezen in actie: Nederland najaar '44 - voorjaar '46* (Warnsveld 1994);
- Brongers, E.H., *Opmars naar Rotterdam Deel 2 Van Maas tot Moerdijk* (Soesterberg 2004);
- Foreman, J., *Fighter Command War Diaries: July 1944 to May 1945* (Walton-on-Thames 2004);
- Hammel, E., *Air War Europe. America's Air War Against Germany in Europe and North Africa, 1942-1945: Chronology* (Pacifica 1994);

- Klep, Ch. & B. Schoenmaker (Red.), *Oorlog op de flank. De bevrijding van Nederland 1944-1945* (Den Haag 1995);
- Korthals Altes, A., *Luchtgevaar. Luchtaanvallen op Nederland 1940-1945* (Amsterdam 1984);
- Linssen, P., E. Haanen, *Bezetting en bevrijding: Weert 1939-1945 de kroniek van Pierre Linssen* (Weert 2012);
- Middlebrook, M., & C. Everitt, *Bomber Command War Diaries: An Operational Reference Book 1939-1945* (Harmondsworth 1985);
- Molenaar, F.J., *De luchtverdediging in de meidagen 1940* (2dln, Den Haag 1970);
- Nierstrasz, V., *De strijd op Nederlands grondgebied tijdens Wereldoorlog II, Nederlands verdediging tegen de Duitse aanval van 10-19 mei 1940* (Groene Serie) (Den Haag 1952 ev.);
- Nierstrasz, V., *De verdediging van Noord-Limburg en Noord-Brabant* (Den Haag 1953);
- Nies, F. *Weert. Het verleden van een stad* (Weert 1999);
- Zwanenburg, G., *En nooit was het stil...Kroniek van een luchtoorlog* (2 delen, 1991-1993).

Relevante informatie uit de bestudeerde literatuur is verwerkt in dit rapport (zie hoofdstuk 3).

2.4 Archiefonderzoek in Nederland

Naast literatuurstudie is er archiefonderzoek in Nederland uitgevoerd. Archiefstukken vallen onder de primaire bronnen. Het gemeentearchief, evenals het provinciaal archief en het Nationaal Archief (NA) in Den Haag, zijn geraadpleegd door een projectmedewerker van Bombs Away. Verder zijn ook stukken uit het archief van het Instituut voor Oorlogs-, Holocaust- en Genocidestudies (NIOD) in Amsterdam en van het Nederlands Instituut voor Militaire Historie (NIMH) in Den Haag bestudeerd. Tevens zijn het archief van de Explosieven Opruimingsdienst Defensie (EODD) en het Semi-statisch Informatie Beheer Ministerie Defensie (SSA) te Rijswijk bestudeerd. Omdat niet alle archiefstukken digitaal raadpleegbaar waren, heeft er voor dit onderzoek een fysiek bezoek aan Gemeentearchief Weert te Weert plaatsgevonden. Op 18 december 2024 heeft een medewerker van Bombs Away ter plekke het geraadpleegd en relevante stukken gefotografeerd.

In de volgende subparagrafen worden alle voor dit onderzoek geraadpleegde archieven nader beschreven. Relevante informatie uit de geraadpleegde stukken en dossiers is verwerkt in dit rapport (zie hoofdstuk 3).

2.4.1 Gemeentearchief

Het onderzoeksgebied ligt tegenwoordig, net als ten tijde van de Tweede Wereldoorlog, in de gemeente Weert. In het Gemeentearchief Weert (GAW) te Weert is het gemeentearchief van de (voormalige) gemeente Weert geraadpleegd. Conform de richtlijnen van het 'Certificatieschema vooronderzoek en risicoanalyse OO' is in het gemeentearchief gezocht naar stukken van de luchtbeschermingsdienst, stukken over aangetroffen/geruimde OO en oorlogsschaderapporten. De zoektermen die hierbij gebruikt zijn, staan beschreven in bijlage 3. In de onderstaande tabel zijn de bestudeerde stukken weergegeven:

Toeg. nr.	Titel	Inv. nr.	Jaar	Omschrijving
A.2.18.0	Gemeentelijke brandweer Weert 1927-1970	3.	1927-1943	Brandweerrapporten 1927-1943
		4.	1935-1943	Brandweerrapporten 1935-1943
		5.	1936-1941	Brandweerrapporten 1936, 1938, 1940-1941
		6.	1944-1969	Brandweerrapporten 1944-1969
		7	1936-1941	Rapporten inzake branden, 1936, 1938, 1940, 1941

Toeg. nr.	Titel	Inv. nr.	Jaar	Omschrijving
A.1.11	Inventaris van de archieven van de Gemeente Weert, (1904) 1920 – 1969 (1986)	4755	1949-1988	Overzichten wijzigingen en splitsen van huisnummers. 1949-1988
		4756	1963-1983	Kaartmateriaal ten behoeve van huisnummering. 1962-1983
		4752	1969-1988	Correspondentie betreffende huisnummering. 1969-1988
		32929	1960-1974	Oorlogsschade aan eigendommen: beschermingsplan GWE-bedrijven + bijlagen. 1960-1974
		997	1940-1944	Notulen van de vergaderingen van de hoofden van de Luchtbeschermingsdienst, 1940 – 1944. 1 omslag.
		5923	1970-1987	Opsporen en ruimen explosieven Tweede Wereldoorlog: verzoeken tot opruiming 1970-1987
		1008	1944	Rapportage over de bominslagen in Weert en omgeving, 1940 – 1945. 1 omslag. Voor het bombardement van Tungelroy in 1944 zie inventarisnummer 997 en notulen raad 4-1-1944.
		4119	1940-1944	Staattoezicht op de Volksgezondheid: inventarisatie van de oorlogsschade toegebracht aan particulieren en bedrijven, verzamelstaten van geleden schade, 1940-1944
		1009	1944-1946	Indienen van schade aan eigendommen door militairen, 1944 – 1946.
		1068	1943-1956	Restaureren van de oorlogsschade aan de panden Altweerderheide 63 en 64, 1943 – 1956
		1069	1946-1958	Herstel de oorlogsschade aan wegen, bruggen en rioleringen, 1946 – 1958.
		1070	1944-1945	Inventariseren van de schade aan woningen door oorlogsgeweld en het herstel daarvan, 1944 – 1945.
		1080-1081	1940-1945	Registreren van individuele oorlogsschade, 1940 – 1957.
		1082-1084	1940-1955	Voorschriften en uitvoering van de oorlogsschade, 1940 – 1955.
		1060	1940-1946	Processen-verbaal over de materiele en lichamelijke schade veroorzaakt door neergekomen vliegtuigen en bom- en granaatinslagen, 1940 – 1946. 1 omslag.
		1088	1940	Lijst met namen van overleden burgers en militaire door het oorlogsgeweld in mei 1940.
		1274	1942-1957	Rapporteren over het verloop van de bestrijding van diverse branden, opgemaakt door de secretaris en de opperbrandmeester, 1942 - 1957
		1553	1940-1948	Herstellen van de oorlogsschade in bedrijven, 1940 – 1948.

Toeg. nr.	Titel	Inv. nr.	Jaar	Omschrijving
		2288	1940-1951	Herstellen van de oorlogsschade aan gebouwen en terreinen, 1940 – 1951. 1 omslag.
		2587	1942-1958	Herstellen van de oorlogsschade aan de bovengrondse laagspanningsnetten, 1942 – 1958. 1 omslag.
		2588	1940-1951	Aangeven van de oorlogsschade aan gebouwen en terreinen, 1940 – 1951. 1 omslag.
		3102	1945-1963	Ruimen van bunkers en versperringen, 1945 – 1963.
		3105.74	1940-1945	Map verzamelstukken 1940 – 1945, verslagen van werkzaamheden, -Invoering Nationaal-Socialistische orde, -luchtbescherming, -distributie -overige zaken.
A.2.11	INVENTARIS ARCHIEF GEMEENTEPOLITIE WEERT, 1883-1994	1387-1392	1939-1945	(Dag)rapporten 1387 1939-1940 1388 1941 1389 1942 1390 1943 1391 1944 1392 1945

2.4.2 Provinciaal archief

Het onderzoeksgebied ligt in de provincie Limburg. In het Regionaal Historisch Centrum Limburg (RHCL) te Maastricht is het provinciaal archief geraadpleegd. Conform de richtlijnen van het 'Certificatieschema vooronderzoek en risicoanalyse OO' is gezocht naar stukken van de luchtbeschermingsdienst, over aangetroffen/geruimde OO en oorlogsschaderapporten. Hiertoe zijn de archieven van het Militair Gezag, het provinciaal bestuur en de Commissaris van de Koningin geraadpleegd. De zoektermen die hierbij gebruikt zijn, staan beschreven in bijlage 3. In de onderstaande tabel zijn de bestudeerde stukken weergegeven:

Toeg. nr.	Titel	Inv. nr.	Jaar	Omschrijving
04.05	Kabinet van de Commissaris der Koningin in Limburg (1914-1944)	572	1940-1943	Stukken betreffende het bezit van wapens en munitie onder de burgerbevolking, 1919, 1921, 1929, 1935, 1938, 1940-1943
		898	1940-1944	Stukken betreffende politieberichten omtrent bijzondere voorvallen, 1940-1944
		947	1940	Stukken betreffende verzameling van onbeheerd verspreid liggende of opgeborgen militaire munitie, 1940
		957	1940-1944	Stukken betreffende de melding van luchtaanvallen door de burgemeesters, 1940-1944
		958	1943-1944	Stukken betreffende aanleg en gebruik van schuilgelegenheden bij luchtaanvallen, 1940-1941, 1943-1944
		959	1942-1944	Stukken betreffende de maatregelen genomen naar aanleiding van het luchtbombardement op Zuid-Limburg in de nacht van 5/6 oktober 1942, 1942-1944
		960	1940-1943	Stukken betreffende de opgave van door luchtaanvallen gedode of gewonde Rijksduitsers of stateloze van Duitse afstamming in de periode juni 1940- tot 26 maart 1943, 1943
		1129	1940-1941	Stukken betreffende de oorlogsschade-enquêtecommissies, 1940-1941
		1396	1919-1944	Stukken betreffende de in de provincie aanwezige schietbanen.
		1419	1940-1941	Stukken betreffende (nood)landingen van Duits-vijandelijke vliegtuigen, 1940-1941, 1943

Toeg. nr.	Titel	Inv. nr.	Jaar	Omschrijving
04.06	Stukken uit het archief van het Provinciaal Bestuur met betrekking tot de Stichting Herstel Limburg 1945 (1945-1947)	20	1945-1947	<i>Oorlogsgetroffenen en Kamer van Koophandel</i>
04.07B	Provinciaal Bestuur van Limburg (1914-1943)	6	1940-1943	<i>Stukken betreffende Rijkscommissie van advies voor de gemeente financiën i.z. wederopbouw. (oorlogsschade), 1940-1943</i>
		499-500	1929-1946	<i>Luchtbescherming</i>
		502	1940-1944	<i>Stukken betreffende meldingen van ongevallen en voorvallen, welke met oorlogshandelingen verband houden, 1940-1944</i>
		503	1939-1940	<i>Stukken betreffende de Nederlandsche Vereniging voor Luchtbescherming, 1939, 1940</i>
		506	1939-1944	<i>Luchtbescherming</i>
		511		<i>Brandweer</i>
04.11	Commissaris van de Koningin in Limburg (1944-1990)	589	1944-1949	<i>Stukken betreffende het opruimen van landmijnen en ander explosief materiaal, 1944-1949</i>
		659	1944-1945	<i>Stukken betreffende opgaven van de toestand van gemeenten kort na de bevrijding in Midden- en Noord-Limburg.</i>
		662	1947-1948	<i>Stukken betreffende het sturen van foto's door de gemeenten inzake oorlogsverwoestingen, 1947-1948</i>
06.22	Stichting Herstel Limburg 1945 (1945-1947)	39	1945	<i>Stukken houdende gegevens betreffende de materiële oorlogsschade en de behoeften aan goederen ten behoeve van de woningbouw, landbouw en handel en industrie, 1945 juli, augustus</i>
		63	1946-1947	<i>Stukken betreffende de bemiddeling bij de ruiming van mijnen en munitie door de Mijn- en Munitie-opruimingsdienst (M.M.O.D.), 1946 juli 16-1947 mei 10</i>
06.21	Provinciale Waterstaat (1882-1947)			<i>Geen relevante stukken aangetroffen</i>
06.24	Provinciale Waterstaat (1948-1987)	187	1950-1951	<i>Overzicht herstelkosten oorlogsschade wegen en bruggen</i>
07.E09	Militair Gezag Limburg (1944-1947)	26 (4902)	1944-1945	<i>Bominslag correspondentie i.z. 31/10-44-23/4-1945</i>
		27 (4902)	1944-1945	<i>Brandweer-en Luchtbescherming en Mijnopruiming-correspondentie, 31/10-1944-7 Maart 1945</i>
		29 (4929)	1944-1947	<i>Luchtbescherming-algemeen</i>
		30 (4929)	1944-1947	<i>Bom-en mijnopruiming en ander oorlogstuig-Algemene correspondentie en rapporten</i>
		34	1944-1947	<i>Herstel van wegen-verslagen van vergaderingen en correspondentie betreffende het-</i>
		35	1944-1947	<i>Herstel en verkeer over waterovergangen</i>
		42 (4860)	1944-1947	<i>Mijnen en projectielen, aangiften, opruiming en rapporten betreffende.</i>
		43 (4861)	1944-1947	<i>Mijnen, projectielen en ander oorlogstuig-correspondentie betreffende.</i>
		45 (4861)	1944-1947	<i>Herstel en verbetering van verkeerswegen</i>
		53	1944-1947	<i>Waterovergangen-herstel,-correspondentie betreffende-</i>

Toeg. nr.	Titel	Inv. nr.	Jaar	Omschrijving
		65	1944-1947	<i>Politionele rapporten, processen-verbaal en rapporten met bijbehorende correspondentie-</i>
		66 (4952)	1944-1947	<i>Opgaven van gemeenten i.z. ligging van mijnevelden met schetskaartjes en kladopgaven van geruimde mijnen, soort vermeldende</i>
		67 (4952)	1944-1947	<i>Correspondentie i.z. luchtbescherming, opruiming van mijnen, enz.; personeelslast</i>
		81	1944-1947	<i>Vervoer door waterwegen; verordeningen en ontheffingen daarvan; herstellen van bruggen en lichten van schepen</i>
		138 (4871)	1944-1947	<i>Oorlogsschade betreft in hoofdzaak Schade-Enquête-Commissie</i>
		142 (4958)	1944-1947	<i>Landbouwherstel; opruiming mijnen en begroting</i>
		207	1944-1945	<i>Politionele rapporten, tijdvak September '44-april 1945</i>
		314 (4887)	1944-1947	<i>Weekrapporten i.z. bom-munitie-en mijnopruiming. Sectie IV</i>

2.4.3 Nationaal Archief (NA) Den Haag

In het Nationaal Archief (NA) zijn onder meer stukken van de collectie Inspectie Bescherming Bevolking tegen luchtaanvallen (toeg.nr. 2.04.53.15) met daarin de berichten van gemeenten aan de Rijksinspectie Luchtbescherming te Den Haag in de periode 1940-1943, het zgn. Bunkerarchief (toeg.nr. 2.13.167), de verzameling krantenknipsels uit het archief van het Korps Hulpverleningsdienst (toeg.nr. 2.04.110) en het Militair Gezag (toeg.nr. 2.13.25) ingezien. In de onderstaande tabel zijn de bestudeerde stukken weergegeven:

Toeg. nr.	Titel	Inv. nr.	Jaar	Omschrijving
2.04.53.15	Inspectie Bescherming Bevolking tegen luchtaanvallen (1937-1946)	47	1940-1941	<i>Ingekomen en minuten van uitgegane brieven van en aan diverse overheidsinstellingen: Commissaris der Koningin in de provincie Limburg, nrs. 18.11.1 - 18.11.18</i>
		79	1940-1941	<i>Meldingen en processen -verbaal ontvangen van gemeenten over geallieerde luchtactiviteiten: Limburg</i>
2.04.110	Korps Hulpverleningsdienst (1945-1974)	20	1945-1959	<i>Registers met krantenknipsels inzake explosieven</i>
		21	1945-1947	<i>Registers met krantenknipsels inzake explosieven</i>
		22	1957-1959	<i>Registers met krantenknipsels inzake explosieven</i>
		23	1947	<i>Tijdschrift voor het personeel van de Hulpverleningsdienst</i>
		28	1947-1970	<i>Verzameling krantenknipsels inzake de Hulpverleningsdienst</i>
		69	1967-1971	<i>Stukken betreffende de inhuur van de Hulpverleningsdienst door Rijkswaterstaat Directie Wegen voor het ruimen van explosieven</i>
		74	1970	<i>Stukken betreffende het ruimen van explosieven in de kuststrook. 1970</i>
2.13.25	Militair Gezag (1939)(1943-1946)(1956)	1563	1944-1945	<i>Rapporten betreffende bom- en granaatinslagen en de organisatie van luchtbeschermingsdiensten in gemeenten in Zeeland, Noord-Brabant en Limburg [4.46.00],</i>

Toeg. nr.	Titel	Inv. nr.	Jaar	Omschrijving
		1567	1944-1945	<i>Stukken betreffende de opsporing en ruiming van mijnen en andere explosieven [4.75.00]</i>
		1568	1944-1945	<i>Rapporten van de Censuurdienst van de Sectie PTT inzake brieven waarin melding gemaakt wordt van bombardementen, afschriften [4.06.00]</i>
2.13.167	Het archief van het 2e Geniecommandement, Bureau Registratie Verdedigingswerken van het Ministerie van Defensie (zgn. 'Bunkerarchief'), (1923) 1946-1987 (1992)	272-284	1951	<i>Blokkaarten van werken</i>
		285-296	1947-1962	<i>Overzichtskaarten</i>
		1112-1119	z.j.	<i>Nederlandse stafkaarten met aantekeningen van stellingen en complexen, schaal 1:25000</i>
		1120	z.j.	<i>Stellingkaarten van heel Nederland (dienstgeheim) met vermeldingen van alle Nederlandse en Duitse werken waarop de aard van de groepen van werken door symbolen zijn aangegeven. Groot formaat.</i>
2.13.210	Commissie van Proefneming met hierin opgenomen afgedwaalde archiefbescheiden van onderdelen van de Artillerie-Inrichtingen en Artillerie onderdelen (1814-)(1867-1942)	23	1940	<i>Staten houdende opgaven van plaatsen waar mogelijk onontpofte projectielen zijn gevonden, die wel of niet geruimd zijn</i>
		24	1940	<i>Stukken betreffende het ruimen van landmijnen en het beschikbaar stellen van personeel, ingedeeld naar gebied</i>
		25	1940	<i>Ingekomen en minuten van uitgaande stukken inzake aanvragen tot het ruimen van onontpofte (water)mijnen en personeelsaangelegenheden</i>
		26	1940	<i>Ingekomen en minuten van uitgaande stukken inzake aanvragen tot het ruimen van onontpofte (water)mijnen en personeelsaangelegenheden</i>
		28	1941-1942	<i>Lijsten met opgave van personeel en afwikkeling van de afdeling belast met het onschadelijk maken van niet gesprongen munitie en vliegtuigbommen</i>

2.4.4 Instituut voor Oorlogs-, Holocaust- en Genocidestudies (NIOD) Amsterdam

In het archief van het NIOD zijn de volgende collecties geraadpleegd: Collectie Departement van Justitie (toeg.nr. 216k), waarin zich processen-verbaal bevinden met betrekking tot bomafwerpen en andere luchtoorlog gerelateerde gebeurtenissen in een aantal Nederlandse gemeenten, en de Collectie *Generalkommissariat für das Sicherheitswesen – Höhere SS- und Polizeiführer Nord-West* (toegangsnummer 077), waarin zich een relatief compleet overzicht bevindt van bomafwerpen en andere luchtoorlog gerelateerde gebeurtenissen op Nederlands grondgebied in de periode september 1940 - april 1941. Tevens is het archief van de verzetsgroep Groep Albrecht (toeg.nr. 190a) ingezien. In de onderstaande tabel zijn de bestudeerde stukken weergegeven:

Toeg. nr.	Titel	Inv. nr.	Jaar	Omschrijving
077	<i>Generalkommissariat für das Sicherheitswesen (Höhere SS- und Polizeiführer Nord-West) (1938)(1940-1945)</i>	1328	1940-1941	<i>Dagberichten van de Befehlshaber der Ordnungspolizei Den Haag betreffende vijandelijke luchtaanvallen</i>
190a	Groep Albrecht (1943-1947)	17-34	1945	<i>Enige verslagen, alsmede medewerkers van de groep Albrecht afkomstig uit de volgende sectoren: het Noorden, Overijssel, de Achterhoek, en Twente, D. A. A. (=Deventer, Arnhem, Apeldoorn), de Veluwe en Gelderland, Alblasserwaard en de Betuwe, Utrecht, Amersfoort, Amsterdam, Woerden, Zuid-Holland, Zeeland, Zuid-Nederland</i>
216k	Departement van Justitie (1935)(1940-1945)(1950)	181-185	1943-1944	<i>Processen-verbaal van de plaatselijke luchtbeschermingsdiensten, politie en Marechaussee met betrekking tot vijandelijke vliegtuigen, bomaanvallen en ontploffingen in verschillende gemeente</i>

Tevens is de online beeldbank van het NIOD geraadpleegd via de site <https://beeldbankwo2.nl/nl/>. De beeldbank is op 10 februari 2025 doorzocht op de zoektermen Weert. Dit leverde geen relevante resultaten op.

2.4.5 Nederlands Instituut voor Militaire Historie (NIMH) Den Haag

Het NIMH beheert collecties over de geschiedenis en de archieven van de Nederlandse krijgsmacht en bezit een collectie die betrekking heeft op de Tweede Wereldoorlog. Voor het onderzoek is de collectie 575 'Bureau Inlichtingen/Duitse Verdedigingswerken' geraadpleegd. De collectie 409 'Gevechtsverslagen en rapporten mei 1940' is in het kader van dit vooronderzoek niet geraadpleegd. De reden hiervoor is dat er in de overige geraadpleegde bronnen geen aanwijzingen gevonden zijn waaruit blijkt dat er in mei 1940 gevechtshandelingen in het onderzoeksgebied hebben plaatsgevonden. Daarnaast zijn er nog diverse andere collecties bekeken. In onderstaande tabel zijn de geraadpleegde collecties weergegeven.

Toeg. nr.	Titel	Inv. nr.	Jaar	Omschrijving
409	Gevechtsverslagen en rapporten mei 1940 (mei 1940)			<i>Er zijn in de geraadpleegde bronnen geen indicaties gevonden waaruit blijkt dat tijdens de meidagen gevechtshandelingen in het onderzoeksgebied hebben plaatsgevonden. De 409-collectie is niet geraadpleegd</i>
420	Burgemeestersverklaringen '40-'45 (1940-1945)	22	1940-1945	<i>Waalre t/m Wijngaarden</i>
		46	1940-1945	<i>Waalre t/m Wijngaarden</i>
575	Bureau Inlichtingen/Duitse Verdedigingswerken (1940-1945)	402	1944	<i>Datum: 12-06-1944; Schaal/code/blz.: GB/6651/44; Omschrijving: Scheepvaart- en spoorwegverkeer in Limburg, verslag over het groot verkeer o.a. nabij Roermond. Beschrijving van de grotten van Valkenburg (L) (onder andere Philips). Troepensterkte in Limburg, Zeeuws-Vlaanderen en hoge officieren in Zeeland. Versterkingen in Zeeland, houten kanonnen, Braakman en opstelling geschut zwaar kaliber. Militaire telefoonverbindingen in PTT district Terneuzen. Bijlagen: schets kaart Weert/Roermond en omgeving en schets omgeving Valkenburg met grotten</i>
		492	1944	<i>Datum: 17-02-1944; Schaal/code/blz.: NE/16/476; Omschrijving: Inlichtingenrapport van Engelandvaarder Charles Ferdinand Pahud de Mortanges betreffende de verdediging van Den Haag</i>

Toeg. nr.	Titel	Inv. nr.	Jaar	Omschrijving
				(met schets), vliegveld Oorschot, Eindhoven, Goor, Weert en Amersfoort

Tevens is de online beeldbank van het NIMH geraadpleegd via de site <https://nimh-beeldbank.defensie.nl/>. De beeldbank is doorzocht op 10 februari 2025 op de zoektermen Weert. Dit leverde geen relevante resultaten op.

2.4.6 Defensie archieven

Het Semi-statistisch Informatie Beheer Ministerie Defensie (SSA) in Rijswijk beheert delen van het archief van Defensie.

In dit archief zijn stukken geraadpleegd betreffende het ruimen van explosieven na de Tweede Wereldoorlog door de Mijn- en Munitieopruimingsdienst (MMOD) en door de Explosieven Opruimingsdienst Defensie (EODD).

MMOD

In het SSA bevinden zich de dossiers van de MMOD. Deze organisatie was een voorloper van de EODD en werd vlak na de Tweede Wereldoorlog opgericht om explosieven te ruimen. In onderstaande tabel zijn de geraadpleegde collecties weergegeven.

Toeg. nr.	Titel	Inv. nr.	Jaar	Omschrijving
Geen	Inventaris archief Mijn- en Munitie Opruimings-Dienst (MMOD)	53	1945-1947	V t/m W
		54	1945-1947	W
		55	1945-1947	W t/m Z

EODD

In het SSA liggen de ruimingsdossiers van de EODD tot oktober 2010. Deze ruimrapporten, ook wel Melding Opdracht en Ruimrapport (MORA) en Uitvoeringsopdracht (UO) genaamd, zijn overzichten van geruimde munitie en zijn gerangschikt per gemeente. Sinds 1971 worden deze rapporten bijgehouden. Sinds eind 2010 worden de meldingen van geruimde OO rechtstreeks door de EODD aangeleverd. Door de EODD wordt een lijst met MORA's/UO's verstrekt waaruit een voor het onderzoeksgebied relevante selectie is gemaakt. Door de EODD zijn de geselecteerde MORA's/UO's digitaal aangeleverd. De voor dit onderzoek beschikbare MORA's/UO's staan in paragraaf 3.10 beschreven.

Mijnenveldkaarten met leg- en ruimrapporten zijn ook bij de EODD ondergebracht. Tijdens de Tweede Wereldoorlog werden verspreid over heel Nederland mijnenvelden door Duitse en geallieerde militairen aangelegd. Alle informatie van die mijnenvelden (zoals ligging, hoeveelheid en type landmijnen) werd gedocumenteerd in een zogenaamd legrapport. Deze zijn echter niet altijd beschikbaar. Tegen het einde van en na de Tweede Wereldoorlog zijn alle bekende mijnenvelden en op landmijnen verdachte gebieden onderzocht. Dit werd vastgelegd in een zogenaamd ruimrapport. Hieruit blijkt dat soms, door diverse omstandigheden, niet alle gelegde landmijnen konden worden geruimd. De voor dit onderzoek beschikbare mijnenveldgegevens staan in paragraaf 3.9 beschreven.

2.4.7 Websites

Op internet is een aantal websites geraadpleegd waarop (mogelijk) relevante informatie beschikbaar is over het onderzoeksgebied. De gegevens op de sites zijn zoveel als mogelijk geverifieerd met informatie uit andere bronnen om de betrouwbaarheid te kunnen toetsen. Echter, websites veranderen continue door updates en nieuwe informatie. Soms verdwijnen sites ook van het web; of zijn deze ontoegankelijk geworden.

Informatie kan zodoende verdwijnen of veranderen. In de voetnoten wordt derhalve de geraadpleegde site vermeld evenals de datum waarop deze is geraadpleegd. De volgende sites zijn gebruikt:

- De site <https://www.delpher.nl/> is een databank waarin miljoenen gedigitaliseerde teksten uit Nederlandse kranten, boeken, tijdschriften en radiobulletins woord voor woord doorzocht kunnen worden. De teksten komen uit de collecties van diverse wetenschappelijke instellingen, bibliotheken en erfgoedinstellingen. In het kader van dit onderzoek is op 16 december 2024 gezocht naar de namen van de verschillende plaatsen in de gemeente Weert in combinatie met de zoektermen 'vliegtuigbom', 'blindganger', 'vliegtuig', 'crash', 'granaat', 'explosief' en 'munitie';
- De site <https://www.topotijdreis.nl/> is een website van het Kadaster waar oude en recente kaarten van Nederland op te vinden zijn. Deze geven een goed beeld van de geografisch situatie ten tijde van de Tweede Wereldoorlog. In december 2024 en januari 2025 is deze website geraadpleegd;
- Op basis van de digitale lijst op www.sglo.nl zijn de voor het onderzoeksgebied relevante crashes geraadpleegd. De Studiegroep Luchtoorlog (SGLO) heeft in de afgelopen decennia een lijst samengesteld van alle vliegtuigcrashes in Nederland tijdens de Tweede Wereldoorlog (1939-1945). In deze lijst zijn onder andere de datum, de tijd, de plaats van neerstorten, het type toestel, de gevechtseenheid en de reden van neerstorten weergegeven. In december 2024 is het verliesregister geraadpleegd met de zoekterm Weert;
- De site www.vergeltungswaffen.nl is een lijst van V.1 en V.2 inslagen in Nederland samengesteld op basis van de gegevens van Thierry van den Berg en Henk Koopman. De complete lijst is tussen 2010-2014 in delen gepubliceerd in het Bulletin van Studiegroep Luchtoorlog 1939-1945. De gegevens zijn vervolgens verwerkt in de overzichtslijst, die vervolgens door middel van een geografisch informatiesysteem (GIS) ontsloten is. Op de site is een kaart beschikbaar waarop de inslagen zijn ingetekend en waarop per inslag meer informatie te vinden is over het type *Vergeltungswaffe* (V.1 of V.2), de datum van inslag, de locatie van inslag en eventuele bijzonderheden over de inslag. In december 2024 is deze website geraadpleegd;
- Op de site <https://www.tracesofwar.nl/> is onder meer informatie te vinden over oorlogsmonumenten en graven verspreid over Nederland. Op basis van deze gegevens kan is sommige gevallen meer informatie verkregen worden over de locatie van een vliegtuigcrash. In december 2024 is deze website geraadpleegd;
- Op de site www.showeert.nl kunnen verschillende artikelen over de geschiedenis van Weert worden gelezen. De site is op 13 december 2024 geraadpleegd.

2.5 Archiefonderzoek in het buitenland

In een aantal buitenlandse archieven is informatie aanwezig die relevant kan zijn voor dit Vooronderzoek Conflictperiode OO. Bombs Away beschikt over een uitgebreide database met gegevens die in het verleden zijn gekopieerd/gefotografeerd in The National Archives United Kingdom (TNA UK) te Londen, Bundesarchiv-Militärarchiv (BaMa) te Freiburg (Duitsland), Bundesarchiv (BArch) te Berlijn-Lichterfelde, Library and Archives of Canada (LAC) te Ottawa en de National Archives and Record Administration II (NARA II te College Park te Maryland (VS)). In de volgende sub-paragrafen zal nader worden ingegaan op deze archieven.

2.5.1 The National Archives UK (TNA UK) Londen

In TNA UK is een groot aantal documenten van eenheden van de Britse strijdkrachten gearchiveerd die betrekking hebben op de gevechtshandelingen in de Tweede Wereldoorlog. Hier is gezocht naar informatie over de door de *Royal Air Force* (RAF) uitgevoerde luchtaanvallen in het onderzoeksgebied of de directe omgeving. Hierbij is de periode 10 mei 1940 – 5 mei 1945 bekeken en is onderzoek verricht naar relevante stukken van in ieder geval de volgende vier onderdelen van de RAF:

- *Bomber Command RAF;*
- *Coastal Command RAF;*
- *Fighter Command RAF/Air Defence Great Britain;*
- *2nd Tactical Air Force (2nd TAF).*

Indien noodzakelijk is ook gezocht in de stukken van de *Fleet Air Arm*, de luchtcomponent van de *Royal Navy*.

Het onderzoek is gericht op het vaststellen van het aantal, de hoofd- en subsoort, gewichtsklasse en het type ontsteker(s) van de afwerpmunitie en raketten die tijdens luchtaanvallen zijn ingezet en op de inslaglocaties daarvan.

TNA UK geldt tevens als een aanvullende bron met betrekking tot onderzoek naar artilleriebeschietingen in de periode vanaf september 1944. Wanneer uit overige bronnen indicaties zijn gebleken dat het onderzoeksgebied in deze periode is getroffen door artilleriebeschietingen, zijn de *War Diaries* van de relevante geallieerde eenheden geraadpleegd om detailinformatie aangaande deze beschietingen en beschietingen van andere eenheden te verzamelen.

In de onderstaande tabel zijn de geraadpleegde stukken met betrekking tot de luchtoorlog en grondoorlog weergegeven.

Toeg. nr.	Titel	Inv. nr.	Jaar	Omschrijving
AIR14	<i>Air Ministry: Bomber Command: Registered Files</i>	2664-	1939-1945	<i>Night Bomb Raid Sheets</i>
		2680		
		3360-3368	1939-1945	<i>Day Bomb Raid Sheets</i>
AIR 27		1136	Sep 1944	<i>Squadron No.181</i>
		1111	Sept 1944	<i>Squadron No. 175</i>
		1489	Sept 1944	<i>Squadron No.247</i>
AIR37	<i>Allied Expeditionary Air Force and 2nd Tactical Air Force</i>	715	Sep – Oct 1944	<i>Daily Log</i>
		716	Nov – Dec 1944	<i>Daily Log</i>
		717	Jan – Feb 1945	<i>Daily Log</i>
		718	Mar – May 1945	<i>Daily Log</i>
WO205	<i>21st Army Group: Military Headquarters Papers, Second World war</i>	1100-	September 1944 – April 1945	<i>Operation Overlord: daily situation maps and order of battle statements for 21st Army Group in North West Europe.</i>
		1106		

2.5.2 National Archives and Record Administration II (NARA II)

In NARA II te College Park, Maryland (VS) is een groot aantal documenten van verschillende eenheden van de Amerikaanse strijdkrachten gearcheveerd waaronder o.a. *Mission Reports* van de *United States Army Air Forces* (USAAF) en *After Action Reports* van de grondstrijdkrachten.

Wanneer er duidelijke indicaties zijn dat het onderzoeksgebied is getroffen door luchtaanvallen met afwerpmunitie uitgevoerd door de USAAF, is onderzoek in NARA II verricht om het aantal, de hoofd- en subsoort, gewichtsklasse en het type ontsteker(s) van de afwerpmunitie die tijdens de luchtaanval is ingezet, en op de inslaglocaties daarvan, vast te stellen.

Er zijn in de overige geraadpleegde bronnen geen indicaties aangetroffen dat het onderzoeksgebied is getroffen door Amerikaanse bombardementen of dat er in het onderzoeksgebied Amerikaanse grondtroepen hebben gevochten. Tevens zijn er geen aanwijzingen dat Amerikaanse vliegtuigen zijn neergestort in het onderzoeksgebied. Voor dit onderzoek zijn er daarom geen *Mission Reports* en gevechtsverslagen geraadpleegd.

2.5.3 Bundesarchiv-Militärarchiv (BaMa) Freiburg

In het BaMa is de collectie *Lageberichte* van de *Luftwaffenführungsstab Ic* geraadpleegd, die meldingen bevat over bomafwerpen en neergekomen vliegtuigen op Nederlands grondgebied gedurende de Tweede Wereldoorlog. De stukken beslaan de jaren 1940 tot en met 1943 en 1945, met enkele grote leemten in kennis in de jaren 1942, 1943 en 1945. Er zijn tevens geen stukken beschikbaar voor het jaar 1944. In de onderstaande tabel zijn de geraadpleegde stukken weergegeven.

Toeg. nr.	Inv. nr.	Jaar	Omschrijving
RL 2	II-205 t/m II-269	Mei 1940 - november 1941	<i>Kriegstagebuch Führungsstab Luftwaffe, Anlagen. Bd. 10-77</i>
	II/340	December 1940	<i>Bd. 1</i>
	II/1761	Januari - februari 1942	<i>Bd. 2</i>
	II//1760	Februari 1942	<i>Bd. 3</i>
	II/954	Februari 1942	<i>Bd. 4</i>
	II/331	December 1942	<i>Bd. 5</i>
	II/844	September 1943	<i>Bd. 6</i>
	II/845	September - oktober 1943	<i>Bd. 7</i>
	II/332	Oktober 1943	<i>Bd. 8</i>
	II/333	Oktober 1943	<i>Bd. 9</i>
	II/334	Oktober 1943	<i>Bd. 10</i>
	II/753	Maart - april 1945	<i>Bd. 78</i>

2.5.4 Bundesarchiv (BArch) Berlijn-Lichterfelde

In het BArch zijn stukken geraadpleegd van het *Reichssicherheitshauptamt* en de *Reichsschatzmeister der NSDAP* betreffende luchtaanvallen en vliegtuigcrashes die hebben plaatsgevonden in onder andere Nederland. De stukken hebben betrekking op de periode augustus 1940-december 1944. In de onderstaande tabel zijn de geraadpleegde stukken weergegeven.

Toeg. nr.	Titel	Inv. nr.	Jaar	Omschrijving
R58	<i>Reichssicherheitshauptamt</i>	3578	Mei - december 1941	<i>Feindliche Luftangriffe – Lagemeldungen. Bd 1</i>
		3579	Mei - december 1941	<i>Feindliche Luftangriffe – Lagemeldungen. Bd 2</i>
		3580	Januari - september 1942	<i>Feindliche Luftangriffe – Lagemeldungen. Bd 3</i>
		3581	April - juli 1943	<i>Feindliche Luftangriffe – Lagemeldungen. Bd 4</i>
NS1	<i>Reichsschatzmeister der NSDAP</i>	570	Augustus - september 1940	<i>Meldungen der Gauleitungen über Bombenabwürfe und Fliegerschäden Bd. 1</i>
		571	Oktober - december 1940	<i>Meldungen der Gauleitungen über Bombenabwürfe und Fliegerschäden Bd. 2</i>
		572	Januari - maart 1941	<i>Meldungen der Gauleitungen über Bombenabwürfe und Fliegerschäden Bd. 3</i>
		573	April - mei 1941	<i>Meldungen der Gauleitungen über Bombenabwürfe und Fliegerschäden Bd. 4</i>

Toeg. nr.	Titel	Inv. nr.	Jaar	Omschrijving
		574	Juni 1941	Meldungen der Gauleitungen über Bombenabwürfe und Fliegerschäden Bd. 5
		575	Juli 1941	Meldungen der Gauleitungen über Bombenabwürfe und Fliegerschäden Bd. 6
		576	Augustus 1941	Meldungen der Gauleitungen über Bombenabwürfe und Fliegerschäden Bd. 7
		577	September 1941	Meldungen der Gauleitungen über Bombenabwürfe und Fliegerschäden Bd. 8
		578	Oktober 1941	Meldungen der Gauleitungen über Bombenabwürfe und Fliegerschäden Bd. 9
		579	November 1941	Meldungen der Gauleitungen über Bombenabwürfe und Fliegerschäden Bd. 10
		580	December 1941	Meldungen der Gauleitungen über Bombenabwürfe und Fliegerschäden Bd. 11
		581	Januari 1942	Meldungen der Gauleitungen über Bombenabwürfe und Fliegerschäden Bd. 12
		582	Februari 1942	Meldungen der Gauleitungen über Bombenabwürfe und Fliegerschäden Bd. 13
		583	Maart 1942	Meldungen der Gauleitungen über Bombenabwürfe und Fliegerschäden Bd. 14
		584	April 1942	Meldungen der Gauleitungen über Bombenabwürfe und Fliegerschäden Bd. 15
		274	April 1942 - december 1943	Meldungen der Gauleitungen über Bombenabwürfe und Fliegerschäden Bd. 16
		585	Januari - december 1944	Meldungen der Gauleitungen über Bombenabwürfe und Fliegerschäden Bd. 17

2.5.5 Imperial War Museum (IWM) Londen

Het IWM beschikt over documentatie, afbeeldingen en films over de Tweede Wereldoorlog in Nederland. De collectie is geraadpleegd via de site <https://www.iwm.org.uk/>. Er is gezocht op 10 februari 2025 op Weert. Dit leverde geen relevante resultaten op.

2.5.6 Library and Archives of Canada (LAC) Ottawa

In het LAC zijn de documenten van de Canadese strijdkrachten gearcheveerd. Er zijn in de overige geraadpleegde bronnen geen indicaties aangetroffen dat in het onderzoeksgebied Canadese troepen hebben gevochten tijdens de bevrijding. Er zijn derhalve geen stukken uit het LAC geraadpleegd.

2.6 Kaartmateriaal

De Library and Archives of Canada (LAC) Ottawa, de Laurier Military History Archive (LMH) Waterloo en het Kadaster (KAD) Zwolle beschikken over een grote collectie (historisch) kaartmateriaal. Zo bezit het LAC een groot aantal Defence Overprints, die gezamenlijk het gros van het Nederlandse grondgebied dekken. Ook bevatten de collecties geallieerde stafkaarten en historische topografische kaarten. In de volgende tabel zijn de uit het LAC, LMH en het Kadaster geraadpleegde kaarten weergegeven:

Collectie	Kaartnaam	Schaal	Datum
KAD	Topografische kaart Nederland	1:25.000	1928
KAD	25.000_36_NE_Bree_NE_1944	1:25.000	1944

2.7 Luchtfoto's

Een essentieel onderdeel van het Vooronderzoek Conflictperiode OO is de analyse van luchtfoto's. Tijdens de Tweede Wereldoorlog zijn, met name door geallieerde luchtmachtstrijdkrachten, veel luchtfoto's genomen van onder andere bezet Nederland. Aan het begin van de Tweede Wereldoorlog stond de (geallieerde) luchtfotografie nog in de kinderschoenen, maar tegen het einde was het uitgegroeid tot een belangrijk onderdeel van de oorlogsvoering. Luchtfoto's werden niet alleen gebruikt om schade van een bombardement (*damage assessment*) vast te stellen, maar ook werden hele militaire campagnes op basis van luchtfoto's gepland.

Na de Tweede Wereldoorlog is een flink aantal (geallieerde) luchtfoto's vernietigd, maar het merendeel is overgedragen aan archieven en andere publieke instellingen. In Nederland zijn er twee organisaties die beschikken over een collectie geallieerde luchtfoto's, namelijk Wageningen UR (WAG) te Wageningen en het Kadaster (KAD) te Zwolle. Tevens bezit het Spoorwegmuseum te Utrecht enige relevante luchtfoto's. In het buitenland beheren National Collection of Aerial Photography (NCAP) te Edinburgh, The National Archives and Records Administration (NARA) te College Park, Maryland (VS) en het Laurier Military History (LMH) Archive te Canada de belangrijkste luchtfotocollecties van de Tweede Wereldoorlog. Voor dit onderzoek zijn luchtfoto's uit deze collecties geraadpleegd en zijn relevante luchtfoto's (op basis van kwaliteit, schaal en beschikbaarheid van datum) besteld. Voor meer informatie over deze luchtfoto's wordt verwezen naar paragraaf 3.11.

3 RESULTATEN INVENTARISATIE

3.1 Inleiding

Dit hoofdstuk bevat de resultaten van de inventarisatie en raadpleging van de bronnen zoals die in het vorige hoofdstuk zijn beschreven. Op basis van de verzamelde gegevens is een chronologisch overzicht opgesteld van het verloop van de Tweede Wereldoorlog in en nabij het onderzoeksgebied. Bronverwijzingen en eventuele bijzonderheden zijn toegelicht in de voetnoten.

Voor de vertaling naar een locatie in de huidige topografie zijn locatieverwijzingen uit bronnen ongewijzigd overgenomen in de gebeurtenissenlijst. GIS maakt de eventuele vertaling naar de huidige benaming en tekent de betreffende verwijzing in de kaart. Onduidelijke of onbetrouwbare locatieverwijzingen zijn gemeld in de gebeurtenissenlijst, maar niet in de kaart ingetekend. Oorlogshandelingen waarvan geen precieze locaties bekend zijn (bijvoorbeeld wel een straatnaam, maar geen huisnummer), zijn ingetekend als lijn of als vlak, afhankelijk van wat er van deze handeling bekend is.

Indicaties met RAP-nummer en weergegeven op kaart

Elke relevante gebeurtenis heeft een uniek nummer, een zogenaamd 'RAP-nummer' dat als volgt is opgebouwd:

- De aanduiding "RAP";
- Een getal met zes cijfers: datum van de gebeurtenis (jj/mm/dd);
- Een letter: volgreteletter om verschillende gebeurtenissen op dezelfde datum te scheiden.

Dit RAP-nummer heeft als doel om de in de literatuur en archieven gevonden indicaties te kunnen herleiden naar de kaarten en andersom. Het RAP-nummer is om die reden ook weergegeven in het (digitale) kaartmateriaal.

Mijnenvelden en MORA's/UO's

De MORA's, UO's en de mijnenvelden en op landmijnen verdachte gebieden krijgen geen RAP-nummer, omdat deze indicaties in het EODD-archief al een eigen uniek nummer bezitten. De mijnenvelden zijn eveneens genummerd op basis van een eigen uniek nummer van de toenmalige MMOD. Het eerste gedeelte van het nummer correspondeert met het nummer van de stafkaart waarop het mijnenveld of het op landmijnen verdacht gebied is ingetekend, het tweede gedeelte betreft de aanduiding van het mijnenveld op de kaart. De letter G (German) of A (Allied) geeft aan of het een Duits of geallieerd mijnenveld/verdacht gebied betrof.

MORA's/UO's hebben een eigen nummer dat is vastgesteld door de EODD, bestaande uit acht cijfers: de eerste vier zijn het jaar en de andere vier een volgnummer.

Coördinaten van het *Modified British System*

Bij het intekenen van de indicaties van oorlogshandelingen aan de hand van informatie afkomstig uit The National Archives (TNA UK) in de inventarisatiekaart, is gebruik gemaakt van de coördinaten zoals deze werden vermeld in de geraadpleegde *interpretation reports* en de *daily logs* (dagboeken) van verschillende eenheden van de Britse strijdkrachten. Bombs Away raadpleegt voor het onderzoek minimaal de stukken van de *2nd TAF* en *Fighter Command*.

Tijdens de Tweede Wereldoorlog werd gebruikt gemaakt van het '*Modified British System*' (MBS) voor het nauwkeurig lokaliseren van doelen in Europa, door zowel Britse als Amerikaanse troepen. West-Europa werd verdeeld in een aantal vlakken, waarbij Nederland werd ingedeeld in het gebied genaamd de '*Nord de Guerre zone*'. Binnen deze zone zijn de gebieden verdeeld aan de hand van vlakken van 500 vierkante kilometer, die de benaming krijgen van een letter. Deze vlakken zijn vervolgens opnieuw onderverdeeld in vlakken van 100

vierkante kilometer, die tevens een letter hebben. Binnen deze vakken zijn er afsluitend een x-as (west-oost) en y-as (noord-zuid) die benoemd worden aan de hand van getallen.²

De coördinaten van de relevante kaartvierkanten zien er dan als volgt uit: **vk.5697**, **vk.5696**, **vk.5797** en **vk.5796**. De eerste (kleine) letter slaat op het vlak van 500 vierkante kilometer, de tweede (grote) letter slaat op het vlak van 100 vierkante kilometer en de vier cijfers zijn af te lezen aan de x-as en y-as. Dit punt ligt vervolgens in de onderste linkerhoek van een vlak van 1 vierkante kilometer. Dit vlak kan gezien worden als het doel van een operatie. In het geval dat een coördinaat zes cijfers heeft, is er binnen het vak van 1 vierkante kilometer een vak van 100 bij 100 meter aangeduid. In het geval dat een coördinaat acht cijfers heeft, is er binnen het vak van 1 vierkante kilometer een vak van 10 bij 10 meter aangeduid.

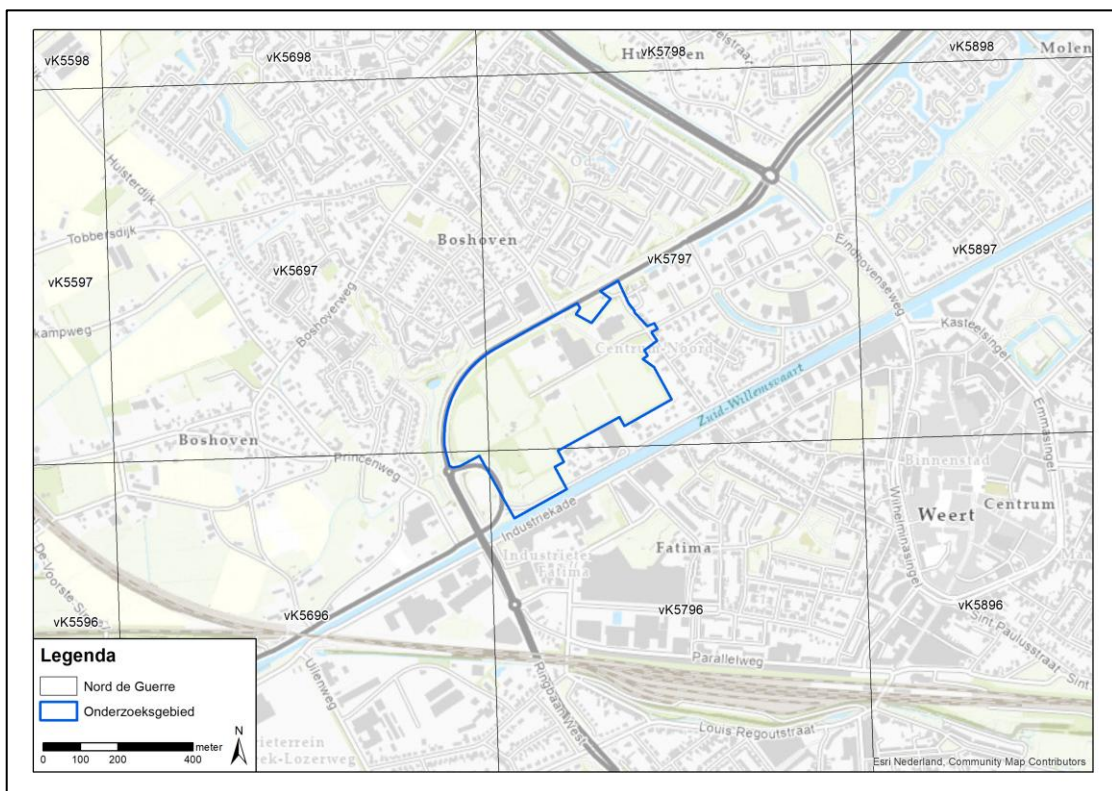

Afbeelding 4: De ligging van het onderzoeksgebied binnen het 'Nord de Guerre zone'-grid.

Indicaties zonder RAP-nummer en niet weergegeven op kaart

Indien een in de geraadpleegde bronnen aangetroffen indicatie van een oorlogshandeling niet kan worden ingetekend, is dit eveneens in de tekst aangegeven. In het onderstaande overzicht staan de redenen weergegeven voor het niet intekenen van indicaties van oorlogshandelingen:

- **[Locatie onbekend]**. Op basis van de geraadpleegde bronnen kan de locatie van de oorlogshandeling niet (exact) worden vastgesteld;
- **[Buiten onderzoeksgebied]**. Op basis van de geraadpleegde bronnen is vastgesteld dat de oorlogshandeling buiten de contouren van (de 250 meter buffer rondom) het onderzoeksgebied heeft plaatsgevonden;
- **[Historische context]**. De indicatie betreft een uitleg van de historische context, zoals troepenverplaatsingen of de bezettings- en bevrijdingsdatum van een gemeente;
- **[Niet OO gerelateerd]**. Oorlogshandeling waarbij geen OO zijn ingezet.

² <https://www.echodelta.net/mbs> geeft tekst en uitleg en beschikt over een coördinaten vertaler.

3.2 Vooroorlogse situatie onderzoeksgebied

In de geraadpleegde bronnen wordt de locatie van oorlogshandelingen omschreven aan de hand van lokale objecten en het landschap. In de onderstaande afbeelding is het onderzoeksgebied weergegeven op een (vooroorlogse) stafkaart, om de geografische en topografische ligging te kunnen vaststellen. Het onderzoeksgebied lag ten noordwesten van de bebouwde kom van Weert, ten oosten van het gehucht Boshoven en ten zuiden van het gehucht Vrakker. Het spoor Roermond-Maarheze lag 300 meter ten zuiden van het onderzoeksgebied en de Zuid-Willemsvaart grenst aan het onderzoeksgebied.

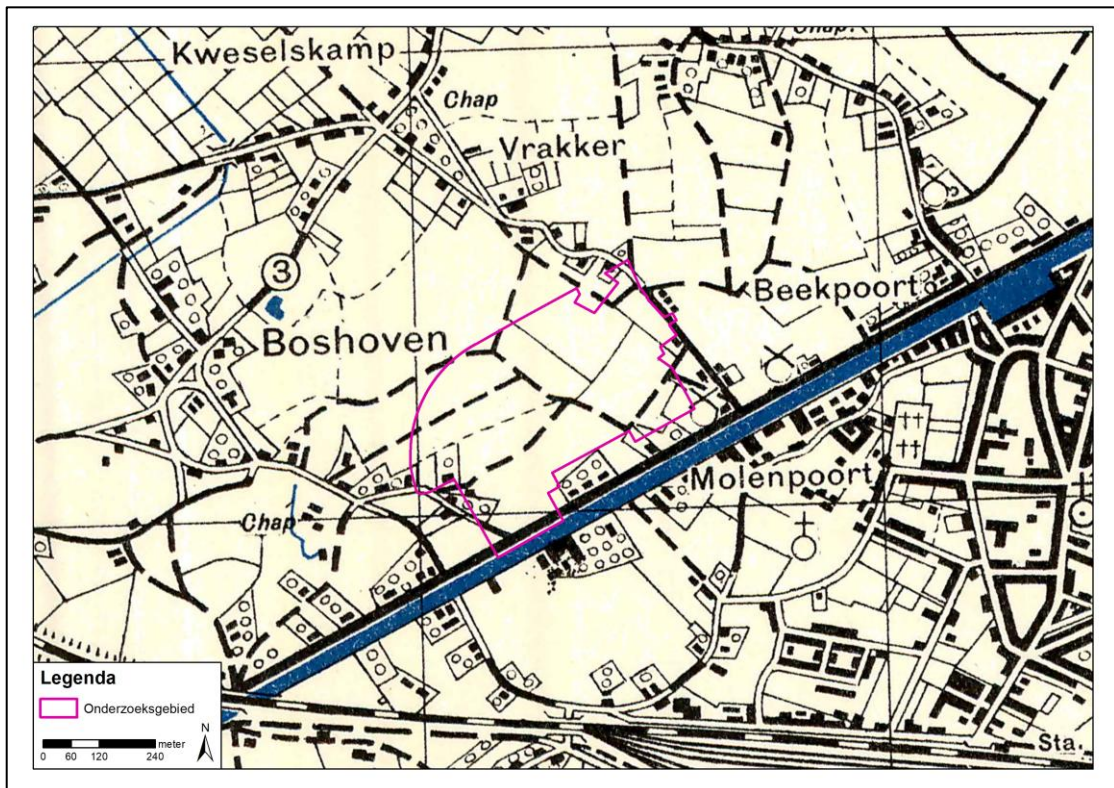

Afbeelding 5: Onderzoeksgebied weergegeven op een stafkaart uit 1944. Bron: KAD, 36_Bree_NE.

3.3 Mobilisatieperiode

In de periode april 1939 – april 1940 werden de Nederlandse strijdkrachten in verschillende fasen gemobiliseerd. Aanleiding was de dreigende oorlog in Europa. In deze periode werden de verschillende onderdelen van de Nederlandse krijgsmacht onder de wapenen geroepen en werd een begin gemaakt met het aanleggen van verdedigingslinies, voorbereidingswerkzaamheden ten behoeve van inundaties, mijnevelden, versperringen, etc.

Voor deze periode zijn er in de geraadpleegde bronnen geen relevante gegevens gevonden die betrekking hebben op het onderzoeksgebied in relatie tot OO.

3.4 Meidagen 1940

In de vroege ochtend van 10 mei 1940 vielen Duitse grondeenheden vanuit het grensgebied Nederland binnen, terwijl Duitse parachutisteneenheden in West-Nederland landden. Bij Kornwerderzand en bij de Grebbelinie werden de Duitse grondstrijdkrachten staande gehouden en in het westen van Nederland vochten Nederlandse eenheden tegen de Duitse parachutisten. Na het bombardement op Rotterdam door Duitse luchtmachteenheden besloot het Nederlandse opperbevel te capituleren. Alleen in Zeeland werd nog doorgevochten door Nederlandse en Franse eenheden.

10 mei 1940

De troepen van het tweede bataljon van het 41e Regiment Infanterie lagen gelegerd langs de Zuid-Willemsvaart vanaf kilometerpaal 56 (inclusief de weg naar Boshoven) tot de Belgische grens, kilometerpaal 47). **[Historische context, circa 100 m buiten onderzoeksgebied]** Op de rechterflank, dus richting de Belgische grens, ter hoogte van Budel-Dorplein was er geen verdediging ingericht. Hier zouden Franse bataljons te hulp komen, maar dit gebeurde niet. Duitse troepen trokken door dit gat in de verdediging, waarna de Nederlandse troepen in dit deel van de Peel-Raam stelling zich terugtrokken. Weert kwam zo zonder dat er gevechten plaatsvonden in Duitse handen.³ **[Historische context]**

11 mei 1940

Om 07.00 uur arriveerden de eerste Duitse troepen in de gemeente Weert.⁴ **[Historische context]**

In de middag werden enkele Duitse pantserwagens ten zuiden van de Zuid-Willemsvaart bij Weert door Nederlands pantserafweergeschut verdreven.⁵ **[Precieze locatie onbekend]**

Meidagen 1940

De bruggen in de gemeente werden opgeblazen, en het klooster raakte beschadigd door Nederlandse artillerie **[allen buiten onderzoeksgebied]**, maar de rest van de gemeente bleef tijdens de meidagen 1940 redelijk gespaard.⁶

3.5 Duitse bezettingsjaren

Direct na de Duitse inval werd Nederland met enige regelmaat getroffen door (kleinschalige) geallieerde bombardementen. Deze bombardementen waren met name gericht op havens, infrastructuur, industriegebieden en vliegvelden. Vanaf 1943, de geallieerde luchtmachten werden steeds sterker – vonden steeds meer grotere en zwaardere bombardementen plaats op vliegvelden, havens en industriegebieden in Nederland. Later werden veel bomaanvallen door jachtbommenwerpers uitgevoerd, onder andere door de Britse *2nd TAF* om de logistieke aanvoerlijnen van de Duitse bezetter te onderbreken. Voorts werd in opdracht van de Duitse bezetter in 1942 begonnen met de bouw van de *Atlantikwall* in het Nederlandse kustgebied.

22 mei 1940

Om 01.31 uur vielen zeven brisantbommen in een weiland bij Boshoverbeek in gemeente Weert neer. Enkele boerderijen raakten zwaar beschadigd, ook kwamen vee en een hond om. De Zuid-Willemsvaart lag op 650 meter van de inslag.⁷ **[Buiten onderzoeksgebied]**

8 juli 1940

Volgens de auteur Zwanenburg werden bij Weert twee voltreffers op schepen in een kanaal geboekt.⁸ **[Locatie onbekend]**

24 juni 1940

In gemeente Weert kwam een projectiel van onbekende aard neer, er was geen schade.⁹ **[Locatie onbekend]**

30 juli 1940

Om 13.50 uur ontstond brand in een houten militaire stelling achter perceel Vrakker 23.¹⁰ **[Buiten onderzoeksgebied]**

9 september 1940

³ NIMH toeg. nr. 409 inv. nr. 527015, 527016 en 527017; Stichting Historisch onderzoek Weert, geraadpleegd op 13-12-2024 via showeert.nl

⁴ NIMH, toeg. nr. 420, inv. nr. 22.

⁵ NIMH toeg. nr. 409 inv. nr. 527018

⁶ Nies, *Weert*, 225.

⁷ BaMa RL 2/II-205-269; RHCL toeg. nr.04.07b, inv, nr. 506.

⁸ Zwanenburg, *Nooit was het Stil dl I*, 58.

⁹ BaMa RL 2/II-205-269.

¹⁰ GAW, toeg. nr. A.2.18.0, inv. nr. 3.

Om 11.40 uur werden door één vliegtuig acht brisantbommen en twaalf brandbommen afgeworpen. Eén viel op het spoor op 325 meter voorbij de spoorbrug over de Zuid-Willemsvaart in de richting van Eindhoven. De overige zeven vielen rechts van de lijn, westelijk van de eerste bom en noordelijk van het spoor in een lijn van 390 meter. Ze kwamen allemaal in weilanden terecht. Eén van de bommen ontplofte om 05.30 uur en één om 16.00 uur de volgende dag. Vermoedelijk betrof het bommen van 50 kg (100 lb.). De brandbommen kwamen bij Altweerheide neer. Vermoedelijk was de spoorbrug het doelwit geweest. Op onderstaande kaart staan de bommen aangegeven.¹¹ **[Buiten onderzoeksgebied]**



Abbeelding 6: De locatie van de bommen. Bron: GAW, toeg. nr. A.1.11, inv. nr. 1008.

18 september 1940

Om 23.25 uur vielen in gemeente Weert negen bommen op een akker, waarvan één vlakbij een boerderij **[Locatie onbekend]** en één op 120 meter van het station. **[Buiten onderzoeksgebied]** Er was wat schade, maar er vielen geen gewonden. De bommen vielen in een lijn van 1750 meter in het westelijk deel van de stad. De lijn lag loodrecht op de spoorlijn. Vijf bommen vielen in de kom van de gemeente. Vermoedelijk betrof het bommen van 50 en 100 kilo.¹² **[Exacte locaties onbekend]** Noot: in de nacht van 18 op 19 september 1940 vonden Britse luchtaanvallen plaats op Franse steden, Osnabrück, Mannheim, Hamm, Krefeld, Soest (Duitsland) Brussel, De Kooij, Zeebrugge, Antwerpen en Vlissingen waarbij 4 lb. staafbrandbommen en 250 en 500 lb. brisantbommen werden ingezet.¹³

29 september 1940

Om 03.00 uur vonden er luchtgevechten tussen Duitse en Britse vliegtuigen plaats bij Weert. Er werden hierbij tien brisantbommen, waaronder twee blindgangers, en meerdere brandbommen afgeworpen. Er was geen schade.¹⁴ **[Locatie onbekend]**

Oktober 1940

¹¹ GAW, toeg. nr. A.1.11, inv. nr. 1008.

¹² NIOD, toeg. nr. 077, inv. nr. 1328; RHCL, toeg. nr. 04.07B, inv. nr. 502; GAW, toeg. nr. A.1.11, inv. nr. 1008.

¹³ TNA UK AIR 14/2667.

¹⁴ NIOD, toeg. nr. 077, inv. nr. 1328.

In oktober 1940 vonden elk luchtaanvallen in de provincie Limburg, waarbij Venlo, Weert en acht andere gemeenten getroffen werden. In totaal werden er 53 brisantbommen, waaronder zes blindgangers, afgeworpen.¹⁵ **[Historische context]**

4 juli 1941

In gemeente Weert ontplofte om 10.00 uur zes brisantbommen, waaronder één blindganger. De bommen hadden een vertragingsontsteker. Er ontstond glasschade aan enkele woningen.¹⁶ **[Locatie onbekend]** *Noot: op 4 juli 1941 vonden luchtaanvallen plaats op Franse steden en Bremen waarbij 25 lb. brandbommen en 40 lb. en 250 lb. brisantbommen werden ingezet.*¹⁷

8 juli 1941

In gemeente Weert kwamen drie brisantbommen bij een boerderij neer. Er was glas- en interieurschade aan vijf woningen.¹⁸ **[Locatie onbekend]** *Noot: op 8 juli 1941 vonden Britse aanvallen plaats op Franse steden en Wilhelmshaven waarbij 1.100 lb. brisantbommen werden afgeworpen. In de nacht van 7 op 8 juli 1941 vonden aanvallen plaats op Keulen, Frankfurt, Krefeld en andere Duitse steden.*¹⁹

17 juli 1941

Om 01.30 wierp een Brits vliegtuig brandbommen af nadat het in een zoeklicht gevangen werd. Deze kwamen neer op het terrein tussen de Willem I kade, de Houtstraat en de Coenraad Abelstraat in Weert. **[RAP_410717A]** Er werden resten van vier brandbommen aangetroffen op een diepte van 75 cm. **[Locatie onbekend]** Ook aan de Croonstraat 2 werd een brandbom aangetroffen.²⁰ **[Buiten onderzoeksgebied]**

Augustus 1941

In de maand augustus vonden in de provincie Limburg 34 luchtaanvallen plaats op Maastricht, Venlo, Weert en 27 andere gemeenten. In totaal werden hierbij 203 brisantbommen, waaronder 20 blindgangers afgeworpen.²¹ **[Historische context]**

31 augustus 1941

Om 23.45 uur werden boven Boshoven drie brisantbommen afgeworpen. **[RAP_410831A]** Eén kwam op een perceel ten westen van de spoorlijn Weert-Budel, **[Buiten onderzoeksgebied]** de tweede op 7 meter ten noorden van de spoorlijn Weert-Budel vlakbij het zoeklicht aldaar. **[Precieze locatie onbekend]** De derde lag bij een zandweg. **[Locatie onbekend]** De kraters waren 2 meter diep en 6 meter doorsnede.²² *Noot: in de nacht van 31 augustus op 1 september 1941 vonden Britse aanvallen plaats op Keulen, Duren, Essen, IJmuiden, Düsseldorf, Dinslaken, Dinant, Oostende en Luik waarbij 4 lb. brandbommen en 240, 500 en 1.000 lb. brisantbommen werden ingezet.*²³

9 november 1941

In de gemeente Weert kwamen drie brisantbommen in een open veld terecht. Er was geen schade.²⁴ **[Locatie onbekend]** *Noot: in de nacht van 9 op 10 november 1941 vonden Britse aanvallen plaats op Hamburg en Oostende waarbij een onbekende bommenlast werd ingezet.*²⁵

15 april 1942

Om 04.00 uur crashte een Britse Vickers Wellington bommenwerper van 311 Squadron, nadat het was neergeschoten door W. Schienbein van 2./NJG 1. Het toestel kwam bij Boshoven bij

¹⁵ RHCL, toeg. nr. 04.07B, inv. nr. 502.

¹⁶ BArch R58/3578.

¹⁷ TNA UK AIR 14/3363.

¹⁸ BArch R58/3578.

¹⁹ TNA UK AIR 14/3363; 14/2673.

²⁰ NA, toeg. nr. 2.04.53.15, inv. nr. 47.

²¹ RHCL, toeg. nr. 04.07B, inv. nr. 502.

²² GAW, toeg. nr. A.1.11, inv. nr. 1008.

²³ TNA UK AIR 14/2673.

²⁴ BArch R58/3578.

²⁵ TNA UK AIR 14/2673.

Weert neer, drie bemanningsleden kwamen om. Het toestel was om 22.25 uur opgestegen vanaf East Wretham en had een bombardement op Dortmund als missie.²⁶ **[RAP_420415A]**

In gemeente Weert kwamen vier brisantbommen neer op een akker. Er was geen schade.²⁷ **[Locatie onbekend]**

31 mei 1942

Om 01.55 uur kwamen er brisantbommen bij Boshoven in gemeente Weert neer. Er was lichte schade. Er ontstond schade aan de panden Boshoven 50A, 51 en 50.²⁸ **[RAP_420531A]** *Noot: in de nacht van 30 op 31 mei 1942 vonden er Britse aanvallen plaats op Keulen, Vechta, Bonn, Venlo, Twente-Enschede, Keulen waarbij 9 lb. AT, 40 lb., 250 lb., 500 lb. en 1.000 lb. brisantbommen werden ingezet.*²⁹

4/5 juni 1942

In de nacht van 4 op 5 juni 1942 kwamen in dertien gemeenten waaronder gemeente Weert 59 brisantbommen waaronder acht blindgangers met tijdvertraging en 990 brandbommen neer.³⁰ **[Locatie onbekend]** *Noot: in de nacht van 4 op 5 juni vonden Britse luchtaanvallen plaats op Schiphol en Dieppe waarbij 40 lb. en 250 lb. brisantbommen en 4 lb. en 30 lb. brandbommen werden ingezet.*³¹

8 april 1943

In gemeente Weert kwamen drie brisantbommen, 35 fosforrubberbrandbommen en 150 brandbommen neer. Er werd geen schade vermeld.³² **[Locatie onbekend]** *Noot: in de nacht van 7 op 8 april 1943 vonden geen Britse aanvallen plaats. Op 8 april werd Duisburg aangevallen met 4 en 30 lb. brandbommen en 500, 1.000, 2.000 en 4.000 lb. brisantbommen.*³³

14/15 juli 1943

Tussen 23.15 en 01.00 uur werden er zes brisantbommen boven de gemeenten Heerlen en Weert afgeworpen. Er ontstond schade.³⁴ *Noot: in de nacht van 14 op 15 juli vonden Britse luchtaanvallen plaats op Berlijn en München waarbij 250, 500 en 1.000 lb. brisantbommen werden ingezet.*³⁵ **[Locatie onbekend]**

11 april 1944

Op een onbekend moment en door een onbekende oorzaak stortte een Duitse Heinkel He 219 van 2./NJG 1 neer in de buurt van Weert. De piloot kwam om.³⁶ **[Locatie onbekend]**

3.6 Bevrijdingsjaar 1944-1945

Het bevrijdingsjaar voor Nederland startte vanaf september 1944. Amerikaanse grondtroepen staken vanuit België de Nederlands grens over in Zuid-Limburg. Halverwege september 1944 vond *Operation Market Garden* plaats. Dit ambitieuze plan van de geallieerde bevelhebber Montgomery moest ervoor zorgen dat de bruggen tussen Eindhoven en Arnhem door luchtlandingstroepen bezet zouden worden om vervolgens door geallieerde grondtroepen te worden ontzet, waarna kon worden begonnen met de verovering van het Ruhrgebied. Ook staken de geallieerde eenheden de Nederlandse grens in Zeeuws-Vlaanderen over.

Operation Market Garden mislukte waardoor Noord-Brabant, Zeeland, Limburg en Gelderland frontgebied werden. Maanden van (grond)gevechten volgden in combinatie met

²⁶ SGLO, T1480 (11-12-2024).

²⁷ BArch R58/3580.

²⁸ RHCL, toeg. nr. 04.07B, inv. nr. 502; GAW, toeg. nr. A.1.11, inv. nr. 4119.

²⁹ TNA UK AIR 14/2674.

³⁰ BArch R58/3580.

³¹ TNA UK AIR 14/2674.

³² BArch R58/3581.

³³ TNA UK AIR 14/3365.

³⁴ BArch R58/3581.

³⁵ TNA UK AIR 14/2677.

³⁶ SGLO, T3588A (11-12-2024).

artilleriebeschietingen en bombardementen. In maart 1945 startte de bevrijding van de rest van Nederland waarbij de frontlinie in mei 1945 stil kwam te liggen. Het nog bezette deel van Nederland binnen de zogenaamde *Festung Holland* werd bevrijd van de Duitse strijdkrachten in Nederland op 5 mei 1945 (de algehele capitulatie).

September 1944

De volgende panden raakten in september 1944 beschadigd.³⁷

(Oud) Adres	(Nieuw) Adres	Datum schade	Aard en oorzaak schade	Bijzonderheden
Willem I straat 82	onbekend			[Buiten onderzoeksgebied]
Willem I straat 79	Willem I straat 31			[Buiten onderzoeksgebied]
Willem I straat 77	Willem I straat 31			[Buiten onderzoeksgebied]
Willem I kade 2	Industriekade 2			[RAP_4409A]
Vrakker 1	Suffolkweg 2			[Buiten onderzoeksgebied]

19 september 1944

De opmars van *Market Garden* verliep stroef. De Britse *3rd Division* kwam deze dag niet verder dan Weert.³⁸ **[Historische context]**

21 september 1944

Het *Suffolk Regiment* (zij kwamen vanuit de richting van Eindhoven) kwam ter hoogte van de huidige Tracheeweg in zicht van de nog aanwezige Duitse troepen. Bij de spoordijk kwam het tot een vuurgevecht, waarna de Duitse troepen zich terugtrokken. Het *Suffolk Regiment* wachtte tot de volgende ochtend achter de Spoordijk (ter hoogte van Sluis 16) waarna ze Weert binnentrokken. **[Historische context]** In de nacht waren de (spoor)bruggen over het kanaal weer opgeblazen door de Duitse troepen. Ook vanuit de bossen tussen Budel en Weert werd een geallieerde aanval opgezet, die vastliep bij het kruispunt van wegen bij de school bij Hushoven. Nadat de Duitse troepen ook hier in de nacht waren weggetrokken werd de weg naar Weert over Hushoven door de geallieerden nog beschoten met artillerie, waarna er rond de school veel schade ontstond.³⁹ **[Buiten onderzoeksgebied]**

Bij het gehucht Boshoven, ter plaatse genaamd 'Nieuw Steeg', hadden Duitse militairen zich in hun stellingen teruggetrokken. De Britse troepen die bij Budel lagen wisten dit, en 'een ontelbaar' aantal granaten werd op de stellingen afgevuurd waardoor ook doden onder de bevolking vielen. Over het gehele buurtschap hadden de Duitse militairen mitrailleursnesten gemaakt.⁴⁰ **[>1 km buiten onderzoeksgebied]**

22 september 1944

De gemeente Weert werd om 06.00 uur bevrijd door het *Suffolk Regiment* en het *South Lancashire Regiment*. Weert bleef tot 14 november op slechts vijf kilometer van het front liggen, binnen bereik van de Duitse 8,8 cm artillerie. De schade bleef in Weert echter relatief beperkt.⁴¹ **[Locaties onbekend]**

26 september 1944

Tussen Weert en Boxmeer lag het VIII British Corps gelegd. Dit was de rechterflank van de corridor. De *12th Army Group* lag op de lijn Weert-Asten-Deurne-Maashees. Het front liep nu langs de kanalen ten noordoosten van Weert. Het *Suffolk Regiment* werd afgelost door de *4th Armoured Brigade*.⁴² **[Historische context]**

³⁷ GAW, toeg. nr. A.1.11, inv. nr. 1080.

³⁸ Klep, Schoenmaker, *De bevrijding van Nederland*, 128.

³⁹ Nies, *Weert*, 228; Stichting Historisch onderzoek Weert, geraadpleegd op 13-12-2024 via showeert.nl

⁴⁰ GAW, toeg. nr. A.1.11, inv. nr. 1009.

⁴¹ NIMH, toeg. nr. 420, inv. nr. 22, 46; Stichting Historisch onderzoek Weert, geraadpleegd op 13-12-2024 via showeert.nl.

⁴² Klep, Schoenmaker, *De bevrijding van Nederland*, 197; Nies, *Weert*, 228.

29/30 oktober 1944

Volgens de auteur Zwanenburg zouden 24 Junker Ju-87 stuka's van NSGr.2 Weert hebben aangevallen.⁴³ **[Locatie onbekend]**

14 november 1944

Het Amerikaanse *7th Armored Division* en de *53rd Welsh Division* kwamen naar Weert voor een groot offensief dat de geallieerden over de Noordervaart en Kanaal Wessem-Nederweert moest helpen. Die dag vuren ruim 450 kanonnen op Duitse stellingen, en door het succes van de operatie schuift het front weg van Weert.⁴⁴ **[Locaties onbekend]**

18 december 1944

Volgens de auteur Zwanenburg werden er door de *Luftwaffe* bommen afgeworpen bij Weert.⁴⁵ **[Locatie onbekend]**

23 december 1944

Er vielen twee bommen om 14.15 uur. Eén bom kwam bij Willem I kade 36 tussen de graansilo's en de 'messroom' neer, de tweede bij de Houtstraat, tegenover nummer 17.⁴⁶

(Oud) Adres	(Nieuw) Adres	Datum schade	Aard en oorzaak schade	Bijzonderheden
Houtstraat 9, 11, 13,15-17-19-21	Onbekend	23-12-1944	Onbekend	[RAP_441223A]
Willem I kade 26, 31, 35, 37, 38, 43	Industriekade 26, 31, 36, 37, 43	23-12-1944	Onbekend	[RAP_441223B]
Boshoven 1, 2,	Boshoverweg 1, 3	23-12-1944	Onbekend	[Buiten onderzoeksgebied]
Boshoven 21, 22, 23a, 23.	Suffolkweg 36, 37, 38, 39	23-12-1944	Onbekend	[Buiten onderzoeksgebied]

19 maart 1945

Om 18.00 uur stortte een Britse Supermarine Spitfire LF.XVI van *421 Squadron* na een motorstoring neer in de buurt van Weert. De piloot overleefde de crash.⁴⁷ **[Locatie onbekend]**

3.7 Naoorlogse periode – heden

Direct na de Tweede Wereldoorlog werd aangevangen met het opruimen van OO. In eerste instantie werd door het Militair Gezag (MG) aan de (plaatsvervangende) burgemeesters van de gemeenten gevraagd om een opgave te doen van mogelijk aanwezige landmijnen en munitie. De ruiming van landmijnen en overige munitie werden in de eerste jaren uitgevoerd door diverse onderdelen waaronder de Mijn- en Munitieopruimingsdienst (MMOD). Vanaf 1948 was de Hulpverleningsdienst (HVD) van het toenmalige Ministerie van Binnenlandse Zaken verantwoordelijk voor het ruimen van OO op het land. Tot 1972 heeft de HVD ruiming uitgevoerd. Het ruimen van OO in Nederland is vanaf die datum weer een verantwoording van het Ministerie van Defensie (EOD).

Onbekende datum

De volgende verdedigingswerken rond het onderzoeksgebied werden na de oorlog geruimd⁴⁸: **[RAP_001]**

⁴³ Zwanenburg, *Nooit was het Stil dl II*, 428.

⁴⁴ Nies, *Weert*, 228.

⁴⁵ Zwanenburg, *Nooit was het Stil dl II*, 4282.

⁴⁶ GAW, toeg. nr. A.1.11, inv. nr. 1060; 1080.

⁴⁷ SGLO, T5402 (11-12-2024).

⁴⁸ GAW, toeg. nr. A.1.11, inv. nr. 3102.

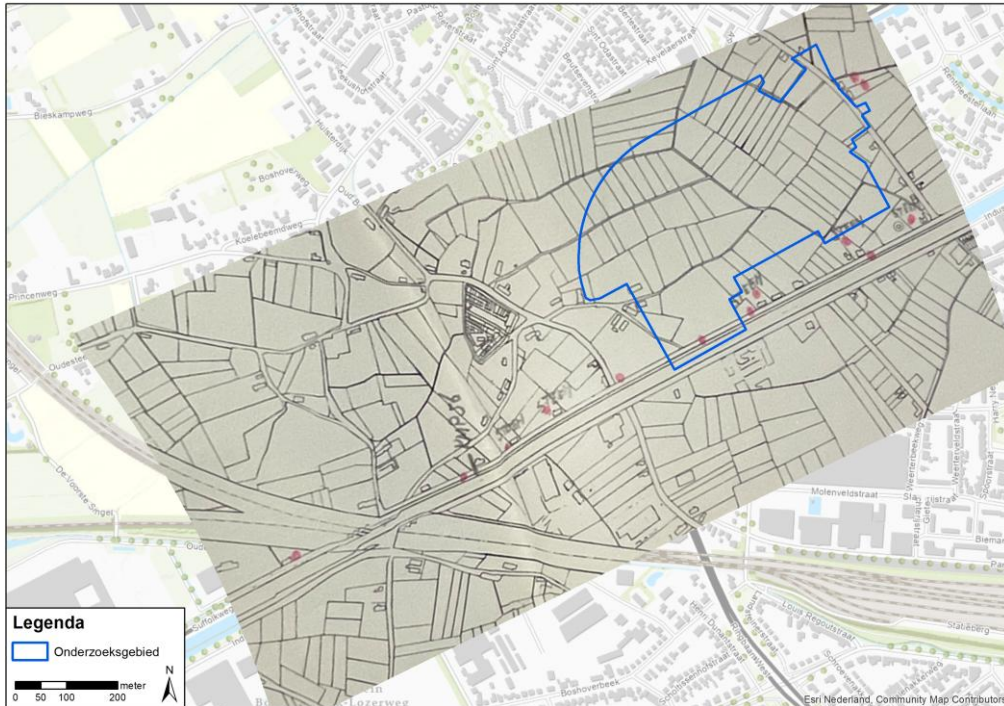

Afbeelding 7: De verdedigingswerken zijn in het rood ingetekend. Bron: GAW, toeg. nr. A.1.11, inv. nr. 3102.

3.8 Inventarisatiekaart archief- en literatuurgegevens

Alle relevante gegevens met een geografisch component uit de geraadpleegde archief- en literatuurgegevens, zoals deze hierboven beschreven staan, zijn ingetekend op een inventarisatiekaart in GIS.

In de onderstaande afbeelding is de inventarisatiekaart voor het onderzoeksgebied weergegeven. Op de A1 kaart (losbladig, bijlage 5) zijn ook de corresponderende unieke nummers weergegeven.

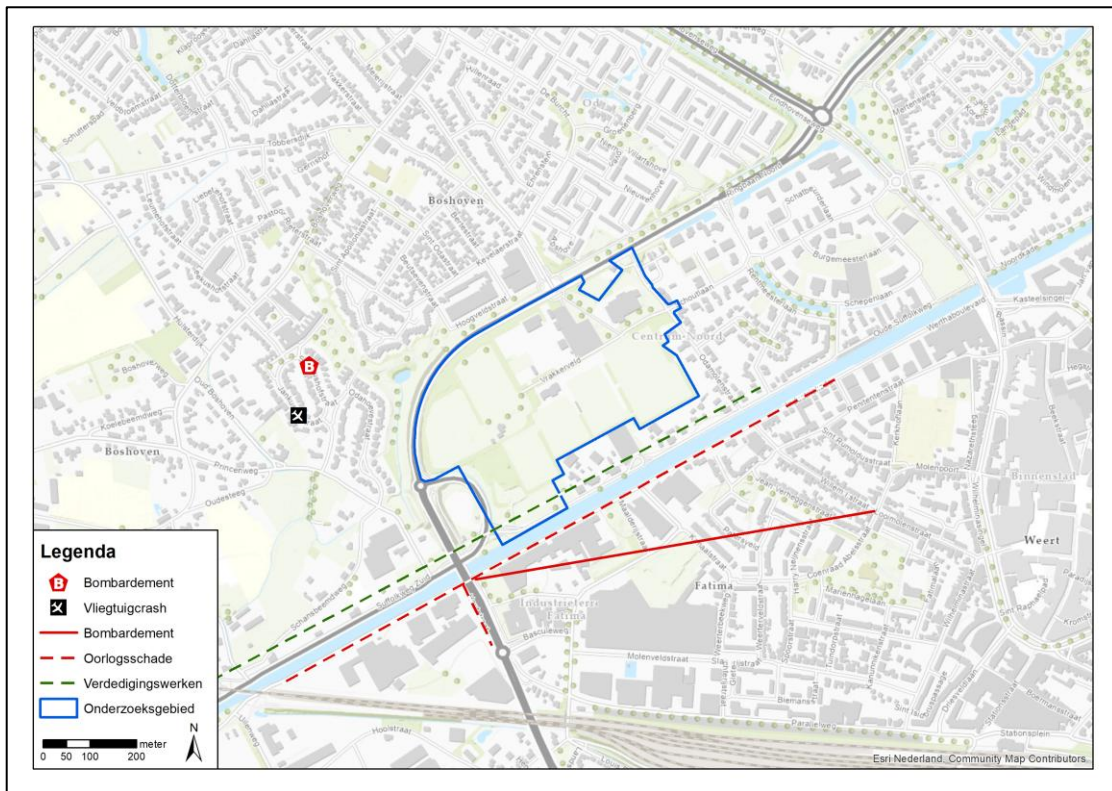

Afbeelding 8: Inventarisatiekaart archief- en literatuurgegevens van onderzoeksgebied Open Park Weert in de gelijknamige gemeente.

3.9 Mijnevelden

In het mijneveldarchief van de EODD zijn geen indicaties aangetroffen dat er in het onderzoeksgebied mijnevelden hebben gelegen.

3.10 MORA's/VO's

In het archief van de EODD zijn relevante MORA's/VO's aangetroffen. Het betreft enkele granaten die buiten het onderzoeksgebied zijn aangetroffen. In onderstaande tabel zijn de relevante MORA's/VO's weergegeven.

MORA/VO-nummer	Ligplaats	Datum	OO	Verschijningsvorm	Bijzonderheden
19881077	Industriekade 30	21-4-1988	Brisantgranaat van 6 tl met schokbuis	Onbekend	Geen
20090236	Houtweg.	2009	Onbekend	Onbekend	Geen
20150603	Industriekade 50	2015	Brisantpantsergranaat; 75 mm met bodembuis M66 (verschoten)	Verschoten	Geen
20160936	Industriekade	2016	Oefenhandgranaat; Nr 1 (leeg)	Onbekend	Geen
20190721001	Houtstraat	2019	Scherfhandgranaat; No 36 Mills (UK) (gewapend)	Onbekend	Geen
20200517001	Industriekade	2020	Borgpen, Baileybrug	Onbekend	Geen



Afbeelding 9: Inventarisatiekaart MORA's/VO's van onderzoeksgebied Open Park Weert in de gelijknamige gemeente.

3.11 Luchtfoto-onderzoek

3.11.1 Keuze van de luchtfoto's

Zoals beschreven staat in paragraaf 2.7 is de analyse van luchtfoto's een essentieel onderdeel van het Vooronderzoek Conflictperiode OO. Voor elk onderzoek worden luchtfoto's uit de collecties Wageningen UR (WAG), Kadaster (KAD) te Zwolle, Spoorwegmuseum te Utrecht, National Collection of Aerial Photography (NCAP) te Edinburgh, The National Archives (TNA UK) te Londen, de National Archives and Records Administration (NARA) en uit het Laurier Military History (LMH) Archive te Canada geraadpleegd en worden relevante luchtfoto's (op basis van kwaliteit, schaal en beschikbaarheid van datum) besteld.

De luchtfoto's worden besteld op basis van de data van relevante oorlogshandelingen die zijn aangetroffen in de geraadpleegde literatuur en archieven (zie paragrafen 3.2 t/m 3.7). Hierbij is het uitgangspunt om een luchtfoto te bestellen die zo kort als mogelijk is genomen nadat de oorlogshandeling heeft plaatsgevonden, tot maximaal een half jaar nadien. Verstoringen in het landschap en/of aan bebouwing die zijn veroorzaakt door OO, zijn in veel gevallen na een half jaar niet meer zichtbaar. Dit geldt voornamelijk voor gebieden die intensief gebruikt worden, zoals stedelijk gebied, wegen, spoorlijnen en landbouwgronden.

De geraadpleegde luchtfoto's uit de verschillende collecties worden vervolgens gegeoreferend in GIS en geanalyseerd op sporen van oorlogshandelingen, zoals schade aan het landschap/gebouwen, kraters, (sporen van) neergekomen vliegtuigen, loopgraven, mangaten, bunkers, verdedigingswerken, geschut- of wapenopstellingen, tankgrachten en mijnevelden. Het optimaliseren van de luchtfoto interpretatie wordt gedaan aan de hand van fotobestanden in TIFF in plaats van in JPG en het bestuderen van luchtfoto's in 3D, met de daarbij behorende 3D fotogrammetriesoftware en 3D

apparatuur. Voor dit onderzoek geldt dat er geen sortie met twee opeenvolgende luchtfoto's beschikbaar was, waardoor er geen 3D-luchtfoto gemaakt kon worden. De luchtfotodekking is te vinden in bijlage 4.

In veel gevallen is er met name in de eerste jaren van de Tweede Wereldoorlog sprake van een leemte in de beschikbare informatie: van delen van het Nederlandse grondgebied is onvoldoende dekking of de kwaliteit⁴⁹ van de luchtfoto's is matig tot slecht, waardoor eventuele indicaties van oorlogshandelingen niet of nauwelijks (meer) zichtbaar zijn. Deze leemte kan van invloed zijn op de uiteindelijke afbakening van de verdachte gebieden in het onderzoeksgebied.

3.11.2 Classificatie

Voor het classificeren van objecten op luchtfoto's zijn door de historisch onderzoekers en de twee luchtfoto-analisten de zogenoemde betrouwbaarheidsniveaus toegepast. Nadat de eerste luchtfoto analyse heeft plaatsgevonden wordt een tweede analist ingeschakeld die de luchtfoto('s) opnieuw interpreteert. Dit gebeurt onafhankelijk van de eerste luchtfoto analist, wat inhoudt dat de ingetekende indicaties in eerste instantie niet worden weergegeven in GIS. Pas bij het intekenen van de indicaties wordt gecontroleerd of dit afwijkt van de eerdere interpretatie. Bij discrepanties tussen ingetekende indicaties wordt er overlegd door de eerste en tweede luchtfoto analist (dit kan middels aantekeningen in GIS of in persoon). Wanneer de twee luchtfoto analisten het niet eens kunnen worden over een in te tekenen indicatie, en het raadplegen van een derde luchtfoto analist geen uitkomst biedt, dan krijgt deze indicatie de classificatie 'mogelijk' i.p.v. 'waarschijnlijk' of 'bevestigd'. De classificatie 'bevestigd' wordt alleen gebruikt wanneer de indicatie is bevestigd door een tweede bron (de eerste luchtfoto interpretatie geldt niet als tweede bron).

- **Bevestigd:** betrouwbaarheid grenst aan zekerheid. De waarneming kan worden bevestigd met een tweede bron (betrouwbaarheid 99%);
- **Waarschijnlijk:** de luchtfoto-analisten zijn overwegend zeker van de validiteit van de classificatie van het object (betrouwbaarheid 50% of hoger). Het object is op de kaart ingetekend en indien van toepassing, afgebakend.
- **Mogelijk:** de luchtfoto-analisten zijn overwegend onzeker van de validiteit van de classificatie van het object. Niet in alle gevallen kon op basis van de luchtfoto de oorzaak worden vastgesteld van een object in het landschap of in de bebouwing. Om een verklaring te kunnen geven voor het ontstaan van de versterking is naar een oorzaak gezocht in de geraadpleegde literatuur en archieven. Indien er geen oorzaak kon worden vastgesteld, is het waargenomen object aangemerkt als 'mogelijk' (betrouwbaarheid lager dan 50%).

Voor het georefereren van luchtfoto's wordt gewerkt met ArcGIS. Er worden minimaal 10 punten (GCP's, ground-controlepoints) gebruikt om de luchtfoto juist op de referentiekaart (Topo RD) te leggen. Om vervormingen op de luchtfoto's te corrigeren wordt gebruik gemaakt de Second Order Polynomial transformatie-methode. Deze transformatie methode maakt het mogelijk om de luchtfoto waar nodig uit te rekken en te verbuigen.

3.11.3 Resultaten van de luchtfoto-analyse

Voor het huidige onderzoek zijn de volgende luchtfoto's geanalyseerd (zie tabel). In onderstaande paragrafen worden deze luchtfoto's verder toegelicht.

⁴⁹ Verschillende definities van de luchtfotokwaliteit: A (goed), B (matig), C (slecht).

Collectie	Sortie	Fotonr.	Datum	Kwaliteit	Schaal	Luchtfotodekking	Keuze-verantwoording	Waargenomen bijzonderheden ⁵⁰
KAD	737	902	1936	A	Onbekend	Geheel	Vooroorlogse situatie	Geen
NCAP	T-933	692, 994	09-11-1941	B	24.000	Geheel	RAP_410717A, RAP_410831A	Geen
NCAP	WTN-1409DC	4983	24-05-1944	B	19.000	Geheel	RAP_420415A	Geen
NCAP	3G-TUD-S120-	5149, 5151	14-07-1945	B	40.000	Geheel	Naoorlogse situatie, RAP_441223A, RAP_441223B	Geen

Luchtfoto 1936

De luchtfoto van 1936 is geraadpleegd om de vooroorlogse situatie in kaart te brengen. De luchtfoto is van goede kwaliteit (A), heeft een onbekende schaal en dekt het gehele onderzoeksgebied. Op de luchtfoto zijn geen bijzonderheden waargenomen.

Luchtfoto's 9 november 1941

De luchtfoto's van 9 november 1941 zijn geraadpleegd om de gevolgen van afwerpen van brandbommen op 17 juli 1941 [RAP_410717A] en brisantbommen op 31 augustus 1941 [RAP_410831A] te analyseren. De luchtfoto's zijn van matige kwaliteit (B), hebben een schaal van 1:24.000 en dekken het gehele onderzoeksgebied. Op de luchtfoto's zijn geen bijzonderheden waargenomen.

Luchtfoto 24 mei 1944

De luchtfoto van 24 mei 1944 is geraadpleegd om de gevolgen van een crash op 15 april 1942 [RAP_420415A] te analyseren. De luchtfoto is van matige kwaliteit (B), heeft een schaal van 1:19.000 en dekt het gehele onderzoeksgebied. Op de luchtfoto zijn geen bijzonderheden waargenomen.

Luchtfoto's 14 juli 1945

De luchtfoto's van 14 juli 1945 zijn geraadpleegd om de situatie na de capitulatie te analyseren; alsmede om de schade na een bombardement op 23 december 1944 [RAP_441223AB] in kaart te brengen. De luchtfoto's zijn van matige kwaliteit (B), hebben een schaal van 1:40.000 en dekken het gehele onderzoeksgebied. Op de luchtfoto zijn geen bijzonderheden waargenomen.

3.12 Leemten in kennis

Op basis van de geraadpleegde bronnen zijn nog enkele leemten in kennis. Deze leemten in kennis zijn:

- De gegevens over munitieruimingen binnen de grenzen van het onderzoeksgebied in de periode 1940-1946 zijn onbekend;
- De gegevens over munitieruimingen binnen de grenzen van het onderzoeksgebied in de periode 1947-1970 zijn onbekend;
- Niet van alle gebeurtenissen kon de exacte locatie worden vastgesteld op basis van de geraadpleegde bronnen. In dergelijke gevallen gaat het om generieke, doorgaans onnauwkeurige beschrijvingen van een locatie. Tevens waren niet voor alle (voormalige) gemeenten (bruikbare) omnummeringslijsten aanwezig. Voor deze gebeurtenissen geldt dat ze niet nader geanalyseerd zijn in het kader van dit onderzoek;
- Websites veranderen continu door updates en nieuwe informatie. Soms verdwijnen sites ook van het internet; of zijn ontoegankelijk geworden. Informatie kan zodoende verdwijnen of veranderen;

⁵⁰ Bij waargenomen bijzonderheden worden alleen bijzonderheden genoteerd wanneer deze voor het eerst op de betreffende luchtfoto te zien zijn. Indien bijzonderheden op een eerdere luchtfoto zijn waargenomen en op de daaropvolgende luchtfoto's nog steeds waarneembaar zijn, worden deze bij deze latere luchtfoto's niet wederom genoteerd als bijzonderheid.

- In de geraadpleegde luchtfoto-archieven hebben de luchtfoto's uit de eerste jaren van de oorlog grotendeels een beperkte dekking en zijn ze vaak niet beschikbaar voor het betreffende onderzoeksgebied. Voorts zijn de luchtfoto's uit deze beginperiode niet altijd van goede kwaliteit en schaal. Het is hierdoor niet altijd mogelijk om oorlogshandelingen nauwkeurig te lokaliseren. Voor dit onderzoek geldt dat er weinig luchtfoto's beschikbaar waren. Er zijn geen luchtfoto's tussen 1941 en 1944, en tussen mei 1944 en juli 1945 geraadpleegd. In combinatie met de soms vage locatieaanduidingen in de gebeurtenissen maakte dit het lokaliseren van gebeurtenissen lastig;
- Luchtfoto's geven doorgaans een betrouwbare indicatie voor wat betreft de vraag of er oorlogshandelingen hebben plaatsgevonden in het onderzoeksgebied. Luchtfoto's geven echter altijd een momentopname weer. Er kunnen voor, na en tussen verschillende opnamedata oorlogshandelingen in het onderzoeksgebied hebben plaatsgevonden, die niet zichtbaar zijn op de beschikbare luchtfoto's;
- De ruimrapporten van de EODD kennen hun beperkingen voor wat betreft de nauwkeurigheid van de vindplaatsbeschrijvingen. Het is niet altijd mogelijk om exact aan te geven waar de OO werden aangetroffen. Deze munitie is bovendien geruimd. Dergelijke beperkingen zijn er ook bij andere geraadpleegde bronnen, zoals bijvoorbeeld documenten uit de gemeentearchieven.

3.13 Inventarisatiekaart

In de onderstaande afbeelding is de complete inventarisatiekaart voor het onderzoeksgebied weergegeven (voor de afzonderlijke inventarisatiekaarten, zie paragrafen 3.8, 3.9, 3.10 en 3.11.4). Op de A1 kaart (losbladig, bijlage 5) zijn ook de corresponderende unieke nummers weergegeven.

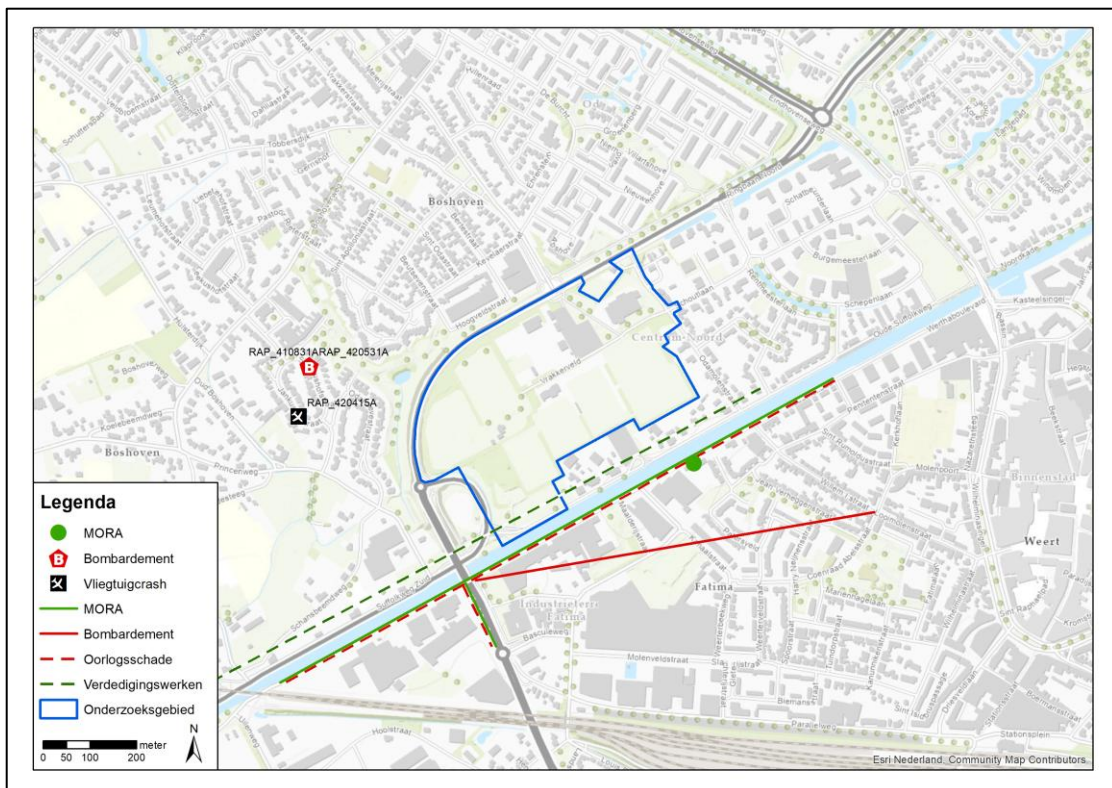

Afbeelding 10: Inventarisatiekaart onderzoeksgebied Open Park Weert in de gemeente Weert.

4 ANALYSE GEGEVENS

4.1 Inleiding analyse: verdacht of onverdacht gebied

Op basis van de geraadpleegde gegevens kan worden vastgesteld of een onderzoeksgebied (deels) verdacht of onverdacht op OO is. Indien er in het onderzoeksgebied geen oorlogshandelingen hebben plaatsgevonden en/of indien er geen OO in/op de (water)bodem zijn achtergebleven, is een gebied onverdacht.

Als uitgangspunten voor de conclusie verdacht of onverdacht wordt bijlage 2 als leidraad gebruikt voor aanwezigheid van OO in het onderzoeksgebied. Verder wordt gebruikgemaakt van kennis en ervaring door het maken van een beredeneerde inschatting:

- Verhoogde kans op OO: VERDACHT (bij specifieke meldingen van OO en bij oorlogshandelingen of militaire aanwezigheid en daardoor aanwezigheid van OO)
- Geen verhoogde kans op OO: ONVERDACHT (bij alle andere gevallen dan verdacht en bij contra-indicaties op verdachte gebieden).

Indien van de bovengenoemde richtlijnen (zie bijlage 2) voor de horizontale afbakening wordt afgeweken, is dit gemotiveerd.

Als er indicaties zijn dat (delen van) het onderzoeksgebied betrokken (zijn) is geweest bij oorlogshandelingen dan wordt het (de) verdachte gebied(en) horizontaal afgebakend en worden de volgende zaken vastgesteld voor elk van het op OO verdachte gebied:

- Indicaties en contra-indicaties van oorlogshandelingen;
- (Hoofd- en sub-) soort mogelijk aan te treffen OO;
- Kalibers/ gewichtsklasse van de mogelijk aan te treffen OO;
- Nationaliteit van de mogelijk aan te treffen OO;
- Verschijningsvorm van de mogelijk aan te treffen OO;
- Type ontstekingsinrichtingen voor de hoofdsort afwerpmunitie;
- De hoeveelheid mogelijk aan te treffen OO;
- De horizontale afbakening van het verdachte gebied;
- De verticale afbakening van het verdachte gebied.

4.2 Indicaties en verdachte gebieden

In de geraadpleegde bronnen zijn geen indicaties gevonden die erop wijzen dat in het onderzoeksgebied tijdens de Tweede Wereldoorlog oorlogshandelingen hebben plaatsgevonden waardoor mogelijk OO in/op de (water)bodem zijn achtergebleven.

4.3 Indicaties zonder verdacht gebied

In de geraadpleegde bronnen zijn indicaties van oorlogshandelingen aangetroffen die betrekking hebben op het onderzoeksgebied en/of de nabije omgeving maar die niet hebben geleid tot een verdacht gebied binnen de grenzen van het onderzoeksgebied. In de onderstaande tabel is per indicatie met RAP-nummer beargumenteerd waarom de indicatie niet heeft geleid tot een verdacht gebied binnen de grenzen van het onderzoeksgebied.

RAP-nummer	Indicatie	Bron	Argumentatie
RAP_410717A	17 juli 1941 Om 01.30 wierp een Brits vliegtuig brandbommen af nadat het in een zoeklicht gevangen werd. Deze kwamen neer op het terrein tussen de Willem I	NA, toeg. nr. 2.04.53.15, inv. nr. 47.	Er werden brandbommen afgeworpen ten zuiden van kanaal, buiten het onderzoeksgebied. Op de luchtfoto van 9 november 1941 zijn er geen sporen van de aanval

RAP-nummer	Indicatie	Bron	Argumentatie
	kade, de Houtstraat en de Coenraad Abelstraat in Weert. [RAP_410717A] Er werden resten van vier brandbommen aangetroffen op een diepte van 75 centimeter. [Locatie onbekend] Ook aan de Croonstraat 2 werd een brandbom aangetroffen		waargenomen. Er is derhalve geen verdacht gebied afgebakend.
RAP_410831A	31 augustus 1941 Om 23.45 uur werden boven Boshoven drie brisantbommen afgeworpen. [RAP_410831A] Eén kwam op een perceel ten westen van de spoorlijn Weert-Budel, [Buiten onderzoeksgebied] de tweede op 7 meter ten noorden van de spoorlijn Weert-Budel vlakbij het zoeklicht aldaar. [Precieze locatie onbekend] De derde lag bij een zandweg. [Locatie onbekend] De kraters waren 2 meter diep en 6 meter doorsnede	GAW, toeg. nr. A.1.11, inv. nr. 1008.	Er werden bommen bij Boshoven afgeworpen. De genoemde locaties bij het spoor zijn ruim buiten het onderzoeksgebied. Op de luchtfoto van 9 november 1944 zijn bovendien geen sporen van de aanval waargenomen; er is derhalve geen verdacht gebied afgebakend.
RAP_420415A	15 april 1942 Om 04.00 uur crashte een Britse Vickers Wellington bommenwerper van 311 Squadron, nadat het was neergeschoten door W. Schienbein van 2./NJG 1. Het toestel kwam bij Boshoven bij Weert neer, drie bemanningsleden kwamen om. Het toestel was om 22.25 uur opgestegen vanaf East Wretham en had een bombardement op Dortmund als missie	SGLO, T1480 (11-12-2024).	Er vond een crash boven Boshoven plaats, de precieze locatie is onbekend. Er zijn geen luchtfoto's van 1942 beschikbaar, waardoor de locatie niet bepaald kon worden. Er is geen verdacht gebied afgebakend.
RAP_420531A	31 mei 1942 Om 01.55 uur kwamen er brisantbommen bij Boshoven in gemeente Weert neer. Er was lichte schade. Er ontstond schade aan de panden Boshoven 50A, 51 en 50	RHCL, toeg. nr. 04.07B, inv. nr. 502; GAW, toeg. nr. A.1.11, inv. nr. 4119	Er vond een bomafworp bij Boshoven plaats. De precieze locatie is onbekend. Er zijn geen luchtfoto's van 1942 beschikbaar, dus de locatie kon niet bepaald worden. Aangezien er vrijwel geen huizen in het onderzoeksgebied staan zullen de bommen daarbuiten zijn neergekomen. Er is geen verdacht gebied afgebakend.
[RAP_4409A]	September 1944 Industrie kade 2 raakte beschadigd	GAW, toeg. nr. A.1.11, inv. nr. 1080	Een pand ten zuiden van het onderzoeksgebied raakte beschadigd. De eerste luchtfoto is van 14 juli 1945, hierop is geen schade waargenomen; er is geen verdacht gebied afgebakend.

RAP-nummer	Indicatie	Bron	Argumentatie
[RAP_441223A] [RAP_441223B]	23 december 1944 Houtstraat 9, 11, 13, 15-17-19-21 en Willem I kade 26, 31, 35, 37, 38, 43 raakten beschaidgd na een bominslag	GAW, toeg. nr. A.1.11, inv. nr. 1060; 1080	Panden ten zuiden van het onderzoeksgebied raakten beschadigd door twee bommen. De eerste luchtfoto is van 14 juli 1945, hierop is geen schade waargenomen. De genoemde panden bevinden zich buiten het onderzoeksgebied; er is geen verdacht gebied afgebakend.
RAP_001	Kaart verdedigingswerken	GAW, toeg. nr. A.1.11, inv. nr. 3102	Op een kaart staan indicatief verdedigingswerken binnen het onderzoeksgebied ingetekend. De stellingen zijn geruimd en de precieze locaties door de indicatieve intekening onbekend; er is derhalve geen verdacht gebied afgebakend.
Geen	MORA's	EODD	Er zijn door de EOD enkele munitievondsten gedaan. Deze zijn geruimd en er is geen indicatie dat er meer OO op die locaties ligt; er is derhalve geen verdacht gebied afgebakend.

Hierbij dient te worden opgemerkt dat er niet kan worden uitgesloten dat er OO in onverdachte gebieden worden aangetroffen. Op basis van dit onderzoek zijn in de geraadpleegde bronnen voor de onverdachte gebieden geen/onvoldoende aanwijzingen aangetroffen dat er een verhoogde kans is op OO.

4.4 Bodembelastingkaart OO

In de onderstaande afbeelding is de Bodembelastingkaart OO weergegeven. Het onderzoeksgebied is onverdacht. Deze kaart is ook losbladig, op A1-formaat (bijlage 6) aan dit Vooronderzoek Conflictperiode OO toegevoegd.

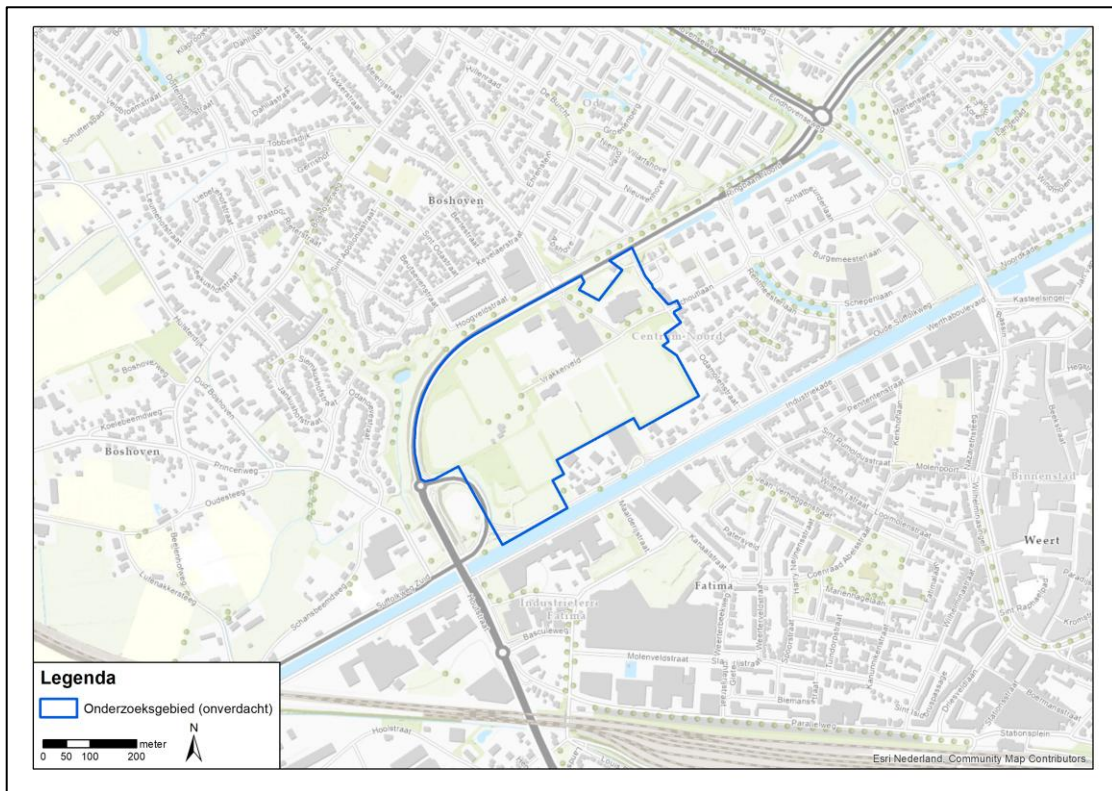

Afbeelding 11: Bodembelastingkaart OO van het onderzoeksgebied Open park Weert in de gemeente Weert.

4.5 Verschillen met reeds uitgevoerde vooronderzoeken

In paragraaf 2.2 staat een overzicht van de reeds uitgevoerde onderzoeken die voor het huidige onderzoek geraadpleegd zijn. Er is een vergelijking gemaakt tussen de conclusies uit deze onderzoeken en de conclusies van het huidige rapport. Hierin zijn geen verschillen aangetroffen.

5 CONCLUSIE EN ADVIES

5.1 Conclusie

Op basis van de geraadpleegde bronnen, de beoordeling en evaluatie van de indicaties en contra-indicaties is vastgesteld dat het onderzoeksgebied Open Park Weert in de gemeente Weert niet getroffen is door oorlogshandelingen tijdens de Tweede Wereldoorlog, waardoor OO in de (water)bodem kunnen zijn achtergebleven. Het onderzoeksgebied is derhalve ONVERDACHT op OO.

5.1.1 Eerder uitgevoerde vooronderzoeken

Er is een vergelijking gemaakt tussen de conclusies uit dit rapport en de conclusies van eerder uitgevoerde vooronderzoeken. Hierin zijn geen verschillen aangetroffen.

5.2 Leemten in kennis

Samenvattend zijn er de volgende leemten in kennis zijn:

- De gegevens over munitieruimingen binnen de grenzen van het onderzoeksgebied in de periode 1940-1946 zijn onbekend;
- De gegevens over munitieruimingen binnen de grenzen van het onderzoeksgebied in de periode 1947-1970 zijn onbekend;
- Niet van alle gebeurtenissen kon de exacte locatie worden vastgesteld op basis van de geraadpleegde bronnen. In dergelijke gevallen gaat het om generieke, doorgaans onnauwkeurige beschrijvingen van een locatie. Tevens waren niet voor alle (voormalige) gemeenten (bruikbare) omnummeringslijsten aanwezig. Voor deze gebeurtenissen geldt dat ze niet nader geanalyseerd zijn in het kader van dit vooronderzoek;
- Websites veranderen continu door updates en nieuwe informatie. Soms verdwijnen sites ook van het internet; of zijn ontoegankelijk geworden. Informatie kan zodoende verdwijnen of veranderen;
- In de geraadpleegde luchtfoto-archieven hebben de luchtfoto's uit de eerste jaren van de oorlog grotendeels een beperkte dekking en zijn ze vaak niet beschikbaar voor het betreffende onderzoeksgebied. Voorts zijn de luchtfoto's uit deze beginperiode niet altijd van goede kwaliteit en schaal. Het is hierdoor niet altijd mogelijk om oorlogshandelingen nauwkeurig te lokaliseren. Voor dit onderzoek geldt dat er weinig luchtfoto's beschikbaar waren. Er zijn geen luchtfoto's tussen 1941 en 1944, en tussen mei 1944 en juli 1945 geraadpleegd. In combinatie met de soms vage locatieaanduidingen in de gebeurtenissen maakte dit het lokaliseren van gebeurtenissen lastig;
- Luchtfoto's geven doorgaans een betrouwbare indicatie voor wat betreft de vraag of er oorlogshandelingen hebben plaatsgevonden in het onderzoeksgebied. Luchtfoto's geven echter altijd een momentopname weer. Er kunnen voor, na en tussen verschillende opnamedata oorlogshandelingen in het onderzoeksgebied hebben plaatsgevonden, die niet zichtbaar zijn op de beschikbare luchtfoto's;
- De ruimrapporten van de EODD kennen hun beperkingen voor wat betreft de nauwkeurigheid van de vindplaatsbeschrijvingen. Het is niet altijd mogelijk om exact aan te geven waar de OO werden aangetroffen. Deze munitie is bovendien geruimd. Dergelijke beperkingen zijn er ook bij andere geraadpleegde bronnen, zoals bijvoorbeeld documenten uit de gemeentearchieven.

5.3 Advies

Op basis van de resultaten van dit Vooronderzoek Conflictperiode OO en de conclusies is het onderzoeksgebied ONVERDACHT op OO.

5.3.1 Onverdachte gebieden

In de gebieden die ONVERDACHT zijn op OO kunnen de voorgenomen werkzaamheden plaatsvinden zonder dat vervolgstappen noodzakelijk zijn in de opsporing van OO. De (grond-)werkzaamheden kunnen derhalve regulier worden uitgevoerd.

Indien tijdens werkzaamheden toch een OO of verdacht voorwerp wordt aangetroffen, is het zaak de juiste procedure direct te starten: het voorwerp niet beroeren en de politie meteen op de hoogte stellen. Deze zal, indien noodzakelijk, de EODD inschakelen om het OO te ruimen.

Tot slot wordt aan de opdrachtgever aanbevolen om het rapport te overleggen aan de gemeente Weert.

6 BIJLAGEN

Bijlage 1 Overzicht beoordelen/evalueren inventarisatie (VO OO)

In het 'Certificatieschema vooronderzoek (VO) en risicoanalyse (RA) Ontploffbare oorlogsresten (OO)' staat vermeld dat de indicaties en contra-indicaties uit het bronnenonderzoek worden beoordeeld en op basis daarvan wordt gemotiveerd vastgesteld:

1. of er in het onderzoeksgebied sprake is van concrete aanwijzingen voor de aanwezigheid van ontplofbare oorlogsresten, en zo ja;
2. hoofdsort, subsoort, kaliber/gewichtsklasse, nationaliteit en verschijningsvorm van mogelijke ontplofbare oorlogsresten en voor de hoofdsort afwerpmunitie tevens het type ontstekingsinrichtingen en het verwachte aantal;
3. horizontale en verticale afbakening van het verdachte gebied.

Bij de beoordeling en evalueren van het bronnenmateriaal worden de volgende uitgangspunten gehanteerd.

1. Bij het vaststellen van de conclusie worden de volgende uitgangspunten gehanteerd:
 - a. Bij de beoordeling of bepaalde oorlogshandelingen een concrete aanwijzing vormen voor de aanwezigheid van ontplofbare oorlogsresten in het onderzoeksgebied, wordt bijlage 2a als leidraad gehanteerd. Hiervan mag alleen gemotiveerd worden afgeweken en gemaakte keuzes moeten worden onderbouwt;
 - b. Indien er sprake is van concrete aanwijzingen van de aanwezigheid van ontplofbare oorlogsresten, wordt de conclusie VERDACHT gerapporteerd;
 - c. Indien er geen sprake is van concrete aanwijzingen van de aanwezigheid van ontplofbare oorlogsresten, wordt de conclusie ONVERDACHT gerapporteerd.
2. Indicaties/contra-indicaties dienen een locatiewerwijzing te hebben, aangezien deze essentieel is om te bepalen of de informatie relevant is voor de aanwezigheid van ontplofbare oorlogsresten in het onderzoeksgebied. Voor de locatiewerwijzing gelden de volgende uitgangspunten:
 - a. indicaties/contra-indicaties moeten worden vertaald naar een locatie in de huidige topografie;
 - b. waar sprake is van onduidelijkheid/onbetrouwbaarheid in de locatiewerwijzing, wordt dit gedocumenteerd;
 - c. bij gebruikmaking van indicaties/contra-indicaties uit geschreven bronnen, dient de locatiewerwijzing uit het bronbestand in de rapportage ongewijzigd te worden overgenomen.
3. Bij de classificatie van objecten op luchtfoto's dient de validiteit van de classificatie vastgelegd te worden in de volgende twee niveaus van betrouwbaarheid.
 - a. Bevestigd: betrouwbaarheid grenst aan zekerheid. De waarneming kan worden bevestigd met een tweede bron (betrouwbaarheid 99%);
 - b. Waarschijnlijk: de luchtfoto-analisten zijn overwegend zeker van de validiteit van de classificatie van het object (betrouwbaarheid 50 % of hoger).
 - c. Mogelijk: de luchtfoto-analisten zijn overwegend onzeker van de validiteit van de classificatie van het object (betrouwbaarheid lager dan 50 %).

De betrouwbaarheid van de classificatie wordt per object vastgelegd. Indien een object met de betrouwbaarheid "mogelijk" invloed uitoefent op de afbakening van het verdachte gebied, wordt dit duidelijk in de rapportage beschreven.

4. De interpretatie van luchtfoto's uit het tijdvak 1940-1945 vindt als volgt plaats:

- a. De organisatie rapporteert de wijze waarop de luchtfoto-beelden zijn geoptimaliseerd voor interpretatie;
 - b. De organisatie interpreteert de geselecteerde luchtfoto's ten minste op schade aan het landschap als gevolg van oorlogshandelingen en de indicaties zoals genoemd in bijlage 2;
 - c. Bij de interpretatie dienen aantoonbaar ten minste twee deskundigen ter zake luchtfoto-interpretatie te worden betrokken, zowel betreffende de classificatie van objecten als het betrouwbaarheidsniveau zoals bedoeld onder punt 3.
5. De conclusie wordt vastgesteld op basis van indicaties en/of contra-indicaties waarvan de betrouwbaarheid door de organisatie is getoetst door het stellen van de onderstaande vragen.
- a. Betreft het informatie uit een primaire bron of uit een secundaire bron?;
 - b. Kan de informatiebron op zichzelf als betrouwbaar worden beschouwd aangaande de feiten die de bron vermeldt?;
 - c. Komt de informatie uit een bron overeen met informatie over dezelfde -(contra-)indicatie?;
 - d. Aan de hand van de antwoorden op deze vragen wordt de betrouwbaarheid van de bron geëvalueerd. Indien een informatiebron of informatie welke doorslaggevend is voor de conclusie VERDACHT als overwegend onbetrouwbaar wordt beschouwd, dient dit in de rapportage te worden vastgelegd.
6. Bij het vaststellen van de conclusie VERDACHT/ONVERDACHT voor het onderzoeksgebied of een deel daarvan worden de volgende uitgangspunten gehanteerd:
- a. De conclusie VERDACHT wordt gehanteerd indien op basis van de beoordeling van indicaties en contra-indicaties er volgens een onderbouwde inschatting van de organisatie voor het gehele of een gedeelte van het onderzoeksgebied sprake is van de mogelijke aanwezigheid van ontplofbare oorlogsresten;
 - b. De conclusie ONVERDACHT wordt gehanteerd voor dat deel van het onderzoeksgebied dat niet als verdacht gebied wordt aangemerkt.
7. Het verdachte gebied wordt horizontaal en verticaal afgebakend, gespecificeerd per hoofdsoort van mogelijke ontplofbare oorlogsresten. Daarbij worden de volgende uitgangspunten gehanteerd:
- a. Bij de horizontale afbakening van het verdachte gebied wordt bijlage 2 als richtlijn gehanteerd. Hiervan mag alleen gemotiveerd worden afgeweken en gemaakte keuzes moeten worden onderbouwd.
 - b. Uitgangspunten verticale afbakening:
 - i. bij het bepalen van de verticale afbakening per hoofdsoort dient specifiek rekening te worden gehouden met in ieder geval: bodemtype, gewicht en kaliber/diameter van ontplofbare oorlogsresten;
 - ii. voor het berekenen van de indringingsdiepte van afwerpmunitie wordt gebruik gemaakt van een rekenmethode. Indien de verwachte ontplofbare oorlogsresten in de catalogus van het ontwerp Voorschrift Bepaling Indringingsdiepte Conventionele Explosieven (Deltares, 1210497-000, 2015), aanwezig zijn dient tenminste deze rekenmethode gebruikt te worden. Bevinden de verwachte ontplofbare oorlogsresten niet in de catalogus, wordt beschreven en gemotiveerd welke rekenmethode wel is gebruikt. Indien naast de "Deltares methode" andere rekenmethoden worden toegepast, worden de verschillen tussen beide methoden en de uitkomsten daarvan in de rapportage verklaard;
 - iii. indien sprake is van grondverzet/grondroering in de periode 1945 tot heden, wordt op basis daarvan bepaald of, en zo ja tot welke diepte minus huidig maaiveld/huidige (water)bodem en ten opzichte van NAP de aanwezigheid van ontplofbare oorlogsresten kan worden uitgesloten;
 - iv. de verticale afbakening wordt uitgedrukt in de diepte ten opzichte van NAP, en als dat niet mogelijk is, wordt dit uitgedrukt in de diepte ten opzichte van de maaiveldhoogten ten tijde van WOII.

- c. Uitgangspunten horizontale afbakening:
- i. bij de horizontale afbakening van het verdachte gebied wordt, op basis van het beschikbare bronnenmateriaal, de geografische tolerantie gerapporteerd en bij een geografische tolerantie van meer dan 10 meter wordt de reden daarvan gemotiveerd;
 - ii. voor luchtfoto's wordt de wijze waarop dit is gegeorefereerd beschreven;
 - iii. het verdachte gebied wordt weergegeven op een wijze waardoor de positie ten opzichte van het coördinatensysteem van de Rijksdriehoeksmeting (RD) nauwkeurig te herleiden is;
 - iv. indien de afstanden die zijn gebruikt bij de horizontale afbakening een basis hebben in wetenschappelijk of empirisch onderzoek, wordt voor dit onderzoek een voor derden herleidbare bronvermelding gegeven;
 - v. indien de afstanden die zijn gebruikt bij de horizontale afbakening arbitrair bepaald zijn, wordt dit als zodanig in de rapportage benoemd.
- d. De verschijningsvorm van mogelijk aanwezige ontplofbare oorlogsresten wordt vastgesteld en gerapporteerd.

Bijlage 2 Vaststellen verdacht gebied en afbakening in vooronderzoek (CS-VROO)

Deze bijlage maakt onderdeel uit van hoofdstuk 3 van de Nadere bepalingen voor het beoordelen van bronnenmateriaal en afbakening van verdacht gebied behorende bij het Certificatieschema Vooronderzoek en Risicoanalyse ontplofbare oorlogsresten en wordt gebruikt om te beoordelen of er concrete aanwijzingen zijn van de aanwezigheid van ontplofbare oorlogsresten (verdacht of onverdacht) en voor de horizontale afbakening van het verdachte gebied. Hiervan mag alleen gemotiveerd worden afgeweken.

Deze bijlage bevat per indicatie een uitgebreide opsomming van factoren waarmee de onderzoeker rekening moet houden bij de beoordeling of sprake is van een verdacht gebied, en zo ja, bij de afbakening van dit gebied.

Naast deze uitgangspunten die door de onderzoeker worden toegepast, is een 'referentiekader' opgesteld met gedeelde kennis, uitgangspunten en referentiedocumenten. Dit is een meer dynamisch deel en dat valt buiten dit certificatieschema.

Beoordelen bronnenmateriaal conflictperiode

Militair object

Indicatie	Militair object
<p>Algemene omschrijving</p>	<p>Gebouw, bouwwerk of cluster van gebouwen en/of bouwwerken, al dan niet voorzien van wapens en/of OO, dat dient ter verdediging, voor logistieke doeleinden of voor de huisvesting van militairen in oorlogstijd.</p> <p>Militaire gebouwen/bouwwerken kunnen worden onderverdeeld in drie categorieën:</p> <ul style="list-style-type: none"> • veldversterkingen (lichte constructie van hout, grond e.d.); • zware versterkingen (ongewapend/licht gewapend beton, baksteen/beton combinaties); • duurzame versterking (zwaar gewapend beton, eventueel met stalen pantsersdelen). <p>Een niet-limitatieve opsomming van objecten waaraan kan worden gedacht:</p> <ul style="list-style-type: none"> • wapenopstelling; • geschutopstelling; • barak; • munitieopslag, al dan niet in open veld; • zoeklichtopstelling; • radaropstelling; • gevechtloopgraaf; • communicatieloopgraaf; • schuilloopgraaf; • schuttersput; • mangat; • tankgracht- of geul; • bunker, in de vorm van zware of duurzame versterking; • kampement; • obstakel, zoals prikkeldraadversperring, wegafzetting, drakentand, palenveld tegen luchtlandingen, net tegen torpedo's en afgezonken schip; • een verdedigingswerk bestaande uit meerdere objecten.
<p>Uitgangspunten voor het beargumenteerd aanmerken en afbakenen van verdacht gebied</p>	<p>Bij het vaststellen of de indicatie leidt tot de conclusie VERDACHT of ONVERDACHT en bij de horizontale afbakening van het verdachte gebied wordt ten minste rekening gehouden met de volgende factoren:</p> <ul style="list-style-type: none"> • de aard/functie van het object; • of het object onderdeel vormde van een groter geheel; • het aantal vermoedelijk aanwezige OO ter plaatse van het militair object gedurende het gebruik daarvan; • de vermoedelijke locatie in of nabij het object waar OO werden opgeslagen; • tijdstip en reden van het verlaten van het militair object (bijvoorbeeld: voordat de bevrijding plaatsvond, opmars vijandelijke troepen, algehele capitulatie, verplaatsen van wapens); • informatie over het opruimen van het militaire object en/of de daar aanwezige OO; • welke voor de hand liggende dumplocaties er in de nabijheid van het object aanwezig zijn geweest. • of er aanwijzingen zijn dat OO zijn aangetroffen op de locatie van het object of in de nabijheid daarvan, en zo ja, welke relatie deze OO heeft/hebben met de bekende aard/functie van het object.

Mijnenveld

Indicatie	Mijnenveld
Algemene omschrijving	Geregistreerd mijnenveld of gebied waar ooit de aanwezigheid van landmijnen is vermoed.
Uitgangspunten voor het beargumenteerd aanmerken en afbakenen van verdacht gebied	<p>Bij het vaststellen of de indicatie leidt tot de conclusie VERDACHT of ONVERDACHT en bij de horizontale afbakening van het verdachte gebied wordt ten minste rekening gehouden met de volgende factoren:</p> <ul style="list-style-type: none"> • het aantal en type gelegde mijnen; • het aantal en type geruimde mijnen; • of het mijnenveld meerdere keren op aanwezigheid van mijnen is onderzocht; • de nauwkeurigheid van de aangegeven begrenzing van het mijnenveld; • verschijningsvorm; • welke voor de hand liggende dumplocaties er in de nabijheid van het mijnenveld aanwezig zijn geweest; • of er aanwijzingen zijn dat OO zijn aangetroffen op de locatie van het mijnenveld of in de nabijheid daarvan, en zo ja, welke relatie deze OO heeft/hebben met het mijnenveld.

Dumplocatie van OO

Indicatie	Dumplocatie van OO
Algemene omschrijving	Informatie dat op een specifieke locatie OO in de landbodem en/of waterbodem zijn gedumpt met als doel OO te verwijderen of te verbergen.
Uitgangspunten voor het beargumenteerd aanmerken en afbakenen van verdacht gebied	<p>Bij het vaststellen of de indicatie leidt tot de conclusie VERDACHT of ONVERDACHT en bij de horizontale afbakening van het verdachte gebied wordt ten minste rekening gehouden met de volgende factoren:</p> <ul style="list-style-type: none"> • het type of de typen OO die zijn gedumpt; • losse OO of verpakt; • wijze van dumping (met vrachtwagen, met de hand, vanaf een vaartuig); • locatie van dumping (land/water); • de verplaatsing van OO in het water en de ophoping bij obstakels in het water ingeval van dumping van OO in water.

Vliegtuigcrash

Indicatie	Vliegtuigcrash
Algemene omschrijving	Het neerkomen van (delen van) een militair vliegtuig, niet zijnde een geslaagde (nood)landing.
Uitgangspunten voor het beargumenteerd aanmerken en afbakenen van verdacht gebied	<p>Bij het vaststellen of de indicatie leidt tot de conclusie VERDACHT of ONVERDACHT en bij de horizontale afbakening van het verdachte gebied wordt ten minste rekening gehouden met de volgende factoren:</p> <ul style="list-style-type: none"> • of er aanwijzingen zijn dat er onderdelen van het toestel (of delen daarvan) in de bodem of op/in de waterbodem zijn achtergebleven, en zo ja: • de bekende locatie(s) van neerkomen; • de OO die aan boord waren bij neerkomen; • de toestand van het toestel bij neerkomen; • schadebeeld; • de bergingswerkzaamheden die in de verschillende tijdvakken (in de directe nasleep van de crash, direct na de bevrijding en daarna) hebben plaatsgevonden; • de ondergrondse verplaatsing van het toestel of delen daarvan; • of er aanwijzingen zijn dat OO zijn aangetroffen op de crashlocatie, en zo ja, welke relatie deze OO heeft/hebben met de crash; • de mogelijke aanwezigheid van stoffelijke resten, milieukundige bodemverontreiniging (zoals brandstof) en archeologisch erfgoed.

Vernielingslading

Indicatie	Vernielingslading
Algemene omschrijving	Vernielingslading (al dan niet in werking gesteld)
Uitgangspunten voor het beargumenteerd aanmerken en afbakenen van verdacht gebied	<p>Bij het vaststellen of de indicatie leidt tot de conclusie VERDACHT of ONVERDACHT en bij de horizontale afbakening van het verdachte gebied wordt ten minste rekening gehouden met de volgende factoren:</p> <ul style="list-style-type: none"> • gebruikte OO als vernielingslading; • de aard van het te vernietigen object, zoals gebouwen, bruggen en wegen; • de (locatie van) de plaatsing van de vernielingslading ten opzichte van het te vernietigen object; • of de lading (gedeeltelijk) in werking is gesteld en of daardoor een deel van de vernielingslading is verplaatst; • schadebeeld; • opruimwerkzaamheden ter plaatse van het vernietigde object;

Indicatie	Vernielingslading
	<ul style="list-style-type: none"> • of er aanwijzingen zijn dat OO zijn aangetroffen op de locatie van het te vernietigen object, of in de nabijheid daarvan.

(Ongecontroleerde) massa explosie/vernietigingslocatie

Indicatie	(Ongecontroleerde) massa explosie/vernietigingslocatie
Algemene omschrijving	(Sympathische) detonatie van een explosievenvoorraad zoals bijvoorbeeld een munitieopslag of munitietrein of een locatie waar OO vernietigd zijn.
Uitgangspunten voor het beargumenteerd aanmerken en afbakenen van verdacht gebied	<p>Bij het vaststellen of de indicatie leidt tot de conclusie VERDACHT of ONVERDACHT en bij de horizontale afbakening van het verdachte gebied wordt ten minste rekening gehouden met de volgende factoren:</p> <ul style="list-style-type: none"> • de locatie waar de explosie(s) heeft/hebben plaatsgevonden (primaire detonatiehaard); • de wijze waarop de explosie(s) tot stand is/zijn gekomen (bijv. beschieting, ongeval of gecontroleerde detonatie); • de voorziening waarin de OO waren ondergebracht/gelegen ten tijde van de explosie (bijvoorbeeld een gebouw, een open munitieopslagvoorziening, een springput waarin de OO zijn ingegraven, aan boord van trein/vrachtwagen/schip); • de terreineigenschappen/geografische omstandigheden van het gebied waar de explosie/vernietiging heeft plaatsgevonden; • de hoofdsort, subsoort, type en aantal/hoeveelheid van de opgeslagen/aanwezige bij de explosie betrokken OO; • het tijdsbestek waarin de massa-explosie/munitievernietiging heeft plaatsgevonden; • of er aanwijzingen zijn dat OO zijn aangetroffen in de omgeving van de (ongecontroleerde) massa explosie/vernietigingslocatie, en zo ja, of deze OO een relatie heeft/hebben met de explosie; • de locaties waar als gevolg van de explosie weggeslingerde OO zijn beland en de spreiding ervan; • de vraag of weggeslingerde OO direct na de explosie aan de oppervlakte is/zijn gebleven of is/zijn ingedrongen in de bodem; • de zorgvuldigheid waarmee eventuele ruimingen kort na de explosie hebben plaatsgevonden en onder welke omstandigheden/condities dat is gebeurd.

Artilleriebeschieting

Indicatie	Artilleriebeschieting
Algemene omschrijving	Beschieting door grondgebonden geschut, mortieren of grondgebonden (meervoudige) raketwerpsystemen of beschieting door scheepsgeschut.
Uitgangspunten voor het beargumenteerd aanmerken en afbakenen van verdacht gebied	<p>Bij het vaststellen of de indicatie leidt tot de conclusie VERDACHT of ONVERDACHT en bij de horizontale afbakening van het verdachte gebied wordt ten minste rekening gehouden met de volgende factoren:</p> <ul style="list-style-type: none"> • het soort en kaliber granaat; • de locatie van waar is geschoten; • de nauwkeurigheid waarmee het doel is geregistreerd; • de afstand waarover is geschoten; • de locaties en spreiding van granaatinslagen; • type beschieting (bijvoorbeeld: storingsvuur, uitwerkingsvuur, afsluitingsvuur); • intensiteit van de beschieting (bijvoorbeeld: aantal vuurstoten, duur van de vuurstoten, aantal granaten per vuurstoot, totaal aantal verschoten granaten); • periode waarbinnen beschietingen hebben plaatsgevonden (uren, dagen, maanden, enz.); • of de beschieting werd uitgevoerd met een waarnemer; • of er vooraf is ingeschoten; • of er OO zijn aangetroffen in het kennelijk beschoten gebied, of in de nabijheid daarvan, en zo ja, of deze OO een relatie heeft/hebben met de beschieting.

Raketbeschieting door jachtbommenwerpers

Indicatie	Raketbeschieting door jachtbommenwerpers
Algemene omschrijving	Raketbeschieting door jachtbommenwerpers, in de Nederlandse praktijk doorgaans door Hawker Typhoons.
Uitgangspunten voor het beargumenteerd aanmerken en afbakenen van verdacht gebied	<p>Bij het vaststellen of de indicatie leidt tot de conclusie VERDACHT of ONVERDACHT en bij de horizontale afbakening van het verdachte gebied wordt ten minste rekening gehouden met de volgende factoren:</p> <ul style="list-style-type: none"> • de bekende locaties en spreiding van raketinslagen, zoals gebleken uit de inventarisatie van het bronnenmateriaal; • het aantal verschoten raketten per toestel; • het aantal aantoonbaar gedetoneerde raketten; • informatie over de na de raketbeschieting door de autoriteiten geregistreerde blindgangers (indien beschikbaar); • het maximale aantal nog aanwezige blindgangers;

Indicatie	Raketbeschieting door jachtbommenwerpers
	<ul style="list-style-type: none"> • het verwachte aantal blindgangers; • type jachtbommenwerper; • vliegrichting ten tijde van het afvuren van de raketten; • wijze van verschieten (het verschieten van alle raketten in één of meerdere salvo's); • eventuele andere bekende gegevens over de toegepaste tactiek; • verwachte of maximale horizontale ondergrondse verplaatsing van de raket direct na inslag; • of er aanwijzingen zijn dat CE zijn aangetroffen in de omgeving van de beschieting, en zo ja, of deze OO een relatie heeft / hebben met de beschieting.

Bombardement met brisantbommen

Indicatie	Bombardementen met brisantbommen
Algemene omschrijving	Luchtaanval met inzet van brisante afwerpmunitie, inclusief clusterbommen.
Uitgangspunten voor het beargumenteerd aanmerken en afbakenen van verdacht gebied	<p>Bij het vaststellen of de indicatie leidt tot de conclusie VERDACHT of ONVERDACHT en bij de horizontale afbakening van het verdachte gebied wordt ten minste rekening gehouden met de volgende factoren:</p> <ul style="list-style-type: none"> • de bekende locaties en spreiding van bominslagen; • het aantal afgeworpen bommen per toestel; • het aantal aantoonbaar gedetoneerde bommen; • informatie over de na het bombardement door de autoriteiten geregistreerde blindgangers; • het maximale aantal nog aanwezige blindgangers; • het verwachte aantal blindgangers. • type bommenwerper; • wijze van afwerpen/toegepaste tactiek (zoals een afworp in duikvlucht, een afworp van geringe hoogte of een afworp van grote hoogte, vliegrichting, afworp in salvo ja/nee, als clustermunitie ja/nee); • verwachte of maximale horizontale ondergrondse verplaatsing van de bom direct na inslag; • of er aanwijzingen zijn dat OO zijn aangetroffen in de omgeving van het bombardement, en zo ja, of deze OO een relatie heeft/hebben met het bombardement.

Bombardement met brandbommen

Indicatie	Bombardementen met brandbommen
Algemene omschrijving	Luchtaanval met inzet van afwerpmunitie met een brandlading.
Uitgangspunten voor het beargumenteerd aanmerken en afbakenen van verdacht gebied	<p>Bij het vaststellen of de indicatie leidt tot de conclusie VERDACHT of ONVERDACHT en bij de horizontale afbakening van het verdachte gebied wordt ten minste rekening gehouden met de volgende factoren:</p> <ul style="list-style-type: none"> • de locaties en spreiding van bominslagen; • het aantal vermoedelijk afgeworpen bommen per toestel; • het aantal aantoonbaar aangetroffen brandbommen na het bombardement, al dan niet uitgebrand; • informatie over schade veroorzaakt door brand in het kennelijk getroffen gebied; • het maximale aantal nog aanwezige blindgangers; • het verwachte aantal blindgangers; • type bommenwerper; • wijze van afwerpen/toegepaste tactiek (zoals een afworp van geringe hoogte of een afworp van grote hoogte, vliegrichting, afworp als clustermunitie); • informatie over de windrichting en -snelheid; • of er aanwijzingen zijn dat OO zijn geruimd/aangetroffen in het door het bombardement getroffen gebied of in de nabijheid daarvan, en zo ja, welke relatie deze OO heeft/hebben met het bombardement.

Beschieting door vliegtuigen

Indicatie	Beschieting door vliegtuigen
Algemene omschrijving	Beschieting door vliegtuigen met boordwapens/boordgeschut.
Uitgangspunten voor het beargumenteerd aanmerken en afbakenen van verdacht gebied	<p>Bij het vaststellen of de indicatie leidt tot de conclusie VERDACHT of ONVERDACHT en bij de horizontale afbakening van het verdachte gebied wordt ten minste rekening gehouden met de volgende factoren:</p> <ul style="list-style-type: none"> • type vliegtuig; • bewapening waarmee is beschoten; • of het een stilstaand of bewegend doel betrof; • de nauwkeurigheid van de locatie van het getroffen doel; • wijze van beschieten/toegepaste tactiek (waaronder afstand en hoek van het vliegtuig ten opzichte van het doel); • informatie over schade veroorzaakt door de beschieting; • of er aanwijzingen zijn dat OO zijn aangetroffen in het kennelijk beschoten gebied of in de nabijheid daarvan, en zo ja, welke relatie deze OO heeft/hebben met de beschieting.

Inslagpunt van een blindganger (vliegtuigbom)

Indicatie		Inslagpunt van een blindganger (vliegtuigbom)
Algemene omschrijving	Informatie dat op een specifieke locatie een vliegtuigbom is neergekomen die niet (geheel) in werking is getreden, zoals een situatieschets die in de nasleep van een bombardement door de bevoegde instanties is gemaakt.	
Uitgangspunten voor het beargumenteed aanmerken en afbakenen van verdacht gebied	<p>Bij het vaststellen of de indicatie leidt tot de conclusie VERDACHT of ONVERDACHT en bij de horizontale afbakening van het verdachte gebied wordt ten minste rekening gehouden met de volgende factoren:</p> <ul style="list-style-type: none"> • het type vliegtuigbom en het gewicht; • de wijze van afwerpen/toegepaste tactiek; • de nauwkeurigheid van de informatie over het inslagpunt; • de vliegrichting; • de vliegsnelheid; • de afwerphoogte; • de ondergrondse offset; • schadebeeld; • de naoorlogse zoekacties. 	

Inslagpunt van een V1

Indicatie		Inslagpunt van een al dan niet gedetoneerde V1
Algemene omschrijving	Gebied dat is getroffen door de inslag van een V1.	
Uitgangspunten voor het beargumenteed aanmerken en afbakenen van verdacht gebied	<p>Bij het vaststellen of de indicatie leidt tot de conclusie VERDACHT of ONVERDACHT en bij de horizontale afbakening van het verdachte gebied wordt ten minste rekening gehouden met de volgende factoren:</p> <ul style="list-style-type: none"> • de bekende locatie van inslag; • de lanceerlocatie; • de afstand die de V1 heeft afgelegd voordat deze is ingeslagen; • het type V1; • of de V1 na inslag is gedetoneerd; • de verwachte en maximale offset van de V1 direct na inslag; • of de V1 al is geruimd; • de mogelijke bodemverontreiniging door bijvoorbeeld de aanwezigheid van benzeen en brandstof. 	

Inslagpunt van een V2

Indicatie	
Algemene omschrijving	Nog niet ingevuld in het CS-VROO
Uitgangspunten voor het beargumenteed aanmerken en afbakenen van verdacht gebied	

Bijlage 3 Zoektermen gemeente en provinciale archieven

Conform de richtlijnen van het CS-VROO wordt in gemeente en provinciale archieven gezocht naar relevante stukken van en direct na de periode 1940-1945. Bombs Away hanteert daarbij de volgende zoektermen:

Zoek bij archiefinstellingen naar

- Gemeentebestuur/secretarie van de gemeente
- Luchtbescherming(sdienst)
- Gemeentepolitie
- Brandweer
- Gemeentewerken
- Documentatiecollectie Tweede Wereldoorlog
- Schade-Enquête-Commissie
- Gemeentelijk gas-/water-/elektriciteitsbedrijf
- Militair Gezag
- Provinciaal bestuur/Provinciale staten
- Commissaris van de Koningin

Zoektermen in inventarissen

- Bom* (o.a. bom, bommelding, bomruiming, bomschade)
- Mijn* (o.a. mijnenruiming, mijnenopruiming, mijneveld)
- Vlieg* (o.a. vliegtuig, vliegtuigcrash, vliegeraanval)
- Berg* (o.a. berging van een toestel)
- Wrak* (o.a. resten van een vliegtuigwrak)
- Bunk* (o.a. bunker(s))
- Project* (o.a. projectiel)
- Explos* (o.a. explosie, explosieven stoffen)
- Munit* (o.a. munitie, munitieruiming, munitieopslag, munitieontploffing)
- Ontploff* (o.a. ontploffing, ontplofbare stoffen)
- Ruim* (o.a. ruiming, ruimen, ruimrapport)
- Oorlog* (o.a. oorlog, oorlogsschade, oorlogsgeweld, oorlogshandelingen)
- Schade* (schade, schademelding, schadebedrag, schadevergoeding)
- Beschadi* (o.a. beschadiging)
- Bevrijd* (o.a. bevrijding, bevrijdingsgevechten)
- Bezet* (o.a. bezet, bezetting, bezetters)
- Duits* (o.a. Duits, Duitsland)
- Geallieerd* (o.a. geallieerden, geallieerde eenheden)
- Brit* (o.a. Britten, Britse eenheden)
- Amerika* (o.a. Amerikanen, Amerikaanse eenheden)
- Canad* (o.a. Canadezen, Canadese eenheden)
- Grana* (o.a. granaat, granaatvuur, granaatinslag, granaatschade)
- Verded* (o.a. verdediging, verdedigingswerk)
- Lucht* (o.a. luchtbescherming, luchtbeschermingsdienst, luchtaanval, luchtverkeer)
- Brand* (o.a. brandweer, brandmelding, brandrapport)
- Gevecht* (o.a. gevechten, gevechtshandelingen)
- Huis* (o.a. huisnummering)
- Vernum* (o.a. vernummering)
- Omnum* (o.a. omnummering)
- Hernum* (o.a. hernummering)
- Nummer* (o.a. nummers, nummering)
- Dag* (o.a. dagrapporten luchtbeschermingsdienst)
- Nacht* (o.a. nachtrapporten luchtbeschermingsdienst)
- Rapport* (o.a. rapporten (omtrent OO-gerelateerde zaken))
- Schie* (o.a. schietoefening, beschieting)
- Crash (o.a. crash van vliegtuigen)
- V.1* of V1* (o.a. V.1 of V1-ruiming)
- V.2* of V2* (o.a. V.2 of V2-ruiming)

- Aanval* (o.a. aanval, aanvallen)
- Polit* (o.a. positionele rapporten, politie)
- Milit* (o.a. militaire aangelegenheden)

Overigen

- Zoeken naar stukken uit de periode 1940-1945
- Zoeken naar archiefblokken uit de decennia na 1945

Bijlage 4 Dekking geraadpleegde luchtfoto's

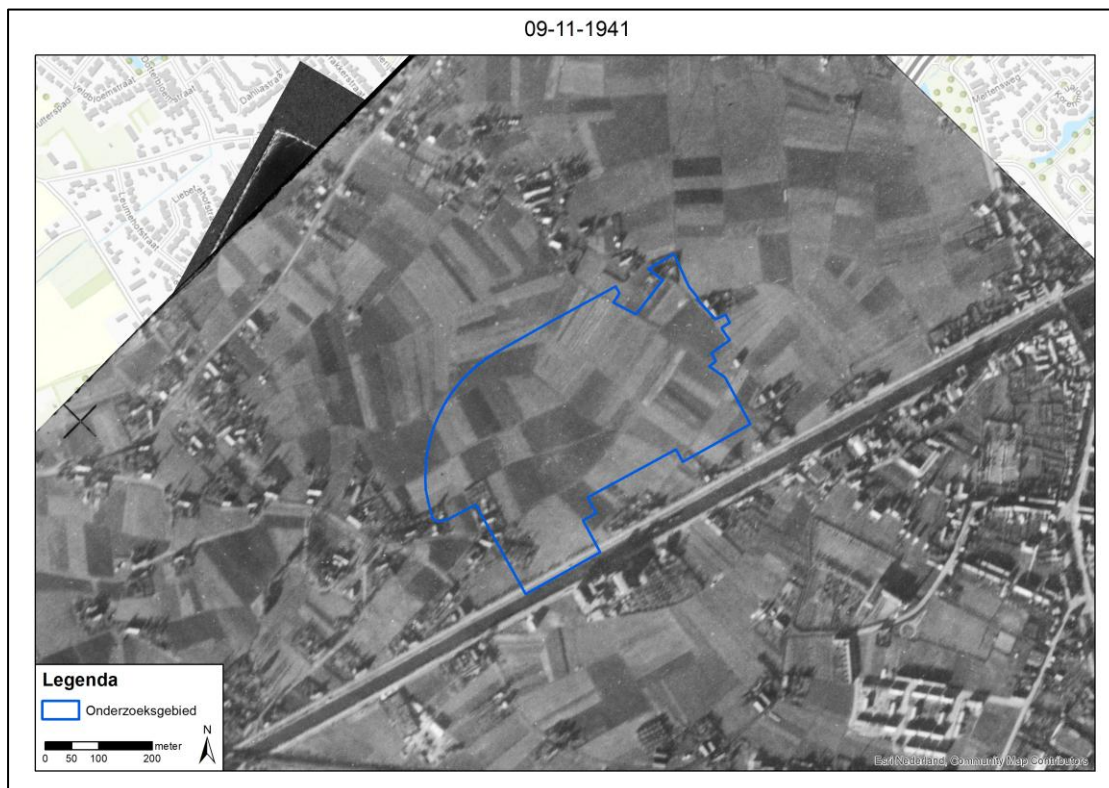
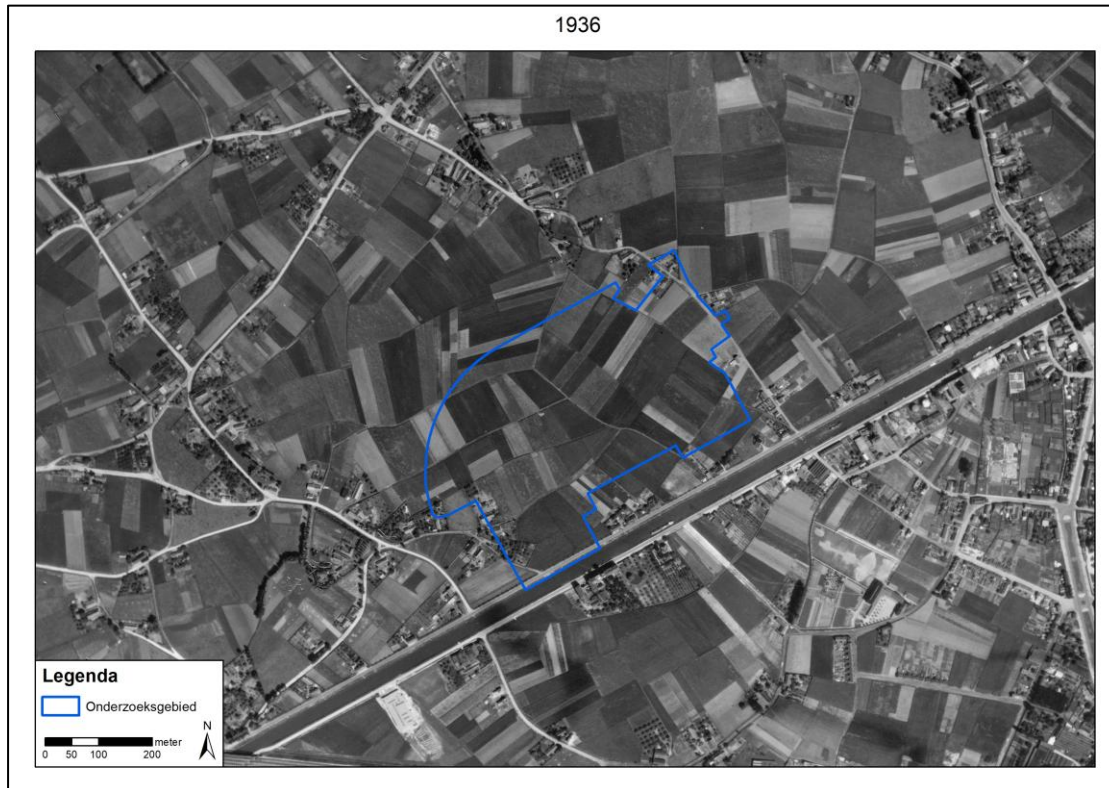

24-05-1944

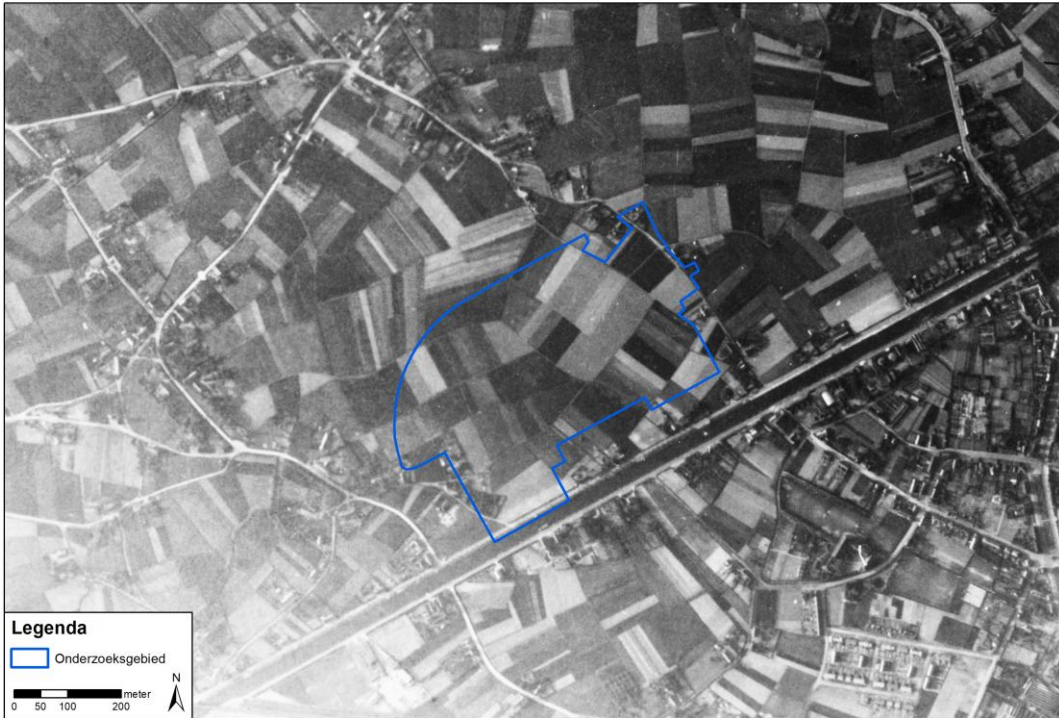

14-07-1945

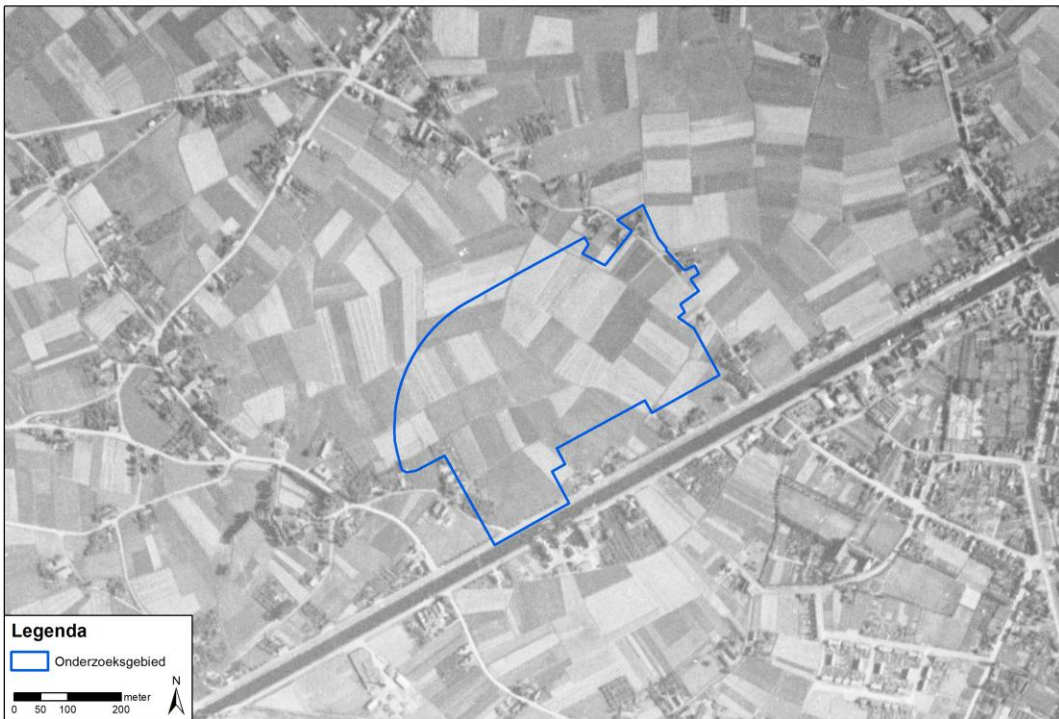

Bijlage 5 A1 Inventarisatiekaart (losbladig en digitaal)

Bijlage 6 A1 Bodembelastingkaart OO (losbladig en digitaal)



Certificaat

voor het kwaliteitsmanagementsysteem volgens
NEN-EN-ISO 9001:2015



De certificatie instelling TÜV NORD Nederland bevestigt hiermee dat de certificatie heeft plaatsgevonden volgens haar certificatiereglement voor de organisatie

Bombs Away B.V.
Maliebaan 74
3581 CV Utrecht

Het managementsysteem en de toepassing daarvan voldoet aan de eisen van de norm.
De certificatie is onderworpen aan een jaarlijkse evaluatie door TÜV NORD Nederland.

Toepassingsgebied

Het uitvoeren van onderzoek en het analyseren van risico's bij opsporing van ontplofbare oorlogsresten.
Het voeren van adviesgesprekken en het begeleiden van opsporingen van ontplofbare oorlogsresten.

Registratienummer 30561-2.2

Certificaat geldig van 16-05-2024
Certificaat geldig tot 22-08-2025
Datum eerste certificatie 11-10-2019

Dhr. E.W.A.C. Franken
Managing Director

TÜV NORD Nederland B.V.
Ekkersrijt 4401, 5692 DL Son en Breugel
tuv.nl

TÜV®



TUVNORDGROUP



Certificaat

voor het kwaliteitssysteem volgens

Vooronderzoek en Risicoanalyse ontplofbare oorlogsresten



De certificatie instelling TÜV NORD Nederland verklaart hiermee dat het gerechtvaardigd vertrouwen bestaat dat het gehanteerde kwaliteitssysteem voldoet aan de eisen uit het bovengenoemde certificatieschema en dat de certificatie heeft plaatsgevonden volgens haar certificatiereglement voor de organisatie

Bombs Away B.V.
Maliebaan 74
3581 CV Utrecht

Dit certificaat is afgegeven op basis van het Certificatieschema Vooronderzoek en Risicoanalyse ontplofbare oorlogsresten, vastgesteld d.d. 29 januari 2021, waarmee voldaan wordt aan de kaderbepalingen van het Arbeidsomstandighedenbesluit.

De eisen in dit certificatieschema hebben betrekking op het kwaliteitssysteem van de organisatie inzake het Vooronderzoek en de Risicoanalyse van ontplofbare oorlogsresten. De certificatie is onderworpen aan een jaarlijkse evaluatie door TÜV NORD Nederland.

Toepassingsgebied

Deelgebied: Vooronderzoek ontplofbare oorlogsresten.
Deelgebied: Risicoanalyse ontplofbare oorlogsresten.

Registratienummer 30561-3.1
KvK nummer 53705165

Certificaat geldig van 27-05-2024
Certificaat geldig tot 27-05-2027
Datum eerste certificatie 08-07-2021

Dhr. E.W.A.C. Franken
Managing Director

TÜV NORD Nederland B.V.
Ekkersrijt 4401, 5692 DL Son en Breugel
tuv.nl

TÜV®

**TÜVNORDGROUP**