



BESCHOUWING EXTERNE VEILIGHEID

WONINGBOUWPLAN JEAN AMENTSTRAAT, TUNGELROY

Opdrachtgever:	Bots Bouwgroep
Projectnr:	BOT010
Datum:	13 maart 2025

BESCHOUWING EXTERNE VEILIGHEID

WONINGBOUWPLAN JEAN AMENTSTRAAT, TUNGELROY

Opdrachtgever: Bots Bouwgroep
Projectnr: BOT010
Rapportnr: 20250313-BOT010-RAPEV 1.0
Status: Definitief
Datum: 13 maart 2025

Opsteller:



Verificatie:



Validatie:



T 088 - 33 66 333
F 088 - 33 66 099
E info@kragten.nl

© 2025 Kragten
Niets uit dit rapport mag worden veeleenvoudigd en/of openbaar gemaakt door middel van druk, fotokopie, microfilm of op welke andere wijze dan ook zonder voorafgaande toestemming van Kragten. Het is tevens verboden informatie en kennis verwerkt in dit rapport ter beschikking te stellen aan derden of op andere wijze toe te passen dan waaraan in de overeenkomst toestemming wordt verleend.



INHOUDSOPGAVE

1	INLEIDING.....	4
2	WETTELIJK KADER.....	5
2.1	Plaatsgebonden risico.....	5
2.2	Aandachtsgebieden.....	5
2.3	Voorschriftgebieden.....	6
2.4	Belemmeringengebied buisleidingen gevaarlijke stoffen	6
3	UITWERKING OMGEVINGSVEILIGHEID.....	7

1 INLEIDING

In opdracht van Bots Bouwgroep is door Kragten een inventarisatie uitgevoerd van de externe veiligheidsrisico's ten behoeve van de ontwikkeling van een woningbouwplan gelegen aan de Jean Amentstraat te Tungelroy, binnen de gemeente Weert. Voor het plan dient een ruimtelijke planologische procedure doorlopen te worden. Binnen omgevingsveiligheid is externe veiligheid één van de te beschouwen aspecten.

De ligging van het plangebied (rode arcering) is in de onderstaande afbeelding weergegeven.



Afbeelding 1 Globale ligging plangebied (bron: PDOK)

In het kader van het onderzoek naar het planvoornemen dienen de externe veiligheidsrisico's ten gevolge van activiteiten in de directe omgeving te worden geïnventariseerd. Externe veiligheidsrisico's kunnen ontstaan door het transport van gevaarlijke stoffen door buisleidingen en over transportroutes (weg, spoor en water) en het gebruik of de opslag van gevaarlijke stoffen.

2 WETTELIJK KADER

2.1 Plaatsgebonden risico

Het plaatsgebonden risico is de kans op overlijden van een onbeschermd en continu aanwezig persoon buiten de begrenzing van de locatie waar een activiteit wordt verricht, als rechtstreeks gevolg van een ongewoon voorval veroorzaakt door die activiteit.

Voor kwetsbare en zeer kwetsbare gebouwen en kwetsbare locaties betreft de kans van 1 op de 1.000.000 (PR 10^{-6}) een grenswaarde, met uitzondering van kwetsbare en zeer kwetsbare gebouwen op een locatie die parallel aan een tunnel is gelegen of boven een tunnel waardoor het vervoer van brandbare gasen in bulkhoeveelheden en ontplofbare stoffen niet is toegestaan.

Voor de afstanden wordt verwezen naar bijlage VII behorende bij het Besluit kwaliteit leefomgeving (Bkl). In artikel 5.9 van het Bkl wordt aangegeven tot waar deze afstanden gelden.

2.2 Aandachtsgebieden

Aandachtsgebieden zijn gebieden die zichtbaar maken waar mensen binnenshuis, zonder aanvullende maatregelen, onvoldoende beschermd kunnen zijn tegen de gevolgen van ongevallen met gevaarlijke stoffen. De aandachtsgebieden zijn een kenmerk van een activiteit met externe veiligheidsrisico's.

Er zijn drie typen aandachtsgebieden die onderscheid maken tussen drie gevaren:

- Brandaandachtsgebied (BAG) is de locatie begrensd door de afstand, waar als gevolg van een ongewoon voorval dat leidt tot een plasbrand of fakkelbrand, de warmtestraling ten hoogste 10 kW/m² is
- Explosieaandachtsgebied (EAG) is de locatie begrensd door de afstand, waar als gevolg van een ongewoon voorval dat leidt tot:
 - a. een kokende vloeistof-gasexpansie-explosie (BLEVE) de warmtestraling ten hoogste 35 kW/m² is
 - b. een explosie, anders dan onder a, de overdruk ten hoogste 10 kPa is.
- Gifwolkaandachtsgebied (GAG) is de locatie begrensd door de afstand, waar als gevolg van een ongewoon voorval dat leidt tot een gifwolk, personen in een gebouw overlijden door blootstelling aan ten hoogste bij ministeriële regeling vastgestelde concentratie van een gevaarlijke stof gedurende een daarbij aangegeven periode.

Ten aanzien van het gifwolkaandachtsgebied dienen aangewezen Omgevingsdiensten¹ middels een berekening aan te tonen wat de werkelijke grens van het gifwolkaandachtsgebied is.

Voor wegen, spoorwegen en binnenwateren zijn bij ministeriële regeling de navolgende afstanden aangewezen voor het aandachtsgebied:

- Brandaandachtsgebied: 30 meter
- Explosieaandachtsgebied: 200 meter
- Gifwolkaandachtsgebied: 300 meter

Voor een overzicht van de aan te houden afstanden voor de overige activiteiten met vastgestelde afstanden wordt verwezen naar bijlage VII van het Bkl.

¹ Invoering aangepaste berekeningswijze aandachtsgebieden, Ministerie van Infrastructuur en Waterstaat, d.d. 21 december 2023

Binnen het aandachtsgebied moet rekening gehouden worden met het groepsrisico. Hierbij gaat het om de kans dat 10 personen of meer per jaar overlijden als rechtstreeks gevolg van een incident binnen een aandachtsgebied. Gewaarborgd dient te worden dat maatregelen getroffen zijn ter bescherming van personen in die gebouwen en op die locaties of dat het aantal doorgaans aanwezige personen of de tijd dat die personen aanwezig zijn beperkt is.

2.3 Voorschriftengebieden

Binnen een aandachtsgebied kunnen door gemeenten voorschriftengebieden aangewezen worden. In dit deel van het aandachtsgebied gelden aanvullende bouweisen voor nieuwbouw en vervangende nieuwbouw van beperkt kwetsbare, kwetsbare en zeer kwetsbare gebouwen.

Locaties voor zeer kwetsbare gebouwen in een brand- of explosieaandachtsgebied moeten altijd aangewezen worden als voorschriftengebied.

De aanvullende bouweisen gelden niet voor bestaande gebouwen die binnen een voorschriftengebied liggen.

De maatregelen voor brand- en explosievoorschriftengebieden zijn opgenomen in paragraaf 4.2.14 van het Besluit bouwwerken leefomgeving (Bbl).

2.4 Belemmeringengebied buisleidingen gevaarlijke stoffen

Een belemmeringengebied buisleiding is het gebied aan weerszijden van een buisleiding, gemeten vanuit het hart van de buisleiding, tot een afstand van:

- 5 meter
- 4 meter, als door de buisleiding aardgas vervoerd wordt, met een druk van 1.600 tot en met 4.000 kPa.

Binnen deze afstand is het niet toegestaan kwetsbare gebouwen, tenzij die een functionele binding hebben met de buisleiding, of zeer kwetsbare gebouwen toe te staan.

3 UITWERKING OMGEVINGSVEILIGHEID

Met de uitwerking van het aspect externe veiligheid wordt antwoord gegeven op de vraag in hoeverre externe veiligheidsrisico's in het plangebied worden geaccepteerd en welke maatregelen getroffen zijn om het risico zoveel mogelijk te beperken.

Uit de inventarisatie is gebleken dat het plangebied op ruim 800 meter van buisleiding PPS.2 is gelegen. Het brandaandachtsgebied (BAG) van deze buisleiding reikt niet tot aan het plangebied. Overige risicobronnen zijn niet in de nabijheid aanwezig.

In de onderstaande afbeelding is de globale ligging van het plangebied ten opzichte van de voornoemde risicobron weergegeven.

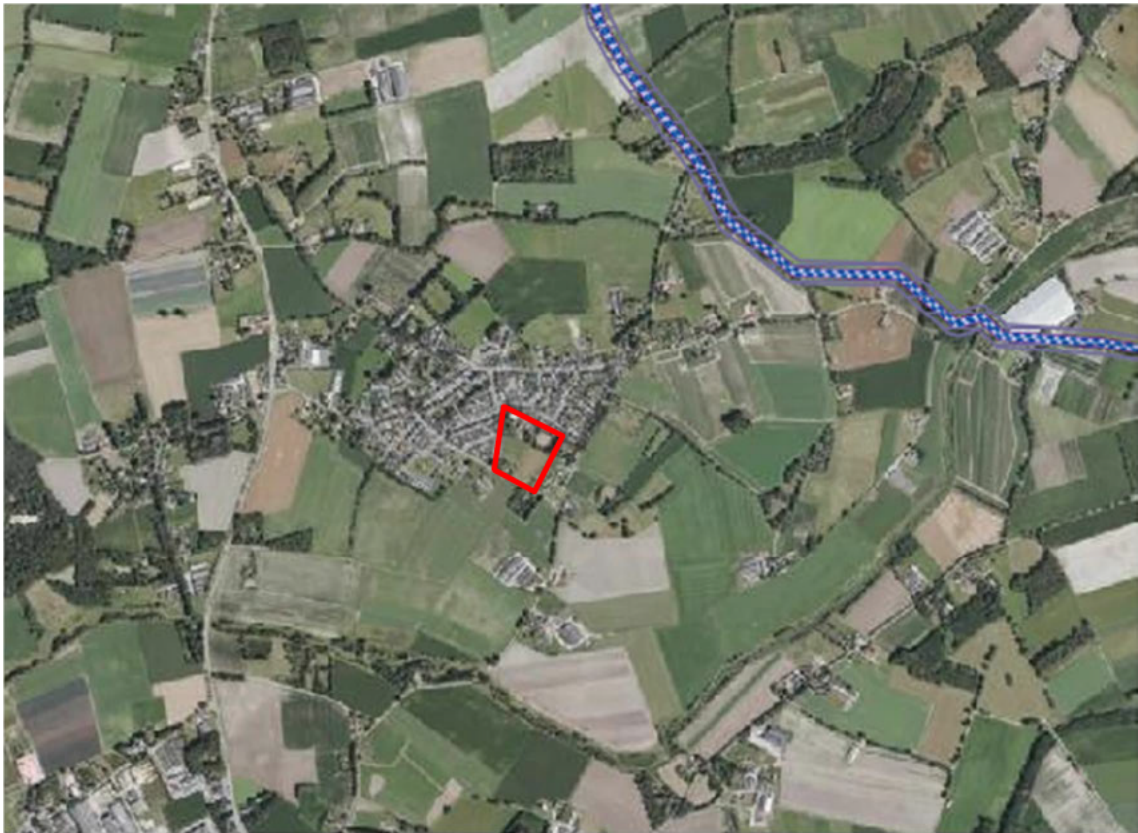

Afbeelding 2 Globale ligging plangebied ten opzichte van risicobron (bron: Atlas Leefomgeving)

Aangezien het plan niet binnen het brandaandachtsgebied van de buisleiding of een ander relevant aandachtsgebied is gelegen, vormt het aspect externe veiligheid geen belemmering voor de planvorming, waardoor nadere uitwerking van dit aspect niet noodzakelijk is.