

Quickscan natuurwetgeving voor de bouw van 15 woningen op locatie Veldje 4 te Voerendaal



**In opdracht van:
Croonenburo5**

24 augustus 2017
ir. J.P.M. Hovens, P.J.C.A op het Veld en ir. G. Hovens

Faunaconsult

Tegelseweg 3
5951 GK Belfeld
Tel: 077-4642999
www.faunaconsult.nl

Quickscan natuurwetgeving voor de bouw van 15 woningen op locatie Veldje 4 te Voerendaal

Opdrachtgever: Croonenburo5
Opstellers/controlle: ir. J.P.M. Hovens / ir. G. Hovens
Veldwerk: ir. J.P.M. Hovens en P.J.C.A. op het Veld

Faunaconsult is lid van het Netwerk Groene Bureaus, de landelijke brancheorganisatie voor kwaliteitsbevordering en belangenbehartiging van ecologische advies- en -onderzoeksbureaus. Het Netwerk Groene Bureaus hanteert een gedragscode die opdrachtgevers en andere belanghebbenden een basis biedt om de leden van het netwerk aan te spreken op de kwaliteit van hun werk en aangeleverde producten.

Inhoud

1	Inleiding.....	3
1.1	Aanleiding	3
1.2	Doel en status van dit document.....	3
1.3	Leeswijzer	3
2	Wet- en regelgeving	5
2.1	Inleiding.....	5
2.2	Bescherming van Natura 2000-gebieden.....	5
2.3	Natuurnetwerk Nederland	5
2.4	Beschermde planten en dieren.....	6
3	Werkwijze	8
3.1	Beschrijving van de werkzaamheden	8
3.2	Werkwijze	8
4	Aanwezige beschermde natuurwaarden	9
4.1	Beschrijving plangebied	9
4.2	Natura 2000-gebieden	9
4.3	Natuurnetwerk Nederland	12
4.4	Overige beschermde gebieden.....	13
4.5	Beschermde planten en dieren.....	14
5	Mogelijke effecten op beschermde natuurwaarden	19
5.1	Natura 2000	19
5.2	Natuurnetwerk Nederland	19
5.3	Beschermde planten en dieren.....	19
6	Conclusies en aanbevelingen.....	21
6.1	Natura 2000	21
6.2	Natuurnetwerk Nederland	21
6.3	Beschermde planten en dieren.....	21
	Literatuur.....	22
	Bijlage 1: Toelichting per beschermingsregime	23

1 Inleiding

1.1 Aanleiding

Croonenburo5 begeleidt de bouw van 15 levensloopbestendige woningen te Voerendaal. Figuur 1 geeft de ligging weer van het plangebied.



Figuur 1. Ligging van het plangebied (weergegeven met rode marker). Bron: Google Maps.

De (voorgenomen) ontwikkelingen hebben aanleiding gegeven voor deze quickscan natuurwetgeving. Hierin is nagegaan welke effecten de ingreep heeft op lokaal voorkomende beschermde flora en fauna. Daarnaast is nagegaan welke invloed de ingreep heeft op beschermde Natura 2000-gebieden en overige beschermde natuurgebieden.

1.2 Doel en status van dit document

Het risico bestaat dat het plangebied deel uitmaakt van leefgebieden van diverse beschermde soorten. Dit document geeft inzicht in de mogelijke knelpunten in het kader van natuurwetgeving en -beleid en mogelijke effecten als gevolg van het project.

Het doel van dit document is om vast te stellen of de natuurwetgeving de geplande ontwikkeling in de weg staat. De ingreep kan een negatief effect hebben op beschermde natuurwaarden (plant- en diersoorten en bijbehorende leefgebieden) en beschermde gebieden. Dit document geeft aan of en welke vervolgstappen noodzakelijk zijn om te voldoen aan de minimale onderzoekinspanning vanuit de Wet natuurbescherming en het Natuurnetwerk Nederland. Daarnaast worden mitigerende (verzachtende) maatregelen aangegeven om significant negatieve effecten op voorhand te voorkomen en daarmee te voldoen aan de natuurwetgeving.

1.3 Leeswijzer

In hoofdstuk 2 wordt een korte beschrijving gegeven van de relevante wet- en regelgeving. Hoofdstuk 3 beschrijft de geplande werkzaamheden en de werkwijze van de inventarisaties van de natuurwaarden. In hoofdstuk 4 worden de resultaten van de beleids- en veldinventarisaties weergegeven. Hoofdstuk 5 beschrijft de effecten van de voorgenomen ingreep op Natura 2000-

gebieden, de in en nabij het plangebied aanwezige natuurwaarden, evenals de mogelijke overtredingen op de Wet natuurbescherming. Hoofdstuk 6 geeft de conclusies en aanbevelingen weer.

2 Wet- en regelgeving

2.1 Inleiding

In dit hoofdstuk wordt een korte toelichting gegeven op de juridische bescherming van de Nederlandse natuur. De Wet natuurbescherming (Wn), die per 1 januari 2017 is ingegaan, vervangt drie wetten: de Natuurbeschermingswet 1998, de Flora- en Faunawet en de Boswet. De Natuurbeschermingswet 1998 zorgde voor de bescherming van (natuur)gebieden en de Flora- en faunawet regelde de bescherming van alle in het wild levende planten- en diersoorten, dus ook buiten de beschermde gebieden. Bij werkzaamheden met betrekking tot ruimtelijke ingrepen, moest worden nagegaan of deze negatieve gevolgen zouden kunnen hebben voor beschermde soorten en/of beschermde gebieden. Bij kap van bomen moest worden bepaald of de Boswet van toepassing was (de Boswet regelde het behoud van bosopstanden of compensatie ervan). De basis van de nieuwe wetgeving blijft in grote lijnen gelijk, al verandert er wel een aantal zaken.

2.2 Bescherming van Natura 2000-gebieden

Natura 2000 is de benaming voor een Europees netwerk van natuurgebieden waarin belangrijke flora en fauna voorkomen, gezien vanuit een Europees perspectief. Wat betreft gebiedsbescherming, vervalt de bescherming van de Beschermde natuurmonumenten. Deze vallen echter vrijwel altijd (op enkele kleine gebieden na) binnen Natura 2000 of het Natuurnetwerk Nederland (NNN, voorheen EHS) en houden dus indirect wel bescherming, zij het niet in dezelfde mate. De provincies hebben daarnaast de bevoegdheid om bijzondere provinciale landschappen of bijzondere provinciale natuurgebieden aan te wijzen. Zij kunnen in een later stadium door de Minister worden toegevoegd aan Natura 2000-gebieden.

Verder verandert er voor Natura-2000 gebieden weinig. De bescherming van deze gebieden is namelijk gebaseerd op internationale verplichtingen en die zijn niet veranderd.

Per Natura 2000-gebied zijn (instandhoudings)doelen (voor soorten en vegetatietypen) opgesteld. Iedereen die vermoedt of kan weten dat zijn handelen of nalaten, gelet op de instandhoudingdoelen, nadelige gevolgen voor een Natura 2000-gebied kan hebben, is verplicht deze handelingen achterwege te laten of te beperken. Het bevoegd gezag kan schadelijke activiteiten beperken en eisen dat een vergunning op de Wn wordt aangevraagd. Regulier beheer en bestaand gebruik zijn opgenomen in Natura 2000-beheerplannen. Na vaststelling van de beheerplannen hoeft daarvoor geen vergunning aangevraagd te worden.

Wetlands worden beschermd door het internationale Ramsar-verdrag. Het zijn ook Natura 2000-gebieden en daardoor beschermd door de Wn.

Toetsing van de voorgenomen werkzaamheden in het plangebied aan de Wn wat betreft Natura 2000-gebieden is opgenomen in hoofdstuk 5.

2.3 Natuurnetwerk Nederland

Het Natuurnetwerk Nederland (NNN), vroeger de Ecologische Hoofdstructuur (EHS) genoemd, is het Nederlandse netwerk van bestaande en nieuw aan te leggen natuurgebieden. Het netwerk moet natuurgebieden beter verbinden met elkaar en met het omringende agrarisch gebied. Het NNN is gebaseerd op provinciale regelgeving, die met ingang van de Wn niet is veranderd. In het Natuurnetwerk Nederland liggen:

- bestaande natuurgebieden, waaronder de 20 Nationale Parken;
- gebieden waar nieuwe natuur aangelegd wordt;
- landbouwgebieden, beheerd volgens agrarisch natuurbeheer;

- ruim 6 miljoen hectare grote wateren: meren, rivieren, de kustzone van de Noordzee en de Waddenzee;
- alle Natura 2000-gebieden.

Vanaf 2014 zijn de provincies verantwoordelijk voor de begrenzing en ontwikkeling van dit natuurnetwerk. Tot die tijd was de Rijksoverheid hiervoor verantwoordelijk. In het Natuurpact hebben de provincies met het rijk afgesproken om tot 2027 80.000 hectare natuur in te richten. Het NNN moet uiteindelijk samen met de natuurgebieden in andere Europese landen het aaneengesloten pan-Europees Ecologisch Netwerk (PEEN) vormen.

De provincies hebben – zoals ook al in paragraaf 2.2 aangegeven - de bevoegdheid om bijzondere provinciale landschappen of bijzondere provinciale natuurgebieden aan te wijzen. Veel provincies hebben de Nationale Landschappen (sinds 2011 geen onderdeel meer van nationaal beleid) in hun provinciale beleid opgenomen,

De toetsing van de voorgenomen werkzaamheden in het plangebied aan het provinciale beleid is opgenomen in hoofdstuk 5.

2.4 Beschermde planten en dieren

De lijsten met beschermde soorten zijn veranderd. Er zijn soorten die voorheen beschermd waren en onder de Wn niet meer en andersom. Zo zijn een aantal soorten orchideeën, de kleine modderkruiper en rode bosmieren sinds 1 januari 2017 niet meer beschermd. De Wn kent drie algemene beschermingsregimes waarin de voorschriften van de Vogelrichtlijn, Habitatrichtlijn en twee verdragen (Bern en Bonn) zijn geïmplementeerd en waarin aanvullende voorschriften zijn gesteld voor de dier- en plantensoorten die niet onder die specifieke voorschriften vallen, maar wel bescherming behoeven (zie bijlage 1 voor een toelichting op verboden handelingen, afwijkingsmogelijkheden en criteria voor ontheffing/vrijstelling per beschermingsregime):

- Vogels

alle vogels in de zin van de Vogelrichtlijn (paragraaf 3.1 van de Wn). Verder nemen de meeste provincies de onder de Flora- en faunawet benoemde vogelsoorten waarvan het nest jaarrond werd beschermd over. Voor een aantal vogelsoorten geldt dat hun nesten jaarrond beschermd zijn, ook als de soort op het moment van de handeling geen gebruik maakt van het nest. Dit is het geval wanneer een vogelsoort jaarlijks terugkeert naar zijn nest en niet of nauwelijks in staat is om elders in zijn leefgebied een vervangend nest te vinden of te maken.

- Internationaal beschermde soorten

alle dieren en planten, genoemd in de bijlagen bij de Habitatrichtlijn en de verdragen van Bern en Bonn (paragraaf 3.2 van de Wn);

- Overige beschermde soorten

soorten genoemd in de bijlage bij de Wn, die niet onder de reikwijdte van paragraaf 3.2 vallen (paragraaf 3.3 van de Wn). Hieronder vallen onder meer de ‘algemene’ soorten die onder de Flora- en faunawet bij ruimtelijke ingrepen waren vrijgesteld. Vrijwel al deze soorten zijn door alle provincies eveneens voor ruimtelijke ingrepen vrijgesteld (een uitzondering geldt bijvoorbeeld voor de mol, die onder de Wn niet meer is beschermd).

De beschermde status van soorten kan echter per provincie verschillen. Provincies hebben de bevoegdheid om bij provinciale verordening vrijstelling te verlenen voor nationaal beschermde soorten. Er is dan geen ontheffing nodig voor werkzaamheden. De Provincie Limburg heeft de beleidsneutrale versie van de omgevingsverordening vastgesteld (Provinciale Staten van Limburg, 2016). Dit houdt in dat de soorten die onder de Wet Natuurbescherming als beschermde soort zijn aangewezen, ook in de Provincie Limburg worden beschermd.

Voor soorten die ook niet in de bijlagen van de Wn worden genoemd, fungeert de zorgplichtbepaling (artikel 1.11 Wn) als vangnet. Op grond van deze bepaling moeten schadelijke handelingen voor alle

in het wild levende dieren en planten en hun directe leefomgeving in beginsel achterwege worden gelaten, dan wel moeten maatregelen worden genomen om schadelijke gevolgen (zoveel mogelijk) te voorkomen.

De toetsing van de voorgenomen werkzaamheden in het plangebied aan de Wn wat betreft flora en fauna is opgenomen in hoofdstuk 5.

3 Werkwijze

3.1 Beschrijving van de werkzaamheden

In het plangebied wordt de bestaande bebouwing gesloopt en worden vervolgens 15 levensloopbestendige woningen gebouwd met 24 parkeerplaatsen (zie figuur 2).



Figuur 2. Toekomstige situatie in het plangebied.

3.2 Werkwijze

De quickscan is uitgevoerd door middel van een veldbezoek en een bronnenonderzoek. Op 22 augustus 2017 heeft Faunaconsult het plangebied bezocht, evenals de omringende zone. Hierbij werden beschermde planten geïnterpreteerd en werd beoordeeld voor welke plant- en diersoorten het plangebied geschikte habitat biedt. Waarnemingen van soorten in het plangebied zijn genoteerd. Met betrekking tot zoogdieren werd speciaal gelet op pootafdrukken, krabsporen, wissels, uitwerpselen, haren, graafsporen, hollen en potentieel geschikte verblijfplaatsen. Het bureauonderzoek is gebaseerd op vrij verkrijgbare verspreidingsbronnen en waarnemingen van soorten:

- Synbiosys alterra (www.synbiosys.alterra.nl/natura2000/gebiedendatabase).
- RAVON (www.ravon.nl). Verspreidingsgegevens van amfibieën, reptielen en vissen.

4 Aanwezige beschermde natuurwaarden

4.1 Beschrijving plangebied

Het plangebied is weergegeven in figuur 3 en bestaat uit een gebouw waarin voorheen een kinderdagverblijf in gevestigd was (zie ook de foto's op de voorzijde van dit rapport). Het plangebied bestaat daarnaast uit verhard terrein en enkele gazons met daarin planten als madeliefje, veldlathyrus, harig knopkruid, basterdwederik, Canadese fijnstraal en grote weegbree. Verder zijn er bomen en struiken als haagbeuk, dwergmispel, mahoniestruik, laurierkers, ruwe berk, Japanse kers, klimop, zomereik, es, kiwi, linde en trompetboom. Het plangebied wordt omgeven door de bebouwde kom van Voerendaal.



Figuur 3. Het plangebied (rood omlijnd). Bron: Google Maps.

4.2 Natura 2000-gebieden

Figuur 4 laat de ligging van het plangebied zien ten opzichte van nabij gelegen Natura 2000-gebieden in de provincie Limburg. Natura 2000-gebied 'Geleenbeekdal' is het dichtstbij gelegen Natura 2000-gebied op een afstand van circa 460 meter van het plangebied (zie figuur 5). Natura 2000-gebied 'Kunderberg' ligt op een afstand van circa 1,3 kilometer van het plangebied (zie figuur 6). Natura 2000-gebieden 'Geuldal' en 'Brunsummerheide' liggen op een afstand van respectievelijk 3,1 en 5 kilometer (zie figuren 7 en 8). Overige Natura 2000-gebieden en Wetlands liggen verder dan 10 kilometer van het plangebied.



Figuur 4. Natura 2000-gebieden (geelgroen weergegeven) ten opzichte van het plangebied (rode stip). Bron: website Provincie Limburg (<http://portal.prvlimburg.nl/gisviewer/viewer>).



Figuur 5. Globale ligging van het plangebied (rode stip) ten opzichte van Natura 2000-gebied 'Geleenbeekdal' (geel weergegeven). Bron: www.synbiosys.alterra.nl/natura2000/.



Figuur 6. Globale ligging van het plangebied (rode stip) ten opzichte van Natura 2000-gebied 'Kunderberg' (geel weergegeven). Bron: www.synbiosys.alterra.nl/natura2000/.



Figuur 7. Globale ligging van het plangebied (rode stip) ten opzichte van Natura 2000-gebied 'Geuldal' (geel weergegeven). Bron: www.synbiosys.alterra.nl/natura2000/.



Figuur 8. Globale ligging van het plangebied (rode stip) ten opzichte van Natura 2000-gebied ‘Geleenbeekdal’ (geel weergegeven). Bron: www.synbiosys.alterra.nl/natura2000/.

4.3 Natuurnetwerk Nederland

Het plangebied ligt op circa 460 meter afstand van het dichtstbijzijnde onderdeel van de Goudgroene Natuurzone, het Limburgse deel van Natuurnetwerk Nederland (NNN). Dit onderdeel van het NNN is tevens aangewezen als Natura 2000-gebied ‘Geleenbeekdal’. Zie figuur 9 en het hierna volgend kader.

Goudgroene natuurzone

De goudgroene natuurzone vormt het Limburgse deel van het NNN. Binnen de goudgroene zone streeft de provincie naar behoud en beheer van de reeds aanwezige natuur, en de ontwikkeling van nieuwe natuur.

Zilvergroene natuurzone

Binnen de zilvergroene natuurzone staat het benutten van kansen voor natuur en landschap centraal. De zilvergroene natuurzone maakt echter geen onderdeel uit van het NNN, maar ondersteunt wel de functionaliteit en effectiviteit van de goudgroene natuurzone. De provincie stimuleert de ontwikkeling van natuur en landschap binnen de zilvergroene zones met subsidies en natuurcompensaties.

Bronsgroene landschapszone

De bronsgroene landschapszone omvat de landschappelijk waardevolle beekdalen en bufferzones rond bestaande natuurgebieden met de daarin aanwezige (extensievere) landbouwgebieden, monumenten, kleinere landschapselementen, waterlopen e.d. Een kwart van de bronsgroene landschapszone wordt gevormd door het winterbed van de Maas. In Zuid-Limburg omvatten deze zones ook de steilere hellingen, droogdalen en de belangrijkste landschappelijke verbindingen naar het Maasdal. Het beleid binnen de bronsgroene landschapszone is er op gericht om de landschappelijke kernkwaliteiten te behouden, te beheren, te ontwikkelen en te beleven. Deze zone bestaat hoofdzakelijk uit landbouwgronden. Binnen deze zone komen op bestemmingsplanniveau andere bestemmingen en functies voor zoals infrastructuur, woningen en toeristische voorzieningen e.d.

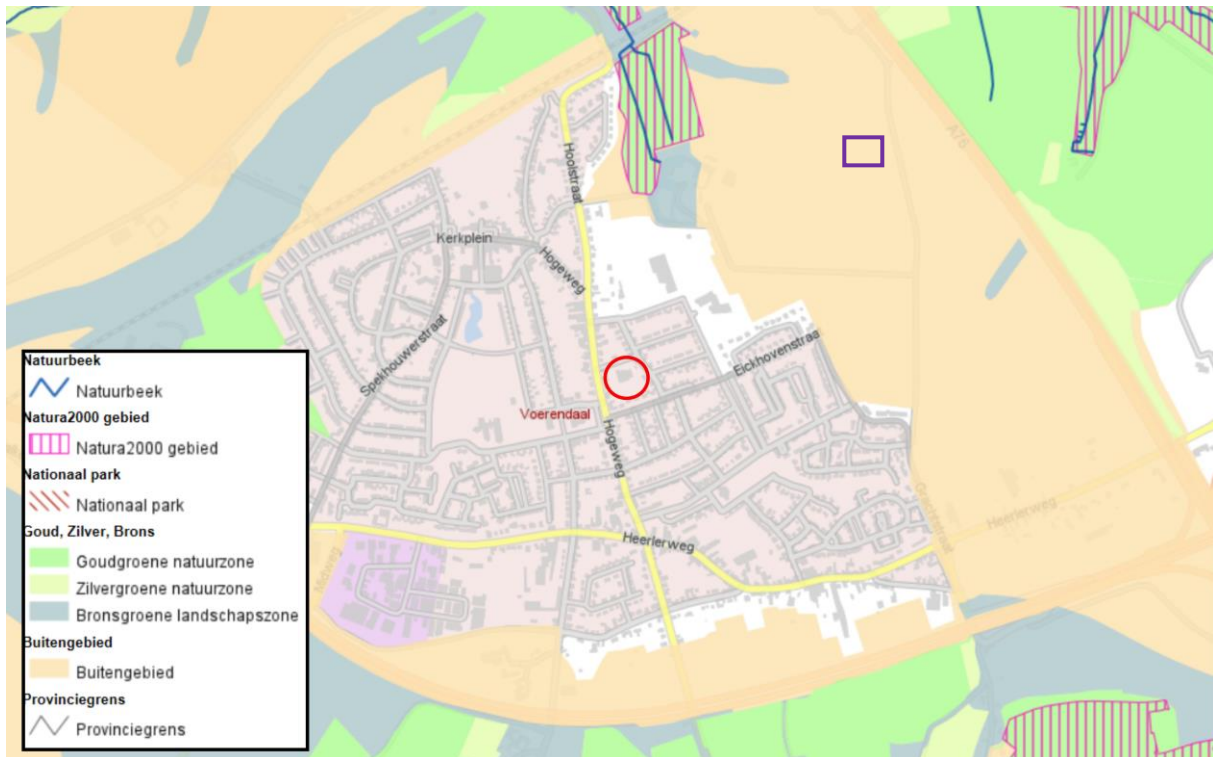

Figuur 9. Globale ligging van het plangebied (rood omlijnd) ten opzichte van het NNN.

Bron: <http://portal.prvlimburg.nl/gisviewer/viewer>.

4.4 Overige beschermde gebieden

Het plangebied maakt geen onderdeel uit van het beschermingsgebied van Nationaal Landschap Zuid-Limburg (kortweg NLZL, zie figuur 10).

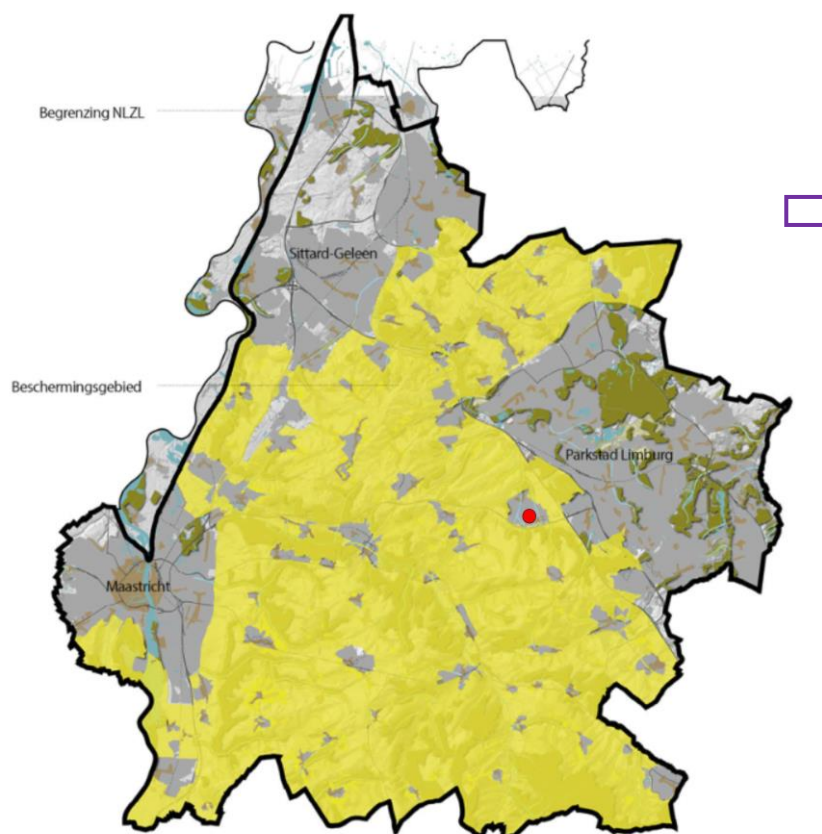

Figuur 10. Globale ligging van het plangebied (rode stip) ten opzichte van het Nationaal Landschap Zuid-Limburg. Bron: <http://www.handvatnationaallandschap.nl/>

4.5 Beschermde planten en dieren

Vogels

In de te slopen bebouwing bevinden zich geen holten (plat bitumen dak) en de bomen in het plangebied bevatten geen holtes. Jaarrond beschermde vogelnesten zijn in en rond het plangebied afwezig. Waarschijnlijk broeden er in het broedseizoen wel algemeen voorkomende vogels zoals de merel in de bomen en struiken in het plangebied.

Zoogdieren

Bomen met holtes zijn – zoals in voorgaande alinea vermeld – afwezig. In (slechts) enkele gevels van het te slopen gebouw bevinden open stootvoegen. De laag bij de grond gelegen open stootvoegen zijn niet geschikt als vleermuisverblijf en de overige open stootvoegen (vlak onder het dak; zie figuur 11), zijn alle met een ladder en zaklamp gecontroleerd. Deze blijken alle dicht te zitten met spinnenrag en/of cement (zie figuur 12), zodat geen van deze open stootvoegen toegang geeft tot de spouw. De trespa-platen die onder de dakrand bevestigd zijn (zie de foto's op de voorzijde van het rapport), sluiten alle nauw aan op de gevel (zie figuur 13). Daarnaast is onder de planken die aan de onderzijde van het overstekend dak bevestigd zijn zwart doek gespannen (zie figuur 14), zodat ook hier geen ruimte is voor vleermuisverblijven. Omdat openingen in het te slopen gebouw afwezig zijn, is uitgesloten dat er vleermuisverblijven aanwezig zijn.

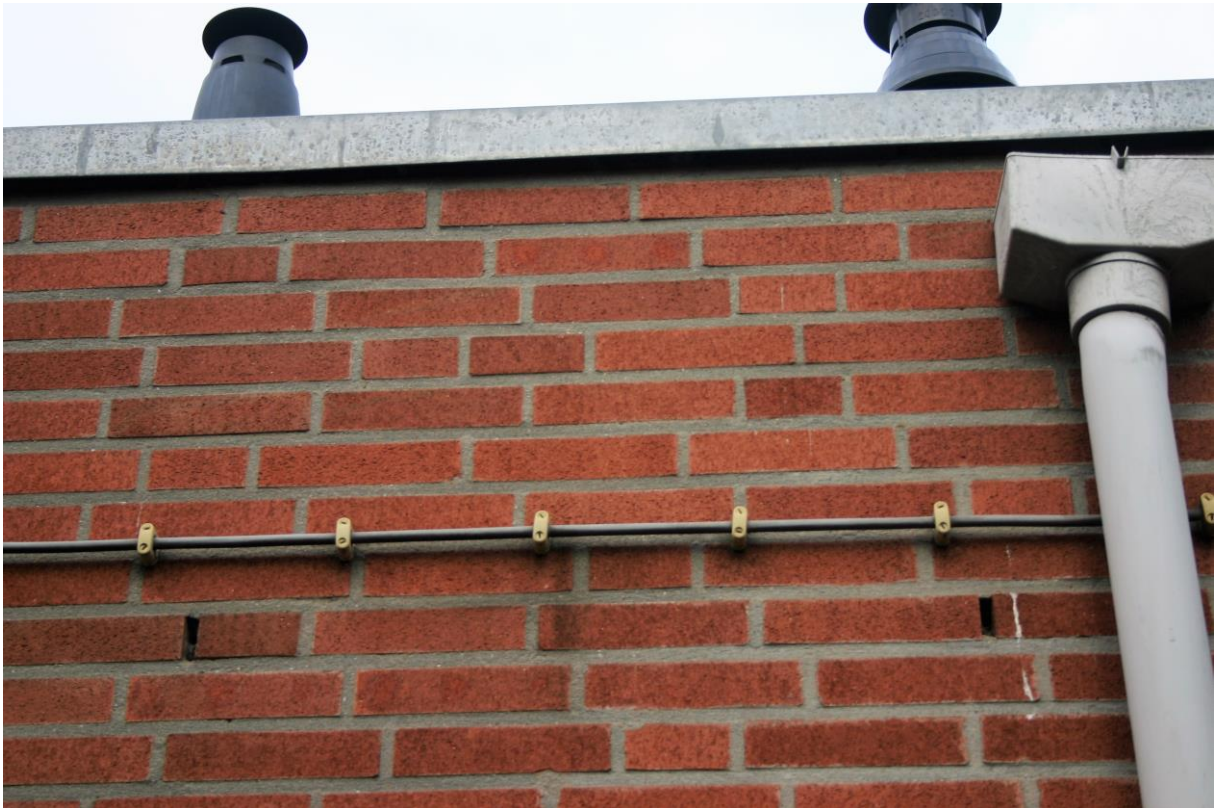

Figuur 11. De open stootvoegen vlak onder het dak bevatten geen vleermuisverblijven (zie ook figuur 12).



Figuur 12. Open stootvoeg gevuld met spinnenrag.



Figuur 13. De trespa-platen onder het dak sluiten overal nauw aan op de gevel.



Figuur 14. Onder de planken onder het overstekend dak is zwart doek gespannen.

Verder vormen de bomen en struiken in het plangebied geen belangrijk foerageergebied voor vleermuizen, vanwege het geringe aantal en het feit dat een groot aantal opgaande struiken en bomen niet inheems is en in onze streken dus arm aan insecten. Ook vormen de opgaande struiken en bomen in het plangebied geen vliegroute voor vleermuizen.

Planten

In het plangebied zijn alleen niet beschermde planten waargenomen (zie paragraaf 4.1). Wel werden 3 exemplaren van de brede wespenorchis in het plangebied aangetroffen. Figuur 15 geeft de locatie weer waar deze orchideeën werden aangetroffen, met daaronder een detailfoto van een brede wespenorchis. De brede wespenorchis was beschermd onder de Flora- en faunawet, maar is dat niet meer onder de Wet natuurbescherming. Vanwege het feit dat het redelijk zeldzame planten zijn en vanwege de Zorgplicht (artikel 1.11 Wn; deze houdt in dat nadelige gevolgen voor dieren en planten altijd zoveel mogelijk moeten worden voorkomen), zijn deze orchideeën naar een locatie buiten het plangebied verplaatst.



Figuur 15. Locatie van de 3 exemplaren brede wespenorchis (rood omcirkeld) en een detailfoto.

Amfibieën en andere soorten

In het plangebied zijn geen wateren aanwezig, die als voortplantingshabitat voor amfibieën kunnen dienen. Het is wel mogelijk dat enkele algemene amfibieënsoorten het plangebied als landhabitat zullen gebruiken (zie tabel 1). Reptielen en andere soorten, die beschermd zijn onder de Wn, zijn niet te verwachten in het plangebied.

Tabel 1. Beschermden soorten die mogelijk een vaste rust- of voortplantingsplaats in het plangebied hebben. Het beschermingsregime van de soorten in de Wn is eveneens weergegeven.

Nederlandse naam en wetenschappelijke naam	Vogels met jaarrond beschermd nest	Internationaal beschermde soorten	Overige beschermde soorten
Bosmuis (<i>Apodemus sylvaticus</i>)			X
Huisspitsmuis (<i>Crocidura russula</i>)			X
Egel (<i>Erinaceus europeus</i>)			X
Gewone pad (<i>Bufo bufo</i>)			X
Bruine kikker (<i>Rana temporaria</i>)			X

5 Mogelijke effecten op beschermde natuurwaarden

5.1 Natura 2000

Het plangebied bevindt zich circa 460 meter van het dichtstbijzijnde Natura 2000-gebied 'Geleenbeekdal' met een deel van de bebouwde kom van Voerendaal tussen dit Natura 2000-gebied en het plangebied in. Natura 2000-gebieden 'Kunderberg', 'Geuldal' en 'Brunssumerheide' liggen op een afstand van 1,3 tot en met 5 kilometer van het plangebied.

De 4 hierboven genoemde Natura 2000-gebieden zijn alle opgenomen in de zogenaamde PAS (Programma Aanpak Stikstof), omdat er meerdere stikstofgevoelige habitattypen voorkomen die te maken hebben met overbelasting door stikstof. De bouw van de woningen in het plangebied zal naar verwachting echter niet leiden tot extra stikstofuitstoot, omdat er waarschijnlijk niet veel meer verkeersbewegingen plaatsvinden na realisatie ervan (het plangebied was voorheen in gebruik als kinderdagverblijf). Ook vanwege de grote afstand tot Natura 2000-gebieden plus het feit dat er tussen het plangebied en deze Natura 2000-gebieden een deel van de bebouwde kom van Voerendaal ligt en de snelweg A79 of A76, is het niet heel waarschijnlijk dat de plannen een negatief effect zullen hebben op deze Natura 2000-gebieden.

5.2 Natuurnetwerk Nederland

Het dichtstbijzijnde onderdeel van het NNN ligt op circa 460 meter afstand van het plangebied (zie figuur 9). Zoals in paragraaf 5.1 is uitgelegd, heeft de voorgenomen bouw van de woningen waarschijnlijk geen effect op de natuurwaarden in het NNN.

5.3 Beschermde planten en dieren

- Bij de werkzaamheden kunnen vaste voortplantings- en of rustplaatsen van algemene beschermde zoogdieren en amfibieën worden verstoord. Individuen kunnen hierbij worden verstoord.

- Door de bomen en struiken tijdens het broedseizoen te rooien, kunnen nesten van broedende vogels worden verstoord, hun jongen kunnen hierdoor te lang worden achtergelaten en eieren kunnen te lang niet worden bebroed. Ook kunnen vogels/nesten of jongen worden vernietigd.

In de volgende tabel zijn de mogelijke overtredingen van de verbodsbepalingen van de Wn weergegeven. In hoofdstuk 6 wordt uitgelegd hoe deze overtredingen kunnen worden voorkomen.

Tabel 2. Mogelijke overtredingen van algemene verbodsbepalingen van de Wn. Zie bijlage 1 voor een verklaring van de beschermingscategorieën en een overzicht van alle verbodsbepalingen.

Soort	Beschermingsregime Wn	Art. 3.1 lid 1	Art. 3.1 lid 2	Art. 3.5 lid 1	Art. 3.5 lid 2	Art. 3.5 lid 3	Art. 3.5 lid 4	Art. 3.10 lid 1
Algemene in het plangebied broedende vogels	Vogels	X	X					
Algemeen voorkomende grondgebonden zoogdieren en amfibieën	Overige soorten							X

Artikel 3.1 W(m.b.t. Vogels)

- lid 1: het opzettelijk doden en vangen van vogels
- lid 2: het opzettelijk vernielen en beschadigen van nesten, rustplaatsen en eieren en het wegnemen van nesten

Artikel 3.5 (m.b.t. Internationaal beschermde soorten):

- lid 1: het opzettelijk doden of vangen van soorten
- lid 2: het opzettelijk verstoren van soorten
- lid 3: het opzettelijk vernielen en rapen van eieren van soorten
- lid 4: het beschadigen en vernielen van de voortplantingsplaatsen en rustplaatsen van soorten

Artikel 3.10 lid 1 (m.b.t. A-soorten): het is verboden

- (a) in het wild levende A-soorten opzettelijk te doden of te vangen;
 - (b) de vaste voortplantingsplaatsen of rustplaatsen van de A-soorten opzettelijk te beschadigen of te vernielen; en
- De onder (a) en (b) genoemde verboden zijn niet van toepassing op de bos-, huisspits- en veldmuis voor zover deze dieren zich in of op gebouwen of daarbij behorende ervan of roerende zaken bevinden (artikel 3.10 lid 3 Wn).

6 Conclusies en aanbevelingen

6.1 Natura 2000

Vanwege de relatief grote afstand tussen het plangebied en Natura 2000-gebieden, zijn er geen negatieve effecten op Natura 2000-gebieden te verwachten. Hierdoor is er geen vergunning nodig op grond van de Wn.

6.2 Natuurnetwerk Nederland

De realisatie van de woningen en de ingebruikname heeft waarschijnlijk geen negatieve effecten op het NNN.

6.3 Beschermde planten en dieren

Algemeen voorkomende grondgebonden zoogdieren en amfibieën

In het plangebied komen mogelijk zoogdieren en amfibieën voor, die onder de Wn zijn beschermd. Het gaat om algemeen voorkomende soorten (zogenaamde A-soorten), waarvoor in Limburg een vrijstelling geldt in geval van ruimtelijke ontwikkeling en beheer en onderhoud. Dit houdt in dat deze soorten verstoord mogen worden, zonder dat daar vooraf een ontheffing voor is verkregen. Wel geldt altijd de Zorgplicht (artikel 1.11 Wn): deze houdt in dat nadelige gevolgen voor dieren en planten altijd zoveel mogelijk moeten worden voorkomen. Om aan de algemene zorgplicht te voldoen, moeten tijdens het werk worden aangetroffen dieren zo snel mogelijk naar een aangrenzende locatie buiten het plangebied worden verplaatst.

Vogels

Vernietiging van vogelnesten is te vermijden, door de werkzaamheden buiten de periode 15 maart – 15 juli (het broedseizoen van de meeste vogels) uit te voeren.

Literatuur

- Ministerie van Economische Zaken, 2016. Soortenbescherming bij ruimtelijke ingrepen. Ministerie van Economische Zaken, Den Haag.
- Provinciale Staten van Limburg, 2016. Beleidsneutrale Wijzigingsverordening hoofdstuk 3 Natuur van de Omgevingsverordening Limburg 2014. Provinciaal blad nr. 6983. Provincie Limburg.

Bijlage 1: Toelichting per beschermingsregime

Vogels

Verbodsbepalingen en afwijkingsmogelijkheden

Het beschermingsregime voor vogels is neergelegd in de artikelen 3.1 tot en met 3.4 van de Wn. Deze bepalingen gelden voor alle van nature in Nederland in het wild levende vogels van soorten als bedoeld in artikel 1 van de Vogelrichtlijn.

Op grond van de artikelen 3.1 en 3.2 gelden voor deze vogels de volgende verboden:

- het opzettelijk doden en vangen van vogels (artikel 3.1 lid 1 Wn)
- het opzettelijk vernielen en beschadigen van nesten, rustplaatsen en eieren en het wegnemen van nesten (artikel 3.1 lid 2 Wn)
- het rapen en houden van eieren (artikel 3.1 lid 3 Wn)
- het opzettelijk storen van vogels indien dit van wezenlijke invloed is op de staat van instandhouding van de desbetreffende soort (artikel 3.1 lid 4 en 5 Wn)
- het verkopen, vervoeren voor verkoop, onder zich hebben voor verkoop of ten verkoop aanbieden van (gemakkelijk herkenbare delen of producten van) dode of levende vogels (artikel 3.2 lid 1 Wn)
- het, anders dan voor verkoop, houden en vervoeren van (gemakkelijk herkenbare delen of producten van) dode of levende vogels (artikel 3.2 lid 6 Wn);
- het, voor zover bij of krachtens de Wn toegestaan, vangen of doden van vogels met – kort gezegd – verboden middelen en het achtervolgen met behulp van in de Vogelrichtlijn genoemde vervoermiddelen overeenkomstig de in de Vogelrichtlijn omschreven wijze (artikel 3.4 lid 1 Wn)..

Het beschermingsregime gaat uit van het ‘nee, tenzij-principe’. Dit betekent dat de genoemde schadelijke handelingen verboden zijn, tenzij het bevoegd gezag een afwijking van het verbod toestaat. Die toestemming kan worden verleend door middel van een ontheffing of vrijstelling.

Criteria voor ontheffing of vrijstelling

Gedeputeerde staten (‘GS’) kunnen van vrijwel alle hierboven omschreven verboden ontheffing verlenen. Provinciale staten (‘PS’) kunnen daarnaast bij verordening vrijstelling verlenen van deze verboden. Voor een paar specifieke verboden is de minister van Economische Zaken (de ‘minister’) het bevoegd gezag, namelijk de verboden die zien op de verkoop en het vervoer van vogels. Indien een afwijking van een verbodsbepaling wordt toegestaan, moet daarbij in ieder geval worden bepaald op welke soort de afwijking betrekking heeft, welke middelen, installaties of methoden voor het vangen of doden zijn toegestaan en welke voorwaarden gelden ter beperking van de risico’s en met betrekking tot het tijdstip en de plaats van de handeling. Daarnaast moet voor de verlening van een ontheffing of vrijstelling aan een aantal cumulatieve criteria zijn voldaan. Dit betekent dat er:

- geen andere bevredigende oplossing mag bestaan,
- de maatregelen niet mogen leiden tot verslechtering van de staat van instandhouding van de desbetreffende soort en
- de ontheffing nodig is in verband met één van de volgende zes gronden:
 - het belang van de volksgezondheid of de openbare veiligheid;
 - het belang van de veiligheid van het luchtverkeer;
 - ter voorkoming van belangrijke schade aan gewassen, vee, bossen, visserij of wateren;
 - ter bescherming van flora of fauna;
 - voor onderzoek of onderwijs, het uitzetten of herinvoeren van soorten of voor de daarmee samenhangende teelt; of
 - om het vangen, het onder zich hebben of elke andere wijze van verstandig gebruik van bepaalde vogels in kleine hoeveelheden selectief en onder strikt gecontroleerde omstandigheden toe te staan.

Internationaal beschermde soorten

Internationaal beschermde soorten zijn strikt beschermd

Deze soorten worden in de praktijk vaak aangeduid als de ‘strikt beschermde soorten’, omdat voor deze soorten alleen onder strikte voorwaarden ontheffing van een verbodsbepaling kan worden verkregen. Bekende voorbeelden van habitatsorten zijn de drijvende waterweegbree, de rugstreeppad en de zandhagedis.

Verbodsbepalingen

De belangrijkste verboden uit de Wn zijn:

- het opzettelijk doden of vangen van habitatsorten (artikel 3.5 lid 1 Wn)
- het opzettelijk verstoren van habitatsorten (artikel 3.5 lid 2 Wn);
- het opzettelijk vernielen en rapen van eieren van habitatsorten (artikel 3.5 lid 3 Wn)
- het beschadigen en vernielen van de voorplantingsplaatsen en rustplaatsen van habitatsorten (artikel 3.5 lid 4 Wn)
- het opzettelijk plukken en verzamelen, afsnijden, ontwortelen en vernielen van habitatsorten (artikel 3.5 lid 5 Wn);
- het, anders dan voor verkoop, onder zich hebben of vervoeren van habitatsorten (artikel 3.6 lid 2 Wn).

Criteria voor ontheffing of vrijstelling

Gedeputeerde Staten kunnen van deze verboden ontheffing verlenen en Provinciale Staten kunnen bij verordening vrijstelling verlenen van deze verboden (artikel 3.8 lid 2 en 3.9 lid 2 Wn). Er is een aantal (cumulatieve) criteria (opgesomd in artikel 3.8 lid 5 Wn) om ontheffing of vrijstelling te kunnen verlenen; deze worden slechts verleend indien:

- er geen andere bevredigende oplossing bestaat (alternatieventoets);
- er geen afbreuk wordt gedaan aan het streven de populaties van de betrokken soort in hun natuurlijk verspreidingsgebied in een gunstige staat van instandhouding te laten voortbestaan;
- de ontheffing of vrijstelling nodig is:
 - in het belang van de bescherming van de wilde flora of fauna of in het belang van de instandhouding van de natuurlijke habitats;
 - ter voorkoming van ernstige schade aan met name de gewassen, veehouderijen, bossen, visgronden, wateren of andere vormen van eigendom;
 - in het belang van de volksgezondheid, de openbare veiligheid of andere dwingende redenen van groot openbaar belang, met inbegrip van redenen van sociale of economische aard en met inbegrip van voor het milieu wezenlijke gunstige effecten;
 - voor onderzoek en onderwijs, repopulatie of herintroductie van deze soorten, of voor de daartoe benodigde kweek, met inbegrip van de kunstmatige vermeerdering van planten; of
 - om het onder strikt gecontroleerde omstandigheden mogelijk te maken op selectieve wijze en binnen bepaalde grenzen een beperkt, bij de ontheffing of vrijstelling vastgesteld aantal van bepaalde dieren van de aangewezen soort te vangen of onder zich te hebben, onderscheidenlijk een beperkt bij de ontheffing of vrijstelling vastgesteld aantal van bepaalde planten van de aangewezen soort te plukken of onder zich te hebben.

Overige beschermde soorten

Algemeen

Overige beschermde soorten zijn niet beschermd vanwege de Europese wet- en regelgeving. Het gaat hier om de in het wild levende diersoorten die worden genoemd in onderdeel A van de bijlage bij de Wn. Voorbeelden zijn de hermelijn en de wezel ('A-soorten'). Daarnaast worden vaatplanten beschermd van de soorten die worden genoemd in onderdeel B in de bijlage bij de Wn, zoals de akkerboterbloem en de muurbloem ('B-soorten'). Uit de wetsgeschiedenis is gebleken dat het nodig is om deze soorten bij wet aan te wijzen, omdat zij niet voldoende worden beschermd door enkel de zorgplicht. Het gaat daarbij in het bijzonder om soorten die in Nederland in hun voortbestaan worden bedreigd. Op de bijlagen zijn dan ook bijvoorbeeld de Rode Lijst-soorten aangewezen.

Verboden handelingen

Het is verboden op grond van artikel 3.10 lid 1 Wn:

- (a) in het wild levende A-soorten opzettelijk te doden of te vangen;
- (b) de vaste voortplantingsplaatsen of rustplaatsen van de A-soorten opzettelijk te beschadigen of te vernielen en
- (c) B-soorten in hun natuurlijke verspreidingsgebied opzettelijk te plukken en te verzamelen, af te snijden, te ontwortelen of te vernielen.

De onder (a) en (b) genoemde verboden zijn niet van toepassing op de bos-, huisspits- en veldmuis voor zover deze dieren zich in of op gebouwen of daarbij behorende ervan of roerende zaken bevinden (artikel 3.10 lid 3 Wn). Voor deze overige soorten gelden dus minder verboden dan voor de strikt beschermde soorten. Zo is bijvoorbeeld het (opzettelijk) verstoren van soorten niet verboden.

Ruimere afwijkingsmogelijkheden

Voor de overige soorten gelden bovendien ruimere afwijkingsmogelijkheden dan voor de strikt beschermde soorten. Artikel 3.8 Wn (dat de afwijkingsmogelijkheden voor Habitatsoorten bepaalt) is grotendeels van overeenkomstige toepassing op de overige soorten. Dit betekent dat een ontheffing of vrijstelling slechts wordt verleend indien:

- er geen andere bevredigende oplossing bestaat (alternatieventoets);
- er geen afbreuk wordt gedaan aan het streven de populaties van de betrokken soort in hun natuurlijk verspreidingsgebied in een gunstige staat van instandhouding te laten voortbestaan;
- de ontheffing of vrijstelling nodig is:
 - in het belang van de bescherming van de wilde flora of fauna of in het belang van de instandhouding van de natuurlijke habitats;
 - ter voorkoming van ernstige schade aan met name de gewassen, veehouderijen, bossen, visgronden, wateren of andere vormen van eigendom;
 - in het belang van de volksgezondheid, de openbare veiligheid of andere dwingende redenen van groot openbaar belang, met inbegrip van redenen van sociale of economische aard en met inbegrip van voor het milieu wezenlijke gunstige effecten;
 - voor onderzoek en onderwijs, repopulatie of herintroductie van deze soorten, of voor de daartoe benodigde kweek, met inbegrip van de kunstmatige vermeerdering van planten; of
 - om het onder strikt gecontroleerde omstandigheden mogelijk te maken op selectieve wijze en binnen bepaalde grenzen een beperkt, bij de ontheffing of vrijstelling vastgesteld aantal van bepaalde dieren van de aangewezen soort te vangen of onder zich te hebben, onderscheidenlijk een beperkt bij de ontheffing of vrijstelling vastgesteld aantal van bepaalde planten van de aangewezen soort te plukken of onder zich te hebben.

Anders dan voor Habitatsoorten, kan voor de overige soorten ook ontheffing of vrijstelling worden verleend als dit noodzakelijk is (artikel 3.8 lid 2):

- in het kader van de ruimtelijke inrichting of ontwikkeling van gebieden, daaronder begrepen het daarop volgende gebruik van het ingerichte of ontwikkelde gebied;

- ter voorkoming van schade of overlast, met inbegrip van schade aan sportvelden, schietterreinen, industrieterreinen, kazernes, of begraafplaatsen;
- ter beperking van de omvang van de populatie van dieren, in verband met door deze dieren ter plaatse en in het omringende gebied veelvuldig veroorzaakte schade of in verband met de maximale draagkracht van het gebied waarin de dieren zich bevinden;
- ter voorkoming of bestrijding van onnodig lijden van zieke of gebrekkige dieren;
- in het kader van bestendig beheer of onderhoud in de landbouw of bosbouw;
- in het kader van bestendig beheer of onderhoud aan vaarwegen, watergangen, waterkeringen, waterstaatswerken, oevers, vliegvelden, wegen, spoorwegen of bermen, of in het kader van natuurbeheer;
- in het kader van bestendig beheer of onderhoud van de landschappelijke kwaliteiten van een bepaald gebied, of
- ten behoeve van het algemeen belang.

Overzicht verbodsbepalingen Wet natuurbescherming (Ministerie van Economische Zaken, 2016)

Beschermingsregime soorten Vogelrichtlijn § 3.1 Wn	Beschermingsregime soorten Habitatrichtlijn § 3.2 Wn	Beschermingsregime andere soorten § 3.3 Wn
Art 3.1 lid 1 Het is verboden in het wild levende vogels opzettelijk te doden of te vangen.	Art 3.5 lid 1 Het is verboden soorten in hun natuurlijke verspreidingsgebied opzettelijk te doden of te vangen	Art 3.10 lid 1a Het is verboden soorten opzettelijk te doden of te vangen
Art 3.1 lid 2 Het is verboden opzettelijk nesten, rustplaatsen en eieren van vogels te vernielen of te beschadigen, of nesten van vogels weg te nemen	Art 3.5 lid 4 Het is verboden de voortplantingsplaatsen of rustplaatsen van dieren te beschadigen of te vernielen	Art 3.10 lid 1b Het is verboden de vaste voortplantingsplaatsen of rustplaatsen van dieren opzettelijk te beschadigen of te vernielen
Art 3.1 lid 3 Het is verboden eieren te rapen en deze onder zich te hebben	Art 3.5 lid 3 Het is verboden eieren van dieren in de natuur opzettelijk te vernielen of te rapen	Niet van toepassing
Art 3.1 lid 4 en lid 5 Het is verboden vogels opzettelijk te storen, tenzij de storing niet van wezenlijke invloed is op de staat van instandhouding van de desbetreffende vogelsoort	Art 3.5 lid 2 Het is verboden dieren opzettelijk te verstoren	Niet van toepassing
Niet van toepassing	Art 3.5 lid 5 Het is verboden plantensoorten in hun natuurlijke verspreidingsgebied opzettelijk te plukken en te verzamelen, af te snijden, te ontwortelen of te vernielen	Art 3.10 lid 1c Het is verboden plantensoorten in hun natuurlijke verspreidingsgebied opzettelijk te plukken en te verzamelen, af te snijden, te ontwortelen of te vernielen