



**BLOM  
ECOLOGIE**

Verbindt natuur en samenleving

# Quickscan Wet natuurbescherming Elsterendijk ong. te Well

Oriënterend onderzoek ecologie in het kader van de Wet natuurbescherming

---

**blomecologie.nl**

## Colofon

Status:	Definitief
Project:	2022-1095
Datum:	9 november 2022
Samensteller:	ing. B.C.E. Vleeshouwers
Collegiale toets:	ing. D.F. Knoops
Opdrachtgever:	Buro Waalbrug
Contactpersoon:	R. van den Oetelaar

### Disclaimer

Blom Ecologie B.V. is niet aansprakelijk voor schade die voortkomt uit toepassing van de resultaten van werkzaamheden en/of gegevens verkregen van Blom Ecologie B.V.

Niets uit deze rapportage mag zonder schriftelijke toestemming van de opdrachtgever en Blom Ecologie B.V. worden gebruikt door derden. Onder gebruik worden alle vormen van kopie, openbaarmaking en elke andere toepassing begrepen. Deze rapportage mag alleen gebruikt worden voor het doel waarvoor het is samengesteld.

# Inhoud

<b>1 Inleiding</b>	<b>4</b>
1.1 Planlocatie	5
1.2 Beoogde ruimtelijke ingreep	5
<b>2 Methode</b>	<b>6</b>
2.1 Uitvoering onderzoek	6
2.2 Soortenbescherming	6
2.3 Gebiedsbescherming	8
2.4 Houtopstanden	9
2.5 Houdbaarheid en toepassing	9
<b>3 Beoordeling</b>	<b>10</b>
3.1 Soortenbescherming	10
3.2 Gebiedsbescherming	14
3.3 Houtopstanden	15
<b>4 Samenvatting</b>	<b>16</b>
4.1 Soortenbescherming	16
4.2 Gebiedsbescherming	16
4.3 Houtopstanden	16
<b>5 Conclusie</b>	<b>17</b>
5.1 Conclusie	17
5.2 Uitvoerbaarheid	17
5.3 Vervolgstappen	17
5.4 Te treffen maatregelen	18

# 1 Inleiding

Aan de Elsterendijk ong. te Well zijn meerdere graspercelen gesitueerd. De initiatiefnemer is voornemens op de bestaande graspercelen 39 woningen te realiseren. Tevens worden er meerdere (fruit)bomen gekapt voor de beoogde ontwikkeling. Het bestemmingsplan voorziet niet in de beoogde ruimtelijke ingreep en dient derhalve te worden gewijzigd naar 'Wonen'.

De beoogde ruimtelijke ingreep heeft mogelijk een negatief effect op beschermde flora en fauna (soortenbescherming), beschermde natuurgebieden (gebiedsbescherming) en/of beschermde houtopstanden. Ten behoeve van de beoogde ruimtelijke ingreep geldt de wettelijke verplichting onderzoek te verrichten naar de aanwezigheid van beschermde flora en fauna en de mogelijke effecten van de ruimtelijke ingreep daarop.

Buro Waalbrug begeleidt de ruimtelijke procedure en heeft Blom Ecologie verzocht de planlocatie te onderzoeken op aanwezigheid van beschermde soorten, gebieden en houtopstanden. Vervolgens wordt getoetst of de beoogde ruimtelijke ingreep uitvoerbaar is in het kader van de Wet natuurbescherming en/of provinciaal beleid.

## Onderzoeksdoelen

- Is het bestemmingsplan dat wordt opgesteld voor het project zoals hiervoor omschreven uitvoerbaar zoals het bepaalde in de Wro (art. 3.1.6 Bro)?
- Welke, krachtens de Wet natuurbescherming, beschermde flora en fauna zijn (potentieel) aanwezig op de planlocatie en welke negatieve effecten kunnen optreden als gevolg van de beoogde ruimtelijke ingreep?
- Heeft de beoogde ruimtelijke ingreep een negatief effect op de instandhoudingsdoelen van Natura 2000-gebieden of de wezenlijke kenmerken en waarden van provinciaal aangewezen beschermde gebieden?
- Leidt de beoogde ruimtelijke ingreep tot kap van houtopstanden zoals bedoeld in de Wet natuurbescherming?
- Dienen er vervolgstappen in het kader van de Wet natuurbescherming en/of provinciaal aangewezen beschermde gebieden te worden genomen, en zo ja, welke?



Figuur 1.1 De planlocatie is gelegen aan de Elsterendijk ong. te Well.

## 1.1 Planlocatie

De planlocatie is gelegen aan de Elsterendijk ong. te Well (figuur 1.2). De planlocatie bestaat uit drie naastgelegen kadastrale percelen (1302, 1301 en 2335). Binnen de planlocatie is er geen bebouwing, oppervlaktewater en verharding aanwezig. Aan de grenzen van de planlocatie zijn bomenrijen en ruige vegetaties aanwezig. Deze bomenrijen en ruige vegetaties zijn voornamelijk gelegen aan de grens van de planlocatie en aangrenzende kadastrale percelen gesitueerd. Op de planlocatie zijn circa 10 fruitbomen aanwezig, deze worden gekapt ten behoeve van de ontwikkeling. In bijlage 1 zijn een aantal foto's opgenomen die een impressie geven van de planlocatie en de directe omgeving hiervan.



Figuur 1.2 De planlocatie (rood omkaderd) is gelegen aan de Elsterendijk ong. te Well.

De directe omgeving van de planlocatie wordt gekenmerkt door het dorp Well, verscheidende bos- en agrarische gebieden. Op circa 300 m ten oosten van de planlocaties is het natuurgebied de 'Bosser Heide' gelegen. Op circa 1,3 km ten zuiden stroomt de Maas.

## 1.2 Beoogde ruimtelijke ingreep

De beoogde ruimtelijke ingreep betreft de realisatie van 39 woningen, waaronder 14 twee-onder-één kap en 25 rijwoningen. De functie van het perceel dient te wijzigen naar 'Wonen'. Onderstaand volgt een korte opsomming van de ingrepen en effecten:

- Indien nodig kappen van bomen: kapwerkzaamheden en afvoer hout;
- verwijderen terreininrichting, waaronder gedeelte van het groen: graafwerkzaamheden, transport (afvoer) van materiaal en groen;
- egaliseren terrein: graafwerkzaamheden en grondtransport;
- realisatie nieuwbouw: algemene bouwwerkzaamheden;
- revitalisatie terrein en aanleg verharding: allerhande (straat- en hoveniers) werkzaamheden.



## 2 Methode

Dit oriënterend onderzoek verkent alle relevante vakgebieden met betrekking tot de Wet natuurbescherming. Hierbij wordt een beoordeling gegeven van de aanwezigheid van specifieke potentie voor beschermde flora en fauna op de planlocatie, de betekenis van de planlocatie voor de aanwezige soorten en de effecten van de voorgenomen ingrepen op de soorten. Dit onderzoek bestaat uit een veldbezoek en raadpleging van externe bronnen. De reikwijdte bestaat uit de Wet natuurbescherming en de provinciale omgevingsverordening.

### 2.1 Uitvoering onderzoek

Het veldbezoek is een momentopname van de aanwezige flora en fauna. Op basis van dit veldbezoek wordt een inschatting gemaakt omtrent de mogelijke aanwezigheid van beschermde soorten. Tijdens het veldbezoek is de planlocatie nauwkeurig onderzocht, waarbij ook gelet werd op sporen en delen of restanten van planten en/of dieren. Het veldbezoek heeft plaatsgevonden op 17 oktober 2022 en is uitgevoerd door ing. B.C.E. Vleeshouwers. De weersomstandigheden tijdens het veldbezoek waren; droog/miezer, 8/8 bewolkt, 18° Celsius en windkracht 1(Bft).

Vaak zijn er al gegevens bekend over een planlocatie en de directe omgeving hiervan. Deze gegevens worden onder andere beheerd in rapporten en naslagwerken en door de Nationale Database Flora en Fauna (NDFF). In NDFF wordt normaliter hierbij een straal van 2 km aangehouden rondom de planlocatie. Afhankelijk van het karakter en ligging van de planlocatie kan een afwijkende afstand aangehouden worden. Raadpleging van externe bronnen levert vaak nuttige aanvullende informatie op en biedt daarmee een volledig beeld van de (mogelijk) aanwezige flora en fauna.

### 2.2 Soortenbescherming

De soortenbescherming is opgedeeld in de volgende beschermingsregimes: Vogelrichtlijnsoorten (Wnb art. 3.1), Habitatrictlijnsoorten (Wnb art. 3.5) en Andere soorten (Wnb art. 3.10). Hierin worden rust- en voortplantingsverblijfplaatsen en het functioneel leefgebied beschermd. Bij overtreding van een verbodsbepaling geldt een ontheffingsplicht.

#### **Vogelrichtlijn (Wnb art. 3.1)**

1. Het is verboden opzettelijk van nature in Nederland in het wild levende vogels van soorten als bedoeld in artikel 1 van de Vogelrichtlijn te doden of te vangen.
2. Het is verboden opzettelijk nesten, rustplaatsen en eieren van vogels als bedoeld in het eerste lid te vernielen of te beschadigen, of nesten van vogels weg te nemen.
3. Het is verboden eieren van vogels als bedoeld in het eerste lid te rapen en deze onder zich te hebben.
4. Het is verboden vogels als bedoeld in het eerste lid opzettelijk te storen.
5. Het verbod, bedoeld in het vierde lid, is niet van toepassing indien de storing niet van wezenlijke invloed is op de staat van instandhouding van de desbetreffende vogelsoort.

### Habitatrichtlijn (Wnb art. 3.5)

1. Het is verboden in het wild levende dieren van soorten, genoemd in bijlage IV, onderdeel a, bij de Habitatrichtlijn, bijlage II bij het Verdrag van Bern of bijlage I bij het Verdrag van Bonn, in hun natuurlijk verspreidingsgebied opzettelijk te doden of te vangen.
2. Het is verboden dieren als bedoeld in het eerste lid opzettelijk te verstoren.
3. Het is verboden eieren van dieren als bedoeld in het eerste lid in de natuur opzettelijk te vernielen of te rapen.
4. Het is verboden de voortplantingsplaatsen of rustplaatsen van dieren als bedoeld in het eerste lid te beschadigen of te vernielen.
5. Het is verboden planten van soorten, genoemd in bijlage IV, onderdeel b, bij de Habitatrichtlijn of bijlage I bij het Verdrag van Bern, in hun natuurlijke verspreidingsgebied opzettelijk te plukken en te verzamelen, af te snijden, te ontwortelen of te vernielen.

### Andere soorten (Wnb art. 3.10)

1. Onverminderd artikel 3.5, eerste, vierde en vijfde lid, is het verboden:
  - a. in het wild levende zoogdieren, amfibieën, reptielen, vissen, dagvlinders, libellen en kevers van de soorten, genoemd in de bijlage, onderdeel A, bij deze wet, opzettelijk te doden of te vangen;
  - b. de vaste voortplantingsplaatsen of rustplaatsen van dieren als bedoeld in onderdeel a opzettelijk te beschadigen of te vernielen, of
  - c. vaatplanten van de soorten, genoemd in de bijlage, onderdeel B, bij deze wet, in hun natuurlijke verspreidingsgebied opzettelijk te plukken en te verzamelen, af te snijden, te ontwortelen of te vernielen.

### Vogelrichtlijn

Onder de Vogelrichtlijn zijn alle in gebruik zijnde nesten en broedgevallen van vogels beschermd. Het is van alle vogelsoorten verboden om nesten te beschadigen of te vernielen. Daarnaast gelden onder provinciale aanwijzingen categorieën waarin de nesten en rustplaatsen van specifieke vogelsoorten jaarrond bescherming genieten, dus ook in de periode dat deze niet in gebruik zijn. Rustplaatsen zijn conform de Richtsnoeren van de Europese Commissie gedefinieerd als zijnde essentiële zones voor het bestaan van een dier of groep van dieren wanneer ze niet-actief zijn.

*Tabel 2.1 Vogelsoorten onder categorie 1 t/m 3: nesten en rustplaatsen jaarrond beschermd. Vogelsoorten onder categorie 4: nesten en rustplaatsen van vogels die over voldoende flexibiliteit beschikken om zich elders te vestigen. Deze zijn buiten het broedseizoen niet beschermd, tenzij er sprake is van zwaarwegende feiten of ecologische omstandigheden dat rechtvaardigen.*

Vogelsoorten onder categorie 1 t/m 3			
Boerenwaluw	Havik	Ooievaar	Slechtvalk
Boomvalk	Huismus	Raaf	Steenuil
Bosuil	Huiswaluw	Ransuil	Torenvalk
Gierzwaluw	Kerkuil	Rode wouw	Wespendief
Grote gele kwikstaart	Oehoe	Roek	Zwarte wouw
Vogelsoorten onder categorie 4			
Bijeneter	Grutto	Paapje	Visdief
Blauwe reiger	IJsvogel	Ringmus	Wulp
Buizerd	Kramsvogel	Roerdomp	Zomertortel
Draaihals	Kwartelkoning	Sperwer	Zwarte specht
Grauw klauwier	Oeverwaluw	Spotvogel	

### Provinciale vrijstelling

Van de verboden als bedoeld in *Andere soorten* Wnb art. 3.10 eerste lid kan door bevoegd gezag vrijstelling verleend worden voor het opzettelijk doden of vangen van individuen en voor het opzettelijk beschadigen of vernielen van voortplantingsplaatsen of vaste rustplaatsen voor bepaalde soorten.

Voor alle soorten in Nederland geldt dat er sprake is van een algemene zorgplicht (Wnb art. 1.11). Hierin wordt voorgeschreven dat nadelige gevolgen voor flora en fauna voorkomen moeten worden. Het uitgangspunt van de algemene zorgplicht is dat het doden, verwonden, verontrusten of beschadigen van flora en fauna wordt vermeden. Deze zorgplicht geldt voor iedereen.

In de Omgevingsverordening van de Provincie Limburg is voor de volgende soorten vrijstelling opgenomen in het kader van ruimtelijke ontwikkelingen:

Tabel 2.2 *Vrijgestelde soorten in het kader van ruimtelijke ontwikkelingen in de provincie Limburg. (x1)= vrijstelling in periode maart – april en juli t/m november, (x2)= vrijstelling in periode 15 aug t/m februari, (x3)= vrijstelling in periode juli, augustus en september, (x4)= vrijstelling in periode 15 augustus t/m 15 oktober, \* voor deze soorten geldt een algemene vrijstelling in/op gebouwen en bijbehorende erven Wnb 3.10 3e lid.*

Vrijgestelde soorten		
Aardmuis	Haas	Rosse woelmuis
Bastaardkikker	Hazelworm (x3)	Rode eekhoorn (x1)
Bosmuis *	Hermelijn	Steenmarter (x2)
Bruine kikker	Huisspitsmuis *	Tweekleurige bosspitsmuis
Bunzing	Kleine watersalamander	Veldmuis *
Dwergmuis	Konijn	Vos
Dwergspitsmuis	Levendbarende hagedis (x4)	Wezel
Egel	Meerkikker	Woelrat
Gewone bosspitsmuis	Ondergrondse woelmuis	
Gewone pad	Ree	

## 2.3 Gebiedsbescherming

In Nederland zijn natuurgebieden aangewezen met een beschermde status. Deze natuurgebieden betreffen hoofdzakelijk Natura 2000-gebieden en provinciaal beschermde gebieden.

### Natura 2000-gebieden

Voor werkzaamheden in Natura 2000-gebieden is bij mogelijke effecten een Voortoets vereist. Met de Voortoets wordt bepaald of de plannen mogelijk negatieve effecten hebben op de doelstellingen van Natura 2000-gebieden. Ten aanzien van Natura 2000-gebieden kunnen ook externe effecten als stikstofdepositie en licht- of geluidsuitstraling van invloed zijn. Bij negatieve effecten op beschermde natuurgebieden dient een vergunning voorhanden te zijn.

### Provinciaal beleid (Limburg)

Onderstaande teksten zijn gebaseerd op de meest recente versie van de Omgevingsverordening.



## Natuurnetwerk Limurg

De Goudgroene natuurzone, Bronsgroene landschapszone, Beschermingsgebied Nationaal Landschap, Zone natuurbek en Zilvergroene natuurzone maken deel uit van het Natuurnetwerk Limburg (NNL). Binnen het Natuurnetwerk Nederland geldt het 'nee, tenzij'-principe. Het uitgangspunt is dat een bestemmingsplan geen nieuwe activiteiten mogelijk maakt die de wezenlijke kenmerken en waarden, kwaliteit, oppervlakte en samenhang van het Natuurnetwerk Limburg (NNL) aantasten. Uitzonderingen hierop betreffen ruimtelijke ontwikkelingen met een groot openbaar belang, situaties waarbij er sprake is van het ontstaan van een meerwaarde en situaties waarbij er sprake is van een beperkte uitbreiding van bestaande ruimtelijke ontwikkelingen. Bij aantasting van het Natuurnetwerk Nederland geldt een compensatieplicht. Ten aanzien van de Goudgroene natuurzone, Bronsgroene landschapszone, Beschermingsgebied Nationaal landschap, Zone natuurbek en/of Zilvergroene natuurzone geldt dat externe werking geen toetsingskader is.

## 2.4 Houtopstanden

Houtopstanden onder de Wnb betreffen zelfstandige eenheden van bomen, boomvormers, struiken, hakhout of griend, met een oppervlakte van 1000 m<sup>2</sup> of meer, of een rijbeplanting met meer dan 20 bomen. Het is verboden een houtopstand geheel of gedeeltelijk te vellen of te doen vellen, met uitzondering van het periodiek vellen van griend- of hakhout, zonder voorafgaand melding te doen bij gedeputeerde staten. Ingeval een houtopstand geheel of gedeeltelijk is geveld, dient deze binnen drie jaar herplant te worden.

Het vellen van houtopstanden is niet meldingsplichtig in het kader van de Wnb als het één van de volgende typen houtopstanden betreft (Wnb art. 4.1):

- a) houtopstanden binnen de door gemeenteraad vastgestelde grenzen van de bebouwde kom;
- b) houtopstanden op erven of in tuinen;
- c) fruitbomen en windschermen om boomgaarden;
- d) naaldbomen, kennelijk bedoeld om te dienen als kerstbomen, niet ouder dan twintig jaar;
- e) kweekgoed;
- f) uit populieren of wilgen bestaande: (1) wegbepantingen, (2) bepantingen langs waterwegen en/of (3) éénrijige bepantingen langs landbouwgronden;
- g) het dunnen van een houtopstand;
- h) uit populieren, wilgen, essen of elzen bestaande bepantingen die kennelijk zijn bedoeld voor de productie van houtige biomassa, indien zij: (1) ten minste eens per tien jaar worden geoogst, (2) bestaan uit minstens tienduizend stoven per hectare per bepantingseenheid, zijnde een aaneengesloten bepanting die niet wordt doorsneden door onbepante stroken breder dan twee meter, en (3) zijn aangelegd na 1 januari 2013.

## 2.5 Houdbaarheid en toepassing

De beoogde ruimtelijke ingreep wordt getoetst aan de actuele wetgeving en provinciale verordening. Over het algemeen heeft een quickscan Wet natuurbescherming een houdbaarheid van 3 jaar, mits binnen deze periode de omstandigheden op de planlocatie, de wetgeving en de provinciale verordening niet wezenlijk veranderen.

# 3 Beoordeling

## 3.1 Soortenbescherming

Op basis van het veldbezoek en de bureaustudie wordt per soortgroep besproken wat de potentie van de planlocatie en de directe omgeving daarvan voor het voorkomen van soorten is, en welke effecten daarop te verwachten zijn ten gevolge van de beoogde ruimtelijke ingreep. Voor een aantal van de nationaal beschermde soorten geldt vrijstelling in het kader van ruimtelijke ontwikkelingen. In de voorliggende beoordeling is specifiek gelet op de potentiële aanwezigheid van beschermde soorten waarvoor geen vrijstelling geldt.

### Planten

Binnen een straal van 2 km van de planlocatie is het voorkomen van beschermde planten niet bekend (NDFP 2012-2022).

Ter plaatse van de planlocatie is slechts sprake van inheemse of aangeplante planten zonder beschermde status. Enkele waargenomen soorten betreffen: bezemkruiskruid, duizendblad, grijskruid, hondsdrif, paardenbloem, paarse dovennetel en zomerfijnstraal. Er is geen verharding aanwezig binnen de grenzen van de planlocatie. Rondom de planlocatie zijn er verschillende soorten struik- en boomsoorten aanwezig waaronder Amerikaanse vogelkers, appel, gewone braam, hartbladige els en zomereik. De beoogde ruimtelijke ingreep leidt niet tot aantasting van beschermde en/of kwetsbare vegetatie. Gelet op de functie, ligging en het gebruik van het perceel in relatie tot de habitatpreferentie van kwetsbare en zeldzame soorten wordt de aanwezigheid hiervan niet verwacht. Daarnaast zijn beschermde planten niet aangetroffen gedurende het veldbezoek. Hiermee kan worden uitgesloten dat er sprake is van het opzettelijk vernielen van beschermde planten in hun natuurlijke verspreidingsgebied.

### Grondgebonden zoogdieren

Binnen een straal van 2 km is de aanwezigheid bekend van de volgende zoogdieren: aardmuis, bever, bosmuis, bruine rat, bunzing, das, dwergmuis, dwergspitsmuis, egel, gewone bosspitsmuis, haas, huismuis, huisspitsmuis, konijn, mol, ree, rode eekhoorn, rosse woelmuis, steenmarter, veldmuis en vos (NDFP 2012-2022). Voor de volgende soorten geldt dat deze beschermd zijn onder de Wet natuurbescherming en dat er geen vrijstelling geldt in het kader van ruimtelijke ontwikkelingen: bever, das, rode eekhoorn, steenmarter.

Tijdens het veldbezoek zijn geen sporen aangetroffen van (beschermde) zoogdieren. Bevers leven in het overgangsgebied tussen water en land, namelijk moerassen, langs beken, rivieren, meren en kanalen. De aanwezigheid van goed bereikbare bomen en struiken op de oever is een vereiste (BLJ12 kennisdocument Bever, 2017). Op en in de nabije omgeving van de planlocatie zijn geen wateren aanwezig. Daarnaast zijn er binnen de grenzen van de planlocatie weinig bomen aanwezig. Door gebrek aan geschikt habitat kan de aanwezigheid van de bever uitgesloten worden.

De das leeft in gebieden die bestaan uit een combinatie van diverse habitattypen. Belangrijk voor het habitat van de das is dat er voldoende voedselaanbod is, een goed vergraafbare grond aanwezig is, voldoende dekking in de vorm van bijvoorbeeld houtwallen of heggen is en het gebied weinig wordt verstoord (BLJ12 kennisdocument Das, 2017). Langs de randen van de planlocatie zijn bomenrijen en ruige vegetaties aanwezig. Tevens zijn in de nabije omgeving van de planlocatie grote bos- en akkergebieden aanwezig. Er zijn verscheidende dassenburchten aanwezig in een straal van 4 km rondom de planlocatie (NDFP, 2012-2022). Tijdens het veldbezoek zijn er meerdere graafsporen waargenomen van dassen binnen de grenzen van de planlocatie. Deze graafsporen geven een indicatie dat de planlocatie gebruikt wordt als foerageergebied. Echter door de aanwezigheid van verschillende dassenburchten in de omgeving kan er niet gedefinieerd worden of de planlocatie essentieel is of niet voor de das.

Daarnaast kan de planlocatie als een migratieroute dienen. De essentie en overige functies van de planlocatie kunnen niet vastgesteld worden. Derhalve dient er een aanvullend onderzoek plaats te vinden naar de essentie en de overige functies van de planlocatie ten behoeve van de das (zie H5.3).

Het voorkeurs habitat van de steenmarter betreft een kleinschalig parklandschap. De soort wordt met name aangetroffen nabij steden, dorpen en boerderijen. Geschikte leefgebieden bestaan voornamelijk uit kleinschalige landbouw met oude schuren, heggen en geriefhoutbosjes. Tevens huist de steenmarter regelmatig in bebouwing (Zoogdiervereniging steenmarter, 2021). Binnen de grenzen van de planlocatie is er geen bebouwing aanwezig. Op de grenzen van de planlocatie zijn er verscheidende groenstructuren aanwezig in de vorm van bomenrijen met een ruige struiklaag en braamstruwelen. Derhalve is de planlocatie gelegen tussen bos- en heidegebieden, woonwijken en agrarische percelen. Door de ligging en de geschikte groenstructuren kan de planlocatie gebruikt worden als migratieroute en leefgebied. Daarnaast zijn er geen sporen zoals latrines, uitwerpselen of prooiresten gevonden. Derhalve kan de essentie en de functie van de planlocatie niet bepaald worden ten aanzien van de steenmarter. Er dient een aanvullend onderzoek plaats te vinden naar de essentie en functie van de planlocatie ten behoeve van de steenmarter (zie H5.3).

### **Vleermuizen**

Binnen een straal van 2 km is het voorkomen bekend van de volgende vleermuissoorten: franjestaart, gewone dwergvleermuis, gewone grootoorvleermuis, laatvlieger, meervleermuis, rosse vleermuis en watervleermuis (NDFP 2012-2022). Onder de Wet natuurbescherming zijn alle in Nederland voorkomende vleermuizen als Habitatrictlijnsoorten beschermd (Wnb art. 3.5). Laanvormige bomenrijen, oude bomen met gaten en scheuren, (oude) gebouwen met kieren en spleten en/of structuurrijke groenelementen kunnen een functioneel onderdeel zijn van een vleermuishabitat. Ongeacht de mogelijke aanwezigheid van vleermuisverblijfplaatsen kunnen vleermuizen gebruikmaken van de planlocatie tijdens vliegbewegingen en foerageeractiviteiten. Hier dienen in het kader van de algemene zorgplicht mogelijk maatregelen genomen te worden (zie H5.4).

Op de planlocatie zijn alle bomen geïnspecteerd op de aanwezigheid van boomholten, loshangende bastdelen, scheuren, spleten of andere openingen welke kunnen dienen als verblijfplaats. In de bomen op en nabij de planlocatie zijn geen boomholten, loshangende bastdelen, scheuren, spleten of andere openingen aangetroffen. Er worden enkele bomen gekapt in de beoogde ruimtelijke ingreep. De ontwikkeling resulteert niet in het wegnemen van verblijfplaatsen van boombewonende vleermuizen. Op naastgelegen percelen zijn een groot aantal bomen aanwezig en bosgebieden. Ten tijden van de werkzaamheden en in de nieuwe situatie mogen deze bomen/bosgebieden niet verlicht worden (zie H5.4).

Er is geen bebouwing aanwezig op de planlocatie. Het voorkomen van verblijfplaatsen van gebouwbewonende vleermuizen is derhalve uitgesloten.

Hoewel het uitgesloten is dat vleermuizen de planlocatie gebruiken als verblijfplaats, bestaat de mogelijkheid dat vleermuizen de planlocatie gebruiken als foerageergebied en/of vliegroute. Rondom de planlocatie zijn er meerdere structuren aanwezig in de vorm van bomenrijen, bosgebieden en bebouwing. Echter zijn de toekomstige plannen voor de bomenrij aan de Elsterendijk niet duidelijk, indien er besloten wordt om de bomenrij te kappen dient er een aanvullend onderzoek plaats te vinden naar de essentie ten aanzien van foerageergebied en vliegroute (zie H5.3). Ten gevolge van de beoogde ruimtelijke ingreep worden foerageergebieden en vliegroutes niet aangetast.

## **Amfibieën**

Binnen een straal van 2 km is de aanwezigheid bekend van de volgende amfibieënsoorten: Alpenwatersalamander, bastaardkikker, boomkikker, bruine kikker, gewone pad, heikikker, kleine watersalamander en rugstreeppad (NDFP 2012-2022). Voor de volgende soorten geldt dat deze beschermd zijn onder de Wet natuurbescherming en dat er geen vrijstelling geldt in het kader van ruimtelijke ontwikkelingen: Alpenwatersalamander, boomkikker, heikikker en rugstreeppad.

Amfibieën leven zowel in een aquatisch als terrestrische omgeving. Deze omgevingen betreffen voortplantingswater, foerageergebieden en overwinteringsstructuren. Deze habitatonderdelen dienen op korte afstand van elkaar te liggen. Tijdens het veldbezoek zijn geen amfibieën aangetroffen op de planlocatie.

De Alpenwatersalamander, boomkikker, heikikker en rugstreeppad stellen specifieke eisen ten aanzien van hun leefgebied. Elementen zoals de beschikbaarheid van oppervlaktewater, schuilmogelijkheden, ruige vegetatie, struiken, hoge mate aan organische materiaal als bodembedekker en overwinteringsmogelijkheden behoren tot deze eisen. De planlocatie bestaat uit een dominantie van Engels raaigras. Er is geen oppervlaktewater in de nabije omgeving van de planlocatie gesitueerd. Daarnaast zijn bijna alle waarnemingen van deze soorten bekend op circa 1,1 km ten noordoosten van de planlocatie rondom verscheidende vennen op de Bosserheide. Derhalve kan door gebrek aan geschikt habitat en oppervlaktewater de aanwezigheid van Alpenwatersalamander, boomkikker, heikikker en rugstreeppad uitgesloten worden. Momenteel is het voorkomen van rugstreeppad op de planlocatie uitgesloten wegens het ontbreken van functioneel leefgebied in de vorm van vergraafbaar zand, ondiepe poeltjes of geschikte overwinteringslocaties. Desalniettemin kan de rugstreeppad opduiken wanneer zandige terreinen ontstaan tijdens graaf- en bouwwerkzaamheden. Ten aanzien van de rugstreeppad dienen er extra maatregelen getroffen te worden om kolonisatie te voorkomen (zie H5.4) bijlage 2)).

Het is niet uit te sluiten dat algemene soorten, zoals de bruine kikker en gewone pad voorkomen op de planlocatie. Deze dieren vallen echter onder de vrijstelling voor ruimtelijke ontwikkelingen op basis van de vastgestelde provinciale verordeningen. Er is ten aanzien van amfibieën geen sprake van overtreding van verbodsbepalingen in het kader van de Wet natuurbescherming.

## **Reptielen**

Binnen een straal van 2 km is de aanwezigheid bekend van de volgende inheemse reptielen: gladde slang, hazelworm, levendbarende hagedis en zandhagedis (NDFP 2012-2022). Voor alle inheemse reptielen geldt dat deze beschermd zijn onder de Wet natuurbescherming en geen vrijstelling geldt in het kader van ruimtelijke ontwikkelingen.

De gladde slang, hazelworm, levendbarende hagedis en zandhagedis worden vaak waargenomen op zonnige, droge habitatten zoals heidevelden, open bossen, struwelen, bermen, ruige graslanden en zandige gebieden. De planlocatie bestaat uit verscheidende grasvelden met een dominantie van Engels raaigras. Binnen de grenzen van de planlocatie zijn er geen schuilmogelijkheden aanwezig die deze soorten kunnen gebruiken om zich te verbergen. Tevens zijn alle waarnemingen van deze soorten gedaan op circa 1 km ten noorden en oosten van de planlocatie in de Bosserduinen. Door gebrek aan geschikt habitat kan de aanwezigheid van gladde slang, hazelworm, levendbarende hagedis en zandhagedis uitgesloten worden.

Er is ten aanzien van reptielen geen sprake van overtreding van verbodsbepalingen in het kader van de Wet natuurbescherming.

## **Vissen**

Binnen een straal van 2 km is de aanwezigheid van de kwabaal bekend (NDFP 2012-2022).

Kwabaal komt in rivieren, beken, meren en soms in estuaria op plaatsen met koel en zuurstofrijk water. Op de planlocatie en binnen de invloedssfeer van de beoogde ruimtelijke ingreep bevindt zich geen oppervlaktewater. De aanwezigheid van de kwabaal is uitgesloten. Er is ten aanzien van vissen geen sprake van overtreding van verbodsbepalingen in het kader van de Wet natuurbescherming.

### **Insecten en andere ongewervelden**

Binnen een straal van 2 km is de aanwezigheid bekend van de grote vos, iepenpage en gevlekte witsnuitlibel (NDFP 2012-2022).

Grote vos en iepenpage worden regelmatig waargenomen in bosrijke omgevingen, bosranden, parken en tuinen. Daarnaast kan het habitat vochtig tot vrij droog zijn. De waardplanten bestaan uit verscheidende wilgensoorten (grote vos) en verschillende soorten iep (iepenpage). De planlocatie is gelegen op de grens van een agrarisch gebied en bosrijkgebied. Binnen de grenzen van de planlocatie zijn er geen geschikte waardplanten aanwezig. Door de afwezigheid van geschikt habitat en waardplanten kan het voorkomen van de grote vos en iepenpage uitgesloten worden.

Libellen zijn voor hun voortplanting gebonden aan oppervlaktewater. Binnen de planlocatie en in de directe omgeving daarvan is geen oppervlaktewater aanwezig. Negatieve effecten op de gevlekte witsnuitlibel zijn uitgesloten.

Op de planlocatie zijn gedurende het veldbezoek geen (sporen en/of delen van) beschermde vlinders, libellen of andere ongewervelden aangetroffen. Op de planlocatie zijn geen plantensoorten aangetroffen die specifiek voor een beschermde ongewervelde een waardplant vormen. Ook is er geen sprake van oud hout, zure vennetjes of andere specifieke omstandigheden die duiden op de mogelijke aanwezigheid van beschermde insecten of andere ongewervelden. Er is ten aanzien van insecten en andere ongewervelden geen sprake van overtreding van verbodsbepalingen in het kader van de Wet natuurbescherming.

### **Vogels**

Op de planlocatie en de directe omgeving hiervan zijn tijdens het veldbezoek de volgende soorten waargenomen: ekster, gaai, houtduif, kauw, koolmees, merel en zwarte kraai. Gedurende het veldbezoek zijn individuen, nesten en/of sporen niet aangetroffen van vogelsoorten met een jaarrond beschermde nestlocatie en/of leefgebied. Binnen een straal van 100 meter van de planlocatie is vastgestelde aanwezigheid van nestlocaties van jaarrond beschermde vogels niet bekend (NDFP 2012-2022).

#### **Vogels - Jaarrond beschermde nestlocaties (cat. 1 t/m 4)**

De huismus en gierzwaluw broedt vrijwel altijd bij bebouwing en bouwt zijn nesten onder dakpannen, onder golfplaten, kieren/gaten in de muur en in spantconstructies. Deze biotopen zijn echter niet aanwezig op de planlocatie. Derhalve is de aanwezigheid van deze soorten uitgesloten.

Op de planlocatie zijn geen sporen van uilen met jaarrond beschermde nesten (kerkuil en steenuil) aangetroffen. Er zijn geen grote nesten of horsten aangetroffen in de bomen op en rondom de planlocatie. De aanwezigheid van in bomen broedende soorten als buizerd, sperwer en ransuil kan uitgesloten worden. De agrarische gebieden rondom de planlocatie kunnen als geschikt alternatief dienen voor genoemde uilen- en roofvogelsoorten. Doordat er meerdere alternatieven aanwezig zijn in de directe omgeving is er geen sprake van essentieel leefgebied op de planlocatie.

Er is wat betreft vogels met jaarrond beschermde nesten geen sprake van het vangen of doden van individuen, het wegnemen van rust- of nestplaatsen, of het wegnemen van structuren die essentieel zijn in het functioneren van rust- of nestplaatsen.

#### **Vogels - Algemene broedvogels en cat. 5**

De planlocatie voorziet in beperkt voedselaanbod en structuurrijke schuilgelegenheden voor algemene soorten. De planlocatie vormen voor algemene broedvogels zoals merel, duiven, en kleine zangvogels geschikte nestlocaties. Gedurende het broedseizoen zijn de nesten en de functionele leefomgeving van voornoemde soorten beschermd. Het broedseizoen vangt aan onder bepaalde klimatologische omstandigheden en betreft indicatief de periode 15 maart t/m 15 juli. Ten aanzien van algemene broedvogels en categorie 5 soorten kunnen de kapwerkzaamheden worden opgestart buiten het broedseizoen en/of na het ongeschikt maken van de planlocatie. Indien de beoogde werkzaamheden in het broedseizoen worden opgestart dient de locatie voorafgaand aan de werkzaamheden geïnspecteerd te worden door een ter zake deskundige.



## 3.2 Gebiedsbescherming

### Natura 2000

De planlocatie maakt geen deel uit van een Natura 2000-gebied. Op een afstand van circa 330 m ligt het Natura 2000-gebied 'Maasduinen' (figuur 3.1).

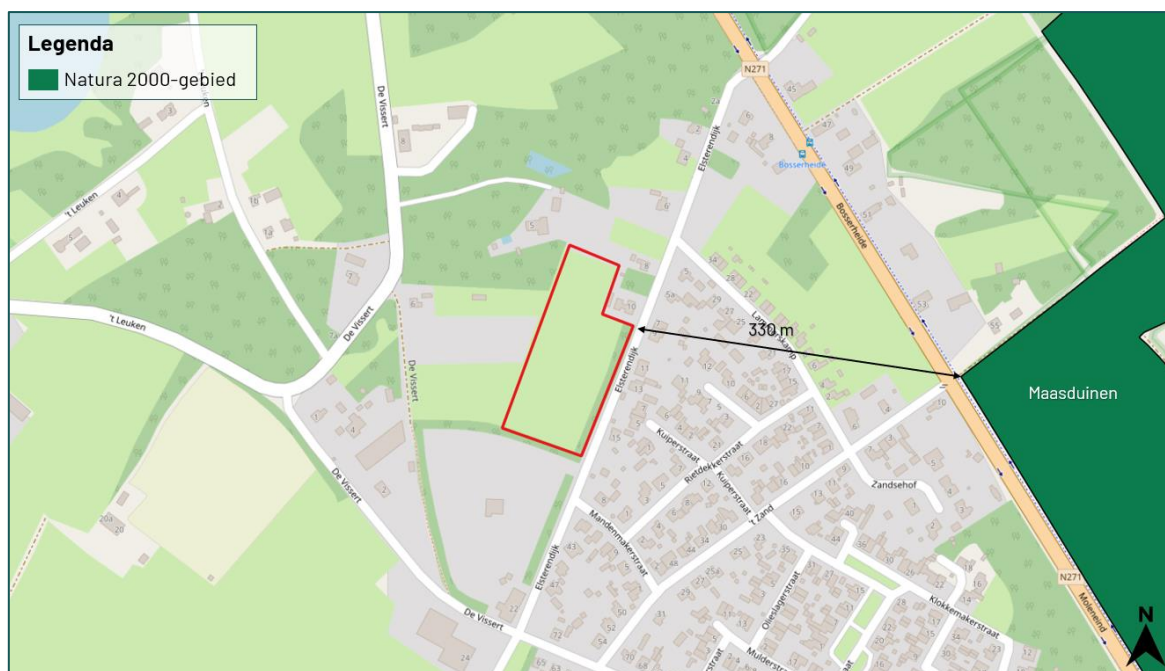

Figuur 3.1 De planlocatie ligt op een afstand van circa 330 m tot het Natura 2000-gebied 'Maasduinen' (bron: nationaal Georegister PDOK).

De beoogde ruimtelijke ingreep betreft de realisatie van circa 40 woningen. Ondanks dat deze buiten een Natura 2000-gebied uitgevoerd wordt, kunnen er nog steeds effecten optreden. Effecten zoals trillingen, geluid en optische verstoringen zijn voorbeelden die invloed kunnen hebben op Natura 2000-gebieden. Echter ligt er tussen de planlocatie en het dichtstbijzijnde Natura 2000-gebied het dorp Well. In dit dorp zijn er een hoog aantal huizen aanwezig. Deze huizen zorgen ervoor dat effecten zoals trillingen, geluid, optische verstoring, ect., van de beoogde ontwikkeling opgevangen worden en geen effect hebben op het beschermde gebied. Een toename in stikstofdepositie kan een negatief effect sorteren op stikstofgevoelige habitattypen en leefgebieden. Ten opzichte van de huidige situatie leidt de beoogde ruimtelijke ingreep in de gebruiksfase tot een beperkte toename in het aantal verkeersbewegingen. De nieuwbouw zal zonder gasaansluiting in de gebruiksfase geen stikstofuitstoot hebben.

Gedurende de bouwfase kan er een beperkte en tijdelijke stikstofemissie verwacht worden ten gevolge van het gebruik van mobiele werktuigen en bijbehorende verkeersbewegingen. Per 2 november 2022 geldt dat de algemene bouwvrijstelling onbruikbaar is en dat activiteiten van de bouwsector onderdeel moeten zijn van de beoordeling.

Gezien er een geringe afstand (330 m) is tussen het plangebied en het Natura 2000-gebied 'Maasduinen', wordt geadviseerd om een berekening met de AERIUS-Calculator uit te voeren. Hiermee kan inzichtelijk gemaakt worden of er sprake is van een verhoging van de stikstofdepositie binnen stikstofgevoelige habitattypen of leefgebieden van Natura 2000-gebieden.

### Provinciaal aangewezen gebieden (Limburg)

De planlocatie maakt geen deel uit van een beschermd gebied betreffende de Goudgroene natuurzone, Bronsgroene landschapszone, Beschermingsgebied Nationaal Landschap Zuid-Limburg, Zone natuurbeek en Zilvergroene natuurzone. De planlocatie ligt tegen de Goudgroene natuurzone en de Zilvergroene natuurzone. Op een afstand van circa 300 m ligt de Bronsgroene landschapszone (figuur 3.3). Op circa 1,2 km ligt Zone natuurbeek en op meer dan 65 km ligt het Beschermingsgebied Nationaal Landschap Zuid-Limburg (geen kaartweergave). Ten aanzien van provinciaal aangewezen gebieden geldt dat externe werking geen toetsingskader is.

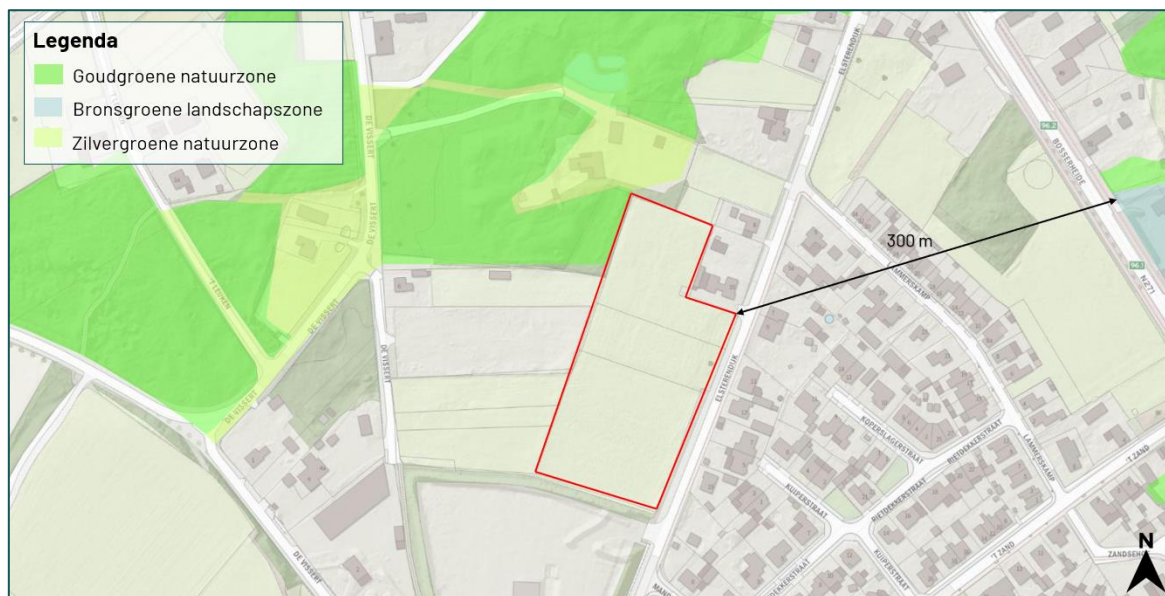

Figuur 3.2 De planlocatie ligt tegen de Goudgroene natuurzone en Zilvergroene natuurzone en op een afstand van circa 200 m ligt het Bronsgroene landschapszone (bron: polviewer.nl).

## 3.3 Houtopstanden

### Wet natuurbescherming

In de beoogde ingreep zijn geen kapwerkzaamheden voorzien aan (i) zelfstandige eenheden van bomen, boomvormers, struiken, hakhout of griend, met een oppervlakte van 1000 m<sup>2</sup> of meer of (ii) een rijbeplanting met meer dan 20 bomen. Een meldingsplicht in het kader van Wnb is niet noodzakelijk.

### Algemene Plaatselijke Verordening

Naast het landelijk en provinciaal beleid waar deze beoordeling op wordt getoetst hebben gemeenten echter vaak een eigen beleid omtrent het kappen dan wel vellen van bomen en struiken. Dit is vaak opgenomen in een Algemene Plaatselijke Verordening (APV). Gemeentelijke Verordeningen mogen niet strijdig zijn met landelijk/provinciaal beleid. Het is derhalve aanbevelingswaardig om in de voorbereidende fase de bepalingen in de APV af te stemmen met de gemeente om conflicterende situaties in een later stadium te voorkomen.

# 4 Samenvatting

## 4.1 Soortenbescherming

De planlocatie heeft geen essentiële betekenis voor beschermde soorten. De planlocatie is mogelijk geschikt leefgebied voor soorten welke niet beschermd zijn (behoudens de algemene zorgplicht) en/of waarvoor een vrijstelling geldt. Voor broedvogels geldt dat de nesten van alle soorten beschermd zijn tijdens het broedseizoen (indicatief 15 maart – 15 juli).

Tabel 4.1 *Overzicht van de Soortenbescherming.\* Indien de bomen langs de Elsterendijk wordt gekapt dient er een vervolgonderzoek plaats te vinden naar essentie van deze bomenrij als foerageergebied en vliegroute.*

Soortgroep	Bescherming Wnb	Soortspecifiek onderzoek	Mogelijke functie planlocatie
Planten		Nee	
Grondgebonden zoogdieren			Essentieel
Das	art. 3.10	Ja	leefgebied/foerageergebied/looproute
Steenmarter			
Vleermuizen*		Nee	
Amfibieën		Nee	
Reptielen		Nee	
Vissen		Nee	
Insecten en andere ongewervelden		Nee	
Vogels (cat. 1 t/m 4)		Nee	
Vogels (Algemeen en cat. 5)		Nee	

## 4.2 Gebiedsbescherming

De planlocatie maakt geen onderdeel uit van een Natura 2000-gebied of provinciaal aangewezen beschermde gebieden. Gelet op de aard van de werkzaamheden, de afstand tot de gebieden en de beoogde situatie dienen de effecten van stikstofemissie inzichtelijk gemaakt te worden. Dit kan middels de AERIUS-Calculator.

Tabel 4.2 *Overzicht van beschermde gebieden in het kader van gebiedsbescherming.*

Gebiedsbescherming	Afstand	Mogelijke effecten	Nader onderzoek
Natura 2000	330 m	Stikstof	AERIUS
Goudgroene natuurzone	0 km	Geen	N.v.t.
Zilvergroeene natuurzone	0 km	Geen	N.v.t.
Bronsgroeene landschapszone	300 m	Geen	N.v.t.
Beschermingsgebied Nationaal Landschap Zuid-Limburg	65 km	Geen	N.v.t.
Zone Natuurbeek	1,2 km	Geen	N.v.t.

## 4.3 Houtopstanden

Op de planlocatie zijn geen houtopstanden aanwezig waarvoor bij kap een meldingsplicht geldt in het kader van de Wet natuurbescherming.

# 5 Conclusie

## 5.1 Conclusie

De bouw van 39 woningen aan de Elsterendijk ong. te Well is uitvoerbaar zoals bepaald in de Wro (art. 3.1.6 Bro).

## 5.2 Uitvoerbaarheid

De beoogde ruimtelijke ingreep leidt niet tot overtreding van verbodsbepalingen omtrent houtopstanden in het kader van de Wet natuurbescherming. Er dienen enkele algemene maatregelen worden getroffen ten aanzien van de algemene zorgplicht, foeragerende vleermuizen en algemene broedvogels. Voorafgaand aan de werkzaamheden dient met aanvullend onderzoek te worden vastgesteld of de planlocatie een relevante functie heeft voor de das en steenmarter (soortenbescherming). Indien er sprake is van overtreding van verbodsbepalingen van de Wet natuurbescherming kan bevoegd gezag onder voorwaarden een ontheffing verlenen. De voorwaarden betreffen: er is geen andere bevredigende oplossing, er is sprake van een wettelijk belang (vleermuizen: er is sprake van een reden van sociale of economische aard) en er wordt geen afbreuk gedaan aan de gunstige staat van instandhouding van de soort (een robuust en ruim maatregelenpakket van tijdelijke en permanente voorzieningen wordt hiertoe voorgesteld en uitgevoerd). Wegens het voorgaande onderzoek is er geen reden om aan te nemen dat eventueel benodigde ontheffingen, mits de juiste maatregelen worden getroffen, er sprake is van een gedegen alternatievenafweging en een wettelijk belang kan worden aangevoerd, niet verkregen zouden kunnen worden. Om negatieve effecten omtrent gebiedsbescherming uit te sluiten, dient vooraf een berekening door middel van de AERIUS Calculator uitgevoerd te worden. Tijdens de uitvoering van de werkzaamheden dient rekening te worden gehouden met de (mogelijke) aanwezigheid van zoogdieren en algemene broedvogels (in het kader van Algemene Zorgplicht). Voor deze soorten dienen maatregelen te worden getroffen om effecten te voorkomen.

## 5.3 Vervolgstappen

- Er dient aanvullend onderzoek naar de steenmarter uitgevoerd te worden om vast te stellen of het plangebied deel uitmaakt van het essentieel foerageergebied en/of looproute. Ten aanzien van de steenmarter wordt het gebruik van cameravallen geadviseerd. Ten tijde van de actieve periode, respectievelijk maart – augustus, dienen de cameravallen minsten zes weken in het gebied te worden geplaatst. Buiten de actieve periode dienen de cameravallen minsten twaalf weken geplaatst te worden.
- Er dient aanvullend onderzoek naar dassen uitgevoerd te worden om vast te stellen of het plangebied deel uitmaakt van het essentieel foerageergebied. Ten aanzien van de das wordt het onderzoek uitgevoerd door middel van camera- en sporenonderzoek. Voor de exacte invulling van de onderzoeksmethode is maatwerk benodigd.
- Indien de bomenrij langs de Elsterendijk gekapt wordt ten behoeve van de beoogde ontwikkeling dient er een vervolgonderzoek plaats te vinden. De onderzoek wordt gedaan naar de essentie van deze bomenrij als foerageergebied en vliegroute van vleermuizen.
- Voor de beoogde ruimtelijke ingreep dient rekenkundig inzichtelijk te worden gemaakt of er sprake is van een verhoging van stikstofdepositie binnen stikstofgevoelige habitattypen en leefgebieden van Natura 2000-gebieden. Dit kan middels de AERIUS-Calculator.

## 5.4 Te treffen maatregelen

- Tijdens de werkzaamheden moet voorzichtig worden gehandeld met alle voorkomende flora en fauna (algemene zorgplicht).
- Wanneer ondanks zorgvuldig handelen, onderzoek en advies schade lijkt te ontstaan voor beschermde flora en fauna, dient direct contact opgenomen te worden met een ter zake deskundige.
- Eventueel aanwezige vegetatie of bodemmateriaal (takken, stronken) voorafgaand aan de werkzaamheden gefaseerd verwijderen. Dit om grondgebonden dieren de kans te bieden zelfstandig de planlocatie te verlaten.
- Er wordt gelegenheid gegeven aan dieren, die tijdens de werkzaamheden worden gevonden, te vluchten of zich te verplaatsen naar een schuilplaats buiten het bereik van de werkzaamheden.
- De planlocatie, de omliggende bomenrijen en bosgebieden tijdens de werkzaamheden en in de nieuwe situatie niet verlichten en in de periode april-oktober de werkzaamheden tussen zonsopgang en zonsondergang uitvoeren (buiten schemerperiodes). Indien verlichting noodzakelijk is hierbij een vleermuisvriendelijke verlichtingswijze gebruiken (amberkleurig licht, lichtbundel nederwaarts richten, toepassen geconvergeerde lichtbundel).
- Voor rugstreeppad dient het terrein gedurende de ontwikkeling ongeschikt gehouden te worden (bijv. aanbrengen puinbed, voorkomen ontstaan puinhopen, egaliseren terrein e.d.) en/of ontoegankelijk gemaakt te worden voor de soort gedurende de bouwwerkzaamheden. Het ontoegankelijk maken dient bij voorkeur voor de migratie- en voortplantingsperiode plaats te vinden. Dit kan bijvoorbeeld door het plaatsen van schermen van stevig plastic of worteldoek van 50 centimeter hoog en minimaal 10 centimeter ingegraven in de grond. De voorzieningen die getroffen zijn om het gebied ontoegankelijk te maken moeten zodanig geplaatst en beheerd worden dat ze hun functie ten allen tijden kunnen vervullen. Zie voor meer instructies bijlage 2
- De kapwerkzaamheden opstarten of uitvoeren buiten het broedseizoen van vogels (indicatief medio maart t/m medio juli). Als dit niet mogelijk is dienen de potentiële nestlocaties van algemene broedvogels ruim voorafgaand aan het broedseizoen ongeschikt of ontoegankelijk gemaakt te worden. E.e.a. op aanwijzing van deskundige. Als werkzaamheden in het broedseizoen worden uitgevoerd die mogelijk resulteren in het wegnemen of verstoren van broedgevallen dient voor aanvang door een ter zake deskundig gecontroleerd te worden of er broedvogels aanwezig zijn.



# Bronvermelding

Creemers, R.C.M & J.J.C.W. van Delft (RAVON) (redactie), 2009. De amfibieën en reptielen van Nederland. -Nederlandse fauna 9. Nationaal Natuurhistorisch Museum Naturalis, European Invertebrate Survey - Nederland, Leiden.

## Geraadpleegde documenten (BIJ12, 2017)

Kennisdocument Bever (*Castor fiber*)  
Kennisdocument Das (*Meles meles*)  
Kennisdocument Gewone dwergvleermuis (*Pipistrellus pipistrellus*)  
Kennisdocument Gewone grootoorvleermuis (*Plecotus auritus*)  
Kennisdocument Gierzwaluw (*Apus apus*)  
Kennisdocument Heikikker (*Rana arvalis*)  
Kennisdocument Huismus (*Passer domesticus*)  
Kennisdocument Levendbarende hagedis (*Zootoca vivipara*)  
Kennisdocument Poelkikker (*Pelophylax lessonae*)  
Kennisdocument Rugstreppad (*Epidalea calamita*)  
Kennisdocument Ruige dwergvleermuis (*Pipistrellus nathusii*)  
Kennisdocument Watervleermuis (*Myotis daubentonii*)  
Kennisdocument Zandhagedis (*Lacerta agilis*)

## Geraadpleegde websites

[www.arcgis.com](http://www.arcgis.com)  
[www.bij12.nl](http://www.bij12.nl)  
[www.nationaalgeoregister.nl](http://www.nationaalgeoregister.nl)  
[www.ndff.nl](http://www.ndff.nl)  
[www.polviewer.nl](http://www.polviewer.nl)  
[www.ravon.nl](http://www.ravon.nl)  
[www.ruimtelijkeplannen.nl](http://www.ruimtelijkeplannen.nl)  
[www.verspreidingsatlas.nl](http://www.verspreidingsatlas.nl)  
[www.vleermuisprotocol.nl](http://www.vleermuisprotocol.nl)  
[www.vlinderstichting.nl](http://www.vlinderstichting.nl)  
[www.wilde-planten.nl](http://www.wilde-planten.nl)  
[www.zoogdiervereniging.nl](http://www.zoogdiervereniging.nl)

Bijlage 1 Fotografische impressie

Bijlage 2 Ecologie rugstreppad

## Bijlage 1 Fotografische impressie



*Figuur 1 De planlocatie is gelegen aan de Elsterendijk ong. te Well en bestaat uit grasvelden. De beoogde ruimtelijke ingreep betreft de realisatie van 39 woningen.*



*Figuur 2 Binnen de planlocatie zijn er graafsporen waargenomen van dassen.*





*Figuur 3* Aan de westzijde is een hoge mate aan overwoekering van braam aanwezig.



*Figuur 4* Op het perceel zijn er circa 10 fruitbomen aanwezig. Deze worden verwijderd in de beoogde ontwikkeling.



## Bijlage 2 Rugstreepad

### Herkenning

De rugstreepad (*Epidalea calamita*) is een middelgrote pad met een lengte van circa 4,5 - 7 cm. De pad heeft vrij korte poten en heeft op de rug een karakteristieke lichtgele lengtestreep. Verder is de rug grijsbruin met groenige vlekken en heeft de buik een lichtgrijze kleur met grijszwarte vlekken. De ogen zijn geelgroen en hebben een horizontale pupil. Mannetjes zijn in de paartijd te onderscheiden van vrouwtjes door een paars/blauwe verkleuring van de keel. Gedurende het voortplantingsseizoen is tijdens de kooractiviteiten een typische en harde roep te horen die over een afstand van 1 - 3 km is waar te nemen (Creemers & Van Delft, 2009). De larven van rugstreepad zijn maximaal 2,5 cm lang en zwart van kleur. Oudere larven hebben een lichte keelvlak en soms een streep over de rug (figuur 1, Diepenbeek & Creemers, 2006).



Figuur 1 Impressies van de verschillende levensstadia van rugstreepad. Bron: bovenste foto's RAVON, onderste foto's: Blom Ecologie.

## Gedrag

De rugstreepd is een typische pioniersoort die opportunistisch profiteert van tijdelijke gunstige omstandigheden. Veranderingen in weersomstandigheden als vocht en temperatuur vormen in sterke mate een sein voor migratie, voortplanting en dergelijke. Onderstaande periodes zijn dan ook indicatief. Bij het koloniseren van nieuwe gebieden kunnen jonge rugstreepdassen afstanden tot wel 5 km afleggen (BLJ12 kennisdocument Rugstreepd, 2017).

De overwintering vindt plaats van oktober/november tot en met maart. De eerste dieren kunnen vanaf begin maart de overwinteringslocatie verlaten om vervolgens al dan niet direct door te trekken naar de voortplantingslocaties. De voortplanting vindt plaats in de periode april - september met een hoogtepunt rond half april - mei. Het vaststellen van aan- of afwezigheid van rugstreepdassen kan middels drie gerichte (avond)veldbezoeken in de periode 15 april - juli (BLJ12 kennisdocument Rugstreepd, 2017).

## Habitat en verblijfplaatsen

De geprefereerde habitat van de rugstreepd bestaat uit een dynamische omgeving met vergraafbaar zand of fijne grond. De verblijfplaatsen van de soort kunnen worden onderverdeeld in voortplantings-, zomer- en overwinteringshabitat. De voortplantingshabitat is aquatisch en na de voortplanting zijn rugstreepdassen hoofdzakelijk op het land te vinden. Het functionele leefgebied bestaat ook uit het gebied tussen deze habitats (migratieroutes).

De eitjes worden afgezet in veelal tijdelijke, ondiepe en wateren zonder vegetatie, waar weinig tot geen sprake is van concurrentie of predatie. Voorbeelden hiervan zijn greppels, rijsporen, regenplassen en geschoonde sloten. De zomer en- en winterlocaties bevinden zich op het land in hoogwater vrije terreinen. Voor de overwintering gebruikt de rugstreepd bestaande (muizen)holletjes, graaft deze zich in de bodem of kruipt de rugstreepd onder materialen als: stenen, boomstammen, banden en houtstapels. Voorwaarde voor de winterhabitat is dat deze locatie vorstvrij dient te zijn.

## Populatieomvang

Rugstreepdassen verspreiden zich in diverse richtingen waardoor de minimale populatieomvang en bijbehorend oppervlakte voor de gunstige staat van instandhouding locatiespecifiek is. Als vuistregel wordt gehanteerd dat een gezonde populatie uit minimaal 100 - 200 dieren bestaat en dat deze in verbinding staat met andere populaties (BLJ12 Kennisdocument Rugstreepd, 2017).

## Voorkomen kolonisatie

Doordat de rugstreepd een typische pioniersoort is en een dynamische omgeving met vergraafbare grond prefereert, kan snel spontane kolonisatie van de soort in een braakliggend gebied of bouwterrein ontstaan. Om kolonisatie van rugstreepd te voorkomen wordt geadviseerd maatregelen te treffen.

Deze maatregelen bestaan uit het ongeschikt dan wel ontoegankelijk houden van het plangebied. Indien er sprake is van het ontstaan van mogelijk geschikt voortplantingswater dient het ontoegankelijk maken van een perceel voor de migratie en voortplantingsperiode (april-september) uitgevoerd worden. Het ongeschikt houden van het plangebied voor rugstreepdassen houdt in dat zo min mogelijk vergraafbaar zand gebruikt of opgeslagen wordt binnen het bouwterrein. Bij het bouwrijp maken van het perceel dient het zand direct geëgaliseerd te worden. De aanleg van een zanddepot moet voorkomen worden. In de voorjaars- en zomerperiode zorgen dat er geen kleine poelen ontstaan waar rugstreepdassen eieren kunnen leggen. Diepe rijsporen van machines kunnen al voldoende diep zijn als voortplantingswater voor rugstreepdassen (figuur 2).





*Figuur 2 Bij hevige regenval kunnen ondiepe plassen gevuld worden met water. Deze tijdelijke poelen zijn uitermate geschikt voor de rugstreeppad, waarin eisnoeren afgezet kunnen worden. Het ontstaan van deze geulen dient te allen tijde voorkomen te worden (bron: Blom Ecologie).*

In de najaar- en winterperiode moet gezorgd worden dat er geen overwintering van rugstreeppadden kan optreden. Voldoende vergraafbaar zand (zanddepot) kan gebruikt worden voor overwintering. Ook stenenstapels, houtstapels of andere vorstvrije structuren (onder een bouwkeet bijvoorbeeld) kunnen gebruikt worden voor overwintering. Dergelijke structuren dienen weggehaald te worden buiten de overwinteringsperiode (september-april) van de soort. Het ontoegankelijk houden van het plangebied voor rugstreeppadden houdt in dat voorzieningen worden geplaatst waardoor rugstreeppadden het plangebied niet kunnen bereiken. Dit kan bijvoorbeeld door het plaatsen van schermen van stevig plastic of worteldoek van 50 centimeter hoog en minimaal 10 centimeter ingegraven in de grond (figuur 3). De voorzieningen die getroffen zijn om het gebied ontoegankelijk te maken moeten zodanig geplaatst en beheerd worden dat ze hun functie ten allen tijden kunnen vervullen.



*Figuur 3 Een incorrect geplaatst amfibiescherm (links). Een correct geplaatst amfibiescherm (rechts). Deze dienen minimaal 10 cm ingegraven te zijn (bron foto's: Blom Ecologie).*



# **BLOM ECOLOGIE**

Verbindt natuur en samenleving

Koeweistraat 2

4181 CD Waardenburg

0418 820 288

---

**blomecologie.nl**