BLOM ECOLOGIE B.V.

ECOLOGISCH ADVIES & ONDERZOEK

BLOM ECOLOGIE B.V.
ADVIES & ONDERZOEK

Zandweg 46
4181 PM Waardenburg

t 0418 820 288
e info@blomecologie.nl
i www.blomecologie.nl

KvK 67221904
BTW 856882999B01
IBAN NL21RABO0314240683

WINTRAECKEN ADVIES B.V.
T.a.v. dhr. D. Wintraecken
Harry Bolsiuslaan 13
5481 BN Schijndel

Datum	6 december 2019
Kenmerk	BE/2019/678/r
Uw kenmerk	Email d.d. 23-10-2019
Auteur(s)	ing. G. Fairhurst
Collegiale toets	ir. ing. K.J. Rebergen
Revisie:	ing. G. Fairhurst (08-07-2020)

Oriënterend onderzoek naar beschermde flora en fauna aan de Schoot 7 te Veldhoven

Aan de Schoot 7 te Veldhoven is een perceel met een woning, stal, kippenren, agrarisch veld en paardenweide gesitueerd. De initiatiefnemer is voornemens de bestaande woning op de planlocatie te saneren en hier twee nieuwe woningen te realiseren. Hierbij wordt het perceel in twee delen opgedeeld waarbij er twee losstaande bouwkavels ontstaan. Hiervoor dient voor een deel van het perceel, het deel wat nu het agrarische veld is, het bestemmingsplan derhalve te worden gewijzigd van agrarisch naar wonen.
De beoogde ontwikkeling heeft mogelijk een negatief effect op beschermde flora en fauna (soortenbescherming), beschermde natuurgebieden (gebiedsbescherming) en/of beschermde houtopstanden. Ten behoeve van de beoogde ontwikkeling geldt de wettelijke verplichting onderzoek te verrichten naar de aanwezigheid van beschermde flora en fauna en de mogelijke effecten van de ruimtelijke ingreep daarop. Middels voorliggend ecologisch oriënterend onderzoek is de (potentiële) aanwezigheid van beschermde flora en fauna en de betekenis van de planlocatie voor deze soorten in kaart gebracht.
Wintraecken Advies B.V. begeleidt de ruimtelijke procedure en heeft Blom Ecologie B.V. verzocht de planlocatie te onderzoeken op aanwezigheid van beschermde flora en fauna en deze vervolgens te toetsen aan de effecten van de werkzaamheden en het geldende bestemmingsplan.

Onderzoeksdoelen
Middels dit oriënterende onderzoek worden de volgende onderzoeksvragen beantwoord:

- Is het bestemmingsplan dat wordt opgesteld voor het project zoals hiervoor omschreven uitvoerbaar zoals het bepaalde in de Wro (art. 3.1.6 Bro)?
- Welke, krachtens de Wet natuurbescherming, beschermde flora en fauna zijn (potentieel) aanwezig op de planlocatie?
- Welke negatieve effecten treden op voor (potentieel) aanwezige flora en fauna als gevolg van de beoogde ruimtelijke ingreep?
- Heeft de beoogde ruimtelijke ingreep een negatief effect op het de instandhoudingsdoelen van Natura 2000-gebieden of de wezenlijke kenmerken en waarden van Natuurnetwerk Brabant?
- Heeft de beoogde ruimtelijke ingreep een negatief effect op houtopstanden die middels de Wet natuurbescherming zijn beschermd?
- Dienen er vervolgstappen in het kader van de Wet natuurbescherming te worden genomen, en zo ja, welke?

eco·lo·gie (de; v) 1 wetenschap die de betrekkingen tussen de organismen en hun omgeving bestudeert, 2 die betrekkingen zelf; *eco·lo·gisch* (bijvoeglijk naamwoord, bijwoord) 1 m.b.t. de ecologie, 2 milieuvriendelijk; *flo·ra* (de; v(m); meervoud: flora's) 1 alle planten van een bep. gebied, 2 boek dat de opsomming en beschrijving ervan bevat; *fau·na* (de; v(m); meervoud: fauna's) 1 de dierenwereld van een gebied.

Planlocatie

De planlocatie is gelegen aan de Schoot 7 te Veldhoven (figuur 1). Het betreft een perceel met daarop een woning, stal, kippenren, paardenweide met een kleine box en een klein agrarisch veld waarop bieten worden gekweekt. Op het perceel staan een aantal (solitaire) bomen en struiken en net buiten het plangebied aan de noordoostzijde loopt een bomenrij. De woning (A) op het perceel bestaat uit twee bouwlagen en is opgetrokken uit gemetselde muren. De woning heeft een schuin dakpannen dak zonder kant- en nokpannen, met aan de noord- en zuidzijde een dakgoot. De stal (B) bestaat uit één bouwlaag en is opgetrokken uit gemetselde muren. Het dak betreft een golfplaten dak zonder dakgoot en dakbeschot. Aan de binnenzijde van de stal lopen een aantal houten blaken welke direct tegen het golfplaten dak aanzitten. In figuur 2 en bijlage 1 zijn een aantal foto's opgenomen die een impressie geven van de planlocatie en de directe omgeving hiervan.

De directe omgeving van de planlocatie wordt gekenmerkt door landelijkgebied, doordat het plangebied op de zuidgrens van Veldhoven ligt en grenst aan agrarisch gebied. Het plangebied ligt op circa 600 m ten noorden van de A67 en circa 3,6 km ten westen van de A2.

Figuur 1 De planlocatie (rood omkaderd) is gelegen aan de Schoot 7 te Veldhoven met A de woning en B de stal (bron kaartmateriaal: arcgis.com).

Figuur 2 Fotografische indruk van de planlocatie en de directe omgeving hiervan met A de woning en B de stal.

Functieverandering en effecten
De beoogde ingrepen zijn permanent van karakter. De beoogde ontwikkeling betreft het saneren van de woning en stal en het realiseren van twee nieuwe woningen op twee aparte bouwkavels. Hiervoor dient voor een deel van het perceel een functieverandering plaatsvinden van agrarisch naar wonen. Hierbij worden een aantal bomen gekapt en zal al het groen verwijderd worden. Onderstaand volgt een korte opsomming van de ingrepen en effecten:

- saneren van bebouwing: algemene sloopwerkzaamheden en afvoer sloopmateriaal;
- kappen van bomen: kapwerkzaamheden;
- verwijderen terreininrichting, waaronder gedeelte van het groen: graafwerkzaamheden, transport (afvoer) van materiaal en groen;
- egaliseren terrein: graafwerkzaamheden en grondtransport;
- realisatie nieuwbouw: algemene bouwwerkzaamheden;
- revitalisatie terrein en aanleg verharding: allerhande (straat- en hoveniers) werkzaamheden.

Figuur 3 Visuele representatie van de beoogde situatie (bron: Keeris Architecten).

Methode
Dit oriënterend onderzoek verkent alle relevante vakgebieden met betrekking tot de Wet natuurbescherming. Hierbij wordt een beoordeling gegeven van de aanwezigheid van specifieke potentie voor beschermde flora en fauna op de planlocatie, de betekenis van de planlocatie voor de aanwezige soorten en de effecten van de voorgenomen ingrepen op de soorten. Dit onderzoek bestaat uit een veldbezoek en raadpleging van externe bronnen.

Veldbezoek
Het veldbezoek is een momentopname van de aanwezige flora en fauna. Tijdens het veldbezoek is de planlocatie nauwkeurig onderzocht, waarbij ook gelet werd op sporen en delen of restanten van planten en/of dieren. Het veldbezoek heeft plaatsgevonden op 26 november 2019 en is uitgevoerd door ing. G. Fairhurst. De weersomstandigheden tijdens het veldbezoek waren; droog, 7/8 bewolkt, 9° Celsius en windkracht 1-2 (Bft).

Externe bronnen
Vaak zijn er al gegevens bekend over een planlocatie en de directe omgeving hiervan. Deze gegevens worden onder andere beheerd in rapporten en naslagwerken en door de Nationale Database Flora en Fauna (NDFF). Raadpleging van externe bronnen levert vaak nuttige aanvullende informatie op en biedt daarmee een vollediger beeld van de (mogelijk) aanwezige flora en fauna.

Wet natuurbescherming
Per 1 januari 2017 zijn drie voormalige wetten; de Flora- en faunawet samen met de Boswet en de Natuurbeschermingswet 1998, vervangen door de Wet natuurbescherming (Wnb). Bevoegdheden zijn met het ingaan van deze wet overgedragen van het rijk naar de provincie.

Algemene zorgplicht
In de Algemene zorgplicht (art. 1.11) wordt voorgeschreven dat nadelige gevolgen voor flora en fauna voorkomen moet worden. Het uitgangspunt van de Algemene zorgplicht is dat het doden, verwonden, verontrusten of beschadigen van flora en fauna wordt vermeden. Deze zorgplicht geldt voor iedereen.

(a) Soortenbescherming
De soortenbescherming is opgedeeld in de volgende beschermingsregimes: *Vogelrichtlijnsoorten* (art. 3.1), *Habitatrichtlijnsoorten* (art. 3.5) en *Andere soorten* (art. 3.10). Hierin worden ook rust- en voortplantingsverblijfplaatsen en het functioneel leefgebied beschermd. Bij negatieve effecten op soorten in de specifieke soortenbescherming geldt een ontheffingsplicht.
Van de verboden als bedoeld in *Andere soorten* art. 3.10 eerste lid kan door bevoegd gezag vrijstelling verleend worden voor het opzettelijk doden of vangen van individuen en voor het opzettelijk beschadigen of vernielen van vaste voortplantingsplaatsen of rustplaatsen voor bepaalde soorten.
In de verordening Ruimte van de provincie Brabant is voor de volgende soorten vrijstelling opgenomen in het kader van ruimtelijke ontwikkelingen:

Tabel 1 Vrijgestelde soorten in het kader van ruimtelijke ontwikkelingen in de provincie Brabant.

Aardmuis	*Gewone bosspitsmuis*	*Ondergrondse woelmuis*
Bastaardkikker	*Gewone pad*	*Ree*
Bosmuis	*Haas*	*Rosse woelmuis*
Bruine kikker	*Huisspitsmuis*	*Tweekleurige bosspitsmuis*
Dwergmuis	*Kleine watersalamander*	*Veldmuis*
Dwergspitsmuis	*Konijn*	*Vos*
Egel	*Meerkikker*	*Wild zwijn*
		Woelrat

(b) Gebiedsbescherming
Naast de specifieke soortenbescherming kent Nederland ook gebiedsbescherming, waarbij bepaalde gebieden extra bescherming genieten. Het gaat hier hoofdzakelijk om Natura 2000-gebieden en het Natuurnetwerk Brabant. In deze gebieden mogen in principe geen werkzaamheden binnen de grenzen uitgevoerd worden. Voor werkzaamheden in Natura 2000-gebieden is bij mogelijke effecten een Voortoets vereist en binnen het Natuurnetwerk Brabant geldt het 'nee, tenzij'-principe. In bepaalde gevallen dient er natuurcompensatie uitgevoerd te worden. Ten aanzien van Natura 2000-gebieden kunnen ook externe effecten als stikstofdepositie en licht- of geluidsuitstraling van invloed zijn. Ten aanzien van het Natuurnetwerk Brabant geldt dat externe werking geen toetsingskader is. Bij negatieve effecten op beschermde natuurgebieden geldt een ontheffingsplicht.

(c) Houtopstanden
Houtopstanden onder de Wnb betreffen zelfstandige eenheden van bomen, boomvormers, struiken, hakhout of griend, met een oppervlakte van 1000 m^2 of meer, of een rijbeplanting met meer dan 20 bomen. Het is verboden een houtopstand geheel of gedeeltelijk te vellen of te doen vellen, met uitzondering van het periodiek vellen van griend- of hakhout, zonder voorafgaande melding daarvan bij gedeputeerde staten. Ingeval een houtopstand geheel of gedeeltelijk is geveld, dient deze binnen drie jaar herplant te worden. Het vellen van houtopstanden is niet meldingsplichtig in het kader van de Wnb als het één van de volgende typen houtopstanden betreft:

a) houtopstanden binnen de bij besluit van de gemeenteraad vastgestelde grenzen van de bebouwde kom;
b) houtopstanden op erven of in tuinen;
c) fruitbomen en windschermen om boomgaarden;
d) naaldbomen, kennelijk bedoeld om te dienen als kerstbomen, indien niet ouder dan twintig jaar;
e) kweekgoed;
f) uit populieren of wilgen bestaande: (1) wegbeplantingen, (2) beplantingen langs waterwegen en/of (3) eenrijige beplantingen langs landbouwgronden;
g) het dunnen van een houtopstand;
h) uit populieren, wilgen, essen of elzen bestaande beplantingen die kennelijk zijn bedoeld voor de productie van houtige biomassa, indien zij: (1) ten minste eens per tien jaar worden geoogst, (2) bestaan uit minstens tienduizend stoven per hectare per beplantingseenheid, zijnde een aaneengesloten beplanting die niet wordt doorsneden door onbeplante stroken breder dan twee meter, en (3) zijn aangelegd na 1 januari 2013.

Beoordeling (a) soortenbescherming

Op basis van het veldbezoek en de bureaustudie wordt per soortgroep besproken wat de potentie van de planlocatie en de directe omgeving daarvan is en welke effecten daarop te verwachten zijn ten gevolge van de beoogde ontwikkeling. Voor een aantal van de nationaal beschermde soorten (beschermingsregime '*Andere soorten*') geldt vrijstelling in het kader van ruimtelijke ontwikkelingen (zie *soortenbescherming*). In de voorliggende beoordeling is specifiek gelet op de potentiële aanwezigheid van beschermde soorten waarvoor geen vrijstelling geldt c.q. soorten waarvoor een ontheffingsplicht noodzakelijk is.

Vaatplanten

In de directe omgeving van de planlocatie is het voorkomen bekend van de volgende beschermde vaatplanten: drijvende waterweegbree (NDFF 2009-2019). Door het ontbreken van oppervlaktewater kan de aanwezigheid van deze soort derhalve worden uitgesloten. Gedurende het veldbezoek zijn tevens geen beschermde planten en/of sporen hiervan aangetroffen. Ter plaatse van de planlocatie is slechts sprake van inheemse of aangeplante kruiden zonder beschermde status. Enkele waargenomen soorten betreffen: conifeer, dagkoekoeksbloem, gewone smeerwortel, hazelaar, hulst, kleine brandnetel, paardenkastanje, ridderzuring, rozenbotel, ruwe berk en scherpe boterbloem. Op de muren van de bebouwing is geen (beschermde) muurvegetatie aangetroffen.

De beoogde ontwikkeling leidt niet tot aantasting van beschermde en/of kwetsbare vegetatie. Beschermde planten stellen over het algemeen specifieke eisen aan hun milieu, zoals kalkhoudende schrale grond of stikstofarme blauwe graslanden. De planlocatie is een (oud0 agrarisch perceel welke intensief wordt gebruikt en sterk geëutrofieerd is. Gelet op de functie, ligging en het gebruik van het perceel in relatie tot de habitatpreferentie van kwetsbare en zeldzame soorten wordt de aanwezigheid hiervan niet verwacht. Daarnaast zijn beschermde planten niet aangetroffen gedurende het veldbezoek, waarmee negatieve effecten ten aanzien van beschermde vaatplanten derhalve kunnen worden uitgesloten.

Grondgebonden zoogdieren

Tijdens het veldbezoek zijn geen sporen aangetroffen van (beschermde) zoogdieren. In de omgeving, binnen een straal van 3 km, is onder andere de aanwezigheid van de volgende soorten vastgesteld: aardmuis, bever, bosmuis, bruine rat, bunzing, dwergmuis, dwergspitsmuis, egel, haas, huismuis, huisspitsmuis, konijn, mol, ondergrondse woelmuis, ree, rode eekhoorn, rosse woelmuis, steenmarter, veldmuis, vos, wildzwijn en zwarte rat (Broekhuizen et al., 2016; NDFF 2009-2019). Voor de volgende soorten geldt dat deze beschermd zijn onder de Wet natuurbescherming en geen vrijstelling geldt in het kader van ruimtelijke ontwikkelingen: bever bunzing, rode eekhoorn en steenmarter.

Grondgebonden zoogdieren prefereren een leefomgeving waarin voldoende voedsel, rust- en voortplantingsmogelijkheden aanwezig zijn. Door de afwezigheid van water en hoge bomen kan de aanwezigheid van de bever en rode eekhoorn derhalve worden uitgesloten.

De bunzing en steenmarter zijn beide marterachtige en komen veelal voor in kleinschalige landschappen. De bunzing gebruikt allerlei droge ruimten of holten als rust- en nestplaats, waaronder: konijnenholen, verlaten dassenpijpen, holle boomstammen; ook onder bijvoorbeeld hooibalen, grove puinhopen of houten vlonders. Dit soort ruimtes zijn niet waargenomen in het plangebied. De steenmarter maakt veelal gebruik van stenige biotopen zoals bebouwing. In de woning en stal zijn geen geschikte openingen aanwezig die naar een mogelijke verblijfplaats leiden. Daarnaast zijn er geen sporen als uitwerpselen, prooiresten en prenten waargenomen. Tevens zijn er geen optimale migratieroutes, welke voldoende dekking bieden, van en naar het plangebied aanwezig. Derhalve wordt de aanwezigheid van de bunzing en steenmarter niet verwacht in het plangebied.

Gelet op het gebruik van de locatie en de afwezigheid van gunstige migratieroutes in de directe omgeving van de locatie is het aannemelijk dat soorten van de *Habitatrichtlijn* en niet vrijgestelde *Andere soorten* niet op de locatie voorkomen. De planlocatie heeft enkel mogelijk een functie voor algemene soorten. Dit betreft met name egel, konijn, mol en veldmuis. Dergelijke soorten zijn dermate opportunistisch dat in de directe omgeving voldoende vergelijkbaar habitat aanwezig is waar ze zich al dan niet tijdelijk kunnen ophouden. Bovendien geldt voor dergelijke algemene soorten vrijstelling in het kader van ruimtelijke ontwikkelingen. Op en rondom de planlocatie zijn geen holen, nesten of sporen aangetroffen die duiden op de aanwezigheid van beschermde zoogdiersoorten die buiten de Verordening uitvoering Wet natuurbescherming van de provincie vallen (zie Wnb art 3.10). Effecten op beschermde zoogdieren zijn uitgesloten.

Vleermuizen

Laanvormige bomenrijen, oude bomen met gaten en scheuren, (oude) gebouwen met kieren en spleten en/of structuurrijke groenelementen kunnen een functioneel onderdeel zijn van een vleermuishabitat (BIJ12 kennisdocument Gewone dwergvleermuis, 2017; Limpens et al., 1997; Dietz et al., 2011). In de omgeving, binnen een straal van 3 km, is het voorkomen bekend van onder andere: gewone dwergvleermuis, gewone grootoorvleermuis, laatvlieger, rosse vleermuis, ruige dwergvleermuis en watervleermuis (Broekhuizen et al., 2016; Limpens et al., 1997; NDFF 2009-2019). Onder de Wet natuurbescherming zijn alle in Nederland voorkomende vleermuizen als *Habitatrichtlijnsoorten* beschermd.

Op de planlocatie zijn geen voor vleermuizen geschikte boomholten aanwezig welke kunnen dienen als rust- en/of verblijfplaats. De te slopen bebouwing is nauwkeurig geïnspecteerd op de aan- dan wel afwezigheid van geschikte invliegopeningen. Alle gevels en daken van de betreffende bebouwing zijn gecontroleerd op eventuele openingen als open stootvoegen, kierende daklijsten, ontbrekende/scheefliggende pannen, ontbrekende specie en overige gevelafwerkingen die vleermuizen toegang kunnen verlenen tot een open dakruimte en/of spouwmuur.

De woning (A) is opgetrokken uit gemetselde muren en bestaat uit twee bouwlagen. De woning heeft een schuin dakpannen dak zonder kant- en nokpannen. Onder het dak zit aan de voor en achterzijde een houtenbetimmering met daarop een dakgoot. Aan één zijde van de woning ligen een aantal ban niet helemaal recht en/of ontbreekt er specie. Mogelijk zijn dit geschikte in- en uitvlieg opening welke leiden naar een (open) dakruimte welke geschikt is als rust- en verblijfplaats.

Figuur 4 scheefliggende pannen en ontbrekende specie maakt het dak toegankelijk en mogelijk geschikt als rust- en verblijfplaats voor vleermuizen.

De stal (B) is opgetrokken uit gemetselde muren en bestaat uit één bouwlaag. De stal heeft een golfplaten dak zonder dakbeschot. Aan de binnenzijde van de stal sluiten een aantal houten balken direct aan op het dak. De stal heeft geen geschikte in- en uitvliegopeningen welke naar een open (kruip) ruimte leiden in de stal. Tevens zijn er geen sporen van grootoorvleermuizen waargenomen zoals uitwerpselen en afgebroken vleugelresten. Hierdoor kan de aanwezigheid van vleermuizen in de stal uitgesloten worden.

Wegens de enkele openingen tussen het dak en de dakpannen is het voor vleermuizen mogelijk om in de bebouwing een geschikte rust- of verblijfplaats te vinden. Zo'n verblijfplaats moet voldoen aan een geschikt microklimaat, met een constante (lage) temperatuur, een hoge luchtvochtigheid en weinig invloed van weersomstandigheden. Het is derhalve niet uit te sluiten dat de bebouwing op de planlocatie gebruikt wordt door vleermuizen die in bebouwing leven, zoals gewone dwergvleermuis en ruige dwergvleermuis. De sloop van de woning kan leiden tot een negatief effect voor gewone dwergvleermuis en ruige dwergvleermuis. Om dit uit te sluiten is aanvullen onderzoek d.m.v. vijf veldbezoeken tussen april-oktober nodig, waarbij er 3 voorjaarsbezoeken (april-juli) dienen plaats te vinden en 2 najaarsbezoeken (augustus-oktober). Er wordt geen massa winterverblijf verwacht doordat de woning niet hoger is dan twee bouwlagen. Het ontbreekt in de bebouwing derhalve aan een bufferend vermogen.

Hoewel het mogelijk is dat vleermuizen de planlocatie gebruiken als vaste rust- en/of verblijfplaats, bestaat de mogelijkheid dat vleermuizen de planlocatie gebruiken als foerageergebied en/of vliegroute. Echter doordat in de directe omgeving geschiktere locaties aanwezig zijn zoals de bomenrijen langs Knegelseweg en Oeienbosbosdijk, wordt niet verwacht dat het plangebied onderdeel uitmaakt van het essentieel functioneel leefgebied. Ten gevolge van de beoogde ontwikkeling worden deze dan ook niet aangetast. In de luwte van opgaande vegetatie of bebouwing kunnen vliegbewegingen en foerageeractiviteiten van vleermuizen plaatsvinden. Vleermuizen jagen op insecten waarbij ze opportunistisch gebruik maken van een groot netwerk aan jachtgebieden. De omvang en het gebruik van een gebied alsmede de jachttechniek en prooien verschillen per soort. Gedurende het foerageren verspreiden vleermuizen zich diffuus over het landschap waarbij veelal gebruik wordt gemaakt van bosranden, bomenlanen, oeverzones of andere structuurrijke zones. Tijdens de werkzaamheden kunnen negatieve effecten optreden voor passerende en jagende vleermuizen in de directe omgeving als gevolg van lichtgebruik. Vleermuizen kunnen verblind en daardoor gedesoriënteerd raken als gevolg van felle verlichting. Sterk verlichte locaties worden gemeden door vleermuizen.

Tijdens en na de beoogde ontwikkeling dient bij voorkeur geen verlichting te worden toegepast. Bij voorkeur de werkzaamheden uitvoeren tussen zonsopkomst en zonsondergang. Mocht verlichting noodzakelijk zijn wordt vleermuisvriendelijke verlichting geadviseerd.

Amfibieën

Tijdens het veldbezoek zijn geen amfibieën aangetroffen op de planlocatie. Amfibieën leven in zowel een aquatisch (m.n. lente/zomer) als een terrestrisch (m.n. herfst/winter) habitat. Beide habitatonderdelen dienen op korte afstand van elkaar te liggen. De planlocatie is een (oud) agrarisch perceel en wordt intensief gebruikt, waardoor veel verstoringen optreden. Tevens is er geen oppervlaktewater aanwezig op en om het plangebied. In de omgeving, binnen een straal van 2 km, is de aanwezigheid bekend van Alpenwatersalamander, bastaardkikker, bruine kikker, gewone pad, en kleine watersalamander (Creemers & Van Delft, 2009; NDFF 2009-2019). Voor de Alpenwatersalamander geldt dat deze beschermd is onder de Wet natuurbescherming en geen vrijstelling geldt in het kader van ruimtelijke ontwikkelingen. Door de afwezigheid van oppervlaktewater en functioneel leefgebied in en om het plangebied kan de aanwezigheid van deze soort uitgesloten worden. Het is niet uit te sluiten dat algemene soorten, zoals de bruine kikker en gewone pad, gedurende de terrestrische (herfst/winter) periode voorkomen binnen de planlocatie. Deze dieren vallen echter onder de vrijstelling voor ruimtelijke ontwikkelingen (zie *Wet natuurbescherming*). Negatieve effecten op beschermde amfibieën zijn derhalve uitgesloten.

Reptielen

In de omgeving is de aanwezigheid bekend van de hazelworm en levendbarende hagedis (Creemers & Van Delft, 2009; NDFF 2009-2019). Echter worden reptielen worden niet verwacht op de planlocatie aangezien deze over het algemeen verbonden zijn aan structuurrijke en weinig verstoorde biotopen. Door de aanwezigheid van de paarden en de constante menselijke verstoring kan de aanwezigheid van reptielen uitgesloten worden. Negatieve effecten op beschermde reptielen zijn derhalve uitgesloten.

Vissen

Op de planlocatie en binnen de invloedssfeer van de beoogde ontwikkeling bevindt zich geen oppervlaktewater. Negatieve effecten op (beschermde) vissen zijn uitgesloten.

Insecten, libellen en andere ongewervelden

Op de planlocatie zijn gedurende het veldbezoek geen (sporen en/of delen van) beschermde vlinders, libellen of andere ongewervelden aangetroffen. In de directe omgeving zijn waarnemingen bekend van een aantal beschermde vlinder en libellen soorten waaronder: de iepenpage, bosbeekjuffer en beekrombout. Op de planlocatie zijn geen plantensoorten aangetroffen die specifiek voor een beschermde ongewervelde een waardplant vormen. Ook is er geen sprake van oud hout, zure vennetjes of andere specifieke omstandigheden die duiden op de mogelijke aanwezigheid van de bovengenoemde of andere beschermde insecten of andere ongewervelden. Negatieve effecten op de soortgroep zijn uitgesloten.

Vogels

Op de planlocatie en de directe omgeving hiervan zijn tijdens het veldbezoek de volgende soorten waargenomen: huismus, kauw, koolmees, merel, vink en zwarte kraai.

Vogels - Jaarrond beschermde nestlocaties (cat. 1 t/m 4)

Gedurende het veldbezoek zijn geen nesten en/of sporen als braakballen, plukplaatsen, horsten, holen of uitwerpselen aangetroffen van soorten met een jaarrond beschermd leefgebied en/of nestlocatie. Er zijn geen nesten aangetroffen in de bomen op en rondom de planlocatie. De aanwezigheid van in bomen broedende soorten als buizerd, sperwer en ransuil kan uitgesloten worden. In en om de bebouwing zijn geen sporen van uilen met jaarrond beschermde nesten (kerkuil en steenuil) aangetroffen, tevens zijn er geen geschikte openingen aanwezig waarmee deze soorten in de bebouwing kunnen komen. Op de planlocatie is geen sprake van essentieel functioneel leefgebied van uilen en roofvogelsoorten.

In en om het plangebied is een (foeragerende) populatie (± 15) huismussen waargenomen, tevens is een mannelijk exemplaar op het dak van de woning waargenomen. Huismussen broeden veelal in door de mensen gemaakte bebouwing. De woning (A) heeft een schuin dakpannen dak met aan de noord- en zuidzijde een dakgoot. Tussen het dak en de dakgoot zijn openingen aanwezig welke geschikt zijn als nestlocatie voor de huismus.

Tevens is er voldoende foerageergebied aanwezig in de vorm van (groenblijvende) struiken, hagen en voedsel als paarden- en kippenvoer. Tevens is er zand in de kippenren en water uit de drinkbakken van de paarden aanwezig. Hierdoor maakt het plangebied mogelijk onderdeel uit van het essentieel functioneel leefgebied van de huismus. Het voorkomen van nestlocaties van huismus op de planlocatie kan derhalve niet uitgesloten worden. Daarnaast leidt de beoogde ontwikkeling tot zeer aantasting van groene delen en resulteert mogelijk in afname van essentieel leefgebied. Van aantasting van functioneel leefgebied en nestlocaties van de huismus is mogelijk sprake. Om de aan- dan wel afwezigheid van huismusnesten en het (essentieel) foerageergebied op de planlocatie aan te tonen dient er een aanvullend onderzoek plaats te vinden. Dit kan doormiddel van twee gerichte veldbezoeken in de periode 1 april tot en met 15 mei of tijdens vier gerichte veldbezoeken in de periode 10 maart tot en met 20 juni.

Figuur 4 De woning en het plangebied is mogelijk geschikt als essentieel functioneel leefgebied van de huismus.

De gierzwaluw leeft evenals de huismus in de directe omgeving van mensen en broedt tevens als koloniebroeder in gevels en onder (pannen)daken (BIJ12 kennisdocument Gierzwaluw, 2017). De soort is vaak te vinden in woonwijken en is vrij zeldzaam in landelijk gebied. Daarnaast zijn er geen geschikte (grote) in- en uitvlieg openingen aanwezig in de woning. Hierdoor kan de aanwezigheid van gierzwaluw op de planlocatie uitgesloten worden. Van overtreding van verbodsbepalingen ten aanzien van jaarrond beschermde nestlocaties en essentiële habitatonderdelen is geen sprake.

Vogels - Algemene broedvogels en categorie 5 (beschermde nestlocatie gedurende broedperiode en bij ecologisch zwaarwegende redenen)

De planlocatie voorziet in beperkt voedselaanbod en structuurrijke schuilgelegenheden voor algemene soorten. De struiken, bomen en bebouwing vormen voor algemene broedvogels zoals merel, duiven en kleine zangvogels geschikte nestlocaties. Gedurende het broedseizoen zijn de nesten en de functionele leefomgeving van voornoemde soorten beschermd. Het broedseizoen vangt aan onder bepaalde klimatologische omstandigheden en betreft indicatief de periode 15 maart t/m 15 juli.

Ten aanzien van algemene broedvogels en categorie 5 soorten kunnen de werkzaamheden worden opgestart buiten het broedseizoen en/of na het ongeschikt maken van de planlocatie. Indien de beoogde werkzaamheden in het broedseizoen worden opgestart dient de locatie voorafgaand aan de werkzaamheden geïnspecteerd te worden door een ter zake deskundige.

Beoordeling (b) gebiedsbescherming

De planlocatie maakt geen deel uit van een beschermd gebied en/of locatie betreffende: Natura 2000 en het Natuurnetwerk Brabant. Op een afstand van circa 3,8 km ligt het Natura 2000-gebied 'Leenderbos, Groote Heide & De Plateaux' (figuur 5). Op een afstand van circa 100 m ligt het Natuurnetwerk Brabant (figuur 6).

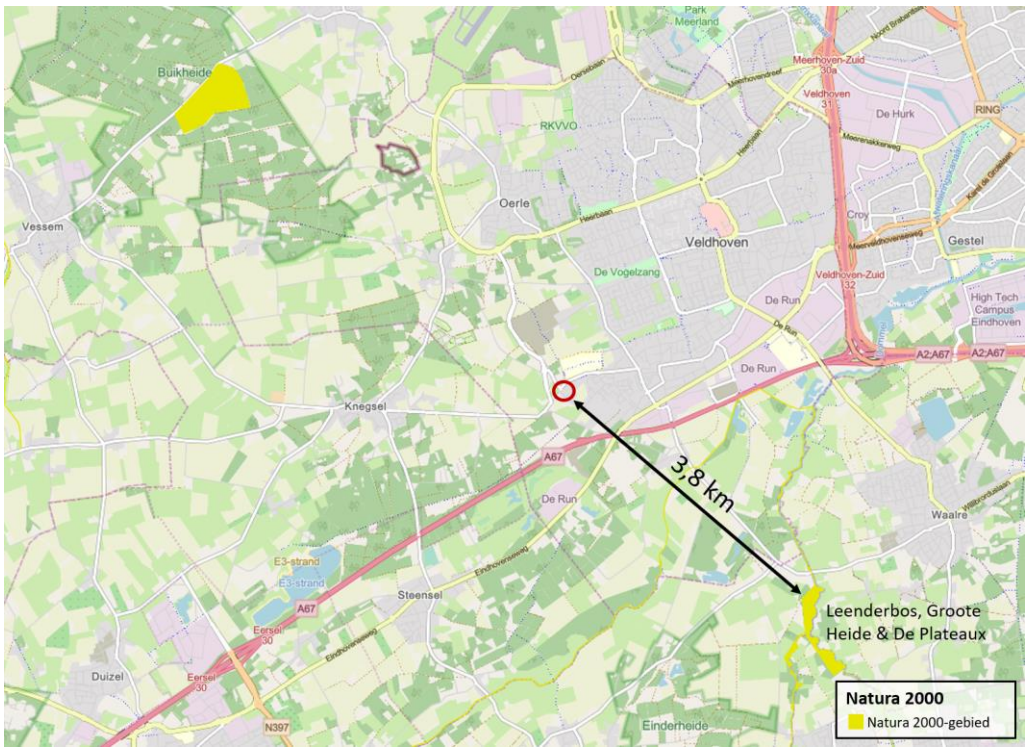

Figuur 5 De planlocatie ligt op een afstand van 3,8 km tot het Natura 2000-gebied 'Leenderbos, Groote Heide & De Plateaux' (bron: nationaal Georegister PDOK).

Figuur 6 De planlocatie ligt op een afstand van circa 100 m tot het Natuurnetwerk Brabant (bron: nationaal Georegister PDOK).

Ondanks dat de beoogde ontwikkeling buiten een beschermd gebied uitgevoerd wordt, kunnen er nog steeds effecten optreden. Voor een aantal effecten (trillingen, geluid, optische verstoring etc.) geldt dat de afstand tot de omliggende Natura 2000-gebieden per definitie te groot is.

Ten aanzien van het Natuurnetwerk Brabant geldt dat externe werking geen toetsingskader is. Een toename in stikstofdepositie kan een negatief effect sorteren op kwetsbare en gevoelige habitattypen. De beoogde ontwikkeling betreft het saneren van de woning en de realisatie van twee nieuwe woning, wat ten opzichte van de huidige situatie leidt tot een significante (zeer beperkte) toename in het aantal verkeersbewegingen. De nieuwe woningen zullen met de hoge isolatiewaarden en hoogrenderende stookinstallaties een relatief lagere stikstofuitstoot hebben waardoor er wordt verwacht dat er sprake zal zijn van slechte een beperkte toename in stikstofemissie. Daarnaast zal een deel van het perceel een bestemmingsplanwijziging krijgen van agrarisch naar wonen. Hierdoor zal het perceel niet meer gebruikt worden voor agrarische doeleinde wat op een langer termijn mogelijk zal leiden tot een afname in stikstofemissie. Gedurende de werkzaamheden kan er een beperkte en tijdelijke toename in stikstofemissie verwacht worden ten gevolge van het gebruik van mobiele werktuigen (het 'projecteffect').

Door de uitspraak van de Raad van State (d.d. 29 mei 2019) is het (beperkt) mogelijk om plannen/projecten op korte termijn door te laten gaan. Dit wordt onderschreven in de 'Factsheet Woningbouwplannen, stikstof en Natura 2000-gebieden' (Ministerie van Binnenlandse Zaken, juli 2019). Uit goede motivering of herberekening van de stikstofdepositie moet dan blijken:

Dat er geen enkele toename van stikstofdepositie wordt verwacht, bijvoorbeeld vanwege de grote afstand tot Natura 2000-gebieden óf:

- Dat door toename van depositie de kritische depositiewaarden niet worden overschreden; dit is met name het geval wanneer de Natura 2000-gebieden weinig gevoelig zijn of wanneer de stikstofuitstoot uit andere bronnen relatief klein is, óf:
- Dat door (aanpassing van) plannen of projecten de emissies van stikstofoxiden en/of ammoniak juist afnemen waardoor effecten op Natura 2000-gebieden kunnen worden uitgesloten.

Gezien de beperkte (tijdelijke) toename in stikstofemissie, het projecteffect en de afstand tot Natura 2000-gebieden (3,8 m) worden er geen negatieve gevolgen voor relevante Natura 2000-gebieden verwacht. Een berekening d.m.v. de Aerius-berekening kan derhalve achterwege blijven.

Beoordeling (c) houtopstanden
Er zijn kapwerkzaamheden beoogd van een aantal (solitaire) bomen en struiken. Doordat deze bomen niet vallen onder: (i) zelfstandige eenheden van bomen, boomvormers, struiken, hakhout of griend, met een oppervlakte van 1000 m2 of meer of (ii) een rijbeplanting met meer dan 20 bomen zijn de kapwerkzaamheden derhalve niet meldingsplichtig in het kader van de Wet natuurbescherming. Echter naast het landelijk en provinciaal beleid waar deze beoordeling op wordt getoetst, hebben gemeenten vaak een eigen beleid omtrent het kappen dan wel vellen van bomen en struiken. Dit is vaak opgenomen in een Algemene Plaatselijke Verordening (APV). De beoogde ontwikkeling leidt tot de kap van een aantal bomen en struiken. Het is derhalve aanbevelingswaardig om in de voorbereidende fase de bepalingen in de APV af te stemmen met de gemeente om conflicterende situaties in een later stadium te voorkomen. Mogelijk is de uitkomst hiervan dat een kapvergunning van uit de gemeente noodzakelijk is.

Conclusies
Samenvatting
(a) Soortenbescherming
De planlocatie heeft mogelijk een essentiële betekenis voor beschermde soorten. Hiervoor dient aanvullend onderzoek uitgevoerd te worden naar de aan- of afwezigheid van vleermuizen en de huismus. De planlocatie is mogelijk geschikt leefgebied voor algemene zoogdieren, foeragerende vleermuizen, amfibieën, insecten en broedvogels welke niet beschermd zijn (behoudens de Algemene zorgplicht) onder de Wet natuurbescherming.
(b) Gebiedsbescherming
De planlocatie maakt geen onderdeel uit van een Natura 2000-gebied of het Natuurnetwerk Brabant. Gelet op de aard van de werkzaamheden, de afstand tot de gebieden en de beoogde situatie is van externe werking op omliggende Natura 2000-gebieden geen sprake. Een Voortoets en/of 'nee, tenzij'-toets is niet noodzakelijk.
(c) Houtopstanden
Op de planlocatie zijn geen houtopstanden aanwezig waarvoor bij kap een meldingsplicht geldt in het kader van de Wet natuurbescherming.

Tabel 2 Overzicht van de functie van het plangebied voor beschermde flora en fauna en ook de verwachtte effecten naar aanleiding van de beoogde ingrepen en de eventueel daarop te nemen vervolgstap.

Legenda **Soortenbescherming** - = ongeschikt + = geschikt n (nee)/ j (ja)/ m (maatregelen)	vaatplanten	grondgebonden zoogdieren	vleermuizen	amfibieën	reptielen	vissen	broedvogels (a)	broedvogels (j)
Geschikt habitat *Vogelrichtlijnsoort*							+	++
Geschikt habitat *Habitatrichtlijnsoort*	-	-	+	-	-	-		
Geschikt habitat *Andere soort*	-	+/-		+/-	-	-		
Soortspecifiek onderzoek noodzakelijk	n	n	j	n	n	n	n	j

Gebiedsbescherming	afstand	effecten	nader onderzoek
Natura 2000	3,8 km	geen	n.v.t.
Natuurnetwerk Brabant	100 m	geen	n.v.t.

Houtopstanden	aanwezig	kap	melding
Struiken	ja	ja	mogelijk (APV)
Bomen	ja	ja	n.v.t.

Uitvoerbaarheid

De beoogde ontwikkeling leidt, met voorbehoud ten aanzien van vleermuizen en de huismus, niet tot aantasting van beschermde natuurwaarden en/of beschermde gebieden. Voorafgaand aan de werkzaamheden dient met aanvullend onderzoek te worden vastgesteld of de te slopen bebouwing een relevante functie heeft voor huismussen en vleermuizen (soortenbescherming). Indien er sprake is van overtreding van verbodsbepalingen van de Wet natuurbescherming kan bevoegd gezag onder voorwaarden een ontheffing verlenen. De voorwaarden betreffen: er is geen andere bevredigende oplossing, er is sprake van een wettelijk belang (vleermuizen: er is sprake van een reden van sociale of economische aard, huismus: er zijn belangen vanuit volksgezondheid -klimaatsverandering- aan te voeren) en er wordt geen afbreuk gedaan aan de gunstige staat van instandhouding van de soort (een robuust en ruim maatregelenpakket van tijdelijke en permanente voorzieningen wordt hiertoe voorgesteld en uitgevoerd). Gezien het voorgaande onderzoek is er geen reden om aan te nemen dat eventueel benodigde ontheffingen, mits de juiste maatregelen worden getroffen en een wettelijk belang kan worden aangevoerd, niet verkregen zouden kunnen worden.

Conclusie

Er dient op de planlocatie aanvullend onderzoek uitgevoerd te worden ten aanzien van de huismus om te voorkomen dat er overtreding van de Wet natuurbescherming plaats zal vinden. Tevens moeten enkele algemene maatregelen worden getroffen ten aanzien van de Algemene zorgplicht en algemene broedvogels. De uitkomst van dit aanvullende onderzoek zal bepalen of de ontwikkeling aan de Schoot 7 te Veldhoeven uitvoerbaar is zoals bepaald in de Wro (art. 3.1.6 Bro).

Vervolgstappen

- Voor de beoogde ontwikkeling dient aanvullend onderzoek naar huismus uitgevoerd te worden. Een aanvullend onderzoek naar huismus wordt uitgevoerd middels twee gerichte veldbezoeken in de periode 1 april t/m 15 mei of middels vier gerichte veldbezoeken in de periode 10 maart t/m 20 juni.
- Voor de beoogde ontwikkeling dient aanvullend onderzoek naar vleermuizen uitgevoerd te worden. Een aanvullend onderzoek naar vleermuizen wordt uitgevoerd middels vijf gerichte veldbezoeken in de periode 15 april t/m 30 september. De planlocatie heeft potentie voor zomer-, kraam- en paarverblijfplaatsen van gewone dwergvleermuis en ruige dwergvleermuis.

Te treffen maatregelen

- Tijdens de werkzaamheden moet voorzichtig worden gehandeld met alle voorkomende flora en fauna (Algemene zorgplicht).
- Wanneer ondanks zorgvuldig handelen, onderzoek en advies schade lijkt te ontstaan voor beschermde flora en fauna, dient direct contact opgenomen te worden met een ter zake deskundige.
- Alle aanwezige vegetatie of bodemmateriaal (takken, stronken) gefaseerd verwijderen. Dit om bodembewonende dieren de kans te bieden in de nabijgelegen omgeving een ander leefgebied te benutten.
- Er wordt gelegenheid gegeven aan dieren, die tijdens de werkzaamheden worden gevonden, te vluchten of zich te verplaatsen naar een schuilplaats buiten het bereik van de werkzaamheden.
- De planlocatie tijdens de werkzaamheden en in de nieuwe situatie bij voorkeur niet verlichten en in de periode april-oktober de werkzaamheden tussen zonsopgang en zonsondergang uitvoeren (buiten schemerperiodes). Mocht verlichting noodzakelijk zijn hierbij een vleermuisvriendelijke verlichtingswijze toepassen (amberkleurig licht, lichtbundel nederwaarts richten, toepassen geconvergeerde lichtbundel).
- Mogelijke overwinteringslocaties van (algemene) amfibieën (vorstvrije structuren als stenenstapels, houtwallen, dichte struwelen etc.) dienen verwijderd of ongeschikt gemaakt te worden buiten de overwinteringsperiode oktober – april.

- De werkzaamheden opstarten/uitvoeren buiten het broedseizoen van vogels (medio maart t/m medio juli). Als de werkzaamheden in het broedseizoen worden uitgevoerd dient voor de aanvang door een ter zake deskundig gecontroleerd te worden of er broedvogels aanwezig zijn. E.e.a. op aanwijzing van deskundige. Als dit niet mogelijk is dienen de potentiële nestlocaties buiten het broedseizoen ongeschikt gemaakt te worden.

Literatuur

BIJ12, 2017. Kennisdocument Gewone dwergvleermuis *Pipistrellus pipistrellus*, versie 1.0. Publicatie: BIJ12, Utrecht.

BIJ12, 2017. Kennisdocument Gierzwaluw *Apus apus*, versie 1.0. Publicatie: BIJ12, Utrecht.

BIJ12, 2017. Kennisdocument Huismus *Passer domesticus*, versie 1.0. Publicatie: BIJ12, Utrecht.

BIJ12, 2017. Kennisdocument Rugstreeppad *Epidalea calamita*, versie 1.0. Publicatie: BIJ12, Utrecht.

Broekhuizen, S., K. Spoelstra, J.B.M. Thissen, K.J. Canters & J.C. Buys (redactie) 2016. Atlas van de Nederlandse zoogdieren. – Natuur van Nederland 12. Naturalis Biodiversity Center & EIS Kenniscentrum Insecten en andere ongewervelden, Leiden.

Creemers, R.C.M & J.J.C.W. van Delft (RAVON) (redactie), 2009. De amfibieën en reptielen van Nederland. -Nederlandse fauna 9. Nationaal Natuurhistorisch Museum Naturalis, European Invertebrate Survey - Nederland, Leiden.

Diepenbeek, A., 1999. Veldgids Diersporen. KNNV Uitgeverij 5e druk 2015, Zeist.

Dietz, C., O. von Helversen, D. Nill & P.H.C. Lina, 2011. Vleermuizen: alle soorten van Europa en Noordwest-Afrika: biologie, kenmerken en bedreigingen. Tirion Natuur, Utrecht.

Limpens, H., K. Mostert & W. Bongers, 1997. Atlas van de Nederlandse vleermuizen. Onderzoek naar verspreiding en ecologie. KNNV Uitgeverij, Utrecht.

Geraadpleegde websites

www.arcgis.com
www.bij12.nl
www.nationaalgeoregister.nl
www.natura2000.eea.europa.eu
www.ndff.nl
www.ravon.nl
www.ruimtelijkeplannen.nl
www.synbiosys.alterra.nl
www.verspreidingsatlas.nl
www.vleermuisprotocol.nl
www.wilde-planten.nl
www.zoogdiervereniging.nl

We hopen u met deze rapportage voldoende te hebben geïnformeerd. Mochten er desondanks vragen zijn kunt u vrijblijvend contact opnemen.

Met vriendelijke groet,

Blom Ecologie B.V.,	Blom Ecologie B.V.,
ing. G. Fairhurst	ir. ing. K.J. Rebergen
Auteur	Collegiale toets

Bijlage 1 Fotografische impressie
Bijlage 2 Vervolgstappen Wet natuurbescherming

© BLOM ECOLOGIE B.V.
ZANDWEG 46A - 4181 PM WAARDENBURG

Niets uit deze rapportage mag zonder schriftelijke toestemming van de opdrachtgever en Blom Ecologie B.V. worden gebruikt door derden. Onder gebruik worden alle vormen van kopie, openbaarmaking en elke andere toepassing begrepen. Deze rapportage mag alleen gebruikt worden voor het doel waarvoor het is samengesteld.

Blom Ecologie B.V. is niet aansprakelijk voor schade die voortkomt uit toepassing van de resultaten van werkzaamheden en/of gegevens verkregen van Blom Ecologie B.V.

Bijlage 1 Fotografische impressie

Figuur 1 De planlocatie is gelegen aan de Schoot 7 te Veldhoven en bestaat een woning, stal, kippenren, paardenweide en agrarisch veld waar momenteel bieten op worden geteeld.

Figuur 2 De kippenren met recht de stal.

Figuur 3 De oostzijde van de woning met tuin, vanuit het agrarische veld.

Figuur 4 De paardenweide met links een kleine box.

Bijlage 2 Vervolgstappen Wet natuurbescherming

Als uit het oriënterend onderzoek is gebleken dat effecten op beschermde soorten naar aanleiding van de beoogde ingreep niet uitgesloten zijn, dient een vervolgonderzoek te worden uitgevoerd. Uit dit vervolgonderzoek blijkt of desbetreffende soort aanwezig is en welke functie de planlocatie al dan niet heeft voor de soort. Met onderstaand stappenplan, overgenomen uit 'Soortenbescherming bij ruimtelijke ingrepen' van het Ministerie van Economische Zaken, wordt inzichtelijk gemaakt welke consequenties dit heeft voor het project.

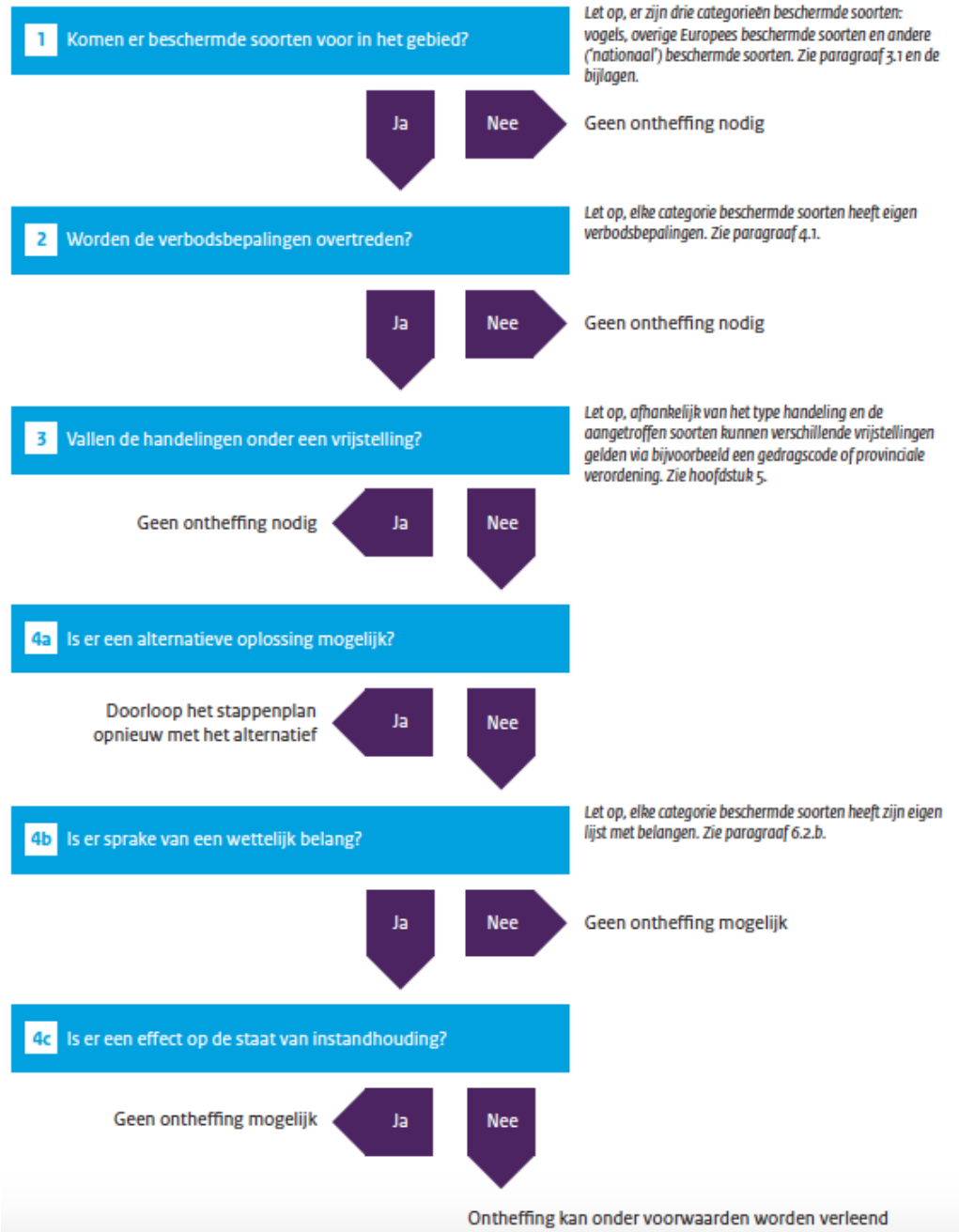

Stap 4b. Is er sprake van een wettelijk belang?

Vogelrichtlijnsoort
In het kader van de *Vogelrichtlijn* zijn een aantal belangen waarvoor een ontheffing kan worden aangevraagd. De beoogde ingreep/ontwikkeling dient een dergelijk belang te dienen (Schema 4b ja/nee). De belangen zijn onderstaand weergeven (conform Wet natuurbescherming art. 3.3, lid 4b).

4 Een ontheffing of een vrijstelling wordt uitsluitend verleend, indien is voldaan aan elk van de volgende voorwaarden:

- **a.** er bestaat geen andere bevredigende oplossing;
- **b.** zij is nodig:
  - **1°.** in het belang van de volksgezondheid of de openbare veiligheid;
  - **2°.** in het belang van de veiligheid van het luchtverkeer;
  - **3°.** ter voorkoming van belangrijke schade aan gewassen, vee, bossen, visserij of wateren;
  - **4°.** ter bescherming van flora of fauna;
  - **5°.** voor onderzoek of onderwijs, het uitzetten of herinvoeren van soorten, of voor de daarmee samenhangende teelt, of
  - **6°.** om het vangen, het onder zich hebben of elke andere wijze van verstandig gebruik van bepaalde vogels in kleine hoeveelheden selectief en onder strikt gecontroleerde omstandigheden toe te staan;
- **c.** de maatregelen leiden niet tot verslechtering van de staat van instandhouding van de desbetreffende soort.

Habitatrichtlijnsoort
In het kader van de *Habitatrichtlijn* zijn een aantal belangen waarvoor een ontheffing kan worden aangevraagd. De beoogde ingreep/ontwikkeling dient een dergelijk belang te dienen (Schema 4b ja/nee). De belangen zijn onderstaand weergeven (conform Wet natuurbescherming art. 3.8, lid 5b).

5 Een ontheffing of een vrijstelling wordt uitsluitend verleend, indien is voldaan aan elk van de volgende voorwaarden:

- **a.** er bestaat geen andere bevredigende oplossing;
- **b.** zij is nodig:
  - **1°.** in het belang van de bescherming van de wilde flora of fauna, of in het belang van de instandhouding van de natuurlijke habitats;
  - **2°.** ter voorkoming van ernstige schade aan met name de gewassen, veehouderijen, bossen, visgronden, wateren of andere vormen van eigendom;
  - **3°.** in het belang van de volksgezondheid, de openbare veiligheid of andere dwingende redenen van groot openbaar belang, met inbegrip van redenen van sociale of economische aard en met inbegrip van voor het milieu wezenlijke gunstige effecten;
  - **4°.** voor onderzoek en onderwijs, repopulatie of herintroductie van deze soorten, of voor de daartoe benodigde kweek, met inbegrip van de kunstmatige vermeerdering van planten, of
  - **5°.** om het onder strikt gecontroleerde omstandigheden mogelijk te maken op selectieve wijze en binnen bepaalde grenzen een beperkt, bij de ontheffing of vrijstelling vastgesteld aantal van bepaalde dieren van de aangewezen soort te vangen of onder zich te hebben, onderscheidenlijk een beperkt bij de ontheffing of vrijstelling vastgesteld aantal van bepaalde planten van de aangewezen soort te plukken of onder zich te hebben;
- **c.** er wordt geen afbreuk gedaan aan het streven de populaties van de betrokken soort in hun natuurlijke verspreidingsgebied in een gunstige staat van instandhouding te laten voortbestaan.

Andere soort

Ten aanzien van *Andere soorten* zijn een aantal belangen waarvoor een ontheffing kan worden aangevraagd. De beoogde ingreep/ontwikkeling dient een dergelijk belang te dienen (Schema 4b ja/nee). De belangen zijn onderstaand weergeven (conform Wet natuurbescherming art. 3.10, lid 2).

2 Artikel 3.8, met uitzondering van het derde en vierde lid, is van overeenkomstige toepassing op de verboden, bedoeld in het eerste lid, met dien verstande dat, in aanvulling op de redenen, genoemd in het vijfde lid, onderdeel b, de noodzaak voor de ontheffing of vrijstelling ook verband kan houden met handelingen:

a. in het kader van de ruimtelijke inrichting of ontwikkeling van gebieden, daaronder begrepen het daarop volgende gebruik van het ingerichte of ontwikkelde gebied;

b. ter voorkoming van schade of overlast, met inbegrip van schade aan sportvelden, schietterreinen, industrieterreinen, kazernes, of begraafplaatsen;

c. ter beperking van de omvang van de populatie van dieren, in verband met door deze dieren ter plaatse en in het omringende gebied veelvuldig veroorzaakte schade of in verband met de maximale draagkracht van het gebied waarin de dieren zich bevinden;

d. ter voorkoming of bestrijding van onnodig lijden van zieke of gebrekkige dieren;

e. in het kader van bestendig beheer of onderhoud in de landbouw of bosbouw;

f. in het kader van bestendig beheer of onderhoud aan vaarwegen, watergangen, waterkeringen, waterstaatswerken, oevers, vliegvelden, wegen, spoorwegen of bermen, of in het kader van natuurbeheer;

g. in het kader van bestendig beheer of onderhoud van de landschappelijke kwaliteiten van een bepaald gebied, of

h. in het algemeen belang.