

14-12-2020

QuickScan flora en fauna

Schafterdijk 23, Valkenswaard

BNL advies
Landschapsarchitectuur en ecologisch advies

R.J.L. Bijvelds (Rik)
ECOLOOG BNL ADVIES

Verkennd onderzoek naar de aanwezigheid van vaste rust- en verblijfplaatsen van beschermde flora en fauna, op en rondom de te slopen bebouwingen op de locatie:

Schafterdijk 23, Valkenswaard

Colofon:

Opgesteld door: BNL advies
Telefoonstraat 2
5428 GJ Venhorst
T: 06 18 90 46 06
E: info@bnladvies.nl
W: www.bnladvies.nl

Opdrachtgever: Fam. Sprengers
H.F.M. Sprengers
Schafterdijk 23
5556 VK Valkenswaard

Status: definitief
Versie: 20127.QFF01
Datum: 14-12-2020
Auteur: Ing. R.J.L. Bijvelds (Rik)

BNL advies
Landschapsarchitectuur en ecologisch advies

© copyright BNL advies 2020

Niets uit deze uitgave mag worden verveelvoudigd en/of openbaar worden gemaakt door middel van druk, fotokopie, microfilm of welke wijze dan ook, zonder voorafgaande schriftelijke toestemming van de auteursrechthebbende. BNL advies kan door opdrachtgever niet aansprakelijk worden gesteld voor schade die voortvloeit uit gebruik van data of gegevens of door toepassing van aanbevelingen en conclusies, die zijn opgenomen in deze rapportage.

Inhoud

Colofon:	1
1. Inleiding	4
2. Toelichting onderzoekskader	5
2.1 Wet natuurbescherming.....	5
2.1.1 Bescherming van gebieden	5
2.1.2 Bescherming van soorten	5
2.1.3 Bescherming van houtopstanden	5
2.2 Verordening ruimte	5
3. Omschrijving plangebied	7
3.1 Algemeen.....	7
3.2 Voorgenomen ontwikkeling	8
3.2.1 Bestaande varkensstallen	8
3.2.2 Tuinhuis	9
3.2.3 Beplantingen in directe omgeving	9
3.3 Vooronderzoek	10
4. Onderzoekresultaten beschermde soorten	11
4.1 Algemeen.....	11
4.2 Soorten vogelrichtlijn	11
4.2.1 Vogels met jaarrond beschermde nesten	11
4.2.2 Vogels met niet- jaarrond beschermde nesten (Categorie 5)	12
4.2.3 Algemene broedvogels	12
4.2.4 Werken binnen het broedseizoen	12
4.3 Soorten Habitatrichtlijn.....	13
4.3.1 Vleermuizen	13
4.3.2 Overige Habitatrichtlijn soorten	13
4.4 Nationaal beschermde soorten.....	14
4.4.1 Amfibieën en reptielen	14
4.4.2 Libellen	14
4.4.3 Dagvlinders	14
4.4.4 Vaatplanten	14
4.4.5 Effectbeoordeling en toetsing	14

5.	Conclusies en aanbevelingen	15
5.1	Soorten Vogelrichtlijn	15
5.1.1	Vogels met jaarrond beschermde nesten	15
5.1.2	Vogels met niet- jaarrond beschermde nesten (Categorie 5)	15
5.1.3	Algemene broedvogels	15
5.2	Soorten Habitatrichtlijn.....	16
5.2.1	Vleermuizen	16
5.2.2	Overige habitatrichtlijnsoorten	16
5.2.3	Nationaal beschermde soorten	16
5.3	Aanbevelingen/ natuur-inclusief bouwen	16
6.	Conclusie	17

1. Inleiding

Aanleiding.

Op verzoek van dhr. H.F.M. Sprengers, is op woensdag 2 december 2020, een quickscan flora en fauna uitgevoerd in het kader van de Wet natuurbescherming. De ecologische quickscan bestaat uit een veldonderzoek op locatie en bijbehorende verslaglegging.

Doel.

Doel van deze quickscan is het verkrijgen van informatie over de aanwezigheid van beschermde flora en fauna en dan voornamelijk de aanwezigheid van tijdelijke of vaste rust- en verblijfplaatsen. Deze informatie is nodig ten behoeve van de voorgenomen ontwikkelingen op de locatie: Schafterdijk 23 in Valkenswaard

De ontwikkelingen betreffen het slopen van bestaande varkensstallen en bijgebouwen en het verwijderen van beplantingen op de kavel, waarbij mogelijk beschermde flora en fauna negatieve effecten van kunnen ondervinden.

Door middel van een oriënterend bronnen- en veldonderzoek zal worden onderzocht of de voorgenomen ontwikkelingen kunnen leiden tot een overtreding van verbodsbepalingen voor (potentieel) aanwezige soorten flora en fauna.

De quickscan richt zich op het verkrijgen van een geïnformeerd beeld van de mogelijke consequenties vanuit de natuurwetgeving en -beleid. Op basis daarvan worden uitspraken gedaan over de (mogelijke) effecten van de voorgenomen ontwikkeling en de eventueel noodzakelijke vervolgstappen.

2. Toelichting onderzoekskader

2.1 Wet natuurbescherming

Per 1 januari 2017 is de Wet natuurbescherming (Wnb) van kracht. Deze nieuwe wet is een vervanging en samenbundeling van drie voorgaande wetten; de Natuurbeschermingswet 1998, de Boswet en de Flora- en faunawet. Tevens heeft er een decentralisatie van het bevoegd gezag plaatsgevonden: per 1 januari 2017 zijn de provincies verantwoordelijk voor de vergunningen en ontheffingen. De Wnb is op te delen in grofweg drie delen:

2.1.1 Bescherming van gebieden

De Wnb richt zich met de bescherming van natuurgebieden uitsluitend op Natura 2000-gebieden. Natura 2000 is een Europees netwerk van beschermde natuurgebieden. In Natura 2000-gebieden worden bepaalde diersoorten en hun natuurlijke leefomgeving beschermd om de biodiversiteit te behouden. Invloeden (ook van buitenaf) mogen deze instandhoudingsdoelstellingen niet in gevaar brengen.

2.1.2 Bescherming van soorten

De Wnb onderscheidt drie verschillende beschermingsregimes, met elk hun eigen verbodsbepalingen (zie tabel 1). De eerste twee categorieën zijn gebaseerd op de door de Europese Unie opgestelde Vogelrichtlijn (uit 1979) en de Habitatrichtlijn (uit 1992). Het derde beschermingsregime betreft soorten die niet op Europees niveau beschermd zijn, maar wel op landelijk niveau: de Nationaal beschermde soorten (in de wet aangeduid als “andere soorten”). Als bevoegd gezag heeft iedere afzonderlijke provincie (een aantal) algemene soorten uit deze derde categorie vrijgesteld van ontheffingsplicht. Wel geldt altijd voor alle soorten de algemene zorgplicht. Deze zorgplicht houdt in dat men bij werkzaamheden met mogelijk negatief effect op planten en dieren, maatregelen dient te nemen (binnen wat redelijkerwijs van men verwacht kan worden) om onnodige schade aan planten of dieren te voorkomen².

2.1.3 Bescherming van houtopstanden

De bescherming van houtopstanden betreft voornamelijk een voortzetting van de Boswet en richt zich op de instandhouding van het bosareaal. Bij houtopstanden groter dan 10 are of 20 rijen bomen en gelegen buiten de bebouwde kom geldt een meldplicht, herplantplicht en mogelijke oplegging van een kapverbod.

2.2 Verordening ruimte

In de Verordening ruimte is het Natuurnetwerk Nederland (NNN) vastgelegd. Het Natuurnetwerk Nederland (NNN) is een netwerk van groene gebieden, voorheen bekend als de Ecologische Hoofdstructuur (EHS). In Noord-Brabant het ‘Natuurnetwerk Brabant’ genaamd. De gebieden worden beschermd via het planologisch kader. Dit alles is verankerd in de bestemmingsplannen waarin de regels uit de provinciale Verordening ruimte zijn verwerkt. Het ruimtelijke beleid van de goudgroene natuurzone kent het “nee, tenzij” principe en is gericht op ‘behoud, herstel en ontwikkeling van de wezenlijke waarden en kenmerken’ van de goudgroene natuurzone.

Naast het ‘Natuurnetwerk Brabant’, kan de provincie planologische bescherming aan gebieden toekennen door hen aan te wijzen als “bijzondere provinciale natuurgebieden” of “bijzondere provinciale landschappen”. Hierbij is bijvoorbeeld te denken aan de bescherming van belangrijke weidevogelgebieden. Iedere provincie kan een eigen invulling geven aan bijvoorbeeld compensatie. Het beschermingsregime van overige op provinciaal niveau beschermde gebieden kan sterk verschillen tussen provincies.

Beschermingsregime soorten Vogelrichtlijn § 3.1 Wnb	Beschermingsregime soorten Habitatrichtlijn § 3.2 Wnb	Beschermingsregime Nationaal beschermde soorten (andere soorten) § 3.3 Wnb
Art 3.1lid 1 Het is verboden in het wild levende vogels opzettelijk te doden of te vangen.	Art 3.5 lid 1 Het is verboden soorten in hun natuurlijke verspreidingsgebied opzettelijk te doden of te vangen.	Art 3.10 lid 1a Het is verboden soorten opzettelijk te doden of te vangen.
Art 3.1lid 2 Het is verboden opzettelijk nesten, rustplaatsen en eieren van vogels te vernielen of te beschadigen, of nesten van vogels weg te nemen.	Art 3.5 lid 4 Het is verboden de voortplantingsplaatsen of rustplaatsen van dieren te beschadigen of te vernielen.	Art 3.10 lid 1b Het is verboden de vaste voortplantingsplaatsen of rustplaatsen van dieren opzettelijk te beschadigen of te vernielen.
Art 3.1lid 3 Het is verboden eieren te rapen en deze onder zich te hebben.	Art 3.5 lid 3 Het is verboden eieren van dieren in de natuur opzettelijk te vernielen of te rapen.	Niet van toepassing
Art 3.1lid 4 en lid 5 Het is verboden vogels opzettelijk te storen, tenzij de storing niet van wezenlijke invloed is op de staat van instandhouding van de desbetreffende vogelsoort.	Art 3.5 lid 2 Het is verboden dieren opzettelijk te verstoren.	Niet van toepassing
Niet van toepassing	Art 3.5 lid 5 Het is verboden plantensoorten in hun natuurlijke verspreidingsgebied opzettelijk te plukken en te verzamelen, af te snijden, te ontwortelen of te vernielen.	Art 3.10 lid 1c Het is verboden plantensoorten in hun natuurlijke verspreidingsgebied opzettelijk te plukken en te verzamelen, af te snijden, te ontwortelen of te vernielen.

Tabel 1. Soortenbescherming en verbodsbepalingen.

3. Omschrijving plangebied

3.1 Algemeen

Het plangebied is gelegen ten zuiden van Valkenswaard, in de gemeente Valkenswaard, liggende in de provincie Noord-Brabant (zie afbeelding 1).

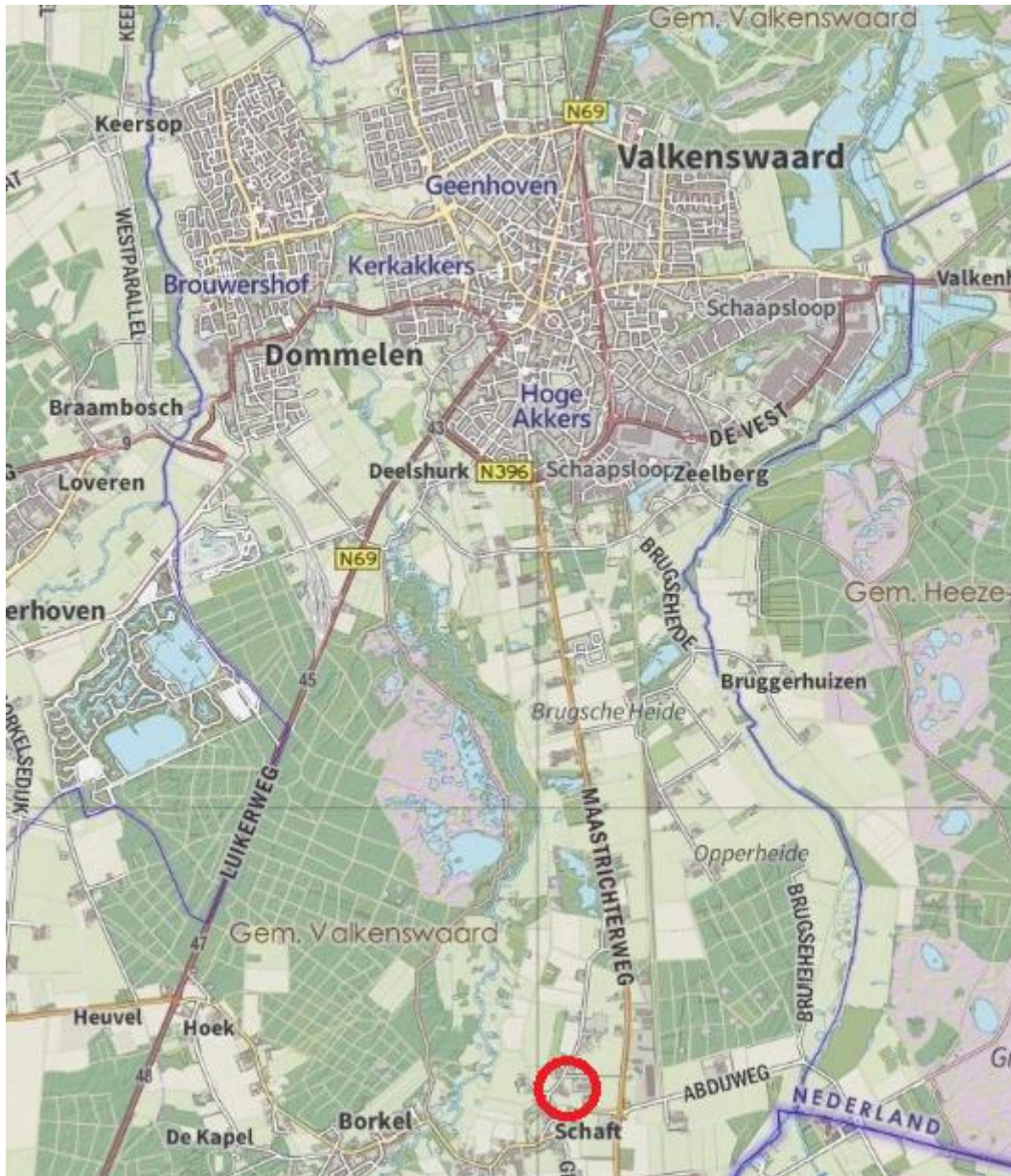

Afbeelding 1: De projectlocatie ten zuiden van Valkenswaard, is globaal weergegeven binnen de rode cirkel. Bron: Kadviewer, datum: 10-12-2020

De locatie is gelegen in het buitengebied van Valkenswaard, ten noorden van Schaft. Binnen het plangebied is het vigerend bestemmingsplan de bestemming 'wonen met waarde archeologie' en 'agrarisch met waarde archeologie' van kracht. Ter plaatse is een woning met varkenstallen en diverse bijgebouwen aanwezig. De varkensstal is al een aantal jaren niet meer in bedrijf, de overige bijgebouwen worden gebruikt voor opslag van machines en materialen.

Het plangebied / de onderzochte omliggende gronden, zijn in afbeelding 2 weergegeven. Het betreffen een varkensstal, diverse bijgebouwen en aangrenzende beplantingen. Rondom de woning en de stallen is een natuurlijke tuin met volwassen beplanting van diverse soorten bomen, hagen, heesters en kruidachtige begroeiing.

Tijdens het veldbezoek is een quickscan uitgevoerd op de projectlocatie en is gezocht naar de aanwezigheid van beschermde flora en fauna en de daarbij behorende vaste rust- en verblijfplaatsen.



Afbeelding 2: De bebouwingen (stallen/ bijgebouwen/ woonunit/ tuinhuis) binnen de kavel met kavelnummer: 583, welke bezocht en onderzocht zijn op de aanwezigheid van beschermde soorten flora en fauna, is weergegeven binnen het rood kader. Bron: Kadviewer, datum: 10-12-2020

3.2 Voorgenomen ontwikkeling

De ontwikkelingen betreffen het slopen van bestaande varkensstallen en bijgebouwen en het verwijderen van beplantingen op de kavel, waarbij mogelijk beschermde flora en fauna negatieve effecten van kunnen ondervinden.

3.2.1 Bestaande varkensstallen

De bestaande varkensstallen (zie afbeelding 3 en 4) gaan gesloopt worden. In de bestaande oude stallen kunnen diverse beschermde dier- en vogelsoorten voor komen, zoals uilen, huismussen en vleermuizen. Maar ook andere vogelsoorten kunnen de stallen gebruiken binnen het broedseizoen om te nestelen.



Afbeelding 3 en 4: Bestaande te slopen varkensstallen op de kavel. Bron: R.J.L. Bijvelds 02-12-2020

3.2.2 Tuinhuis

Ook het bestaand tuinhuis gaat gesloopt worden om de bouw van de nieuwe woningen mogelijk te maken (zie afbeelding 5). In dit soort tuinhuisen zijn vaak in trek bij huismussen en vleermuizen. Beoordeeld moet worden of (beschermde) soorten het tuinhuis gebruiken.



Afbeelding 5: Bestaand tuinhuis op de kavel. Deze zal voor de bouw van de nieuwe woningen verwijderd worden. Bron: R.J.L. Bijvelds 02-12-2020

3.2.3 Beplantingen in directe omgeving

Aangrenzend aan de te slopen stallen en bijgebouwen zijn hagen, heesterbeplanting en landschapsbomen aanwezig (zie afbeelding 6 t/m 9).

Tijdens de rondgang dienen deze beplantingen goed gecontroleerd te worden op bestaande nesten in bomen en beplantingen en holtes/ spleten in bomen, welke gebruikt kunnen worden door vogels en vleermuizen.

Beoordeeld moet worden of de geplande werkzaamheden een negatief effect hebben op (beschermde) soorten flora en fauna op de kavel.

Dit zal afhankelijk zijn van de soorten die voor komen, en op welke wijze zij het gebied gebruiken (groeiplaats, voortplantingsplaats, verblijfplaats of foerageerplaats). Elke functie kent een ander beschermingsregime.



Afbeelding 6, 7, 8 en 9: Bestaande beplantingen op de kavel nabij de te slopen/ verwijderen bebouwingen (stallen, tuinhuis, woonunit). Bron: R.J.L. Bijvelds Datum: 02-12-2020

3.3 Vooronderzoek

Voorafgaand aan het bezoek op de projectlocatie is de NDFP geraadpleegd om te bekijken welke soorten aanwezig zijn in het gebied, om daarop de quickscan aan te passen. De projectlocatie valt binnen de kilometerhokken 160-368 en 160-367.

Het belangrijkste wat opviel is dat in de directe omgeving (atlasblok van 5x5 km) diverse beschermde soorten flora en fauna voorkomen. Beoordeeld moet worden door middel van een veldbezoek of beschermde soorten ook mogelijk gebruik maken van het gebied/ aanwezig zijn in het gebied.

Gezien de ligging van het perceel en de aanwezigheid van beplantingen in de directe omgeving, was het dus belangrijk om het gebied goed te inventariseren op beschermde vaatplanten/ groeilocaties, aanwezige holtes / mogelijke verblijfplaatsen, voortplantings-, en nestlocaties van zoogdieren en vogelsoorten.

Wetenschappelijke naam	Nederlandse naam	Zeldzaamheid	Rode Lijst
<i>Capreolus capreolus</i>	Ree	a	TNB
<i>Erinaceus europaeus</i>	Egel	a	TNB
<i>Lepus europaeus</i>	Haas	a	GE
<i>Martes foina</i>	Steenmarter	z	TNB
<i>Micromys minutus</i>	Dwergmuis	a	TNB
<i>Mustela erminea</i>	Hermelijn	z	KW
<i>Mustela putorius</i>	Bunzing	z	KW
<i>Oryctolagus cuniculus</i>	Konijn	a	GE
<i>Sciurus vulgaris</i>	Eekhoorn	a	TNB
<i>Talpa europaea</i>	Mol	a	TNB

Tabel 2. Mogelijk aanwezige zoogdieren in de directe omgeving van het plangebied. Bron: Verspreidingsatlas NDFP Datum: 01-12-2020

4. Onderzoeksresultaten beschermde soorten

4.1 Algemeen

De kavel en omliggende gronden zijn op woensdag 2 december visueel geïnspecteerd en gecontroleerd op de (mogelijke) aanwezigheid van beschermde soorten of de nesten/verblijflocaties daarvan.

Waar tijdens de quickscan vooral op gelet/ naar gezocht is zijn de volgende soortgroepen:

- Nesten in bomen/ beplantingen van vogels in de directe omgeving van het projectgebied
- Holtes en spleten/ scheuren in bomen welke door vogels gebruikt worden
- Holtes en spleten/ scheuren in bebouwingen welke door vogels en vleermuizen gebruikt worden
- Mogelijke verblijfplaatsen voor vogels en vleermuizen onder het dak of achter gevelbekleding.
- Beschermde plantsoorten rondom de te slopen bebouwingen
- Mogelijke verblijfplaatsen en holen van marterachtigen

4.2 Soorten vogelrichtlijn

4.2.1 Vogels met jaarrond beschermde nesten

Het plangebied (de te slopen stallen en bijgebouwen) zijn mogelijk geschikt voor vaste rust- en verblijfplaatsen van vogelsoorten met jaarrond beschermde nesten in gebouwen.

Huismus. Voor de huismus zijn geen geschikte verblijfplaatsen gevonden in de te slopen stallen en bijgebouwen. Dit aangezien er geen dakbeschot aanwezig was in de stallen, of de daken afgesloten waren met vogelschroot. (zie afbeelding 10 en 11).

Het tuinhuis en de woonunit bevatten geen open ruimten tussen de daken, waar huismussen gebruik van kunnen maken. Ook waren er tijdens het veldbezoek geen huismussen hoor- of zichtbaar rondom de stallen en bijgebouwen aanwezig. De aanwezigheid van vaste rust- en verblijfplaatsen van huismussen is dus uitgesloten en naderonderzoek wordt dan ook niet nodig geacht.

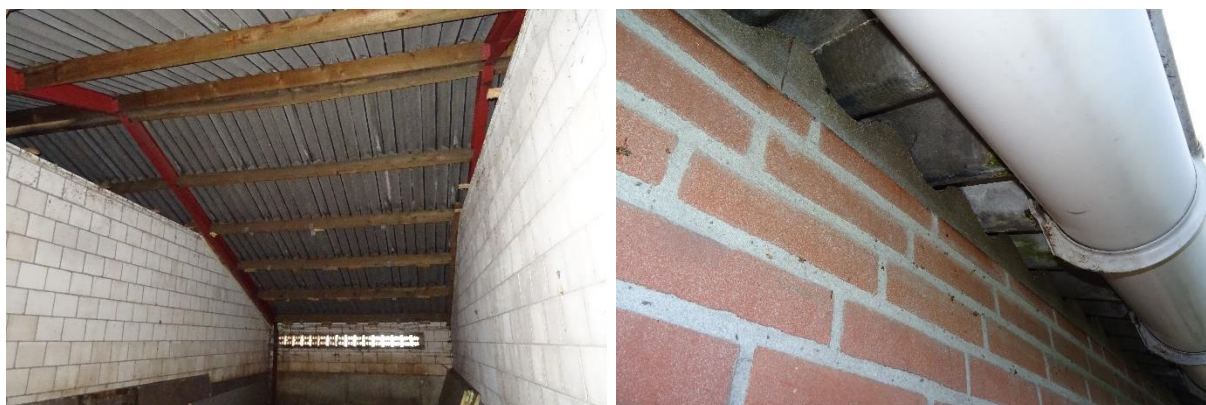

Afbeelding 10 en 11: Daken zonder dakbeschot en daken afgesloten door de toepassing van vogelschroot. De aanwezigheid van huismussen is uitgesloten door het ontbreken van geschikte verblijfplaatsen. Bron: R.J.L. Bijvelds Datum: 02-12-2020

Gierzwaluw. Voor gierzwaluwen is het projectgebied zelf niet geschikt. Gierzwaluwen komen niet/ nauwelijks voor in een buitengebied/ bosgebied en hebben de voorkeur voor lintbebouwing in dorpen en steden. Mogelijk geschikte verblijfplaatsen zijn ook niet aangetroffen. Nader onderzoek naar gierzwaluwen wordt niet nodig geacht.

Uilen. De aanwezigheid van steenuil en kerkuil kan redelijkerwijs worden uitgesloten wegens het ontbreken van geschikte invliegopeningen naar afgesloten donkere zolders van de stallen en bijgebouwen. Ook ontbreken er voor de steenuil geschikte broedholen in oude bomen in de directe omgeving.

De locatie is verder niet geschikt als voortplantings- en verblijfplaats, er zijn ook geen braakballen of prooiresten aangetroffen welke er op kunnen wijzen dan er uilen actief zijn binnen het gebied/ rondom de stallen. Nader onderzoek naar uilen in het gebied wordt dan ook niet nodig geacht.

Overige soorten. In omgeving van het plangebied zijn tijdens het veldbezoek geen jaarrond beschermde nesten- of sporen van boombewonende broedvogels waargenomen. Op basis hiervan kunnen soorten als boomvalk, buizerd, havik, sperwer, ransuil en wespendif worden uitgesloten van aanwezigheid, voor deze soorten is het plangebied ook niet geschikt.

4.2.2 Vogels met niet- jaarrond beschermde nesten (Categorie 5)

Het plangebied is potentieel geschikt als voortplantingsplaats voor vogels met niet jaarrond beschermde nesten (categorie 5 soorten). Het plangebied is geschikt voor vaste rust- en verblijfplaatsen van vogels met niet jaarrond beschermde nesten in gebouwen, zoals spreeuw, boerenzwaluw, zwarte roodstaart, koolmees en pimpelmees.

Wanneer buiten het broedseizoen (15 juli - 15 augustus) gewerkt wordt (slopen van bebouwingen), kunnen geen negatieve effecten ontstaan. Voor deze soorten geldt tijdens de werkzaamheden te allen tijde de zorgplicht.

4.2.3 Algemene broedvogels

Het plangebied is potentieel geschikt als voortplantingsplaats voor algemene vogels. De heesters en de bomen binnen het plangebied zijn een geschikte nestplaats. Dit betreft soorten zoals zanglijster, houtduif en merel.

Gezien de geplande ontwikkelingen vormen deze in geen enkele vorm een bedreiging voor deze soorten, wanneer buiten het broedseizoen (15 juli - 15 augustus) gewerkt wordt (slopen van bebouwingen en verwijderen van beplantingen). Hiervoor geldt tijdens de werkzaamheden te allen tijde de zorgplicht.

4.2.4 Werken binnen het broedseizoen

Werken binnen het broedseizoen (slopen van bebouwingen/ verwijderen van beplantingen) is enkel mogelijk indien er geen bezette nesten worden verstoord van vogels met niet jaarrond beschermde nesten en nesten van algemene broedvogels.

Indien er binnen het broedseizoen gewerkt wordt is voorafgaand aan de werkzaamheden een controle door een deskundig ecooloog noodzakelijk. Op aanwijzing van de betreffende persoon dient het werk te worden uitgevoerd teneinde in gebruik zijnde nesten van vogels niet te verstoren. Voorafgaand aan de werkzaamheden dienen eventuele aanwezige ongebruikte nesten te worden verwijderd en wordt kort (maximaal 1 week) voor aanvang van de werkzaamheden door een ecooloog gecontroleerd of er aanwezige nesten gebruikt worden. De werkzaamheden dienen te worden uitgevoerd of uitgesteld op aanwijzingen van de ecooloog.

4.3 Soorten Habitatrichtlijn

4.3.1 Vleermuizen

De bebouwing in het plangebied, is gezien het bureauonderzoek, potentieel geschikt als vaste rust- en verblijfplaats voor gebouwbewonende vleermuizen. Te denken valt dan aan de laatvlieger, de ruige dwergvleermuis, gewone dwergvleermuis en in mindere mate de gewone- en grijze grootoorvleermuis.

De varkensstallen.

De varkensstallen zijn gecontroleerd op de (mogelijke) aanwezigheid van vleermuizen. Aangezien de stallen niet beschikken over geschikte openingen achter een boeiboord (zie afbeelding 13), overstek of anderszijds mogelijk geschikte verblijfslocaties, zijn de stallen voor de aanwezigheid van vleermuizen niet geschikt bevonden.

Door de aanwezigheid van vogelschroot (zie afbeelding 12) en de afwezigheid van open stootvoegen, is de spouwmuur niet toegankelijk. Ook zijn spouwmuren in varkensstallen in het algemeen niet geschikt door de aanwezigheid van tocht, waar vleermuizen een hekel aan hebben. Nader onderzoek naar vleermuizen in de varkensstal wordt dan ook niet nodig geacht.



Afbeelding 12 en 13: Gesloten daken/ geen toegang tot aanwezige spouwmuur, d.m.v. vogelschroot en dakbeschoot/ daktrim sluit nagenoeg naadloos aan op de bebouwing. Bron: R.J.L. Bijvelds Datum: 02-12-2020

Tuinhuis en woonunit.

Het tuinhuis en de woonunit zijn niet geschikt bevonden voor vleermuizen door de afwezigheid van geschikte verblijfruimten tussen daken/ muren overige bouwkundige elementen.

Beplantingen.

Ook in de beplantingen direct grenzend aan de stallen en bijgebouwen zijn geen geschikte openingen/ hopen/ spleten en scheuren in bomen aangetroffen wat de aanwezigheid van vleermuizen mogelijk zou maken. Het zou kunnen zijn dat vleermuizen de beplantingen gebruiken als foerageergebied, maar door de aanwezigheid van voldoende landschapselementen in de directe omgeving van het plangebied, wordt een functioneel leefgebied niet aangetast.

4.3.2 Overige Habitatrichtlijn soorten

Het plangebied is ongeschikt voor overige habitatrichtlijnsoorten die volgens de Habitatrichtlijn beschermd zijn. Gezien de geplande werkzaamheden en de afwezigheid van water/ geschikt habitat is nader onderzoek op overige habitatrichtlijn soorten niet nodig.

4.4 Nationaal beschermde soorten

Het plangebied is ongeschikt voor vaste rust- en verblijfplaatsen en als functioneel leefgebied voor grondgebonden zoogdieren waarvoor in de provincie Noord-Brabant geen vrijstelling geldt zoals de wezel, bunzing, hermelijn en steenmarter.

Geschikte opening en potentiële verblijfplaatsen zoals oude zolders, en vlieringen zijn voor de steenmarter afwezig. Ook is het habitat voor kleine marters niet geschikt door de afwezigheid van bijvoorbeeld water, steenhopen en takkenrillen. Naderonderzoek naar marters wordt dan ook niet nodig geacht.

Het plangebied is potentieel geschikt als vaste rust- en verblijfplaats en als functioneel leefgebied voor algemene soorten als egel, konijn en (spits)muizen waarvoor in Noord-Brabant een provinciale vrijstelling geldt.

4.4.1 Amfibieën en reptielen

Het plangebied is ongeschikt voor vaste rust- en verblijfplaatsen voor amfibieën en reptielen waarvoor in de provincie Noord-Brabant geen vrijstelling geldt, zoals de vinpootsalamander en alpenwatersalamander. Nader onderzoek wordt dan ook niet nodig geacht.

4.4.2 Libellen

Het plangebied is ongeschikt voor vaste rust- en verblijfplaatsen voor Nationaal beschermde soorten libellen door de afwezigheid van een geschikt habitat. Nader onderzoek wordt dan ook niet nodig geacht.

4.4.3 Dagvlinders

Het plangebied is ongeschikt voor vaste rust- en verblijfplaatsen voor Nationaal beschermde soorten dagvlinders. Het bronnen- en het veldonderzoek hebben ook geen (mogelijke) aanwezigheid aangetoond. Nader onderzoek wordt dan ook niet nodig geacht.

4.4.4 Vaatplanten

Potenties voor nationaal beschermde plantensoorten zijn binnen het plangebied afwezig. Binnen het plangebied zijn voedselarme of kalkrijke bodem en akkerreservaten afwezig.

4.4.5 Effectbeoordeling en toetsing

Het plangebied is enkel geschikt voor Nationaal beschermde soorten waarvoor in de provincie Noord-Brabant een vrijstelling geldt: egel, konijn en verschillende soorten (spits)muizen. Aanvullend onderzoek naar deze soorten is niet noodzakelijk.

Wel geldt te allen tijde de zorgplicht. Dit houdt in dat indien mogelijk schadelijke effecten op soorten zoveel mogelijk dienen te worden voorkomen. Te denken valt aan het verplaatsen van dieren naar veilige locaties buiten het werkgebied indien zij aangetroffen worden tijdens de werkzaamheden, of daar direct aan voorafgaand.

5. Conclusies en aanbevelingen

5.1 Soorten Vogelrichtlijn

5.1.1 Vogels met jaarrond beschermde nesten

Het plangebied is niet geschikt voor vaste rust- en verblijfplaatsen van vogels met jaarrond beschermde nesten, namelijk de huismus, gierwaluw, steenuil en kerkuil. Naderonderzoek naar het voorkomen/ gebied gebruiksfuncties van deze soorten wordt niet nodig geacht.

Nader onderzoek naar boombewonende soorten welke volgens de vogelrichtlijn beschermd dienen te worden wordt niet nodig geacht door het ontbreken van een geschikt habitat.

5.1.2 Vogels met niet- jaarrond beschermde nesten (Categorie 5)

Het plangebied is potentieel geschikt voor vaste rust- en verblijfplaatsen van vogels met niet jaarrond beschermde nesten, waaronder boerenzwaluw, spreeuw, koolmees, pimpelmees en zwarte roodstaart. Vogels met niet jaarrond beschermde nesten (Categorie 5) zijn vogels die weliswaar vaak terugkeren naar de plaats waar zij het jaar daarvoor hebben gebroed of de directe omgeving daarvan en die wel over voldoende flexibiliteit beschikken om, als de broedplaats verloren is gegaan, zich elders te vestigen. Deze zijn buiten het broedseizoen niet beschermd.

Categorie 5-soorten zijn wel jaarrond beschermd als zwaarwegende feiten of ecologische omstandigheden dat rechtvaardigen. In dezen zijn er geen ecologische omstandigheden waardoor categorie 5 soorten in het plangebied jaarrond beschermd dienen te zijn. Het betreft een lokaal en regionaal algemene vogels. In de directe omgeving zijn voldoende geschikte structuren die als alternatief gebruikt kunnen worden.

Tijdelijke schadelijke effecten op Categorie 5 soorten vogels door uitvoering van de werkzaamheden op bezette nesten zijn te voorkomen (in gebruik zijnde vogelnesten mogen in principe nooit worden verstoord) door buiten het broedseizoen te werken (buiten grofweg de periode 15 maart - 15 augustus). Werken binnen het broedseizoen (slopen van bebouwingen) is enkel mogelijk indien er geen bezette nesten worden verstoord. Indien er binnen het broedseizoen gewerkt wordt (slopen van bebouwingen/ verwijderen van beplantingen), is voorafgaand aan de werkzaamheden een controle door een deskundig ecooloog.

5.1.3 Algemene broedvogels

Het plangebied is potentieel geschikt voor algemene broedvogels om te broeden. Zij kunnen nestelen in de bomen en struiken welke aanwezig zijn binnen het plangebied.

Schadelijke effecten op algemene broedvogels door uitvoering van de werkzaamheden op bezette nesten zijn te voorkomen (in gebruik zijnde vogelnesten mogen in principe nooit worden verstoord) door buiten het broedseizoen te werken (buiten grofweg de periode 15 maart - 15 augustus). Werken binnen het broedseizoen (verwijderen van beplantingen) is enkel mogelijk indien er geen bezette nesten worden verstoord. Indien er binnen het broedseizoen gewerkt wordt (slopen van bebouwingen/ verwijderen van beplantingen), is voorafgaand aan de werkzaamheden een controle door een deskundig ecooloog noodzakelijk.

5.2 Soorten Habitatrichtlijn

5.2.1 Vleermuizen

De voorgenomen ontwikkelingen kunnen niet leiden tot een negatief effect op vleermuizen. Hierdoor kunnen de verbodsbepalingen Art 3.5 lid 2 en 4 (zie Tabel 1) van de Wnb niet worden overtreden. Aanvullend onderzoek wordt niet nodig geacht.

5.2.2 Overige habitatrichtlijnsoorten

Voor overige habitatrichtlijnsoorten is het plangebied (redelijkerwijs) ongeschikt door het ontbreken van geschikte habitat. Aanvullend onderzoek naar deze soorten is niet noodzakelijk.

5.2.3 Nationaal beschermde soorten

In het plangebied zijn geen nationaal beschermde soorten aanwezig, waarvoor géén provinciale vrijstelling geldt.

Het plangebied is potentieel geschikt voor Nationaal beschermde soorten waarvoor in de provincie Noord-Brabant een vrijstelling geldt als egel, konijn en (spits)muizen. Aanvullend onderzoek naar deze soorten is niet noodzakelijk. Wel geldt te allen tijde de zorgplicht. Dit houdt in dat indien mogelijk schadelijk effect op egel en (spits)muizen zoveel mogelijk dient te worden voorkomen. Te denken valt aan het verplaatsen van dieren naar veilige locaties buiten het werkgebied indien zij aangetroffen worden tijdens de werkzaamheden.

5.3 Aanbevelingen/ natuur-inclusief bouwen

Door niet alleen te kijken naar ‘wat er niet is’, is het juist belangrijk om te kijken naar mogelijkheden voor flora en fauna voor- en na de bouw van de nieuwe woningen. Er zijn altijd mogelijkheden om (nieuwe)soorten een kans te geven zich te vestigen of in stand te houden in het gebied door kleine aanpassingen.

Zo kun je denken aan het ophangen van nestkasten voor onder andere huismussen, maar ook voor mezen, uilen, en andere soorten is van alles te verkrijgen.

Om vleermuizen een mogelijkheid te bieden zich te vestigen/ in stand te houden in het gebied kunnen vleermuiskasten opgehangen worden tegen- of in de gevel van het nieuwe woningen of er kunnen speciale ‘vleermuispannen’ aangebracht worden.

Ook kunnen vleermuiskasten opgehangen worden tegen de bomen op de kavel. Er zijn speciale vleermuiskasten te koop via internet: www.vivara.nl welke onderdak kunnen bieden aan de diverse soorten vleermuizen.

Voor de vleermuizen kunnen ook ruimtes open gelaten worden in de overstek en spouwmuur (spouwmuurkasten), zodat ze zich in de spouw kunnen schuilhouden en voortplanten. Ook kan ervoor gezorgd worden dat vogels zich onder de nieuwe dakpannen kunnen vestigen, door vogelschroot weg te laten. Hierdoor kunnen bijvoorbeeld huismussen zich vestigen onder het nieuwe dak.

Alles wat hierboven benoemd wordt is geen verplichting of iets wat opgelegd wordt, maar dit zou voor de vogels en vleermuizen in het gebied een welkome verandering zijn en voor ons als mens een kleine moeite.

6. Conclusie

Op basis van bovenstaande informatie welke uit de quickscan flora en fauna naar voren is gekomen, is er geen aanleiding om direct een aanvullend flora- of faunaonderzoek uit te voeren. Er kan op dit moment zonder voorziene problemen begonnen worden de geplande werkzaamheden, het slopen van de bestaande varkensstallen en bijgebouwen en het verwijderen van beplantingen.

Tijdens werkzaamheden blijft te allen tijde de zorgplicht van kracht en bij een veranderende situatie dient te allen tijde een ecooloog ingeschakeld te worden.

Hopende u hiermee voldoende geïnformeerd te hebben, verblijf ik.

Met vriendelijke groet,
Ing. R.J.L. Bijvelds
Ecoloog BNL advies



14-12-2020