

GEBR. VAN STIPHOUT PROJECTONTWIKKELING B.V.
T.a.v. dhr. R. Bosje
Jan Tinbergenstraat 2
5491 DC Sint-Oedenrode

Datum 6 september 2019
Kenmerk BE/2019/524/r
Uw kenmerk Email d.d. 15-08-2019
Auteur(s) ing. G. Fairhurst
Collegiale toets ir. T.W.D. Schrader

BLOM ECOLOGIE B.V.
ADVIES & ONDERZOEK

Zandweg 46a
4181 PM Waardenburg

tel. 0418 820 288
e-mail info@blomecologie.nl
i www.blomecologie.nl

KvK 67221904
BTW 856882999B01
IBAN NL21RABO0314240683

Oriënterend onderzoek naar beschermde flora en fauna aan de Parallelweg Noord 10 te Valkenswaard

Aan de Parallelweg Noord 10 te Valkenswaard is een perceel met een bedrijfspand gesitueerd. De initiatiefnemer is voornemens de bestaande bebouwing op de planlocatie te saneren en er een nader te bepalen aantal woningen te realiseren. Het bestemmingsplan voorziet niet in de beoogde ontwikkeling en dient derhalve te worden gewijzigd van bedrijf naar wonen.

De beoogde ontwikkeling heeft mogelijk een negatief effect op beschermde flora en fauna (soortenbescherming), beschermde natuurgebieden (gebiedsbescherming) en/of beschermde houtopstanden. Ten behoeve van de beoogde ontwikkeling geldt de wettelijke verplichting onderzoek te verrichten naar de aanwezigheid van beschermde flora en fauna en de mogelijke effecten van de ruimtelijke ingreep daarop. Middels voorliggend ecologisch oriënterend onderzoek is de (potentiële) aanwezigheid van beschermde flora en fauna en de betekenis van de planlocatie voor deze soorten in kaart gebracht.

De initiatiefnemer de heer R. Bosje begeleidt namens Gebr. Van Stiphout Projectontwikkeling B.V. de ruimtelijke procedure en heeft Blom Ecologie B.V. verzocht de planlocatie te onderzoeken op aanwezigheid van beschermde flora en fauna en deze vervolgens te toetsen aan de effecten van de werkzaamheden en het geldende bestemmingsplan.

Onderzoeksdoelen

Middels dit oriënterend onderzoek worden de volgende onderzoeksvragen beantwoord:

- Is het bestemmingsplan dat wordt opgesteld voor het project zoals hiervoor omschreven uitvoerbaar zoals het bepaalde in de Wro (art. 3.1.6 Bro)?
- Welke, krachtens de Wet natuurbescherming, beschermde flora en fauna zijn (potentieel) aanwezig op de planlocatie?
- Welke negatieve effecten treden op voor (potentieel) aanwezige flora en fauna als gevolg van de beoogde ruimtelijke ingreep?
- Heeft de beoogde ruimtelijke ingreep een negatief effect op het de instandhoudingsdoelen van Natura 2000-gebieden of de wezenlijke kenmerken en waarden van Natuurnetwerk Brabant?
- Heeft de beoogde ruimtelijke ingreep een negatief effect op houtopstanden die middels de Wet natuurbescherming zijn beschermd?
- Dienen er vervolgstappen in het kader van de Wet natuurbescherming te worden genomen, en zo ja, welke?

Planlocatie

De planlocatie is gelegen aan de Parallelweg Noord 10 te Valkenswaard (figuur 1 en 2). Het betreft een bedrijfspand wat opgedeeld is in een showroom/winkel (A) en garage (B) (figuur 3). Het pand is omringd door een parkeerplaats en volledig omheind met gedeeltelijk een betonnen muur en hekwerk met schrikdraad. De bebouwing ziet er als volgt uit:

- (A) de showroom/winkel is voor een deel opgetrokken uit gemetselde muren met luchtspouw en openstootvoegen (noordzijde). De andere zijdes van het gebouw bestaan uit trespa platen en glazen kozijnen. Het dak is van bitumen met een metalen daklijst;
- (B) de garage is opgetrokken uit gemetselde stenen muren met een trespa lijst aan de zuidzijde. Aan de zuidzijde zijn grote garage deuren gevestigd. Het dak bestaat voor een deel uit glas en bitumen. Om het gebouw zitten een metalen daklijst met op een aantal plekken gaten eronder.

In bijlage 1 zijn een aantal foto's opgenomen die een impressie geven van de planlocatie en de directe omgeving hiervan.

De directe omgeving van de planlocatie wordt gekenmerkt door stedelijk gebied (figuur 2). De planlocatie ligt ten noorden van Valkenswaard en is omringd door woningen. Valkenswaard ligt in de buurt van verschillende natuurgebieden waaronder: De Kempervennen, Malpie en Het Leenderbos. Ca. 3,9 km naar het zuidwesten liggen De Kempervennen, 4,9 km naar het zuiden ligt het gebied Malpie en ca. 2,1 km naar het zuidoosten begint het Leenderbos. 4,8 km naar het oosten ligt de A2 en op 1,5 km naar het oosten liggen een aantal visvijvers.

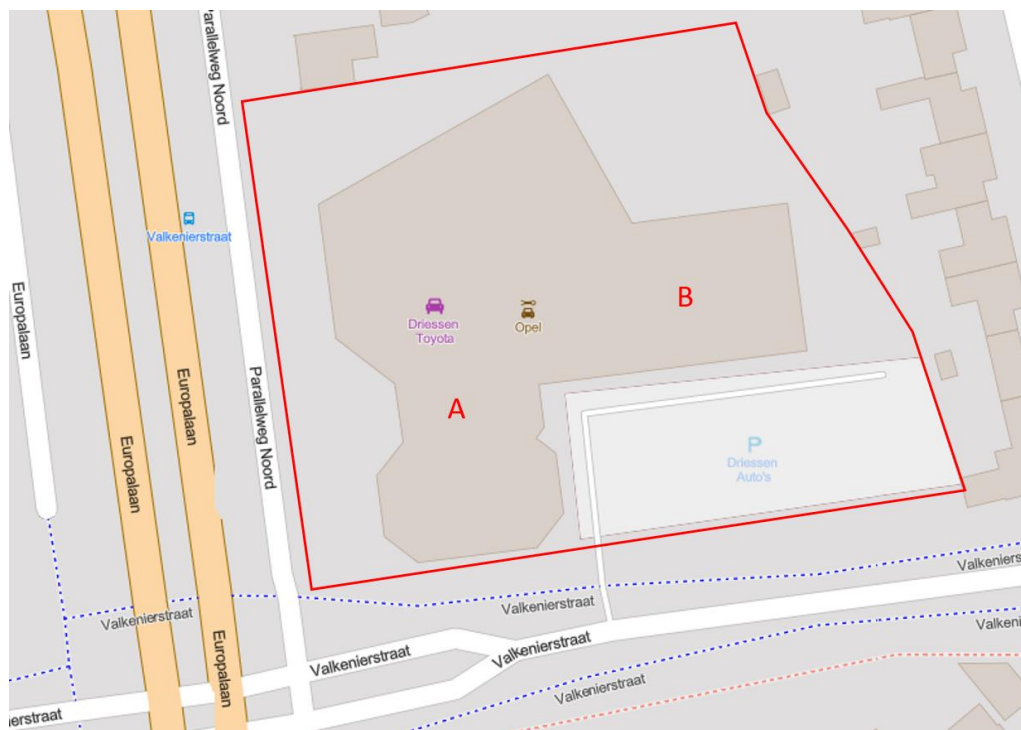

Figuur 1 De planlocatie (rood omkaderd) is gelegen aan de Parallelweg Noord 10 te Valkenswaard (bron kaartmateriaal: arcgis.com).



Figuur 2 De planlocatie (rood omkaderd) is gelegen aan de Parallelweg Noord 10 te Valkenswaard (bron kaartmateriaal: arcgis.com).



Figuur 3 Fotografische indruk van de planlocatie, met links een deel van de showroom en rechts de garage.

Funcieverandering en effecten

De beoogde ingrepen zijn permanent van karakter. De beoogde ontwikkeling betreft het saneren van het bedrijfspand en het realiseren van een aantal (nader te bepalen) woningen. De functie dient verandert te worden van bedrijf naar wonen. Onderstaand volgt een korte opsomming van de ingrepen en effecten:

- saneren van bedrijfspand: algemene sloopwerkzaamheden en afvoer sloopmateriaal;
- verwijderen terreininrichting, waaronder gedeelte van het groen: graafwerkzaamheden, transport (afvoer) van materiaal en groen;
- egaliseren terrein: graafwerkzaamheden en grondtransport;
- realisatie nieuwbouw: algemene bouwwerkzaamheden;
- revitalisatie terrein en aanleg verharding: allerhande (straat- en hoveniers) werkzaamheden.

Methode

Dit oriënterend onderzoek verkent alle relevante vakgebieden met betrekking tot de Wet natuurbescherming. Hierbij wordt een beoordeling gegeven van de aanwezigheid van specifieke potentie voor beschermde flora en fauna op de planlocatie, de betekenis van de planlocatie voor de aanwezige soorten en de effecten van de voorgenomen ingrepen op de soorten. Dit onderzoek bestaat uit een veldbezoek en raadpleging van externe bronnen.

Veldbezoek

Het veldbezoek is een momentopname van de aanwezige flora en fauna. Tijdens het veldbezoek is de planlocatie nauwkeurig onderzocht, waarbij ook gelet werd op sporen en delen of restanten van planten en/of dieren. Het veldbezoek heeft plaatsgevonden op 4 september 2019 en is uitgevoerd door ir. S. Schuuring en ing. G. Fairhurst. De weersomstandigheden tijdens het veldbezoek waren; droog, 4/8 bewolkt, 22° Celsius en windkracht 2-3 (Bft).

Externe bronnen

Vaak zijn er al gegevens bekend over een planlocatie en de directe omgeving hiervan. Deze gegevens worden onder andere beheerd in rapporten en naslagwerken en door de Nationale Database Flora en Fauna (NDFB). Raadpleging van externe bronnen levert vaak nuttige aanvullende informatie op en biedt daarmee een vollediger beeld van de (mogelijk) aanwezige flora en fauna.

Wet natuurbescherming

Per 1 januari 2017 zijn drie voormalige wetten; de Flora- en faunawet samen met de Boswet en de Natuurbeschermingswet 1998, vervangen door de Wet natuurbescherming (Wnb). Bevoegdheden zijn met het ingaan van deze wet overgedragen van het rijk naar de provincie.

Algemene zorgplicht

In de Algemene zorgplicht (art. 1.11) wordt voorgeschreven dat nadelige gevolgen voor flora en fauna voorkomen moet worden. Het uitgangspunt van de Algemene zorgplicht is dat het doden, verwonden, verontrusten of beschadigen van flora en fauna wordt vermeden. Deze zorgplicht geldt voor iedereen.

(a) Soortenbescherming

De soortenbescherming is opgedeeld in de volgende beschermingsregimes: *Vogelrichtlijnsorten* (art. 3.1), *Habitatrichtlijnsorten* (art. 3.5) en *Andere soorten* (art. 3.10). Hierin worden ook rust- en voortplantingsverblijfplaatsen en het functioneel leefgebied beschermd. Bij negatieve effecten op soorten in de specifieke soortenbescherming geldt een ontheffingsplicht.

Van de verboden als bedoeld in *Andere soorten* artikel 3.10 eerste lid kan door bevoegd gezag vrijstelling verleend worden voor het opzettelijk doden of vangen van individuen en voor het opzettelijk beschadigen of vernielen van vaste voortplantingsplaatsen of rustplaatsen voor bepaalde soorten.

In de verordening Ruimte van de provincie Brabant is voor de volgende soorten vrijstelling opgenomen in het kader van ruimtelijke ontwikkelingen:

Tabel 1 *Vrijgestelde soorten in het kader van ruimtelijke ontwikkelingen in de provincie Brabant.*

<i>Aardmuis</i>	<i>Gewone bosspitsmuis</i>	<i>Ondergrondse woelmuis</i>
<i>Bastaardkikker</i>	<i>Gewone pad</i>	<i>Ree</i>
<i>Bosmuis</i>	<i>Haas</i>	<i>Rosse woelmuis</i>
<i>Bruine kikker</i>	<i>Huisspitsmuis</i>	<i>Tweekleurige bosspitsmuis</i>
<i>Dwergmuis</i>	<i>Kleine watersalamander</i>	<i>Veldmuis</i>
<i>Dwergspitsmuis</i>	<i>Konijn</i>	<i>Vos</i>
<i>Egel</i>	<i>Meerkikker</i>	<i>Woelrat</i>

(b) Gebiedsbescherming

Naast de specifieke soortenbescherming kent Nederland ook gebiedsbescherming, waarbij bepaalde gebieden extra bescherming genieten. Het gaat hier hoofdzakelijk om Natura 2000-gebieden en het Natuurnetwerk Brabant. In deze gebieden mogen in principe geen werkzaamheden binnen de grenzen uitgevoerd worden. Voor werkzaamheden in Natura 2000-

gebieden is bij mogelijke effecten een Voortoets vereist en binnen het Natuurnetwerk Brabant geldt het 'nee, tenzij'-principe. In bepaalde gevallen dient er natuurcompensatie uitgevoerd te worden. Ten aanzien van Natura 2000-gebieden kunnen ook externe effecten als stikstofdepositie en licht- of geluidsuitstraling van invloed zijn. Ten aanzien van het Natuurnetwerk Brabant geldt dat externe werking geen toetsingskader is.

Bij negatieve effecten op beschermde natuurgebieden geldt een ontheffingsplicht.

(c) Houtopstanden

Houtopstanden onder de Wnb betreffen zelfstandige eenheden van bomen, boomvormers, struiken, hakhout of griend, met een oppervlakte van 1000 m² of meer, of een rijbeplanting met meer dan 20 bomen. Het is verboden een houtopstand geheel of gedeeltelijk te vellen of te doen vellen, met uitzondering van het periodiek vellen van griend- of hakhout, zonder voorafgaande melding daarvan bij gedeputeerde staten. Ingeval een houtopstand geheel of gedeeltelijk is geveld, dient deze binnen drie jaar herplant te worden.

Beoordeling (a) soortenbescherming

Op basis van het veldbezoek en de bureaustudie wordt per soortgroep besproken wat de potentie van de planlocatie en de directe omgeving daarvan is en welke effecten daarop te verwachten zijn ten gevolge van de beoogde ontwikkeling. Voor een aantal van de nationaal beschermde soorten (beschermingsregime 'Andere soorten') geldt vrijstelling in het kader van ruimtelijke ontwikkelingen (zie *soortenbescherming*). In de voorliggende beoordeling is specifiek gelet op de potentiële aanwezigheid van beschermde soorten waarvoor geen vrijstelling geldt c.q. soorten waarvoor een ontheffingsplicht noodzakelijk is.

Vaatplanten

In de directe omgeving van de planlocatie is het voorkomen van beschermde vaatplanten niet bekend (NDFD 2009-2019). Gedurende het veldbezoek zijn geen beschermde planten en/of sporen hiervan aangetroffen. Ter plaatse van de planlocatie is slechts sprake van inheemse of aangeplante kruiden zonder beschermde status. Enkele waargenomen soorten betreffen: akkerwinde, coniferen, gewone esdoorn, paardenstaart en klimop. Op de muren van de bebouwing is geen (beschermde) muurvegetatie aangetroffen.

De beoogde ontwikkeling leidt niet tot aantasting van beschermde en/of kwetsbare vegetatie. Beschermde planten stellen over het algemeen specifieke eisen aan hun milieu, zoals kalkhoudende schrale grond of stikstofarme blauwe graslanden. De planlocatie is een bijna volledig verhard op enkele (aangelegde) perkjes na. Daarnaast wordt het plangebied intensief gebruikt. Gelet op de functie, ligging en het gebruik van het perceel in relatie tot de habitatpreferentie van kwetsbare en zeldzame soorten wordt de aanwezigheid hiervan niet verwacht. Daarnaast zijn beschermde planten niet aangetroffen gedurende het veldbezoek, waarmee negatieve effecten ten aanzien van beschermde vaatplanten derhalve kunnen worden uitgesloten.

Grondgebonden zoogdieren

Tijdens het veldbezoek zijn geen sporen aangetroffen van (beschermde) zoogdieren. In de omgeving, binnen een straal van 1,5 km, is onder andere de aanwezigheid van de volgende soorten vastgesteld: bosmuis, bruine rat, bunzing, egel, huisspitsmuis, konijn, mol, ree, rode eekhoorn, steenmarter, vos, wezel, wild zwijn en zwarte rat (Broekhuizen et al., 2016; NDFD 2009-2019). Voor de bunzing, rode eekhoorn, steenmarter en wezel geldt dat deze beschermd zijn onder de Wet natuurbescherming en geen vrijstelling geldt in het kader van ruimtelijke ontwikkelingen.

Grondgebonden zoogdieren prefereren een leefomgeving waarin voldoende voedsel, rust- en voortplantingsmogelijkheden aanwezig zijn.

De bunzing komt vaak voor in kleinschalig landschap met voldoende schuilmogelijkheden. Structuren als heggen, houtwallen, oeverbegroeiing en bosschages zijn een belangrijk deel van het functioneel leefgebied. Oude hollen van konijnen, holle boomstammen en oude dassen pijpen functioneren als rust- en nestplaats. Oude prooiresten (afgeknipte vleugels) zijn opvallende sporen van de bunzing. Daarnaast zijn er sporen als urine markeringen en uitwerpselen te vinden zijn. De afwezigheid van deze sporen en de afwezigheid van gunstige migratieroutes en de

afwezigheid van bosschages en heggen in de directe omgeving van de locatie is het aannemelijk dat de planlocatie niet wordt gebruikt als rust- en nest locatie van de bunzing.

De rode eekhoorn is een soort die veelal voorkomt in loof- en naaldbossen, parken, bosschages en struwelen waar voldoende hoge bomen in aanwezig zijn. De rode eekhoorn bouwt slaap- en kraamnesten in bomen van 5 m of hoger. Belangrijk is dat er voldoende voedsel aanwezig is in de vorm van zaden, noten en vruchten. Op de planlocatie komen geen hoge bomen voor, tevens is het bijna volledig verhard en is er veel verstoring door menselijke activiteiten. Er is geen sprake van vaste rust- en/of verblijfplaatsen of essentiële migratieroutes of foerageergebied van de rode eekhoorn op de planlocatie. Hierdoor maakt de planlocatie geen onderdeel uit van het (essentieel)leefgebied. Derhalve kan aanwezigheid van de rode eekhoorn worden uitgesloten.

De steenmarter is een soort die vaak voorkomt in bebouwingen als schuren, boerderijen en stallen. Soms wordt de soort ook in stedelijk gebied in zolders, kelders en kruipruimtes waargenomen. Belangrijke onderdelen als hagen, bosschages, boomgaarden en houtwallen moeten dan wel in de buurt liggen en dienen als migratie routes. Door de afwezigheid van deze groenstructuren en doordat de bebouwing geen (toegankelijke) zolder of kelder kunnen vaste rust- en/of verblijfplaatsen uitgesloten worden. Het plangebied maakt geen onderdeel uit van het essentieel leefgebied van de steenmarter. Derhalve kunnen negatieve effecten worden uitgesloten.

De wezel leeft in kleinschalige cultuurgebieden zoals gras- en akkerlanden, bossen en ook tuinen (Zoogdiervereniging Wezel, 2019). Structuurrijke elementen zoals bosschages, houtwallen, struwelen, en takkenhopen, zijn belangrijk in het functioneel leefgebied waarin de wezel dekking kan zoeken. Ze leven in oude holen van konijnen en ratten welke goed verdekt liggen in beschutte structuren. Wezels zijn gevoelig voor verstoring. Het plangebied bestaat uit een bedrijfspand wat intensief gebruikt wordt en waar veel menselijke verstoring plaats vindt. Daarnaast functioneert de weg als barrière waardoor voorkomen van de wezel op de planlocatie kan worden uitgesloten. Derhalve kan de aanwezigheid van de wezel worden uitgesloten.

Gelet op het gebruik van de locatie en de afwezigheid van gunstige migratieroutes in de directe omgeving van de locatie is het aannemelijk dat soorten van de *Habitatrichtlijn* en niet vrijgestelde *Andere soorten* niet op de locatie voorkomen. De planlocatie heeft enkel mogelijk een functie voor algemene soorten. Dit betreft met name egel, konijn, mol en veldmuis. Dergelijke soorten zijn dermate opportunistisch dat in de directe omgeving voldoende vergelijkbaar habitat aanwezig is waar ze zich al dan niet tijdelijk kunnen ophouden. Bovendien geldt voor dergelijke algemene soorten vrijstelling in het kader van ruimtelijke ontwikkelingen. Op en rondom de planlocatie zijn geen holen, nesten of sporen aangetroffen die duiden op de aanwezigheid van beschermde zoogdiersoorten die buiten de Verordening uitvoering Wet natuurbescherming van de provincie vallen (zie Wnb art 3.10). Effecten op beschermde zoogdieren zijn uitgesloten.

Vleermuizen

Laanvormige bomenrijen, oude bomen met gaten en scheuren, (oude) gebouwen met kieren en spleten en/of structuurrijke groenelementen kunnen een functioneel onderdeel zijn van een vleermuishabitat (BIJ12 kennisdocument Gewone dwergvleermuis, 2017; Limpens et al., 1997; Dietz et al., 2011). In de omgeving, binnen een straal van 1,5 km, is het voorkomen bekend van onder andere: gewone dwergvleermuis, gewone grootoorvleermuis, grijze grootoorvleermuis, laatvlieger, rosse vleermuis, ruige dwergvleermuis en watervleermuis (Broekhuizen et al., 2016; Limpens et al., 1997; NDFB 2009-2019). Onder de Wet natuurbescherming zijn alle in Nederland voorkomende vleermuizen als *Habitatrichtlijnsoorten* beschermd.

Op de planlocatie zijn geen voor vleermuizen geschikte boomholten aanwezig welke kunnen dienen als rust- en/of verblijfplaats.

De te slopen bebouwing is nauwkeurig geïnspecteerd op de aan- dan wel afwezigheid van geschikte invliegopeningen. Alle gevels en daken van de betreffende bebouwing zijn gecontroleerd op eventuele openingen als open stootvoegen, kierende daklijsten, ontbrekende/scheefliggende pannen, ontbrekende specie en overige gevelafwerkingen die vleermuizen toegang kunnen verlenen tot een open dakruimte en/of spouwmuur.

De showroom (A) bestaat voor een deel uit glazen kozijnen en trespa platen. Het heeft een bitumen dak en een metalen (kierende) daklijst. De kieren onder de daklijst zijn te klein waardoor deze niet geschikt zijn als in- en uitvliegopening. De noordzijde van de showroom is opgetrokken

uit gemetselde muren met een toegankelijke en open luchtpouw. Er zijn open stootvoegen en dilatatievoegen aanwezig in de muur die groot genoeg zijn als in- en uitvlieg opening voor vleermuizen (figuur 3). Deze openingen lijden naar een open (kruip)ruimte wat mogelijk geschikt is als vaste rust- en/of verblijfplaats. De garage (B) is opgetrokken uit gemetselde muren met een luchtpouw. Aan de zuidzijde zijn grote garage deuren gevestigd. Het dak bestaat voor een deel uit glas en uit bitumen, met daaromheen een metalen daklijst. Aan de oostzijde zijn onder de daklijst enkele openingen aanwezig welke geschikt zijn als in- en uitvlieg opening voor vleermuizen (figuur 4). Mogelijk leiden deze openingen naar de luchtpouw en/of een open ruimte onder het dak.

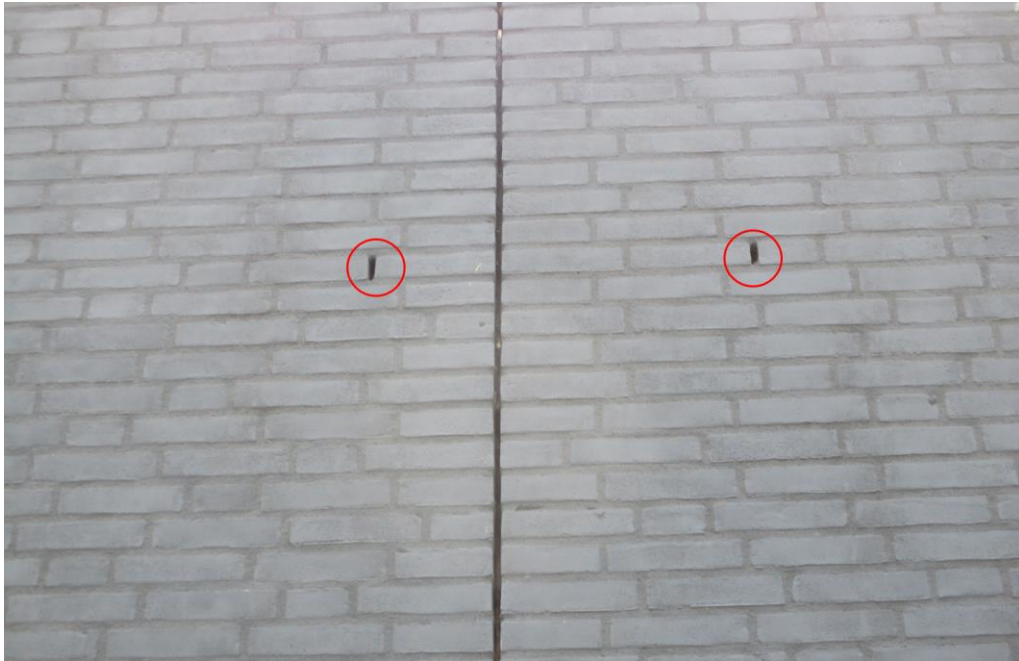

Figuur 3 De muur aan de noordzijde van de showroom met open stootvoegen (rood omcirkeld) en een dilatatie scheur.



Figuur 4 De muur aan de oostzijde van de garage met metalen daklijst met daaronder openingen.

Zo'n verblijfplaats moet voldoen aan een geschikt microklimaat, met een constante (lage) temperatuur, een hoge luchtvochtigheid en weinig invloed van weersomstandigheden. Door de afwezigheid van openruimtes met houten balken en door de vele (licht)verstoring en intensief gebruik wordt geen aanwezigheid van grootoorvleermuizen verwacht. Het is echter niet uit te sluiten dat de bebouwing op de planlocatie gebruikt wordt door vleermuizen die in bebouwing leven, zoals gewone dwergvleermuis, laatvlieger en ruige dwergvleermuis. De sloop van dit gebouw kan leiden tot een negatief effect voor verschillende vleermuissoorten. Om dit uit te sluiten is aanvullen onderzoek d.m.v. vijf veldbezoeken tussen april-oktober nodig, waarbij er 3 voorjaarsbezoeken dienen plaats te vinden en 2 najaarsbezoeken.

De potentie voor (massa)winterverblijfplaatsen is erg laag doordat het een relatief klein gebouw is met een lage massa waardoor het thermische bufferend vermogen erg laag is. Hierdoor kunnen er fluctuaties ontstaan in het microklimaat waardoor het niet geschikt is als winterverblijfplaats. Het voorkomen van (massa)winterverblijfplaatsen is vrijwel uitsluitend aanwezig op locaties met zeer stabiele microklimaten als grotten, (ijs)kelders, forten, kastelen, flatgebouwen en grote kantoorpanden.

Naast mogelijk gebruik als verblijfplaats bestaat de mogelijkheid dat vleermuizen de planlocatie gebruiken als foerageergebied en/of vliegroute. Ten gevolge van de beoogde ontwikkeling worden deze niet aangetast. In de luwte van opgaande vegetatie of bebouwing kunnen vliegbevingen en foerageeractiviteiten van vleermuizen plaatsvinden. Vleermuizen jagen op insecten waarbij ze opportunistisch gebruik maken van een groot netwerk aan jachtgebieden. De omvang en het gebruik van een gebied alsmede de jachttechniek en prooien verschillen per soort. Gedurende het foerageren verspreiden vleermuizen zich diffuus over het landschap waarbij veelal gebruik wordt gemaakt van bosranden, bomenlanen, oeverzones of andere structuurrijke zones. Tijdens de werkzaamheden kunnen negatieve effecten optreden voor passerende en jagende vleermuizen in de directe omgeving als gevolg van lichtgebruik. Vleermuizen kunnen verblind en daardoor gedesoriënteerd raken als gevolg van felle verlichting. Sterk verlichte locaties worden gemedede door vleermuizen. Tijdens en na de beoogde ontwikkeling dient bij voorkeur geen verlichting te worden toegepast. Bij voorkeur de werkzaamheden uitvoeren tussen zonsopkomst en zonsondergang. Mocht verlichting noodzakelijk zijn wordt vleermuisvriendelijke verlichting geadviseerd.

Amfibieën

Tijdens het veldbezoek zijn geen amfibieën aangetroffen op de planlocatie. De planlocatie is verhard en wordt intensief gebruikt, waardoor veel verstoringen optreden. Amfibieën leven in zowel een aquatisch (m.n. lente/zomer) als een terrestrisch (m.n. herfst/winter) habitat. Beide habitatonderdelen dienen op korte afstand van elkaar te liggen. Het plangebied is bijna volledig verhard en bebouwd, in de directe omgeving en in het plangebied is geen oppervlakte water aanwezig. In de omgeving, binnen een straal van 1 km, is de aanwezigheid bekend van Alpenwatersalamander, bruine kikker en gewone pad (Creemers & Van Delft, 2009; NDDFF 2009-2019). Voor de Alpenwatersalamander geldt dat deze beschermd is onder de Wet natuurbescherming en geen vrijstelling geldt in het kader van ruimtelijke ontwikkelingen. De Alpenwatersalamander is niet heel kritisch betreft het habitat en komt voor in veel verschillende biotopen. Echter is de aanwezigheid van water in de buurt van het landbiotoop wel erg belangrijk. De soort heeft een lage dispersie afstand van zo'n 350-400 m. Doordat er geen oppervlaktewater in de directe omgeving aanwezig is, op een kleine tuinvijver na, en doordat de dichtstbijzijnde waarneming op meer dan 600 m is kan aanwezigheid van de Alpenwatersalamander worden uitgesloten. Het is niet uit te sluiten dat algemene soorten, zoals de bruine kikker en gewone pad, gedurende de terrestrische (herfst/winter) periode voorkomen binnen de planlocatie. Deze dieren vallen echter onder de vrijstelling voor ruimtelijke ontwikkelingen (zie *Wet natuurbescherming*). Negatieve effecten op beschermde amfibieën zijn derhalve uitgesloten.

Reptielen

Reptielen worden niet verwacht op de planlocatie aangezien deze over het algemeen verbonden zijn aan structuurrijke en weinig verstoorde biotopen. In de omgeving, binnen een straal van 1 km, is geen aanwezigheid bekend van reptielen (Creemers & Van Delft, 2009; NDDFF 2009-2019). Negatieve effecten op beschermde reptielen zijn derhalve uitgesloten.

Vissen

Op de planlocatie en binnen de invloedssfeer van de beoogde ontwikkeling bevindt zich geen oppervlaktewater. Negatieve effecten op (beschermde) vissen zijn uitgesloten.

Insecten, libellen en andere ongewervelden

Op de planlocatie zijn gedurende het veldbezoek geen (sporen en/of delen van) beschermde vlinders, libellen of andere ongewervelden aangetroffen. In de omgeving, binnen een straal van 1 km, is de aanwezigheid van de bosbeekjuffer bekend (NDDF, 2009-2019). De bosbeekjuffer is kritisch betreft de habitatseisen. De soort komt voor bij- en in de omgeving van (bos)beken met koud, stormend en zuurstofrijk water. Door de afwezigheid van geschikt habitat kan de aanwezigheid van de bosbeekjuffer worden uitgesloten. Op de planlocatie zijn geen plantensoorten aangetroffen die specifiek voor een beschermde ongewervelde een waardplant vormen. Ook is er geen sprake van oud hout, zure vennetjes of andere specifieke omstandigheden die duiden op de mogelijke aanwezigheid van beschermde insecten of andere ongewervelden. Negatieve effecten op de soortgroep zijn uitgesloten.

Vogels

Op de planlocatie en de directe omgeving hiervan zijn tijdens het veldbezoek de volgende soorten waargenomen: ekster, houtduif, kauw en merel.

Vogels - Jaarrond beschermde nestlocaties (cat. 1 t/m 4)

Gedurende het veldbezoek zijn geen nesten en/of sporen als braakballen, plukplaatsen, horsten, hollen of uitwerpselen aangetroffen van soorten met een jaarrond beschermd leefgebied en/of nestlocatie. Er zijn geen bomen aanwezig op en rondom de planlocatie. De aanwezigheid van in bomen broedende soorten als buizerd, sperwer en ransuil kan uitgesloten worden. In de bebouwing zijn geen sporen van uilen met jaarrond beschermde nesten (kerkuil en steenuil) aangetroffen. Op de planlocatie is geen sprake van functioneel leefgebied van uilen en roofvogelsoorten. Grote gele kwikstaart broedt langs stromende watergangen in dichte vegetatie langs natuurlijke oevers of in kunstwerken als bruggen of stuwen. Voor deze soort is binnen de planlocatie geen functioneel leefgebied aanwezig.

De daken van zowel de garage als de showroom bestaat uit bitumen en voor een deel uit glas. Hierdoor is de aanwezigheid van potentiële nestlocaties in de bebouwing derhalve uitgesloten. De woningen aan de oostzijde van het plangebied zijn door de schuine zadeldaken met dakpannen wel geschikt voor nestlocaties. Aan de oostzijde van het plangebied is een kleine groene strook wat mogelijk deel uit maakt van het foerageergebied. Doordat dit erg beperkt is en in de omgeving meer groene hagen en struiken aanwezig zijn is dit geen onderdeel van het essentieel leefgebied van de huismus. Van aantasting van functioneel leefgebied en nestlocaties van de huismus is derhalve geen sprake.

De gierzwaluw leeft evenals de huismus in de directe omgeving van mensen en broedt tevens als koloniebroeder in gevels en onder (pannen)daken (BIJ12 kennisdocument Gierzwaluw, 2017). De soort is vaak te vinden in woonwijken en stedelijk gebied. In de bebouwing zijn geen openingen aanwezig welke geschikt zijn voor gierzwaluwen. De enkele openingen zijn te klein voor gierzwaluwen. Hierdoor kan de aanwezigheid van gierzwaluw op de planlocatie uitgesloten worden. Van overtreding van verbodsbepalingen ten aanzien van jaarrond beschermde nestlocaties en essentiële habitatonderdelen is geen sprake.

Vogels - Algemene broedvogels en categorie 5 (beschermde nestlocatie gedurende broedperiode en bij ecologisch zwaarwegende redenen)

De planlocatie voorziet in beperkt voedselaanbod en structuurrijke schuilgelegenheden voor algemene soorten. Mogelijk vormt de bebouwing voor algemene broedvogels zoals merel, duiven en kleine zangvogels geschikte nestlocaties. Gedurende het broedseizoen zijn de nesten en de functionele leefomgeving van voornoemde soorten beschermd. Het broedseizoen vangt aan onder bepaalde klimatologische omstandigheden en betreft indicatief de periode 15 maart t/m 15 juli. Ten aanzien van algemene broedvogels en categorie 5 soorten kunnen de werkzaamheden worden opgestart buiten het broedseizoen en/of na het ongeschikt maken van de planlocatie. Indien de beoogde werkzaamheden in het broedseizoen worden opgestart dient de locatie voorafgaand aan de werkzaamheden geïnspecteerd te worden door een ter zake deskundige.

Beoordeling (b) gebiedsbescherming

De planlocatie maakt geen deel uit van een beschermd gebied en/of locatie betreffende: Natura 2000 en het Natuurnetwerk Brabant. Op een afstand van 1,3 km ligt het Natura 2000-gebied 'Leenderbos, Grote Heide & De Plateaux' (figuur 5). Op een afstand van 400 m ligt het Natuurnetwerk Brabant (figuur 6).

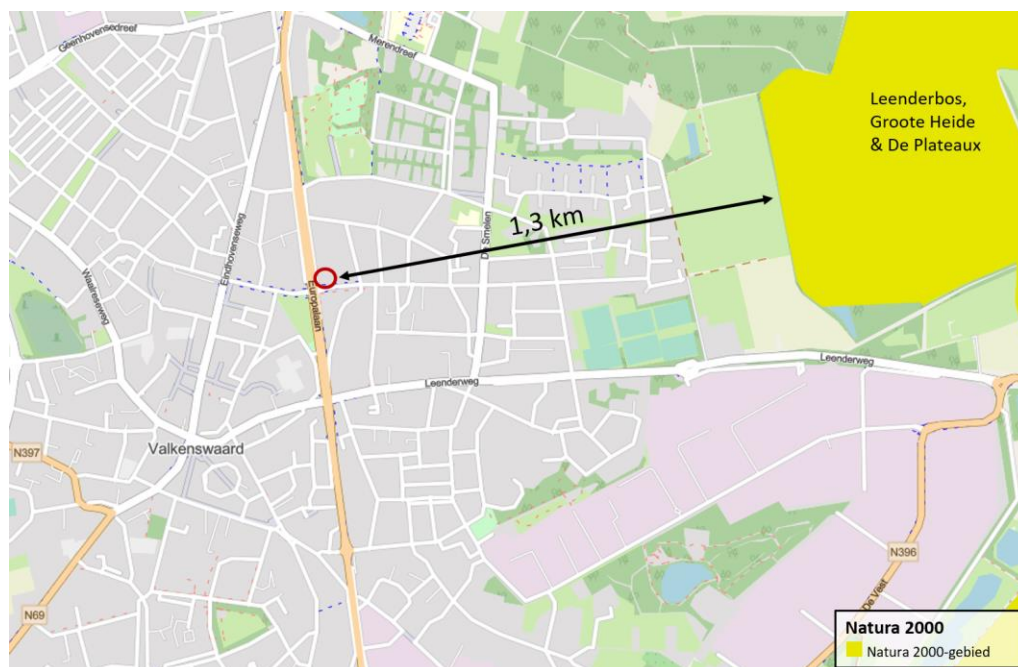

Figuur 5 De planlocatie ligt op een afstand van 1,3 km tot het Natura 2000-gebied 'Leenderbos, Grote Heide & De Plateaux' (bron: nationaal Georegister PDOK).



Figuur 6 De planlocatie ligt op een afstand van circa 400 m tot het Natuurnetwerk Brabant (bron: nationaal Georegister PDOK).

Ondanks dat de beoogde ontwikkeling buiten een beschermd gebied uitgevoerd wordt, kunnen er nog steeds effecten optreden. Voor een aantal effecten (trillingen, geluid, optische verstoring etc.) geldt dat de afstand tot de omliggende Natura 2000-gebieden per definitie te groot is. Ten aanzien van het Natuurnetwerk Brabant geldt dat externe werking geen toetsingskader is.

Een toename in stikstofdepositie kan een negatief effect sorteren op kwetsbare en gevoelige habitattypen. Vóór de uitspraak van de Raad van State (d.d. 29 mei 2019) werd beargumenteerd dat de afstand tot het Natura 2000-gebied dusdanig groot is, dat er t.a.v. de stikstofdepositie onder een drempelwaarde van 0,05 mol/ha/jaar zou blijven. De Raad van State heeft echter beoordeeld dat het Programma Aanpak Stikstof (PAS) niet als basis voor toestemming voor activiteiten mag worden gebruikt. Op basis van het PAS wordt vooruitlopend op toekomstige positieve gevolgen van maatregelen voor beschermde natuurgebieden, alvast toestemming gegeven voor activiteiten die mogelijk schadelijk zijn voor die gebieden. Zo'n toestemming 'vooraf' mag niet meer. Hierdoor zijn alle gemelde activiteiten alsnog vergunningplichtig.

Uiterlijk in september 2019 komt er nieuwe versie uit van de AERIUS Calculator beschikbaar. De huidige versie werkt nog met een drempelwaarde van 0,05 mol/ha/jaar, terwijl ook effecten tussen de 0 en 0,05 inzichtelijk gemaakt dienen te worden wanneer een toename in stikstofdepositie verwacht wordt. Dit rekenmodel wordt in het najaar landelijk voorgeschreven als rekeninstrument voor de toestemmingverlening. Ook werken het Rijk en provincies samen aan een beoordelingskader en handreiking voor intern salderen. Deze komen tegelijk met de voorgeschreven calculator beschikbaar.

De herbeoordeling d.m.v. de herziene AERIUS Calculator moet daarom plaatsvinden voor alle nog niet onherroepelijke plannen of projecten waarvan uit een Aerijs-berekening is gebleken dat de toename van de depositie:

- Onder de drempelwaarde van 0,05 mol/ha/jaar blijft. De in het PAS gehanteerde drempelwaarden zijn volgens de Afdeling niet goed onderbouwd en mogen daarom niet langer worden gebruikt (zolang de onderbouwing niet is verbeterd), óf:
- Binnen het PAS gemeld moest worden. Dit was het geval voor alle projecten met een depositie groter dan 0,05 en kleiner dan of gelijk aan 1 mol/ha/jaar, zolang er althans nog voldoende depositieruimte beschikbaar was, óf:
- Groter is dan 1 mol/ha/jaar (en dus binnen het PAS-vergunningplicht) maar waarvan de vergunning nog niet onherroepelijk is. Dat is het geval wanneer tegen het besluit bezwaar is gemaakt of beroep is ingesteld.

Ondanks de uitspraak is het (beperkt) mogelijk om plannen/projecten op korte termijn door te laten gaan. Dit wordt onderschreven in de 'Factsheet Woningbouwplannen, stikstof en Natura 2000-gebieden' (Ministerie van Binnenlandse Zaken, juli 2019). Uit goede motivering of herberekening van de stikstofdepositie moet dan blijken:

Dat er geen enkele toename van stikstofdepositie wordt verwacht, bijvoorbeeld vanwege de grote afstand tot Natura 2000-gebieden óf:

- Dat door toename van depositie de kritische depositiewaarden niet worden overschreden; dit is met name het geval wanneer de Natura 2000-gebieden weinig gevoelig zijn of wanneer de stikstofuitstoot uit andere bronnen relatief klein is, óf:
- Dat door (aanpassing van) plannen of projecten de emissies van stikstofoxiden en/of ammoniak juist afnemen waardoor effecten op Natura 2000-gebieden kunnen worden uitgesloten.

Blom Ecologie B.V. adviseert om projecten die kunnen leiden tot een toename van de uitstoot van stikstofoxiden of ammoniak opnieuw te beoordelen met de herziene versie van de AERIUS Calculator. Doel daarvan is vast te stellen of significante effecten kunnen worden uitgesloten. Tot de vernieuwde AERIUS Calculator er is, verlenen het Rijk en provincies geen toestemming voor activiteiten die extra stikstofdepositie veroorzaken in Natura 2000-gebieden.

De beoogde ontwikkeling betreft de sanering van het bedrijfspand en de realisatie van een aantal woningen, wat ten opzichte van de huidige situatie niet leidt tot een significante toename in het aantal verkeersbewegingen. De nieuwbouw zal met hogere isolatiewaarden en hoogrenderende stookinstallaties een relatief lage stikstofuitstoot hebben. Ten opzichte van de huidige situatie wordt verwacht dat er sprake zal zijn van een afname in stikstofemissie op het perceel. Gezien deze afname in stikstofemissie en de grote afstand tot Natura 2000-gebieden (1,3 km) worden geen enkele negatieve gevolgen voor relevante Natura 2000-gebieden verwacht. Derhalve kan een passende beoordeling van de stikstofdepositie achterwege blijven.

Beoordeling (c) houtopstanden

Houtopstanden onder de Wnb betreffen zelfstandige eenheden van bomen, boomvormers, struiken, hakhout of griend, met een oppervlakte van 1000 m² of meer, of een rijbeplanting met meer dan 20 bomen. Het is verboden een houtopstand geheel of gedeeltelijk te vellen of te doen vellen, met uitzondering van het periodiek vellen van griend- of hakhout, zonder voorafgaand melding te doen bij gedeputeerde staten. Ingeval een houtopstand geheel of gedeeltelijk is geveld, dient deze binnen drie jaar herplant te worden. Het vellen van houtopstanden is niet meldingsplichtig in het kader van de Wnb als het één van de volgende typen houtopstanden betreft:

- a) houtopstanden binnen de bij besluit van de gemeenteraad vastgestelde grenzen van de bebouwde kom;
- b) houtopstanden op erven of in tuinen;
- c) fruitbomen en windschermen om boomgaarden;
- d) naaldbomen, kennelijk bedoeld om te dienen als kerstbomen, indien niet ouder dan twintig jaar;
- e) kweekgoed;
- f) uit populieren of wilgen bestaande: (1) wegbeplantingen, (2) beplantingen langs waterwegen en/of (3) eenrijige beplantingen langs landbouwgronden;
- g) het dunnen van een houtopstand;
- h) uit populieren, wilgen, essen of elzen bestaande beplantingen die kennelijk zijn bedoeld voor de productie van houtige biomassa, indien zij: (1) ten minste eens per tien jaar worden geoogst, (2) bestaan uit minstens tienduizend stoven per hectare per beplantingseenheid, zijnde een aaneengesloten beplanting die niet wordt doorsneden door onbeplante stroken breder dan twee meter, en (3) zijn aangelegd na 1 januari 2013.

Er zijn geen kapwerkzaamheden beoogd. Mochten er toch kapwerkzaamheden op de planlocatie plaatshebben, vallen deze onder type a. Het kappen/verwijderen van houtopstanden op de planlocatie is derhalve niet meldingsplichtig in het kader van de Wet natuurbescherming.

Naast het landelijk en provinciaal beleid waar deze beoordeling op wordt getoetst hebben gemeenten hebben vaak een eigen beleid omtrent het kappen dan wel vellen van bomen en struiken. Dit is vaak opgenomen in een Algemene Plaatselijke Verordening (APV). Gemeentelijke Verordeningen mogen niet strijdig zijn met landelijk/provinciaal beleid. Het is derhalve aanbevelingswaardig om in de voorbereidende fase de bepalingen in de APV af te stemmen met de gemeente om conflicterende situaties in een later stadium te voorkomen.

Conclusies

Samenvatting

(a) Soortenbescherming

De planlocatie heeft mogelijk een essentiële betekenis voor vlermuizen. Voor deze soortgroep dient aanvullend onderzoek plaats te vinden. De planlocatie is mogelijk geschikt leefgebied voor algemene zoogdieren, foeragerende vlermuizen, amfibieën, insecten en broedvogels welke niet beschermd zijn (behoudens de Algemene zorgplicht) onder de Wet natuurbescherming.

(b) Gebiedsbescherming

De planlocatie maakt geen onderdeel uit van een Natura 2000-gebied of het Natuurnetwerk Brabant. Gelet op de aard van de werkzaamheden, de afstand tot de gebieden en de beoogde situatie is van externe werking, met voorbehoud ten aanzien van stikstofdepositie, op omliggende Natura 2000-gebieden geen sprake. Een Voortoets en/of 'nee, tenzij'-toets is niet noodzakelijk.

(c) Houtopstanden

Op de planlocatie zijn geen houtopstanden aanwezig waarvoor bij kap een meldingsplicht geldt in het kader van de Wet natuurbescherming.

Tabel 2 Overzicht van de functie van het plangebied voor beschermde flora en fauna en ook de verwachte effecten naar aanleiding van de beoogde ingrepen en de eventueel daarop te nemen vervolgstap.

Legenda	vaatplanten	grondgebonden zoogdieren	vleermuizen	amfibieën	reptielen	vissen	broedvogels (a)	broedvogels (i)
Soortenbescherming - = ongeschikt + = geschikt n (nee) / j (ja) / m (maatregelen)								
Geschikt habitat <i>Vogelrichtlijnsoort</i>							-	-
Geschikt habitat <i>Habitatrichtlijnsoort</i>	-	-	+	-	-	-		
Geschikt habitat <i>Andere soort</i>	-	-		-	-	-		
Soortspecifiek onderzoek noodzakelijk	n	n	j ¹	n	n	n	n	n
Gebiedsbescherming								
	afstand	effecten		nader onderzoek				
Natura 2000	1,3 km	mogelijk		AERIUS (sep 2019) ²				
Natuurnetwerk Brabant	400 m	geen		n.v.t.				
Houtopstanden								
	aanwezig	kap		melding				
Struiken	nee	nee		n.v.t.				
Bomen	nee	nee		n.v.t.				

1. *Verblijfplaatsen van eventueel aanwezige soorten (m.n. vleermuizen kan worden verwacht) zijn goed te compenseren. Het is dan ook de reële verwachting dat bevoegd gezag (provincie Brabant) bij het treffen van de juiste mitigerende en compenserende maatregelen ontheffing zal verlenen voor het verwijderen van verblijfplaatsen (indien deze aanwezig zijn).*
2. *Mits aantoonbaar geen toename is van stikstof(depositie). Aangezien er momenteel onduidelijkheid is over de stikstofemissie in de huidige en de beoogde situatie wordt op voorhand geadviseerd om gebruik te maken van de AERIUS calculator die in september 2019 beschikbaar komt.*

Uitvoerbaarheid

De beoogde ontwikkeling leidt met voorbehoud ten aanzien van vleermuizen niet tot aantasting van beschermde natuurwaarden en/of beschermde gebieden. Voorafgaand aan de werkzaamheden dient met aanvullend onderzoek te worden vastgesteld of de te slopen bebouwing een relevante functie heeft voor vleermuizen. Mogelijk dient in het verlengde hiervan een ontheffing te worden aangevraagd. Tijdens de uitvoering van de werkzaamheden dient rekening te worden gehouden met de (mogelijke) aanwezigheid van foeragerende vleermuizen en algemene broedvogels. Voor deze soorten dienen eventueel maatregelen te worden getroffen om effecten te voorkomen. De aanwezigheid van beschermde soorten en hun leefgebied vormen geen bezwaar voor de beoogde ontwikkeling (vrijstellingsbesluit). Gezien het voorgaande onderzoek is er geen reden om aan te nemen dat eventueel benodigde ontheffingen, mits de juiste maatregelen worden getroffen en een wettelijk belang kan worden aangevoerd, niet verkregen zouden kunnen worden.

Conclusie

De beoogde ontwikkeling leidt, mits vooraf aan de werkzaamheden aanvullend onderzoek wordt uitgevoerd ten aanzien van vleermuizen, bij aanwezigheid van deze soorten een ontheffing wordt verleend en enkele algemene maatregelen worden getroffen ten aanzien van de Algemene zorgplicht en algemene broedvogels, niet tot overtreding van de Wet natuurbescherming. Bij eventuele aanwezigheid van verblijfplaatsen kan met bepaalde maatregelen (c.q. ongeschikt maken verblijfplaatsen) en het plaatsen van zowel tijdelijke als permanente voorzieningen een ontheffing worden verleend, waarbij er een uitzondering wordt gemaakt op een wettelijk verbod. Een ontheffing wordt tevens alleen verleend indien er een wettelijk belang is aangetoond en de gunstige staat van instandhouding van de soort is

onderbouwd. De conclusie is dan ook dat de ontwikkeling aan de Parallelweg Noord 10 te Valkenswaard uitvoerbaar is zoals bepaald in de Wro (art. 3.1.6 Bro).

Vervolgstappen

Gezien de aanwezigheid van mogelijke rust- en verblijfplaatsen van vleermuizen dient er aanvullend onderzoek te worden uitgevoerd. De volgende stappen dienen genomen te worden:

- Voor de beoogde ontwikkeling dient aanvullend onderzoek naar vleermuizen uitgevoerd te worden. Een aanvullend onderzoek naar vleermuizen wordt uitgevoerd middels vijf gerichte veldbezoeken in de periode 15 april t/m 30 september. De planlocatie heeft potentie voor zomer-, kraam- en paarverblijfplaatsen van gewone dwergvleermuis, laatvlieger en ruige dwergvleermuis.
- Ten aanzien van stikstofdepositie dient te worden bepaald of het project leidt tot een toename van stikstofdepositie. Hierbij dient zowel het projecteffect (uitvoering van werkzaamheden) als de gebruikssituatie te worden berekend. Indien dit niet mogelijk is of er blijft na berekening onduidelijk of er daadwerkelijk sprake is van een effect wordt geadviseerd om de AERIUS calculator te gebruiken die (naar verwachting) in september 2019 beschikbaar wordt gesteld.

Indien de vervolgstappen uitwijzen dat er geen negatieve effecten te verwachten zijn op de soortenbescherming en op gebiedsbescherming dient bij het uitvoeren van de beoogde ontwikkeling onderstaande maatregelen in acht genomen worden, om overtreding in het kader van de Wnb te voorkomen.

Te treffen maatregelen

- Tijdens de werkzaamheden moet voorzichtig worden gehandeld met alle voorkomende flora en fauna (Algemene zorgplicht).
- Wanneer ondanks zorgvuldig handelen, onderzoek en advies schade lijkt te ontstaan voor beschermde flora en fauna, dient direct contact opgenomen te worden met een ter zake deskundige.
- Er wordt gelegenheid gegeven aan dieren, die tijdens de werkzaamheden worden gevonden, te vluchten of zich te verplaatsen naar een schuilplaats buiten het bereik van de werkzaamheden.
- De planlocatie tijdens de werkzaamheden en in de nieuwe situatie bij voorkeur niet verlichten en de werkzaamheden in de periode april-oktober tussen zonsopgang en zonsondergang uitvoeren (buiten schemerperiodes). Mocht verlichting noodzakelijk zijn hierbij een vleermuisvriendelijke verlichtingswijze toepassen (amberkleurig licht, lichtbundel nederwaarts richten, toepassen geconvergeerde lichtbundel).
- De werkzaamheden opstarten/uitvoeren buiten het broedseizoen van vogels (medio maart t/m medio juli). Als de werkzaamheden in het broedseizoen worden uitgevoerd dient voor de aanvang door een ter zake deskundig gecontroleerd te worden of er broedvogels aanwezig zijn. E.e.a. op aanwijzing van deskundige. Als dit niet mogelijk is dienen de potentiële nestlocaties buiten het broedseizoen ongeschikt gemaakt te worden.

Literatuur

- BIJ12, 2017. Kennisdocument Gewone dwergvleermuis *Pipistrellus pipistrellus*, versie 1.0. Publicatie: BIJ12, Utrecht.
- BIJ12, 2017. Kennisdocument Gierzwaluw *Apus apus*, versie 1.0. Publicatie: BIJ12, Utrecht.
- BIJ12, 2017. Kennisdocument Huismus *Passer domesticus*, versie 1.0. Publicatie: BIJ12, Utrecht.
- Broekhuizen, S., K. Spoelstra, J.B.M. Thissen, K.J. Canters & J.C. Buys (redactie) 2016. Atlas van de Nederlandse zoogdieren. – Natuur van Nederland 12. Naturalis Biodiversity Center & EIS Kenniscentrum Insecten en andere ongewervelden, Leiden.
- Creemers, R.C.M & J.J.C.W. van Delft (RAVON) (redactie), 2009. De amfibieën en reptielen van Nederland. -Nederlandse fauna 9. Nationaal Natuurhistorisch Museum Naturalis, European Invertebrate Survey - Nederland, Leiden.
- Diepenbeek, A., 1999. Veldgids Diersporen. KNNV Uitgeverij 5e druk 2015, Zeist.
- Dietz, C., O. von Helversen, D. Nill & P.H.C. Lina, 2011. Vleermuizen: alle soorten van Europa en Noordwest-Afrika: biologie, kenmerken en bedreigingen. Tirion Natuur, Utrecht.
- Limpens, H., K. Mostert & W. Bongers, 1997. Atlas van de Nederlandse vleermuizen. Onderzoek naar verspreiding en ecologie. KNNV Uitgeverij, Utrecht.

Geraadpleegde websites

www.arcgis.com
www.bij12.nl
www.nationaalgeoregister.nl
www.natura2000.eea.europa.eu
www.ndff.nl
www.ravon.nl
www.ruimtelijkeplannen.nl
www.synbiosys.alterra.nl
www.verspreidingsatlas.nl
www.vleermuisprotocol.nl
www.zoogdiervereniging.nl

We hopen u met deze rapportage voldoende te hebben geïnformeerd. Mochten er desondanks vragen zijn kunt u vrijblijvend contact opnemen.

Met vriendelijke groet,



Blom Ecologie B.V.,
Ing. G. Fairhurst
Auteur



Blom Ecologie B.V.,
ir. T.W.D. Schrader
Collegiale toets

Bijlage 1 Fotografische impressie

Bijlage 2 Vervolgstappen Wet natuurbescherming

© BLOM ECOLOGIE B.V.
ZANDWEG 46A - 4181 PM WAARDENBURG

Niets uit deze rapportage mag zonder schriftelijke toestemming van de opdrachtgever en Blom Ecologie B.V. worden gebruikt door derden. Onder gebruik worden alle vormen van kopie, openbaarmaking en elke andere toepassing begrepen. Deze rapportage mag alleen gebruikt worden voor het doel waarvoor het is samengesteld.

Blom Ecologie B.V. is niet aansprakelijk voor schade die voortkomt uit toepassing van de resultaten van werkzaamheden en/of gegevens verkregen van Blom Ecologie B.V.

Bijlage 1 **Fotografische impressie**



Figuur 1 De planlocatie is gelegen aan de Parallelweg Noord 10 te Valkenswaard en bestaat uit een showroom/twinkel en garage.



Figuur 2 Een deel van de showroom aan de Parallelweg Noord 10 te Valkenswaard.



Figuur 3 De garage met grote garage deuren.



Figuur 4 Een deel van de parkeerplaats aan de oostzijde van het plangebied.

Bijlage 2 Vervolgstappen Wet natuurbescherming

Als uit het oriënterend onderzoek is gebleken dat effecten op beschermde soorten naar aanleiding van de beoogde ingreep niet uitgesloten zijn, dient een vervolgonderzoek te worden uitgevoerd. Uit dit vervolgonderzoek blijkt of desbetreffende soort aanwezig is en welke functie de planlocatie al dan niet heeft voor de soort. Met onderstaand stappenplan, overgenomen uit 'Soortenbescherming bij ruimtelijke ingrepen' van het Ministerie van Economische Zaken, wordt inzichtelijk gemaakt welke consequenties dit heeft voor het project.

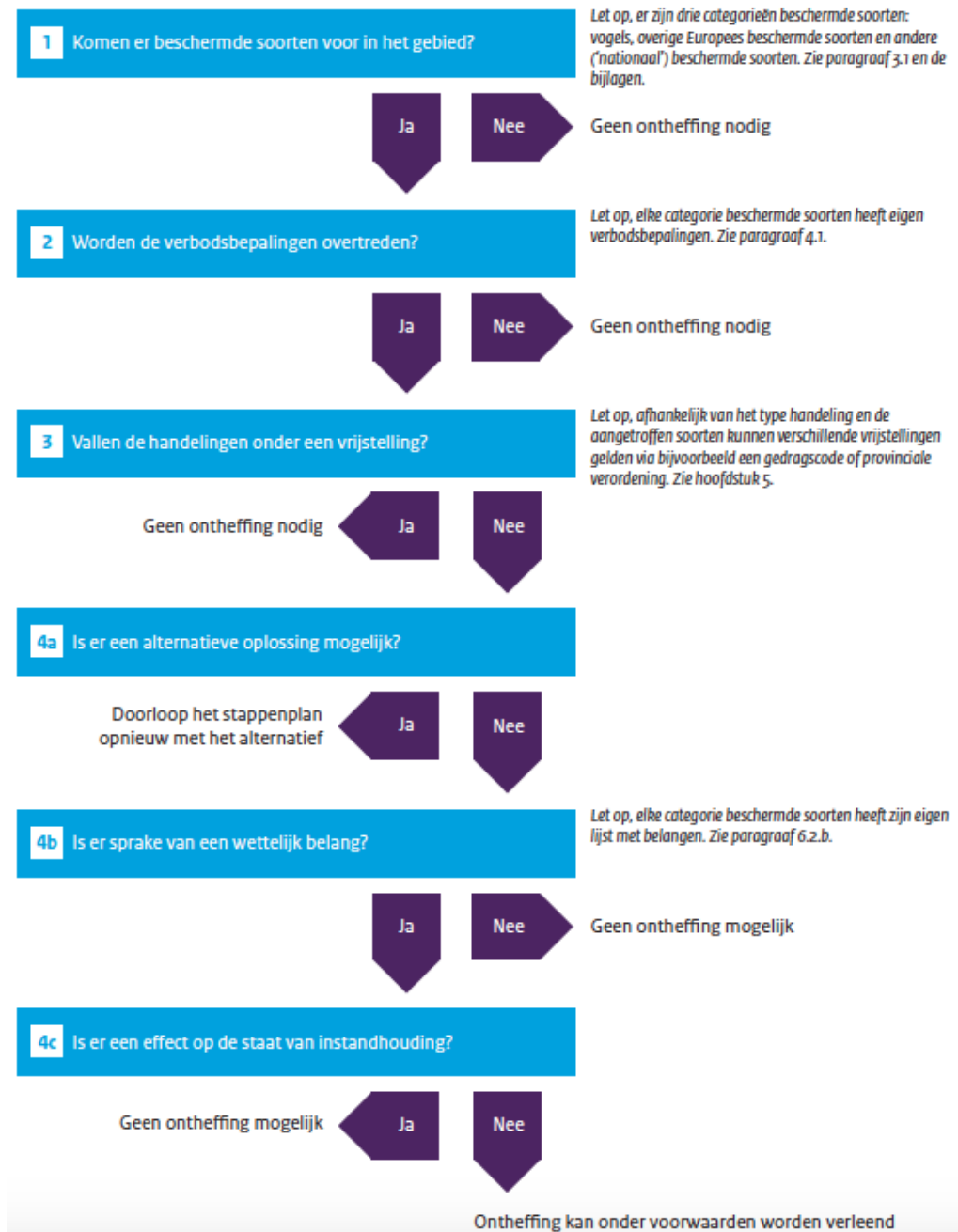

Stap 4b. Is er sprake van een wettelijk belang?

Vogelrichtlijnsoort

In het kader van de *Vogelrichtlijn* zijn een aantal belangen waarvoor een ontheffing kan worden aangevraagd. De beoogde ingreep/ontwikkeling dient een dergelijk belang te dienen (Schema 4b ja/nee). De belangen zijn onderstaand weergegeven (conform Wet natuurbescherming art. 3.3, lid 4b).

- 4** Een ontheffing of een vrijstelling wordt uitsluitend verleend, indien is voldaan aan elk van de volgende voorwaarden:
 - a.** er bestaat geen andere bevredigende oplossing;
 - b.** zij is nodig:
 - 1°.** in het belang van de volksgezondheid of de openbare veiligheid;
 - 2°.** in het belang van de veiligheid van het luchtverkeer;
 - 3°.** ter voorkoming van belangrijke schade aan gewassen, vee, bossen, visserij of wateren;
 - 4°.** ter bescherming van flora of fauna;
 - 5°.** voor onderzoek of onderwijs, het uitzetten of herinvoeren van soorten, of voor de daarmee samenhangende teelt, of
 - 6°.** om het vangen, het onder zich hebben of elke andere wijze van verstandig gebruik van bepaalde vogels in kleine hoeveelheden selectief en onder strikt gecontroleerde omstandigheden toe te staan;
 - c.** de maatregelen leiden niet tot verslechtering van de staat van instandhouding van de desbetreffende soort.

Habitatrichtlijnsoort

In het kader van de *Habitatrichtlijn* zijn een aantal belangen waarvoor een ontheffing kan worden aangevraagd. De beoogde ingreep/ontwikkeling dient een dergelijk belang te dienen (Schema 4b ja/nee). De belangen zijn onderstaand weergegeven (conform Wet natuurbescherming art. 3.8, lid 5b).

- 5** Een ontheffing of een vrijstelling wordt uitsluitend verleend, indien is voldaan aan elk van de volgende voorwaarden:
 - a.** er bestaat geen andere bevredigende oplossing;
 - b.** zij is nodig:
 - 1°.** in het belang van de bescherming van de wilde flora of fauna, of in het belang van de instandhouding van de natuurlijke habitats;
 - 2°.** ter voorkoming van ernstige schade aan met name de gewassen, veehouderijen, bossen, visgronden, wateren of andere vormen van eigendom;
 - 3°.** in het belang van de volksgezondheid, de openbare veiligheid of andere dwingende redenen van groot openbaar belang, met inbegrip van redenen van sociale of economische aard en met inbegrip van voor het milieu wezenlijke gunstige effecten;
 - 4°.** voor onderzoek en onderwijs, repopulatie of herintroductie van deze soorten, of voor de daartoe benodigde kweek, met inbegrip van de kunstmatige vermeerdering van planten, of
 - 5°.** om het onder strikt gecontroleerde omstandigheden mogelijk te maken op selectieve wijze en binnen bepaalde grenzen een beperkt, bij de ontheffing of vrijstelling vastgesteld aantal van bepaalde dieren van de aangewezen soort te vangen of onder zich te hebben, onderscheidenlijk een beperkt bij de ontheffing of vrijstelling vastgesteld aantal van bepaalde planten van de aangewezen soort te plukken of onder zich te hebben;
 - c.** er wordt geen afbreuk gedaan aan het streven de populaties van de betrokken soort in hun natuurlijke verspreidingsgebied in een gunstige staat van instandhouding te laten voortbestaan.

Andere soort

Ten aanzien van *Andere soorten* zijn een aantal belangen waarvoor een ontheffing kan worden aangevraagd. De beoogde ingreep/ontwikkeling dient een dergelijk belang te dienen (Schema 4b ja/nee). De belangen zijn onderstaand weergegeven (conform Wet natuurbescherming art. 3.10, lid 2).

- 2** Artikel 3.8, met uitzondering van het derde en vierde lid, is van overeenkomstige toepassing op de verboden, bedoeld in het eerste lid, met dien verstande dat, in aanvulling op de redenen, genoemd in het vijfde lid, onderdeel b, de noodzaak voor de ontheffing of vrijstelling ook verband kan houden met handelingen:
- a. in het kader van de ruimtelijke inrichting of ontwikkeling van gebieden, daaronder begrepen het daarop volgende gebruik van het ingerichte of ontwikkelde gebied;
 - b. ter voorkoming van schade of overlast, met inbegrip van schade aan sportvelden, schietterreinen, industrieterreinen, kazernes, of begraafplaatsen;
 - c. ter beperking van de omvang van de populatie van dieren, in verband met door deze dieren ter plaatse en in het omringende gebied veelvuldig veroorzaakte schade of in verband met de maximale draagkracht van het gebied waarin de dieren zich bevinden;
 - d. ter voorkoming of bestrijding van onnodig lijden van zieke of gebrekkige dieren;
 - e. in het kader van bestendig beheer of onderhoud in de landbouw of bosbouw;
 - f. in het kader van bestendig beheer of onderhoud aan vaarwegen, watergangen, waterkeringen, waterstaatswerken, oevers, vliegvelden, wegen, spoorwegen of bermen, of in het kader van natuurbeheer;
 - g. in het kader van bestendig beheer of onderhoud van de landschappelijke kwaliteiten van een bepaald gebied, of
 - h. in het algemeen belang.