

**Buro Maerlant**  
Landschap, Ecologie & Ruimtelijke Ordening



BM-RAPPORT 2019

## Valkenswaard Karel Mollenstraat Zuid 42-44

Ecologische quickscan

J. van Suijlekom, 16 december 2019

# Inhoud

	Blz
<b>1 Inleiding</b>	<b>3</b>
1.1 Algemeen	3
1.2 Methode / doel	3
1.3 Beschrijving van het plangebied en de ingrepen	3
<b>2 Wet- en regelgeving</b>	<b>4</b>
2.1 Wet natuurbescherming	4
<b>3 Bronnenonderzoek</b>	<b>7</b>
3.1 Data uit de Nationale Databank Flora en Fauna (NDFB)	7
3.2 Gebiedsbescherming	8
<b>4 Resultaten van het veldonderzoek</b>	<b>8</b>
4.1 Algemeen	8
4.2 Beschermde soorten: resultaten en verwachting	8
<b>5 Conclusie en advies</b>	<b>10</b>
Conclusie	10
Advies	10
Literatuur	11

Impressie van het  
plangebied  
Foto's: Buro Maerlant  
27-11-2019.



# 1 Inleiding

## 1.1 Algemeen

Op verzoek van Pounz B.V. heeft Buro Maerlant een ecologische quickscan uitgevoerd ten behoeve van de beoogde ingrepen in het plangebied Karel Mollenstraat Zuid 42-44 te Valkenswaard. Het veldbezoek werd uitgevoerd op 27 november 2019. Men is voornemens appartementen te realiseren waarvoor de bestaande bebouwing wordt gesloopt.

## 1.2 Methode / doel

De ecologische quickscan bestaat uit een veldonderzoek en de verslaglegging daarvan. Tijdens het veldonderzoek is het plangebied onderzocht op de aanwezigheid van diersporen zoals uitwerpselen, krab- en graafsporen, en is de vegetatie bekeken. Tevens zijn waarnemingen van aanwezige diersoorten gedaan. Op basis van *expert-judgement* is een inschatting gemaakt van het mogelijke voorkomen van beschermde soorten. Dit is afgewogen tegen de toekomstige ontwikkelingen. Doel van het onderzoek is een goed onderbouwde inschatting te geven, zodat kan worden gehandeld conform de Wet natuurbescherming.

## 1.3 Beschrijving van het plangebied en de ingrepen

Het plangebied Karel Mollenstraat Zuid 42-44 (vanaf nu 'het plangebied') is gelegen in het centrum van Valkenswaard en omvat een café-zaal met bovenwoning (figuur 1). Men is voornemens 12 appartementen te realiseren waarvoor de bestaande bebouwing wordt gesloopt.

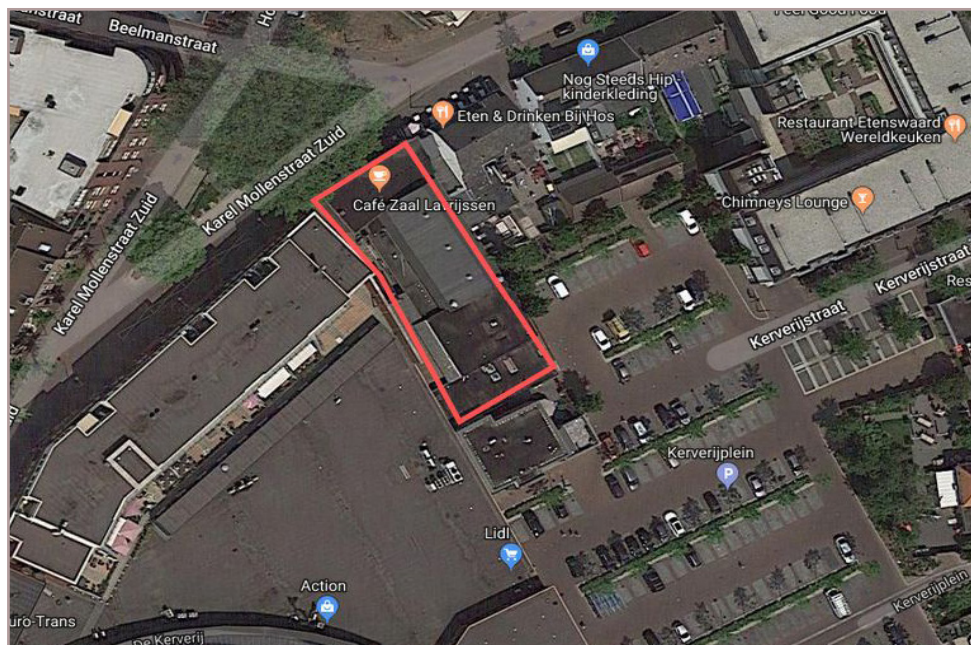

Figuur 1  
Situering van  
het plangebied  
(rood).  
Bron luchtfoto:  
Google.

# Wet- en regelgeving

## 2.1 Wet natuurbescherming

Per 1 januari 2017 is de nieuwe Wet natuurbescherming in werking getreden. Deze wet vervangt drie wetten: de Natuurbeschermingswet 1998, de Boswet en de Flora- en faunawet. De Europese Habitatrichtlijn en de Vogelrichtlijn zijn in deze wet geïmplementeerd. Bevoegdheden inzake ontheffingen en vrijstellingen komen met deze wet te liggen bij de provincie. In sommige situaties is het Rijk bevoegd gezag.

### Soortbescherming: drie beschermingsregimes

De Wet natuurbescherming kent inzake soortbescherming drie aparte beschermingsregimes: voor soorten van de Vogelrichtlijn, van de Habitatrichtlijn inclusief het Verdrag van Bern en het Verdrag van Bonn en voor andere nationaal beschermde soorten. Per beschermingsregime gelden aparte verbodsbepalingen en bijbehorende vereisten voor vrijstelling of ontheffing van de verboden (zie onderstaande tabel).

Tabel 1  
Verbodsbepalingen Wet natuurbescherming.  
Bron: brochure soortbescherming bij ruimtelijke ingrepen, Ministerie van Economische Zaken.

Beschermingsregime soorten Vogelrichtlijn § 3.1 Wn	Beschermingsregime soorten Habitatrichtlijn § 3.2 Wn	Beschermingsregime andere soorten § 3.3 Wn
Art 3.1 lid 1 Het is verboden in het wild levende vogels opzettelijk te doden of te vangen.	Art 3.5 lid 1 Het is verboden soorten in hun natuurlijke verspreidingsgebied opzettelijk te doden of te vangen	Art 3.10 lid 1a Het is verboden soorten opzettelijk te doden of te vangen
Art 3.1 lid 2 Het is verboden opzettelijk nesten, rustplaatsen en eieren van vogels te vernielen of te beschadigen, of nesten van vogels weg te nemen	Art 3.5 lid 4 Het is verboden de voortplantingsplaatsen of rustplaatsen van dieren te beschadigen of te vernielen	Art 3.10 lid 1b Het is verboden de vaste voortplantingsplaatsen of rustplaatsen van dieren opzettelijk te beschadigen of te vernielen
Art 3.1 lid 3 Het is verboden eieren te rapen en deze onder zich te hebben	Art 3.5 lid 3 Het is verboden eieren van dieren in de natuur opzettelijk te vernielen of te rapen	Niet van toepassing
Art 3.1 lid 4 en lid 5 Het is verboden vogels opzettelijk te verstoren, tenzij de verstoring niet van wezenlijke invloed is op de staat van instandhouding van de desbetreffende vogelsoort	Art 3.5 lid 2 Het is verboden dieren opzettelijk te verstoren	Niet van toepassing
Niet van toepassing	Art 3.5 lid 5 Het is verboden plantensoorten in hun natuurlijke verspreidingsgebied opzettelijk te plukken en te verzamelen, af te snijden, te ontwortelen of te vernielen	Art 3.10 lid 1c Het is verboden plantensoorten in hun natuurlijke verspreidingsgebied opzettelijk te plukken en te verzamelen, af te snijden, te ontwortelen of te vernielen

## Ontheffing en vrijstelling

Op basis van een ontheffing of een vrijstelling is overtreding van de verbodsbepalingen in principe mogelijk. Aangetoond dient te worden dat er sprake is van geen andere bevredigende oplossing (alternatief), er sprake is van een door de wet genoemd belang (bijvoorbeeld volksgezondheid of openbare veiligheid) en de ingreep geen afbreuk doet aan de gunstige instandhouding van de soort. Nieuw in de wet is dat voor alle soorten de mogelijkheid wordt geboden te werken volgens een goedgekeurde gedragscode. Indien aan bovenstaand wordt voldaan geldt een vrijstelling als aantoonbaar wordt gewerkt volgens een goedgekeurde gedragscode. De verbodsbepalingen zijn gericht op het individu, echter wordt bij de beoordeling of kan worden afgeweken van de bepalingen gekeken naar de gunstige instandhouding van de soort. De zorgplicht blijft in de Wet natuurbescherming evenwel van toepassing, óók voor niet beschermde soorten, dit houdt in dat iedereen voldoende zorg in acht neemt voor alle planten en dieren en de leefomgeving. Overtreding van de zorgplicht is niet strafbaar gesteld, echter kan hierop door toepassing van bestuursdwang worden gehandhaafd.

## Jaarronde bescherming vogels

Nesten van vogels zijn doorgaans alleen beschermd tijdens het broedseizoen. Van een beperkt aantal vogelsoorten zijn nesten ook in de nieuwe wet buiten het broedseizoen en dus jaarrond beschermd (zie tabel 2).

Tabel 2  
Bescheringscategoríeën nesten, waarop de verbodsbepalingen van artikel 3.1 en 3.5 Wnb van toepassing zijn: Jaarrond(1 t/m 4) of tijdens het broedseizoen (categoríe 5).

Categorie	Omschrijving
<b>Jaarrond beschermde nesten</b>	
1	Nesten die, behalve gedurende het broedseizoen als nest, buiten het broedseizoen in gebruik zijn als vaste rust- en verblijfplaats (voorbeeld: steenuil).
2	Nesten van koloniebroeders die elk broedseizoen op dezelfde plaats broeden die daarin zeer honkvast zijn of afhankelijk zijn van bebouwing of biotoop. De fysieke voorwaarden voor de nestplaats zijn vaak zeer specifiek en limitatief beschikbaar (voorbeeld: roek, gierzwaluw en huismus).
3	Nesten van vogels, zijnde geen koloniebroeders, die elk broedseizoen op dezelfde plaats broeden en die daarin zeer honkvast zijn of afhankelijk van bebouwing. De (fysieke) voorwaarden voor de nestplaats zijn vaak zeer specifiek en limitatief beschikbaar (voorbeeld: ooievaar, kerkuil en slechtvalk).
4	Vogels die jaar in jaar uit gebruik maken van hetzelfde nest en die zelf niet of nauwelijks in staat zijn een nest te bouwen (voorbeeld: boomvalk, buizerd en ransuil).
<b>Niet jaarrond beschermde nesten</b> <b>Let op: onderbouwing en eventueel nader onderzoek echter gewenst.</b> <b>Indien sprake is van zwaarwegende feiten of ecologische omstandigheden, zijn ook deze nesten beschermd.</b>	
5	Nesten van vogels die weliswaar vaak terugkeren naar de plaats waar zij het jaar daarvoor hebben gebroed of de directe omgeving daarvan, maar die wel over voldoende flexibiliteit beschikken om, als de broedplaats verloren is gegaan, zich elders te vestigen (voorbeeld: boerenzwaluw, ekster, groene specht en spreeuw).



Van alle categorieën vogels in hierboven genoemde tabel is het belangrijk aan- of afwezigheid van nesten / territoria aan te tonen en sprake is van een mogelijk effect. Via een omgevingscheck en eventueel nader onderzoek is dit mogelijk. Voor categorie 5 - soorten is een potentie inschatting doorgaans voldoende.

### **Gebiedsbescherming**

In de Wet natuurbescherming is gebiedsbescherming op vergelijkbare wijze geregeld als de voormalige Natuurbeschermingswet 1998. Ook in de Wet natuurbescherming wet beoogt men bescherming van gebieden die nationaal en internationaal van belang zijn. Het betreft de bescherming van gebieden op Nederlands grondgebied die vanuit de Europese Habitatrichtlijn en Vogelrichtlijn zijn aangewezen. Gezamenlijk vormen deze gebieden een Europees netwerk: Natura 2000. De status van beschermde natuurmonumenten is bij de inwerkingtreding van de nieuwe wet komen te vervallen. Het merendeel van de voormalig beschermde gebieden maken onderdeel uit van het Natuurnetwerk Nederland en zijn op deze wijze beschermd.

#### **Ingrepen en effecten**

In de Wet natuurbescherming is bepaald, dat handelingen of projecten die mogelijk schadelijk invloed hebben op Natura 2000-gebieden vergunningsplichtig zijn. Door middel van toetsing wordt bepaald of sprake is van effecten, en zo ja in welke mate dit is. Toetsing vindt plaats in drie fasen:

- » orientatiefase of voortoets;
- » verstorings- en verslechteringstoets (bij mogelijke negatieve, maar géén significant negatieve effecten);
- » passende beoordeling (kans op significant negatieve effecten).

Als uit de verstorings- en verslechteringstoets blijkt, dat sprake is van mogelijk negatieve effecten dient in een aanvullende toetsing een effectbeoordeling plaats te vinden en is een vergunning nodig. Het bevoegd gezag (de provincie en in sommige situaties het Ministerie) verleent een vergunning onder strikte voorwaarden, waarbij met voldoende mitigerende en compenserende maatregelen de instandhoudingsdoelstellingen zijn gewaarborgd.

## 3 Bronnenonderzoek

### 3.1 Data uit de Nationale Databank Flora en Fauna (NDFF)

Voor het onderzoek zijn de gegevens uit de NDFF middels quickscanhulp opgevraagd. Het betreft waarnemingen van beschermde soorten krachtens de Wet natuurbescherming binnen een straal van 0 tot 5 km ten opzichte van het plangebied. Dit is exclusief algemene beschermde soorten waarvoor bij ruimtelijke ingrepen een provinciale vrijstelling geldt. De gegevens zijn in de onderstaande tabel weergegeven (tabel 4).

Tabel 4  
Data uit de NDFF:  
waarnemingen strik-  
ter beschermd-  
de soorten in de  
omgeving van het  
plangebied, exclusief  
algemene soorten  
waarvoor een  
provinciale vrijstel-  
ling geldt. © NDFF  
- quickscanhulp.nl  
16-12-2019

Soort	Soortgroep	Bescherming	Afstand
Alpenwatersalamander	Amfibieën	wnb-andere soorten	0 - 1 km
kleine ijsvogelvlinder	Insecten - Dagvlinders	wnb-andere soorten	0 - 1 km
Beekrombout	Insecten - Libellen	wnb-andere soorten	0 - 1 km
Bosbeekjuffer	Insecten - Libellen	wnb-andere soorten	0 - 1 km
Gevlekte glanslibel	Insecten - Libellen	wnb-andere soorten	0 - 1 km
Levendbarende hagedis	Reptielen	wnb-andere soorten	0 - 1 km
Kartuizer anjer	Vaatplanten	wnb-andere soorten	0 - 1 km
Beekprik	Vissen	wnb-andere soorten	0 - 1 km
Bunzing	Zoogdieren	wnb-andere soorten	0 - 1 km
Eekhoorn	Zoogdieren	wnb-andere soorten	0 - 1 km
Steenmarter	Zoogdieren	wnb-andere soorten	0 - 1 km
Wezel	Zoogdieren	wnb-andere soorten	0 - 1 km
Boomkikker	Amfibieën	wnb-hrl	0 - 1 km
Heikikker	Amfibieën	wnb-hrl	0 - 1 km
Poelkikker	Amfibieën	wnb-hrl	0 - 1 km
Rugstreeppad	Amfibieën	wnb-hrl	0 - 1 km
Gaffellibel	Insecten - Libellen	wnb-hrl	0 - 1 km
Gevlekte witsnuitlibel	Insecten - Libellen	wnb-hrl	0 - 1 km
teunisbloempijlstaart	Insecten - Macronachtvlinders	wnb-hrl	0 - 1 km
Bever	Zoogdieren	wnb-hrl	0 - 1 km
Franjestaart	Zoogdieren	wnb-hrl	0 - 1 km
Gewone dwergvleermuis	Zoogdieren	wnb-hrl	0 - 1 km
Gewone/Grijze grootoorvleermuis	Zoogdieren	wnb-hrl	0 - 1 km
Gewone grootoorvleermuis	Zoogdieren	wnb-hrl	0 - 1 km
Gewone/Kleine/Ruige dwergvleermuis	Zoogdieren	wnb-hrl	0 - 1 km
Grijze grootoorvleermuis	Zoogdieren	wnb-hrl	0 - 1 km
Laatvlieger	Zoogdieren	wnb-hrl	0 - 1 km
Rosse vleermuis	Zoogdieren	wnb-hrl	0 - 1 km
Ruige dwergvleermuis	Zoogdieren	wnb-hrl	0 - 1 km
Watervleermuis	Zoogdieren	wnb-hrl	0 - 1 km
Boomvalk	Vogels	wnb-vrl	0 - 1 km
Buizerd	Vogels	wnb-vrl	0 - 1 km
Gierzwaluw	Vogels	wnb-vrl	0 - 1 km
Grote Gele Kwikstaart	Vogels	wnb-vrl	0 - 1 km
Havik	Vogels	wnb-vrl	0 - 1 km
Huismus	Vogels	wnb-vrl	0 - 1 km
Kerkuil	Vogels	wnb-vrl	0 - 1 km
Ooievaar	Vogels	wnb-vrl	0 - 1 km
Ransuil	Vogels	wnb-vrl	0 - 1 km
Roek	Vogels	wnb-vrl	0 - 1 km
Slechtvalk	Vogels	wnb-vrl	0 - 1 km
Sperwer	Vogels	wnb-vrl	0 - 1 km
Steenuil	Vogels	wnb-vrl	0 - 1 km
Wespendief	Vogels	wnb-vrl	0 - 1 km
Zwarte Wouw	Vogels	wnb-vrl	0 - 1 km
gentiaanblauwtje	Insecten - Dagvlinders	wnb-andere soorten	1 - 5 km
grote vos	Insecten - Dagvlinders	wnb-andere soorten	1 - 5 km
Speerwaterjuffer	Insecten - Libellen	wnb-andere soorten	1 - 5 km
Hazelworm	Reptielen	wnb-andere soorten	1 - 5 km
Dreps	Vaatplanten	wnb-andere soorten	1 - 5 km
Grote leeuwenklauw	Vaatplanten	wnb-andere soorten	1 - 5 km
Damhart	Zoogdieren	wnb-andere soorten	1 - 5 km
Edelhert	Zoogdieren	wnb-andere soorten	1 - 5 km
Waterspitsmuis	Zoogdieren	wnb-andere soorten	1 - 5 km
Drijvende waterweegbree	Vaatplanten	wnb-hrl	1 - 5 km
Bosvleermuis	Zoogdieren	wnb-hrl	1 - 5 km
Kleine dwergvleermuis	Zoogdieren	wnb-hrl	1 - 5 km
Vale vleermuis	Zoogdieren	wnb-hrl	1 - 5 km

Bij de uitwerking van de resultaten van het veldonderzoek (zie hier onder) wordt een verwachting uitgesproken in hoeverre deze beschermde soorten in het plangebied aanwezig kunnen zijn en in hoeverre effecten zijn te verwachten.

### 3.2 Gebiedsbescherming

Het plangebied is niet nabij Natura 200-gebieden gelegen, deze gebieden bevinden zich buiten de bebouwde kom van Valkenswaard op een afstand van ruim 1,5 km ten opzichte van het plangebied. Op grotere afstand kán depositie van stikstof een aandachtspunt zijn, echter de appartementen worden conform huidige regels gasloos uitgevoerd. Verkeersbewegingen van (niet elektrische) motorvoertuigen door bewoners en bezoekers zullen resulteren in een bepaalde uitstoot NOx. Een snelle berekening in AERIUS laat zien, dat bij invoer van 3000 verkeersbewegingen per etmaal ter plekke door licht verkeer, en een NOx uitstoot bij dit aantal van ruim 40 kg per jaar, nog geen depositie oplevert op omliggende Natura 2000- gebieden die hoger is dan 0,00 mol/ha/jaar. Logischerwijs ligt de verkeersgeneratie van het plan vele malen lager. Ook tijdens de sloop - en bouwfase wordt een dergelijk hoge emissie niet verwacht. Het aspect stikstof is voor het plan niet relevant. Zones op een afstand van ruim 600 meter of meer in de omgeving maken onderdeel uit van het Natuurnetwerk Nederland (of NNN). Ingrepen in- of direct nabij het Natuurnetwerk zijn niet voorzien. De ingrepen zijn locatiegebonden en vinden plaats in een reeds bebouwde omgeving. Effecten op het Natuurnetwerk kunnen door de beperkte aard van de ingrepen en de relatief grote afstand redelijkerwijs worden uitgesloten.

## 4 Resultaten van het veldonderzoek

### 4.1 Algemeen

Het veldonderzoek werd uitgevoerd in vroege middag van 27 november 2019. Tijdens het veldbezoek was het bewolkt en droog, bij een temperatuur van circa 10 °C.

#### **Biotopen**

In het plangebied waren de volgende biotopen aanwezig:

- » Bebouwing opgetrokken uit baksteen met een bitumeuze schuine en platte daken. De gevels waren grotendeels afgewerkt met stucwerk. Betimmeringen sloten nauw aan.
- » Verhardingen divers.

In de omgeving waren de volgende biotopen aanwezig:

- » Bebouwing, divers met bijbehorende infrastructuur;
- » Parkeerplaats met verspreid staande relatief jonge bomen, ook aan de rand van het plangebied (beuk in zuilvorm);
- » Plein met bomen (plataan).

### 4.2 Beschermde soorten: resultaten en verwachting

#### **Planten**

Op ruimere afstand van het plangebied zijn blijkens voorhanden verspreidingsgegevens een drietal beschermde vaatplanten aangetroffen (zie data NDFF in tabel 4). In het plangebied zijn geen beschermde planten aangetroffen, dan wel kon het mogelijke voorkomen op basis van het habitat op voorhand worden uitgesloten. Muren waren gaaf en onbegroeid. Beschermde muurplanten werden niet aangetroffen. De aanwezigheid van beschermde vaatplanten kan redelijkerwijs worden uitgesloten.

Valkenswaard Karel Mollenstraat Zuid 42-44

Ecologische quickscan



## Zoogdieren algemeen

In de omgeving zijn blijkens de data van de NDFF naast de eekhoorn diverse kleinere marters aangetroffen, waaronder de steenmarter. Van zowel de eekhoorn als marters ontbraken sporen binnen het plangebied / de werkgrenzen. De bebouwing was ontoegankelijk voor zoogdieren. Sporen werden dan ook niet aangetroffen. Voor de eekhoorn had de omgeving niets te bieden. De aanwezigheid van de eekhoorn en overige strikt beschermde grondgebonden zoogdieren binnen de invloedssfeer van de ingrepen kan op basis van deze habitatscan redelijkerwijs worden uitgesloten.

## Vleermuizen

### Verblijfplaatsen

In de omgeving van het plangebied zijn diverse soorten vleermuizen waargenomen, waaronder in de directe omgeving de gewone dwergvleermuis en de laatvlieger. De meeste soorten uit tabel 4 zijn in meer of mindere mate gebouwbewonend. De watervleermuis preferiert bomen. Bomen in de omgeving van het plangebied waren allen gaaf en vertoonden geen holten en/of andere voor vleermuizen potentieel geschikte elementen. De bebouwing zelf is beoordeeld als ontoegankelijk en ongeschikt voor vleermuizen. Betimmeringen sloten nauw aan. Het bitumen dak had een strakke afwerking. De aanwezigheid van verblijfplaatsen van vleermuizen in de te slopen bebouwing kan worden uitgesloten.

### Foerageergebied en vliegroutes

Als foerageergebied heeft het plangebied zelf slechts weinig te bieden doordat deze vrijwel volledig was bebouwd. Rond de bebouwing kunnen dieren jagend worden verwacht. Voor de ingrepen is dit niet relevant doordat wordt gebouwd op vrijwel dezelfde plek. Het oppervlak foerageergebied is gering ten opzichte van ruimschoots geschikter jachtgebied in de omgeving, zodat op voorhand geen sprake is van essentieel foerageergebied. Elementen die kunnen dienen als vliegroute waren niet aanwezig in de omgeving van het plangebied. In een dergelijke bebouwde omgeving verspreiden dieren zich meer diffuus zonder dat duidelijke structuren worden gevolgd. Negatieve effecten op de navigeer- en foerageermogelijkheden van vleermuizen zijn redelijkerwijs uit te sluiten.

## Vogels

### Algemeen

Het plangebied zelf is voor broedvogels ongeschikt, daar de bebouwing ontoegankelijk is en beplantingen ontbreken. In de (ruimere) omgeving kunnen vogels broedend worden verwacht onder pannendaken, en of de aanwezige bomen nabij het plangebied. Door rekening te houden met de broedperiode, wordt voorkomen dat in gebruik zijnde nesten worden verstoord.

### Jaarrond beschermde soorten

Ook voor jaarrond beschermde broedvogels was het plangebied zelf ongeschikt. Woningen in de ruimere omgeving zijn deels geschikt voor holenbroeders als de huismus en de gierzwaluw. Door rekening te houden met de broedperiode, wordt voorkomen dat in gebruik zijnde nesten worden verstoord.

### **Overige soortgroepen**

Voor de overige door de Wet natuurbescherming strikter beschermde soortgroepen ontbreekt geschikt leefgebied in het plangebied. Effecten zijn door de aard van de ingrepen ook niet aan de orde.

## 5 Conclusie en advies

### Conclusie

#### **Soorten**

In het plangebied of binnen de invloedssfeer van de werkzaamheden, zijn de volgende potentiële en actuele natuurwaarden aangetroffen waar rekening mee gehouden dient te worden:

- » Kans op de aanwezigheid van broedende vogels in de omgeving.

#### Effecten

Doordat de werkzaamheden op het land plaatsvinden, beperkt van aard zijn, en preventief afdoende maatregelen kunnen worden getroffen, zijn over het algemeen géén negatieve effecten op strikter beschermde soorten te verwachten. Op basis van het advies (vogels algemeen) zijn de ingrepen zonder meer mogelijk.

#### **Beschermde gebieden**

Het plangebied ligt niet in beschermde gebieden krachtens Natura 2000, EHS / de Provinciale Verordening. Er is voldoende aannemelijk gemaakt, dat effecten van de plannen op beschermde gebieden in de ruimere omgeving uit te sluiten zijn.

### Advies

Doordat de kans bestaat dat broedende vogels in de omgeving van het plangebied aanwezig kunnen zijn, wordt aanbevolen rekening te houden met de broedperiode en werkzaamheden als sloop uit te voeren buiten het broedseizoen (ná half augustus en vóór half maart). Indien een ter zake deskundige heeft vastgesteld, dat geen nesten aanwezig zijn, is het ook mogelijk binnen deze periode te werken. Het verstoren van broedende vogels (dat leidt tot het permanent verlaten van een nest) is conform de Wet natuurbescherming niet toegestaan.

## Literatuur

Broekhuizen, S., B. Hoekstra, V. van Laar, C. Smeenk, en J.B.M. Thissen, 1992.  
Atlas van de Nederlandse zoogdieren. KNNV Uitgeverij, Utrecht.

Diepenbeek, A. van, 1999.  
Veldgids Diersporen (tweede druk, 2003). KNNV Uitgeverij, Utrecht.

Meijden, R. van der, 2005. Heukel's flora van Nederland. Wolters-Noordhoff, Groningen.

### Internet

- » [Google maps](#)
- » <http://kaartbank.brabant.nl/viewer/app/natuurbeheerplan/>
- » [http://www.natuurindegemeente.nl/aandeslagmetdenatuurwet/wp-content/uploads/2016/12/Soortenbescherming\\_bij\\_ruimtelijke\\_ingrepen\\_1.3\\_15122016.pdf](http://www.natuurindegemeente.nl/aandeslagmetdenatuurwet/wp-content/uploads/2016/12/Soortenbescherming_bij_ruimtelijke_ingrepen_1.3_15122016.pdf)
- » <https://www.natura2000.vlaanderen.be/natura-2000-gebieden>
- » <https://www.synbiosys.alterra.nl/natura2000/googlemapszoek2.aspx>
- » [www.nederlandsesoorten.nl](http://www.nederlandsesoorten.nl)

**Buro Maerlant** Dorpsstraat 17 4271 AA Dussen

T 085 877 86 85

E [info@BuroMaerlant.nl](mailto:info@BuroMaerlant.nl) | [www.BuroMaerlant.nl](http://www.BuroMaerlant.nl)

KvK 69667705

Valkenswaard Karel Mollenstraat Zuid 42-44

Ecologische quickscan