

Quickscan flora en fauna
Hofstraat 14 te Valkenswaard
(1910/087/JOW-02, versie 0)



Quickscan flora en fauna

in opdracht van

Urbitom
T.a.v. de heer T. Seebregts
Tweede Donk 8
5233 HR 'S-HERTOGENBOSCH

betreffende locatie

Hofstraat 14
Valkenswaard

documentkenmerk

1910/087/JOW-02

versie

0

vestiging

Nuenen

datum

30 april 2020

opgesteld door:

ing. J.H.J. van Bree
Projectleider ecologie

gecontroleerd door:

ing. L. Bouwmans
Projectleider ecologie

Dit document is digitaal gegenereerd en derhalve niet voorzien van een handtekening. De inhoud is aantoonbaar gecontroleerd en vrijgegeven. Het document mag uitsluitend in zijn geheel worden gereproduceerd. Door derden aangebrachte wijzigingen en/of toevoegingen dan wel oneigenlijk gebruik van het document vallen niet onder de verantwoording van Tritium Advies.

Tritium Advies B.V.

Adviseurs in bouwen, milieu en veiligheid

T. 088 44 02 900

E. info@tritium.nl

I. www.tritium.nl

KvK-nr. 17108024

Tritium Advies is gevestigd in:

Arkel >> Neer >> Nuenen >>

Prinsenbeek >> Rijkevoort

Inhoudsopgave

	pagina
1 Inleiding	1
2 Bronnenonderzoek	3
2.1 Gebieden	3
2.2 Soorten	5
3 Veldbezoek	6
4 Resultaten	7
4.1 Flora	7
4.2 Vogels	7
4.3 Grondgebonden zoogdieren	8
4.4 Vleermuizen	9
4.5 Amfibieën, reptielen en vissen	9
4.6 Ongewervelden/ overige soorten	10
5 Conclusies	11
5.1 Beschermde gebieden	11
5.2 Soorten	11
5.3 Zorgplicht	12
5.4 Eindconclusie	13
5.5 Advies	13
6 Literatuurlijst	14

Bijlagen

	aantal pagina's (excl. voorblad)
1. situatietekening plangebied	1
2. fotobijlage veldbezoek van 27 maart 2020	10

1 Inleiding

In opdracht van Urbitom is een quickscan flora en fauna uitgevoerd ten behoeve van het voornemen om op de locatie aan de Hofstraat 14 te Valkenswaard 6 appartementen en 4 grondgebonden woningen te realiseren. Hierbij wordt de bestaand bebouwing gesloopt. Het plangebied betreft het kadastrale perceel van de gemeente Valkenswaard, sectie F, nummer 3120 en heeft een oppervlakte van circa 1771 m². Het onderzoeksgebied is thans bestemd als "Bedrijf" en is in de huidige situatie in gebruik als bedrijfsterrein.



Figuur 1: huidige situatie plangebied (blauw omlijnd)
(bron: www.perceelloep.nl)

Het plan is in strijd met het vigerende bestemmingsplan. Voor deze locatie wordt derhalve een juridisch-planologische procedure doorlopen conform de Wet ruimtelijke ordening. In het kader van deze procedure dient onder andere een quickscan flora en fauna te worden uitgevoerd. Hiermee kan worden voorkomen dat in strijd met de geldende natuurwetgeving wordt gehandeld.

Doel van het onderhavige onderzoek is om te bepalen of de wijzigingen binnen het plangebied mogelijk leiden tot overtreding van de Wet natuurbescherming (verder: Wnb). Het is noodzakelijk om voorafgaande aan ruimtelijke ingrepen en inrichting te toetsen of de geplande activiteiten geen negatief effect hebben op beschermde plant- en/of diersoorten en leefgebieden.

Op basis van de ecologische waarden van een planlocatie zal uit een verkennend flora- en faunaonderzoek (quickscan) blijken of er een overtreding te verwachten is van de Wnb. Tevens wordt vastgesteld of er meer soortgegevens nodig zijn door middel van inventarisatie en of er een uitgebreide studie noodzakelijk is naar de effecten van een ruimtelijke ingreep. In veel situaties zal het uitvoeren van een verkennend onderzoek echter reeds voldoende zijn om aan te tonen of een

plan uitgevoerd kan worden met of zonder enkele eenvoudige maatregelen of aanpassingen om een overtreding van de Wnb te voorkomen.

Uit onderstaande luchtfoto (figuur 2) kan worden opgemaakt dat het plangebied in de bebouwde kom van Valkenswaard is gelegen. In bijlage 1 is een situatietekening van het plangebied opgenomen.

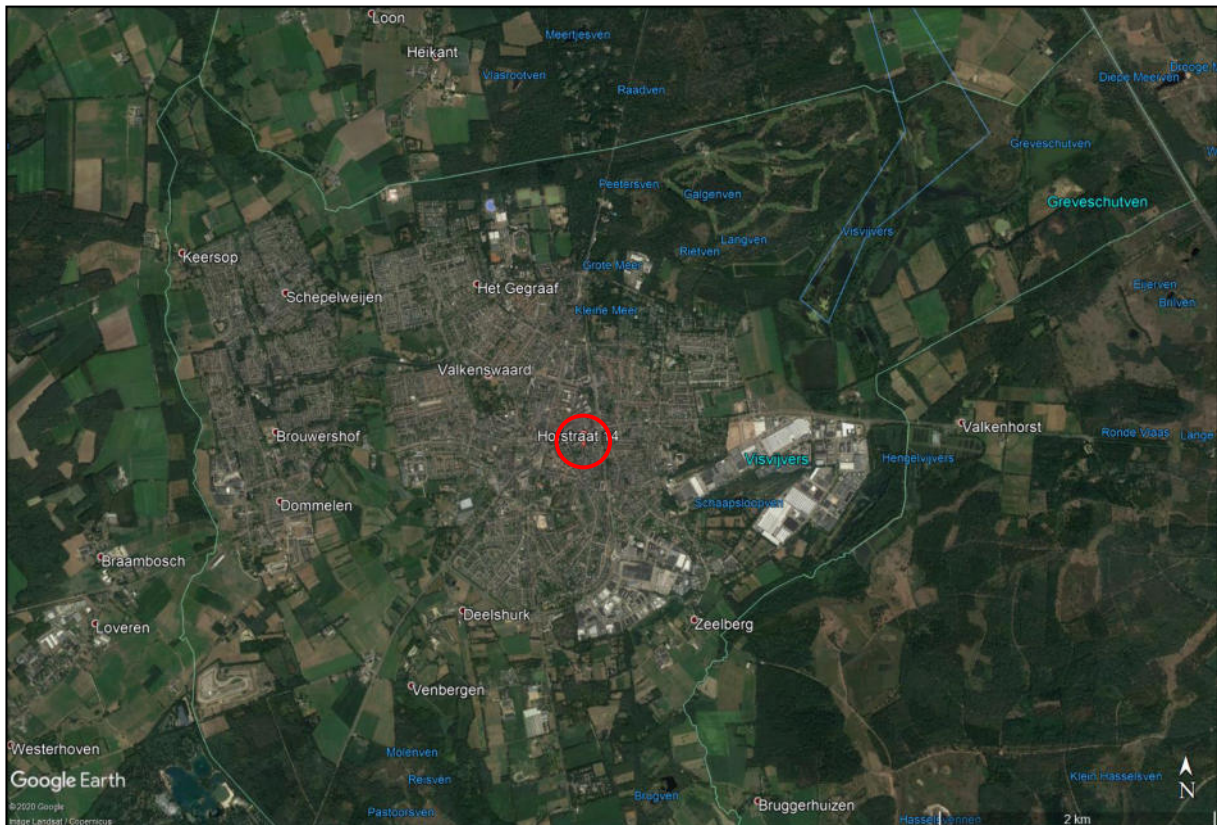

Figuur 2: luchtfoto van de omgeving van het plangebied (rood omcirkeld)
(bron: Google Earth)

2 Bronnenonderzoek

Onderhavig onderzoek richt zich met name op soortenbescherming en in beperktere mate op het gebiedsbeschermingsdeel van de Wnb (Natura 2000). In het uitgevoerde bronnenonderzoek is gekeken naar de mogelijke aanwezigheid van beschermde soorten in het plangebied. Onder andere is hierbij gebruik gemaakt van de zoogdierenatlas (Broekhuizen et al., 2016), de "Werkatlas amfibieën en reptielen in Noord-Brabant" en enkele digitale verspreidingsatlassen. De bevindingen van dit literatuuronderzoek zijn weergegeven in de navolgende twee paragrafen.

2.1 Gebieden

In navolgende figuren 3 en 4 is het plangebied met haar ecologisch waardevolle gebieden in highlights weergegeven. In figuur 3 zijn de Natura 2000-gebieden met de gele en limegroene kleuren aangeduid. In figuur 4 (op de volgende pagina) betreffen de groene en oranje highlights het Natuurnetwerk Nederland (verder: NNN), in de provincie Noord-Brabant ook wel Natuurnetwerk Brabant (verder: NNB) genoemd. De Natura 2000-gebieden liggen grotendeels binnen het NNN. Van de gebieden die binnen NNN zijn gelegen worden, naast de specifieke soorten en habitattypen (Vogelrichtlijn en Habitatrichtlijn), ook de wezenlijke kenmerken en waarden beschermd.

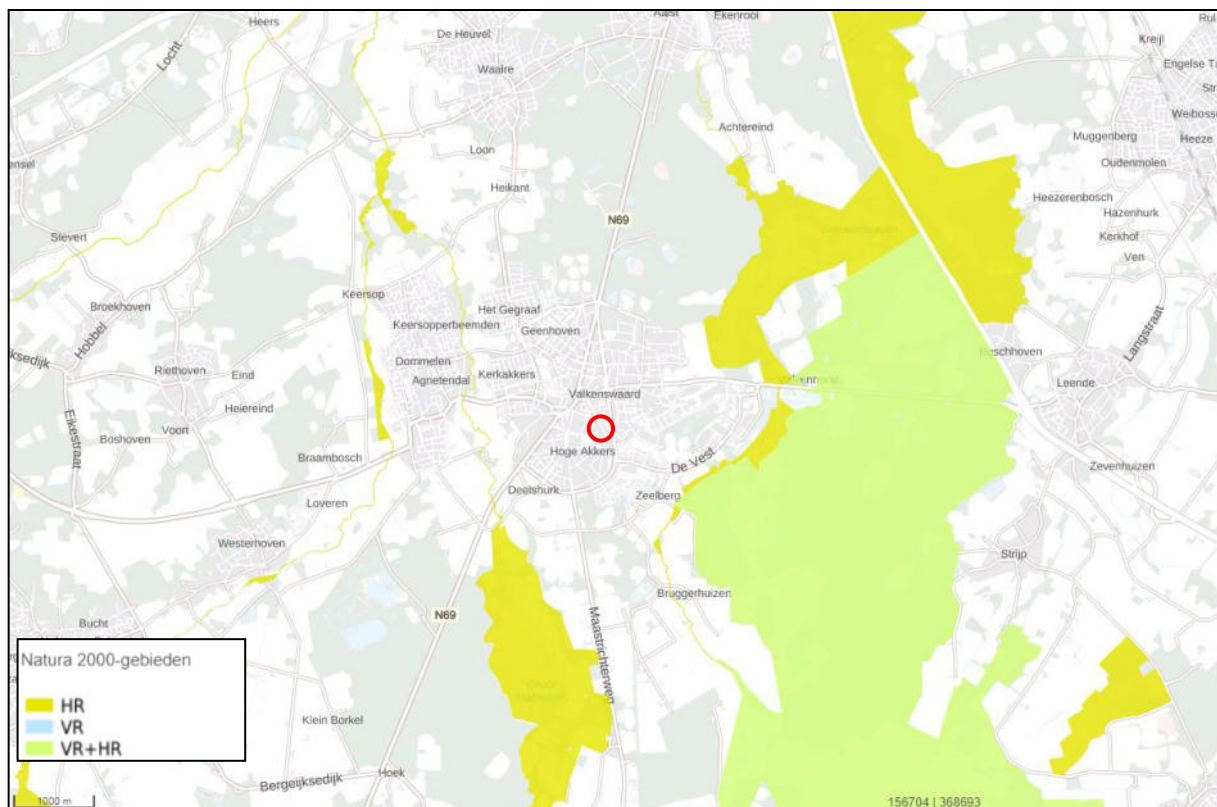

Figuur 3: plangebied en omgeving (rood omcirkeld) met relevante natuurgebieden

(bron: <https://www.atlasleefomgeving.nl/kaarten>)

Uit figuur 3 kan worden afgeleid dat het plangebied niet in Natura 2000-gebied is gelegen.

Het dichtstbijzijnde Natura 2000-gebied is op een afstand van circa 1,5 kilometer ten oosten van het plangebied gelegen en betreft "Leenderbos, Grote Heide & De Plateaux".

De natuurgebieden "Leenderbos, Grote Heide en De Plateaux" liggen in het gebied tussen Eindhoven en de Belgische grens. De gebieden omvatten een deel van de hogere dekzandruggen en beekdalen en zijn uitgestrekte heidevelden en stuifzanden bewaard gebleven, net als enkele vennen en bossen. Tegen de Belgische grens liggen vloeivelden. Dit zijn hooilanden die door een stelsel van geulen en kanaaltjes wordt bevoeid door kalkrijk Maaswater. Hierdoor ontstaan unieke natuurwaarden in het gebied.

De doelsoorten in het Natura 2000-gebied "Leenderbos, Grote Heide en De Plateaux" betreffen onder andere de beekprik, bittervoorn, kamsalamander, gevlekte witsnuitlibel en drijvende waterweegbree. Daarnaast zijn de habitattypen die in het gebied voorkomen zoals stuifzandheiden met struikhei onderdeel van de instandhoudingsdoelstellingen.

In de navolgende figuur 4, overgenomen uit de kaart van het Natuurbeheerplan van de provincie Noord-Brabant is wederom het aandachtsgebied omcirkeld. Ook uit deze figuur blijkt dat het plangebied niet in een beschermd gebied ligt. Het dichtstbijzijnde natuurgebied behorende tot het NNB is op een afstand van circa 850 meter ten noorden van het plangebied gelegen.

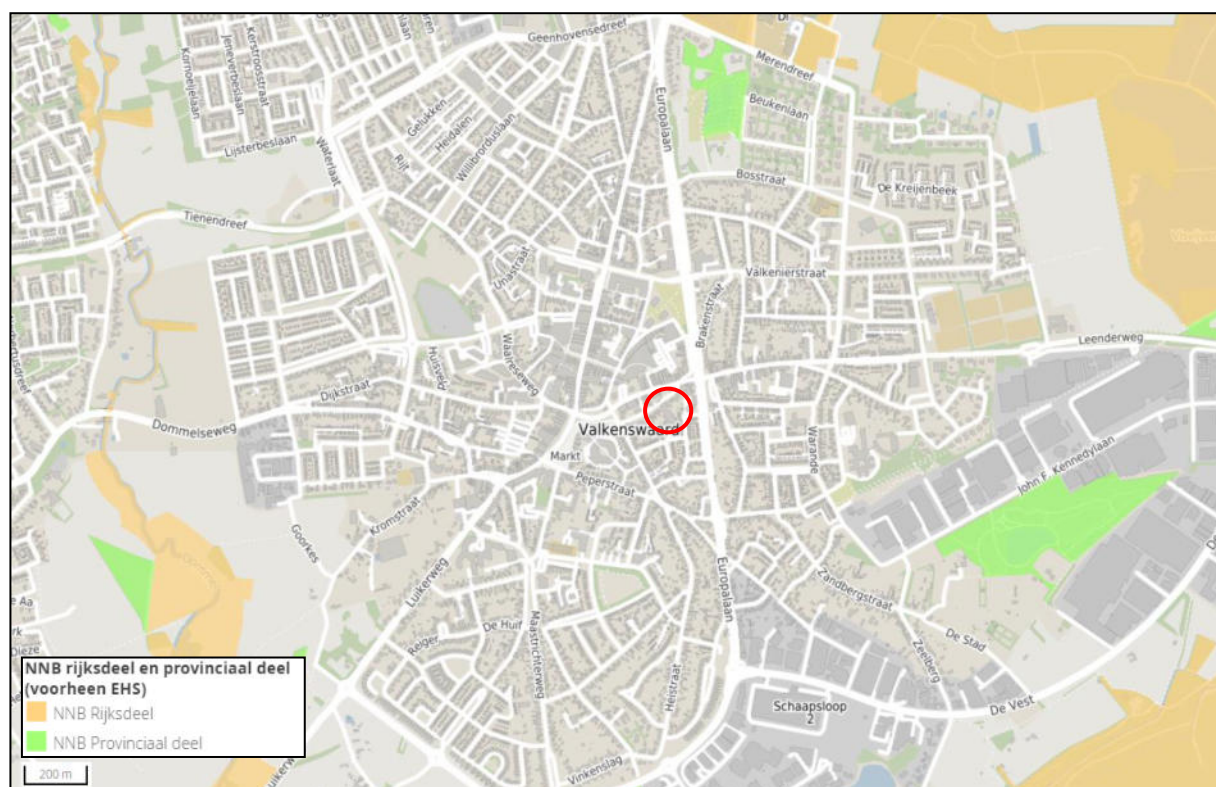

Figuur 4: kaart NNB. Het plangebied en omgeving is rood omcirkeld
(bron: <https://kaartbank.brabant.nl/viewer/app/natuurbeheerplan>)

Effecten beschermde gebieden

Het plangebied ligt buiten de begrenzing van het NNB. De provincie Noord-Brabant hanteert een externe werking als het gaat om NNB, indien een bestemmingsplan leidt tot aantasting van de ecologische waarden en kenmerken anders dan door de verspreiding van stoffen in lucht of water.

Het plangebied is op een afstand van circa 850 meter van het dichtstbijzijnde NNB gelegen. Gezien deze afstand is er van een negatief effect op het dichtstbijzijnde NNB-gebied geen sprake. Tevens betreft het een beperkte ingreep (sloop van een bedrijfspand en de realisatie van nieuwbouw). Het meest nabijgelegen Natura 2000-gebied is met circa 1,5 kilometer op relatief kleine afstand gelegen (bij Natura 2000-gebieden moet verspreiding van stoffen in lucht of water wel worden beschouwd). Gezien deze afstand is een stikstofberekening noodzakelijk om eventuele stikstofdepositie op Natura 2000-gebieden aan te tonen of uit te sluiten.

2.2 Soorten

Aan de hand van literatuuronderzoek is informatie verzameld over het voorkomen van soorten in de directe omgeving van het plangebied. Hierbij is onder andere gebruik gemaakt van voornoemde zoogdierenatlas en de "Werkatlas amfibieën en reptielen van Noord-Brabant".

In de werkatlas wordt het voorkomen van soorten per kilometerhok aangeduid. In de zoogdierenatlas wordt dit aangegeven per atlasblok, met afmetingen van 5 bij 5 kilometer. Het plangebied is gelegen in kilometerhok X:160 / Y:373.

Aangezien het plangebied slechts een klein gedeelte van het kilometerhok c.q. het atlasblok beslaat is het niet zeker dat de geregistreerde soorten ook daadwerkelijk voorkomen binnen het plangebied.

Uit gegevens van de zoogdieren verspreidingsatlas en de NDFF blijkt dat de volgende zoogdieren of sporen van deze soorten (o.a. in braakballen) in de periode van 1989 tot 2020 zijn waargenomen in de directe omgeving van het plangebied: bosmuis, woelrat, ree, bever, huisspitsmuis, damhert, laatvlieger, egel, haas, steenmarter, boommarter, dwergmuis, aardmuis, veldmuis, ondergrondse woelmuis, hermelijn, wezel, bunzing, beverrat, rosse woelmuis, watervleermuis, ingekorven vleermuis, franjestaart, waterspitsmuis, rosse vleermuis, muskusrat, konijn, ruige dwergvleermuis, gewone dwergvleermuis, gewone grootoorvleermuis, wasbeer, bruine rat, zwarte rat, eekhoorn, dwergspitsmuis, wild zwijn, mol en vos.

Uit gegevens van de Werkatlas amfibieën en reptielen blijkt dat enkel de volgende soorten in de periode van 1995 tot en met 2004 zijn waargenomen in de directe omgeving van het plangebied: levendbarende hagedis, alpenwatersalamander, kleine watersalamander, gewone pad, heikikker, bruine kikker en poelkikker.

In de periode 2000-2020 blijkt uit de gegevens van de NDFF en Ravon dat de volgende soorten zijn waargenomen in de directe omgeving van het plangebied: hazelworm, levendbarende hagedis, gladde slang, gewone pad, rugstreepad, boomkikker, alpenwatersalamander, kleine watersalamander, bastaardkikker, poelkikker, heikikker en bruine kikker.

3 Veldbezoek

Het plangebied is op 27 maart 2020 in de ochtend bezocht. Er was sprake van helder, zonnig weer, met windkracht 2 Bft en een temperatuur van circa 8 graden Celsius. Tijdens het terreinbezoek is zoveel mogelijk informatie verzameld met betrekking tot de aanwezigheid of afwezigheid van beschermde soorten. De te verzamelen informatie bestaat onder andere uit zicht- en geluidwaarnemingen, sporenonderzoek naar de aanwezigheid van vraat-, loop- en veegsporen, nesten, holen, uitwerpselen, prooiresten en haren. Op basis van terreinkenmerken is voorts beoordeeld of het plangebied geschikt is voor de in de regio voorkomende beschermde soorten.

Het kan voorkomen dat soorten niet worden waargenomen tijdens het veldbezoek aangezien een quickscan een momentopname betreft. Hierdoor kan slechts in beperkte mate uitsluitel worden gegeven over de aan- of afwezigheid van soorten. Aan de hand van expert-judgement en bekende ecologische principes zal derhalve een inschatting worden gemaakt over het wel of niet voor kunnen komen van beschermde plant- en diersoorten.

Verder is de quickscan geen veldinventarisatie. Veldinventarisaties omvatten meerdere opnamerondes die seizoensgebonden zijn en volgens standaardmethoden worden uitgevoerd.

In de huidige situatie bestaat het plangebied uit een bedrijfspand. De in bijlage 2 opgenomen foto's geven een duidelijk beeld van de huidige situatie van het plangebied.

4 Resultaten

Onderstaand volgen de resultaten en eerste conclusies van het uitgevoerde veldbezoek in relatie tot het planvoornemen.

4.1 Flora

Tijdens het veldbezoek zijn binnen het plangebied geen beschermde plantensoorten aangetroffen. Vanwege de voedselrijke omstandigheden en het stedelijke karakter waaruit het plangebied bestaat zijn ook geen beschermde soorten te verwachten. Beschermde soorten komen namelijk vooral voor op voedselarme, kalkhoudende grond.

Conclusie: er zijn geen negatieve effecten te verwachten met betrekking tot deze soortgroep.

4.2 Vogels

Uit de bevindingen van het veldbezoek blijkt dat het plangebied slechts voor een aantal soorten vogels geschikt is als onderdeel van het leefgebied. Binnen het plangebied is bebouwing aanwezig zodat het verloren gaan van verblijfplaatsen van gebouwbewonende vogels niet op voorhand is uit te sluiten. Daarnaast is het gebied geschikt als foerageergebied, echter zullen niet alle vogelsoorten van het gebied gebruik maken. Met name voor vogels die in het "stedelijk gebied" en "bosrijk gebied" voorkomen zijn binnen en rond het plangebied gunstige biotopen aanwezig. Voor weide-, struweel- en watervogels zijn geen geschikte biotopen aanwezig.

Tijdens het veldbezoek zijn een aantal vogels in de directe omgeving van het plangebied waargenomen, namelijk tien kauwen (*Corvus monedula*), één koolmees (*Parus major*), één houtduif (*Columba palumbus*), één merel (*Turdus merula*) en één ekster (*Pica pica*). Zowel binnen het plangebied als in de directe omgeving daarvan zijn geen nesten aangetroffen.

Het bedrijfspand beschikt grotendeels over een plat dak. Onder dit dak zijn geen geschikte openingen aanwezig voor gebouwbewonende vogelsoorten met een jaarrond beschermd nest, zoals gierzwaluwen (*Apus apus*) of huismussen (*Passer domesticus*), vanwege de aaneengesloten daklijsten. Ook het halfronde, platte gedeelte van het dak is ongeschikt voor deze soorten, vanwege het ontbreken van geschikte openingen. De aanwezige met bitumen bedekte zadeldaken zijn eveneens ongeschikt, door de afwezigheid van geschikte ruimtes onder het dak. Voor andere gebouwbewonende vogelsoorten met een jaarrond beschermd vaste verblijfplaats zijn tevens geen geschikte ruimtes aanwezig in de bebouwing.

Conclusie: een aantal vogelsoorten zal het plangebied met name benutten als foerageergebied. Dit vormt echter geen belemmering voor het planvoornemen. Het plangebied zal geen essentieel foerageergebied zijn voor deze soorten en het gebied kan bovendien als foerageergebied (tuin) in gebruik blijven. Wel wordt bij de voorgenomen sloop- en bouwwerkzaamheden verwezen naar de in hoofdstuk 5 omschreven werkwijze.

4.3 Grondgebonden zoogdieren

Tijdens het veldbezoek zijn geen exemplaren of voortplantings- en/of verblijfplaatsen van soorten aangetroffen die zijn beschermd volgens de Habitatrichtlijn of van soorten die niet zijn vrijgesteld door de provincie.

De steenmarter (*Martes foina*) komt voor in de omgeving van het plangebied. De steenmarter komt voor in diverse landschappen waaronder parklandschap en heeft een voorkeur voor steenachtige biotopen en schuilplaatsen zoals steengroeven, rotsige hellingen en gebouwen. De aanwezigheid van groenstroken, greppels en bermen is van belang. De open ramen die aanwezig zijn in de loods die grenst aan de oprit bieden toegangsmogelijkheden tot de bebouwing. Nader onderzoek naar de steenmarter is noodzakelijk om de aanwezigheid van deze soort uit te kunnen sluiten.

Ook de boommarter (*Martes martes*) komt voor in de omgeving van het plangebied. De boommarter komt voor in bossen met verschillende types en leeftijden en ze vestigen hun nesten veelal in spechten- of eekhoornholen. Gezien er slechts enkele bomen aanwezig zijn in de tuinen van woningen in de directe omgeving van het plangebied is er voor de boommarter binnen het plangebied geen geschikte biotoop aanwezig. Daarnaast zijn er ten oosten van het plangebied verschillende bosrijke gebieden aanwezig die een geschikter habitat bieden voor deze soort. Daarnaast zijn er geen sporen aangetroffen in de vorm van vraatsporen, pootafdrukken of uitwerpselen.

Naast de steen- en boommarter komen in de directe omgeving van het plangebied ook kleine marterachtigen voor zoals de bunzing (*Mustela putorius*), hermelijn (*Mustela erminea*) en de wezel (*Mustela nivalis*). De bunzing en hermelijn geven de voorkeur aan gebieden met oppervlaktewater en schuilmogelijkheden zoals heggen, houtwallen, bosranden en natuurlijke oevers. De wezel heeft de voorkeur voor open, droge natuur- en cultuurlandschappen die dekking bieden door middel van bosschages, houtstapels of heggen. Binnen en in de directe omgeving van het plangebied is onvoldoende natuurlijke dekking aanwezig. Daarnaast heeft de omgeving een stedelijk karakter. Daarnaast zijn er geen sporen aangetroffen zoals hollen, vraatsporen of uitwerpselen.

Naast eerdergenoemde soorten komt de eekhoorn (*Sciurus vulgaris*) ook voor in de directe omgeving van het plangebied. Eekhoorns komen voor in loofbos, naaldbos of gemengd bos maar ook in tuinen, parken en houtwallen in de buurt van bos. In het plangebied zijn geen geschikte schuilmogelijkheden aanwezig in de vorm van bomen. Daarnaast zijn er in de directe omgeving van het plangebied geschiktere leefgebieden voor de eekhoorn aanwezig zoals de oude begraafplaats ten noordwesten van het plangebied en de bomen in de tuinen van omliggende woningen.

Er zijn tijdens het veldbezoek geen exemplaren en/of sporen aangetroffen van het damhert (*Dama dama*). Voor deze soort is het plangebied niet geschikt. Het damhert komt voornamelijk voor in loofbossen en gemengde bossen waarvan oude bossen met een dichte onderbegroeiing de voorkeur hebben. Vanwege het stedelijke karakter is het plangebied ongeschikt als leefgebied voor het damhert.

In de omgeving van het plangebied zijn voldoende alternatieven aanwezig in de vorm van bos om als foerageergebied te dienen voor algemeen voorkomende soorten. Ook zal het plangebied beschikbaar blijven als foerageergebied voor grondgebonden zoogdieren.

Conclusie: de bebouwing is geschikt als vaste verblijfplaats van de steenmarter. Er dient derhalve aanvullend onderzoek uitgevoerd te worden om de aanwezigheid vast te stellen dan wel niet uit te sluiten. Voor algemeen voorkomende soorten zijn er in de directe omgeving voldoende alternatieven aanwezig.

4.4 Vleermuizen

Er is bebouwing aanwezig binnen het plangebied zodat de aanwezigheid van verblijfplaatsen voor gebouwbewonende vleermuizen niet op voorhand valt uit te sluiten. Het bedrijfspand. In de uit baksteen opgetrokken noordoostelijke en zuidwestelijke gevels van het pand bevinden zich enkele openingen in de vorm van ontbrekende bakstenen en open stootvoegen. Deze openingen kunnen toegang bieden tot de achterliggende spouwruimte. De spouwruimte kan dienen als verblijfplaats voor gebouwbewonende vleermuizen. Ook in de voorgevel, welke grenst aan de Hofstraat, is een scheur aanwezig die toegang kan bieden tot de spouwruimte. Naast de openingen in de gevels is er een geschikte opening aanwezig in de daklijst van de zuidwestelijke gevel. Tevens zijn er in de schoorsteen openingen tussen de bakstenen aanwezig. Deze openingen zijn echter deels afgedekt door resten van het voorheen aanwezige voegsel. Om deze reden zijn de kieren in de schoorsteen ongeschikt als toegangsmogelijkheid voor gebouwbewonende vleermuizen.

Mogelijk zal het plangebied gebruikt worden als foerageergebied door vleermuizen. Het is echter geen essentieel foerageergebied voor vleermuizen omdat in de directe omgeving voldoende alternatieve foerageergebieden aanwezig zijn zoals de tuinen van omliggende woningen en de oude begraafplaats ten noordwesten van het plangebied.

Vleermuizen maken gebruik van vliegroutes om zich te verplaatsen van verblijfplaatsen naar foerageergebieden. Hiervoor worden lange, aaneengesloten bomenrijen en andere lijnvormige landschapsstructuren zoals heggen en houtwallen gebruikt. Binnen en in de directe omgeving an het plangebied zijn geen aaneengesloten bomenrijen of andere lijnvormige landsstructuren aanwezig die kunnen dienen als essentiële vliegroute.

Conclusie: de te slopen bebouwing is geschikt bevonden als jaarrond vaste verblijfplaats voor gebouwbewonende vleermuizen. Er dient derhalve aanvullend onderzoek uitgevoerd te worden om de aanwezigheid van deze soortgroep vast te stellen al dan niet uit te sluiten.

Mogelijk wordt er door vleermuizen gefoerageerd binnen en in de directe omgeving van het onderzoeksgebied. Foerageergebied is alleen beschermd wanneer dit gebied noodzakelijk is om de functionaliteit van een vaste verblijfplaats te behouden. Indien de sloop- bouwwerkzaamheden overdag uitgevoerd worden, is een verstrend effect op foeragerende vleermuizen uit te sluiten. Een negatief effect op vaste vliegroutes is eveneens niet te verwachten.

4.5 Amfibieën, reptielen en vissen

Tijdens het veldbezoek zijn geen beschermde amfibieën en reptielen aangetroffen en zijn er geen sporen van deze soortgroepen aangetroffen binnen het plangebied. Binnen en in de directe omgeving van het plangebied is geen oppervlaktewater aanwezig. De aanwezigheid van (beschermde) vissen kan derhalve worden uitgesloten. Eveneens is het plangebied ongeschikt voor beschermde amfibieën. Het plangebied bestaat uit bebouwing en bestrating en de directe

omgeving is erg stedelijk. Hierdoor is er geen geschikt voorplantingswater en geen geschikt landhabitat aanwezig waar amfibieën zich kunnen vestigen. Daarnaast is het plangebied vanwege de bebouwing, bestrating en algehele stedelijkheid eveneens ongeschikt voor reptielen.

Conclusie: er komen noch vissen noch beschermde soorten reptielen en amfibieën voor in het plangebied. De eventuele aanwezigheid van algemeen voorkomende soorten reptielen en amfibieën zoals bijvoorbeeld de gewone pad en bruine kikker vormt geen belemmering voor het planvoornemen.

4.6 Ongewervelden/ overige soorten

Beschermde soorten ongewervelden en overige soorten zijn niet waargenomen en ook niet te verwachten binnen het plangebied. Beschermde soorten stellen specifieke eisen aan een biotoop en gezien de afwezigheid van oppervlaktewater en het stedelijke karakter van de directe omgeving is het plangebied voor veel soorten niet geschikt.

Conclusie: er zijn geen negatieve effecten te verwachten met betrekking tot deze soortgroepen.

5 Conclusies

Doel van het onderhavige onderzoek is te bepalen of de wijzigingen binnen het plangebied mogelijk leiden tot overtreding van de natuurwetgeving.

5.1 Beschermd gebied

Het plangebied ligt buiten de begrenzing van het NNB. De provincie Noord-Brabant hanteert een externe werking als het gaat om NNB, indien een bestemmingsplan leidt tot aantasting van de ecologische waarden en kenmerken anders dan door de verspreiding van stoffen in lucht of water. Het plangebied is op een afstand van circa 850 meter van het dichtstbijzijnde NNB gelegen. Gezien deze afstand is er van een negatief effect op het dichtstbijzijnde NNB-gebied geen sprake. Tevens betreft het een beperkte ingreep (sloop van een bedrijfspand en de realisatie van nieuwbouw). Het meest nabijgelegen Natura 2000-gebied is met circa 1,5 kilometer op relatief kleine afstand gelegen (bij Natura 2000-gebieden moet verspreiding van stoffen in lucht of water wel worden beschouwd). Gezien deze afstand is een stikstofberekening noodzakelijk om eventuele stikstofdepositie op Natura 2000-gebieden aan te tonen of uit te sluiten.

5.2 Soorten

Er wordt in het kader van de Wnb nagegaan of vaste rust- en verblijfplaatsen door de beoogde ingreep opzettelijk worden aangetast (verwijderd, ongeschikt gemaakt) of dat dieren opzettelijk worden verontrust, verjaagd of gedood. Verder is er gekeken of er invloeden zijn die leiden tot een verminderde geschiktheid als foerageergebied waarbij het een zodanig belang betreft dat bij het wegvallen van deze functie ook vaste rust- en verblijfplaatsen niet langer kunnen functioneren.

Flora

Er zijn binnen het plangebied geen beschermde wilde plantensoorten aangetroffen. Deze soorten zijn ook niet te verwachten. Om deze redenen zullen er door de voorgenomen plannen geen nadelige effecten optreden ten aanzien van deze soortgroep en zijn er, naast de zorgplicht, vanuit de Wnb geen verdere verplichtingen.

Vogels

Er zijn geen vogelnesten c.q. verblijfplaatsen aangetroffen van vogels waarvan de nest- en verblijfloccaties jaarrond zijn beschermd. Algemeen voorkomende soorten zonder jaarrond beschermd nest kunnen blijven broeden in de directe omgeving van het plangebied. Indien broedende vogels in de directe omgeving van het plangebied aanwezig zijn, kunnen versturende werkzaamheden zoals bouwwerkzaamheden of een verwijdering van beplanting mogelijk echter niet plaatsvinden zonder hinder te veroorzaken. Wanneer er geen broedende vogels aanwezig zijn kunnen de werkzaamheden wel plaatsvinden. Indien er op deze manier wordt gehandeld, treden er geen nadelige effecten op ten aanzien van vogels. Wanneer de werkzaamheden in het geheel plaatsvinden in de minst kwetsbare periode (tussen begin oktober en half februari) worden eveneens geen nadelige effecten verwacht. Dit laatste verdient derhalve aanbeveling. Indien de werkzaamheden worden uitgevoerd op bovenstaande wijze, zullen er geen nadelige effecten optreden ten aanzien van vogels.

Grondgebonden zoogdieren

Het plangebied is geschikt om als vaste verblijf- of voortplantingsplaats te dienen van de steenmarter. Naar de steenmarter dient nader onderzoek te worden verricht. Algemeen voorkomende soorten zijn door de provincie vrijgesteld van de verbodsbepalingen als het een ruimtelijke ingreep of inrichting betreft. Wel geldt de zorgplicht voor dergelijke soorten. Zolang de zorgplicht wordt nageleefd zijn er derhalve geen negatieve effecten te verwachten met betrekking tot grondgebonden zoogdieren.

Vleermuizen

De bebouwing in het plangebied is geschikt als vaste verblijf- of voortplantingsplaats voor gebouwbewonende vleermuizen. Hier dient aanvullend onderzoek voor uitgevoerd te worden in de vorm van minimaal vijf veldbezoeken, waarvan drie in de periode 15 mei-15 juli en twee in de periode 15 augustus-1 oktober. Een dergelijk onderzoek wordt uitgevoerd conform het Vleermuisprotocol 2017 van Netwerk Groene Bureaus en de Zoogdierverseniging (BIJ12, 2017).

Mogelijk wordt er gefoerageerd binnen en nabij het plangebied. Foerageergebied is alleen beschermd wanneer dit gebied noodzakelijk is om de functionaliteit van een vaste verblijfplaats te behouden. In de directe omgeving van het plangebied is echter voldoende alternatief foerageergebied aanwezig in de vorm van tuinen van woningen. Ook is het verstorend effect op foeragerende vleermuizen uit te sluiten indien de sloop- en bouwwerkzaamheden overdag uitgevoerd worden. Een negatief effect op vaste vliegroutes is eveneens niet te verwachten.

Amfibieën, reptielen en vissen

Binnen het plangebied zijn geen vaste verblijf- of voortplantingsplaatsen vastgesteld van soorten die zijn beschermd bij de Habitatrictlijn of van soorten die niet zijn vrijgesteld door de provincie. Algemeen voorkomende soorten zijn door de provincie vrijgesteld van de verbodsbepalingen als het een ruimtelijke ingreep of inrichting betreft. Wel geldt de zorgplicht voor dergelijke soorten. Zolang de zorgplicht wordt nageleefd zijn er derhalve geen negatieve effecten te verwachten met betrekking tot amfibieën, reptielen en vissen.

Ongewervelden/ overige soorten

Vaste verblijfplaatsen of exemplaren van Habitatrictlijnsoorten of van nationaal beschermde soorten zijn niet aangetroffen. Er zijn derhalve geen negatieve effecten te verwachten met betrekking tot deze soortgroepen.

5.3 Zorgplicht

Voor alle soorten geldt een zorgplicht. Deze zorgplicht houdt in dat de initiatiefnemer passende maatregelen neemt om schade aan deze soorten te voorkomen of zoveel mogelijk te beperken. Hierbij gaat het bijvoorbeeld om het niet verontrusten of verstoren in de kwetsbare perioden zoals de winterslaap, de voortplantingstijd en de periode van afhankelijkheid van de jongen.

De kwetsbare perioden zijn niet voor alle verschillende soortgroepen gelijk. Als "veilige" periode voor alle groepen geldt in het algemeen de periode van half oktober tot eind november, de periode waarin de voortplantingstijd achter de rug is en dieren als de egel en amfibieën nog niet in winterslaap zijn. Bovendien zijn de houtduiven uit het laatste legsel dan ook uitgevlogen.

Indien vooraf bekend is dat werkzaamheden moeten worden uitgevoerd binnen de kwetsbare perioden van de betreffende soorten, is het zaak ervoor te zorgen dat het gebied tegen die tijd

ongeschikt is als leefgebied voor die soorten. Zo kunnen bijvoorbeeld struiken gedurende het groeiseizoen kort gesnoeid worden, zodat er geen vogels gaan broeden.

Bij het inrichten van het bouwterrein dient te worden gezorgd dat het gebied niet aantrekkelijk wordt voor de vestiging van de rugstreeppad. Het ontstaan van poeltjes of plassen op het bouwterrein in het zomerhalfjaar (vanaf april) dient derhalve te worden voorkomen, zodat er geen geschikt voortplantingswater voor de rugstreeppad aanwezig is.

Indien tijdens de uitvoering van de werkzaamheden beschermde soorten worden waargenomen dienen maatregelen te worden genomen om schade aan deze individuen zo veel mogelijk te beperken (bijvoorbeeld wegvangen en verplaatsen).

5.4 Eindconclusie

In onderstaande punten wordt de eindconclusie weergegeven:

- de omschreven werkwijzen met betrekking tot zowel de zorgplicht als ten aanzien van vogels dienen in acht te worden genomen zodat een overtreding van de natuurwetgeving wordt voorkomen;
- nader onderzoek naar steenmarters en gebouwbewonende vleermuizen is noodzakelijk;
- om stikstofdepositie op Natura 2000-gebieden aan te tonen of uit te sluiten dient een stikstofberekening te worden gemaakt;
- om een verstorend effect op foeragerende vleermuizen uit te sluiten, dienen de voorgenomen sloop- en bouwwerkzaamheden overdag te worden uitgevoerd;
- voor algemeen voorkomende soorten geldt een algemene vrijstelling als het ruimtelijke ingrepen betreft.

5.5 Advies

Checklist natuurvriendelijke maatregelen

Bij het ontwerp van het nieuw te bouwen pand wordt geadviseerd gebruik te maken van de checklist natuurvriendelijke maatregelen aan gebouwen van de Vogelbescherming. Diverse natuurbeschermingsinstanties en bedrijven geven hier meer informatie over.

Erfbeplanting

Indien er een erfbeplanting is gepland of wordt vernieuwd, adviseren wij deze met inheemse en streekeigen soorten bomen en struiken te realiseren. Informeer hiervoor bij uw provincie of gemeente.

6 Literatuurlijst

BIJ12 (2017) Kennisdocument Gewone dwergvleermuis, *Pipistrellus pipistrellus*

Broekhuizen, S., Spoelstra, K., Thissen, J.B.M., Canters, K.J., Buys, J.C. (2016) *Atlas van de Nederlandse zoogdieren - deel 12 serie Nederlandse fauna*. Knnv Uitgeverij

Delft, J.J.C.W. van, Schuitema, W. (2005) *Werkatlas amfibieën en reptielen in Noord-Brabant*. Stichting Ravon

NDFP (2020) Geraadpleegd op 6 april 2020 via <https://www.verspreidingsatlas.nl/>

Ravon (2020) Geraadpleegd op 6 april 2020 via <http://www.ravon.nl/>

Zoogdierversamenleving (2020) Geraadpleegd op 6 april 2020 via <http://www.zoogdierversamenleving.nl/>

BIJLAGE 1:



Geplande situatie

BIJLAGE 2:

Foto 1



Foto 2



Foto 3



Foto 4



Foto 5

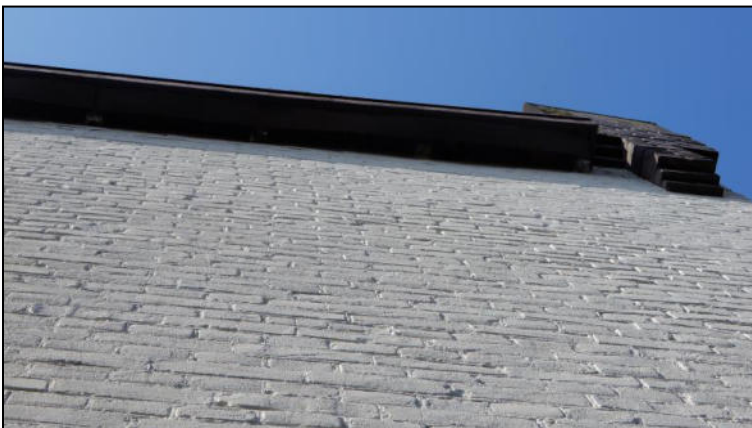

Foto 6



Foto 7



Foto 8

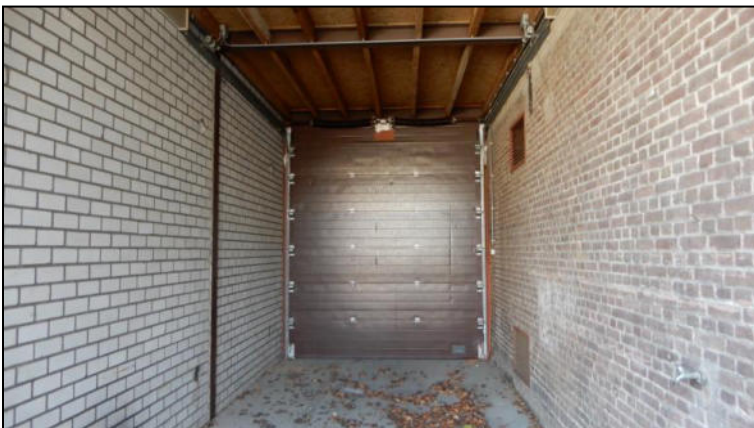

Foto 9



Foto 10



Foto 11



Foto 12



Foto 13



Foto 14



Foto 15



Foto 16



Foto 17

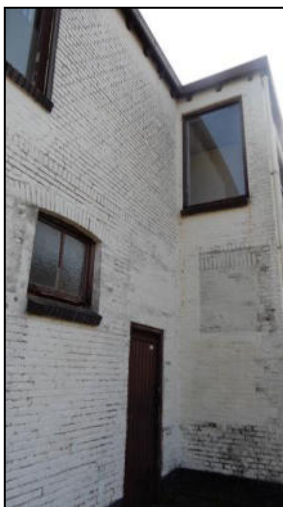

Foto 18



Foto 19



Foto 20

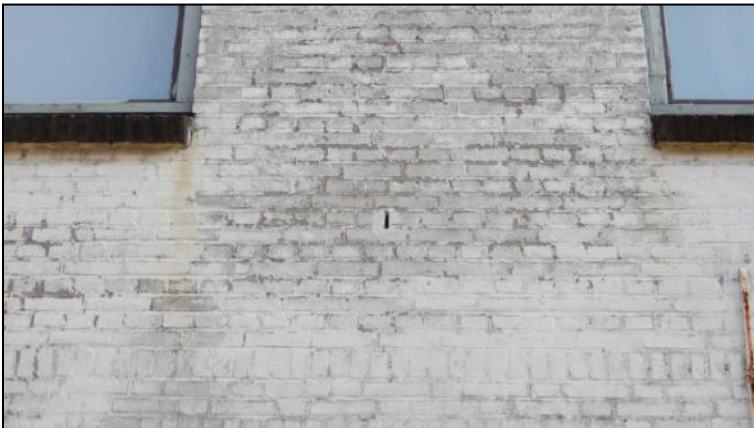

Foto 21



Foto 22



Foto 23



Foto 24



Foto 25



Foto 26



Foto 27



Foto 28



Foto 29



Foto 30

