

Quickscan flora en fauna

Eindhovenseweg 73 te Valkenswaard

(2002/295/LB-01, versie 0)



Quickscan flora en fauna

in opdracht van

CRA Ontwikkel BV
T.a.v. de heer Y. van Putte
Elzentaan 29
5611 LH EINDHOVEN

betreffende locatie

Eindhovenseweg 73
Valkenswaard

documentkenmerk

2002/295/LB-01

versie

0

vestiging

Nuenen

datum

13 maart 2020

opgesteld door:

dr. A.J. Klarenberg
Projectmedewerker ecologie

gecontroleerd door:

ing. A. Paulusse
Projectleider ecologie

Dit document is digitaal gegenereerd en derhalve niet voorzien van een handtekening. De inhoud is aantoonbaar gecontroleerd en vrijgegeven. Het document mag uitsluitend in zijn geheel worden gereproduceerd. Door derden aangebrachte wijzigingen en/of toevoegingen dan wel oneigenlijk gebruik van het document vallen niet onder de verantwoording van Tritium Advies.

Tritium Advies BV

Adviseurs in bouwen, milieu en veiligheid

T. 088 44 02 900
E. info@tritium.nl
I. www.tritium.nl
KvK-nr. 17108024

Tritium Advies is gevestigd in:

Arkel >> Neer >> Nuenen >>
Prinsenbeek >> Rijkevoort

Inhoudsopgave

	pagina
1 Inleiding	1
2 Bronnenonderzoek	3
2.1 Gebieden	3
2.2 Soorten	5
3 Veldbezoek	6
4 Resultaten	7
4.1 Flora	7
4.2 Vogels	7
4.3 Grondgebonden zoogdieren	8
4.4 Vleermuizen	9
4.5 Amfibieën, reptielen en vissen	11
4.6 Ongewervelden/ overige soorten	11
5 Conclusies	12
5.1 Beschermde gebieden	12
5.2 Soorten	12
5.3 Zorgplicht	14
5.4 Eindconclusie	14
5.5 Advies	14
6 Literatuurlijst	16

Bijlagen

	aantal pagina's (excl. voorblad)
1. situatietekening plangebied	1
2. fotobijlage veldbezoek van 27 februari 2020	24

1 Inleiding

In opdracht van CRA Ontwikkel BV is een quickscan flora en fauna uitgevoerd ten behoeve van het voornemen om op de locatie Eindhovenseweg 73 te Valkenswaard het kerkgebouw te transformeren naar 18 woningen. De oppervlakte van het plangebied, kadastraal perceel gemeente Valkenswaard, sectie E, nummer 2959 (gedeeltelijk), bedraagt circa 2948 m². De voormalige parochiewoning (Eindhovenseweg 71) maakt geen onderdeel uit van het plangebied. Het plangebied is thans bestemd als "Maatschappelijk".



Figuur 1: huidige situatie plangebied (blauw omlijnd)
(bron: <https://perceelloep.nl>)

Het plan is in strijd met het vigerende bestemmingsplan. Voor deze locatie wordt derhalve een juridisch-planologische procedure doorlopen conform de Wet ruimtelijke ordening. In het kader van deze procedure dient onder andere een quickscan flora en fauna te worden uitgevoerd. Hiermee kan worden voorkomen dat in strijd met de geldende natuurwetgeving wordt gehandeld.

Doel van het onderhavige onderzoek is om te bepalen of de wijzigingen binnen het plangebied mogelijk leiden tot overtreding van de Wet natuurbescherming (verder: Wnb). Het is noodzakelijk om voorafgaande aan ruimtelijke ingrepen en inrichting te toetsen of de geplande activiteiten geen negatief effect hebben op beschermde plant- en/of diersoorten en leefgebieden.

Op basis van de ecologische waarden van een planlocatie zal uit een verkennend flora- en faunaonderzoek (quickscan) blijken of er een overtreding te verwachten is van de Wnb.

2 Bronnenonderzoek

Onderhavig onderzoek richt zich met name op soortenbescherming en in beperktere mate op het gebiedsbeschermingsdeel van de Wnb (Natura 2000). In het uitgevoerde bronnenonderzoek is gekeken naar de mogelijke aanwezigheid van beschermde soorten in het plangebied. Onder andere is hierbij gebruik gemaakt van de zoogdierenatlas (Broekhuizen et al., 2016), de "Werkatlas amfibieën en reptielen in Noord-Brabant" en enkele digitale verspreidingsatlassen. De bevindingen van dit literatuuronderzoek zijn weergegeven in de navolgende twee paragrafen.

2.1 Gebieden

In onderstaande figuur 3 is het plangebied met haar ecologisch waardevolle gebieden in highlights weergegeven. De groene en oranje highlights betreffen het Natuurnetwerk Nederland (verder: NNN) in de provincie Noord-Brabant ook wel Natuurnetwerk Brabant (verder: NNB) genoemd. Het Natura 2000-gebied is met de rode arcering aangeduid. De Natura 2000-gebieden liggen grotendeels binnen het NNN. De Natura 2000-gebieden die geen onderdeel zijn van het NNN betreffen vooral agrarische gebieden en hebben een beperkter beschermingsregime. Van de gebieden die wel binnen NNN zijn gelegen worden, naast de specifieke soorten en habitattypen (Vogelrichtlijn en Habitatrichtlijn), ook de wezenlijke kenmerken en waarden beschermd.

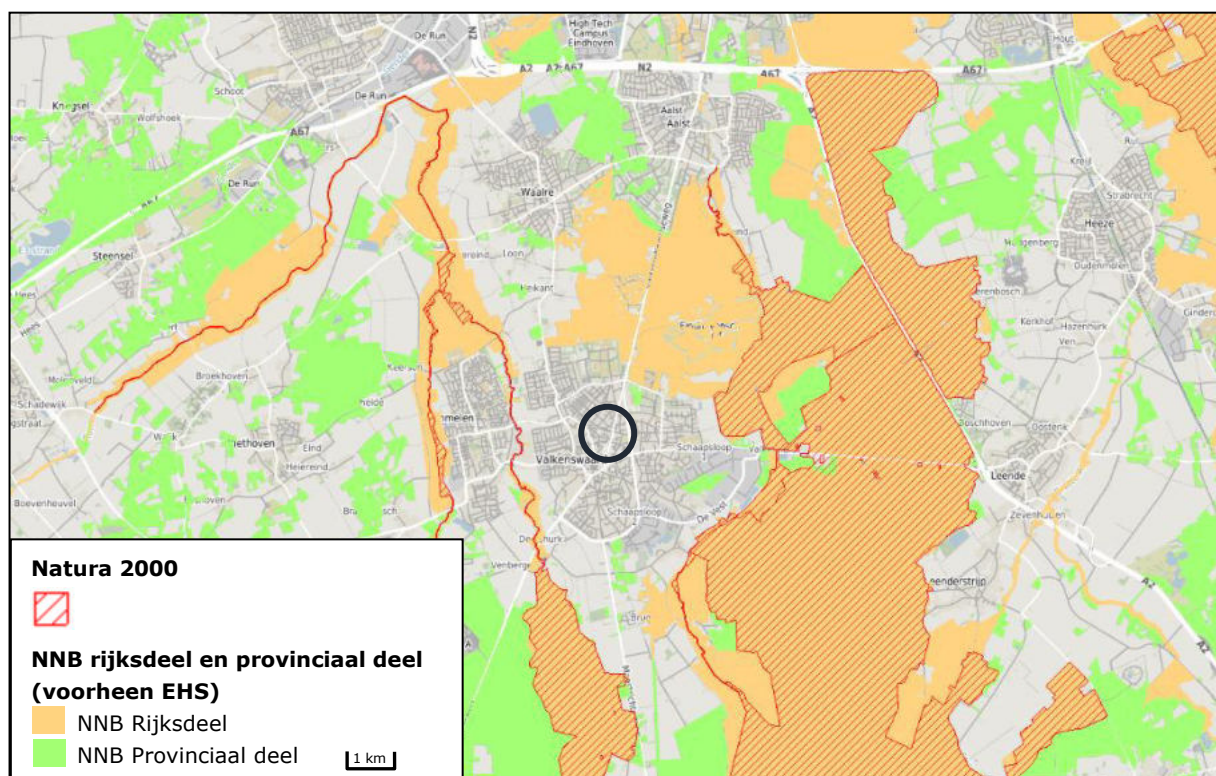

Figuur 3: plangebied en omgeving (zwart omcirkeld) met relevante natuurgebieden
(bron: <https://kaartbank.brabant.nl/viewer/app/natuurbeheerplan>)

Uit figuur 3 kan worden afgeleid dat het plangebied niet in Natura 2000-gebied en NNB is gelegen. Het dichtstbijzijnde Natura 2000-gebied is op een afstand van circa 1,3 kilometer ten westen van het plangebied gelegen en betreft het stroomdal van de Dommel. Het natuurgebied maakt onderdeel uit van "Leenderbos, Grote Heide en De Plateaux".

De natuurgebieden Leenderbos, Grootte Heide en De Plateaux liggen in het gebied tussen Eindhoven en de Belgische grens. De gebieden omvatten een deel van de hogere dekzandruggen en beekdalen en zijn uitgestrekte heidevelden en stuifzanden bewaard gebleven, net als enkele vennen en bossen. Tegen de Belgische grens liggen vloeivelden. Dit zijn hoilanden die door een stelsel van geulen en kanaaltjes wordt bevoeid door kalkrijk Maaswater. Hierdoor ontstaan unieke natuurwaarden in het gebied.

De doelsoorten in het Natura 2000-gebied "Leenderbos, Grootte Heide en De Plateaux" betreffen onder andere de beekprik, bittervoorn, kamsalamander, gevlekte witsnuitlibel en drijvende waterweegbree. Daarnaast zijn de habitattypen die in het gebied voorkomen zoals stuifzandheiden met struikhei onderdeel van de instandhoudingsdoelstellingen.

In de navolgende figuur 4, overgenomen uit de kaart van het Natuurbeheerplan van de provincie Noord-Brabant is wederom het aandachtsgebied omcirkeld. Ook uit deze figuur blijkt dat het plangebied niet in een beschermd gebied ligt. Het dichtstbijzijnde natuurgebied behorende tot het NNB is op een afstand van circa 545 meter ten noordoosten van het plangebied gelegen en betreft het "Kleine Meer".



Figuur 4: kaart NNB. Het plangebied en omgeving is rood omcirkeld
(bron: <https://kaartbank.brabant.nl/viewer/app/natuurbeheerplan>)

Effecten beschermde gebieden

Het plangebied ligt buiten de begrenzing van het NNB. De provincie Noord-Brabant hanteert een externe werking als het gaat om NNB, indien een bestemmingsplan leidt tot aantasting van de ecologische waarden en kenmerken anders dan door de verspreiding van stoffen in lucht of water.

Het meest nabijgelegen Natura 2000-gebied is met circa 1,3 kilometer op relatief kleine afstand gelegen (bij Natura 2000-gebieden moet verspreiding van stoffen in lucht of water wel worden beschouwd). Gezien deze afstand en de aard van de ingreep (transformatie van een bestaand kerkgebouw tot 18 woningen binnen de bebouwde kom) valt een significant negatief effect echter niet te verwachten.

2.2 Soorten

Aan de hand van literatuuronderzoek is informatie verzameld over het voorkomen van soorten in de directe omgeving van het plangebied. Hierbij is onder andere gebruik gemaakt van voornoemde zoogdierenatlas en de "Werkatlas amfibieën en reptielen van Noord-Brabant".

In de werkatlas wordt het voorkomen van soorten per kilometerhok aangeduid. In de zoogdierenatlas wordt dit aangegeven per atlasblok, met afmetingen van 5 bij 5 kilometer. Het plangebied is gelegen in kilometerhok X:160 / Y:373.

Aangezien het plangebied slechts een klein gedeelte van het kilometerhok c.q. het atlasblok beslaat is het niet zeker dat de geregistreerde soorten ook daadwerkelijk voorkomen binnen het plangebied.

Uit gegevens van de zoogdieren verspreidingsatlas blijkt dat de volgende inheemse en uitheemse zoogdieren of sporen van deze soorten (o.a. in braakballen) in de periode van 1989 tot 2020 zijn waargenomen in de directe omgeving van het plangebied: bosmuis, woelrat, ree, bever, huisspitsmuis, damhert, laatvlieger, egel, haas, Wallabies, steenmarter, boommarter, dwergmuis, aardmuis, veldmuis, ondergrondse woelmuis, hermelijn, wezel, bunzing, Amerikaanse nerts, beverrat, rosse woelmuis, watervleermuis, ingekorven vleermuis, franjestaart, waterspitsmuis, rosse vleermuis, muskusrat, konijn, ruige dwergvleermuis, gewone dwergvleermuis, gewone grootoorvleermuis, grijze grootoorvleermuis, wasbeer, bruine rat, zwarte rat, eekhoorn, dwergspitsmuis, wild zwijn, mol en vos.

Uit gegevens van de Werkatlas amfibieën en reptielen blijkt dat in het betreffende kilometerhok de volgende soorten zijn waargenomen in de periode van 1995 tot en met 2004: alpenwatersalamander, kamsalamander, kleine watersalamander, gewone pad, rugstreeppad, heikikker, bruine kikker, bastaardkikker, poelkikker en de levendbarende hagedis.

In de periode 2000-2020 blijkt uit de gegevens van de NDFF en Ravon dat de volgende inheemse soorten zijn waargenomen in de directe omgeving van het plangebied: gewone pad, rugstreeppad, boomkikker, alpenwatersalamander, kleine watersalamander, bastaardkikker, poelkikker, heikikker, bruine kikker, hazelworm, gladde slang en levendbarende hagedis.

3 Veldbezoek

Het plangebied is op 27 februari 2020 in de ochtend bezocht. Er was sprake van bewolkt regenachtig weer, met een windkracht 2 Bft en een temperatuur van 4 graden Celsius. Tijdens het terreinbezoek is zoveel mogelijk informatie verzameld met betrekking tot de aanwezigheid of afwezigheid van beschermde soorten. De te verzamelen informatie bestaat onder andere uit zicht- en geluidwaarnemingen, sporenonderzoek naar de aanwezigheid van vraat-, loop- en veegsporen, nesten, holen, uitwerpselen, prooiresten en haren. Op basis van terreinkenmerken is voorts beoordeeld of het plangebied geschikt is voor de in de regio voorkomende beschermde soorten.

Het kan voorkomen dat soorten niet worden waargenomen tijdens het veldbezoek aangezien een quickscan een momentopname betreft. Hierdoor kan slechts in beperkte mate uitsluitel worden gegeven over de aan- of afwezigheid van soorten. Aan de hand van expert-judgement en bekende ecologische principes zal derhalve een inschatting worden gemaakt over het wel of niet voor kunnen komen van beschermde plant- en diersoorten.

Verder is de quickscan geen veldinventarisatie. Veldinventarisaties omvatten meerdere opnamerondes die seizoensgebonden zijn en volgens standaardmethoden worden uitgevoerd.

In de huidige situatie bestaat het plangebied uit kerkgebouw met een aanbouw. Het gedeelte van het plangebied aan de Eindhovenseweg is geheel betegeld. Tussen de kerk en de parkeerplaatsen aan de Carolusdreef staat een rij met hoog opgaande bomen. Aan de achterzijde van het kerkgebouw ligt een halfverharding die in gebruik is als parkeerplaats voor de kinderopvang. De tuin is in gebruik als kinderspeelplaats van de kinderopvang die is gevestigd in de pastorie. In een omheind deel van de tuin worden kippen gehouden. Aan de westelijke erfgrens staan enkele bomen en struiken. De in bijlage 2 opgenomen foto's geven een duidelijk beeld van de huidige situatie van het plangebied.

4 Resultaten

Onderstaand volgen de resultaten en eerste conclusies van het uitgevoerde veldbezoek in relatie tot het planvoornemen.

4.1 Flora

Tijdens het veldbezoek zijn binnen het plangebied geen beschermde plantensoorten aangetroffen. Vanwege de enerzijds vele bestrating en anderzijds voedselrijke omstandigheden waaruit het plangebied bestaat zijn ook geen beschermde soorten te verwachten. Beschermde soorten komen namelijk vooral voor op voedselarme, kalkhoudende grond.

Conclusie: er zijn geen negatieve effecten te verwachten met betrekking tot deze soortgroep.

4.2 Vogels

Uit de bevindingen van het veldbezoek blijkt dat het plangebied slechts voor een aantal soorten vogels geschikt is als onderdeel van het leefgebied. Binnen het plangebied is bebouwing aanwezig zodat het verloren gaan van verblijfplaatsen van gebouwbewonende vogels niet op voorhand valt uit te sluiten. Het uit baksteen opgetrokken kerkgebouw is voorzien van pannendaken. De hellingshoek van deze pannendaken bedraagt tenminste 45 graden. Op diverse plaatsen liggen de dakpannen scheef of bevinden zich openingen bij dakpannen naast de steunberen. Hierdoor is er voor gierzwaluwen (*Apus apus*) en huismussen (*Passer domesticus*) voldoende ruimte aanwezig om in en uit te kunnen vliegen en een jaarrond beschermd vaste verblijfplaats onder de daken te maken. Daarnaast bezit de onderste rij pannen op één plaats voldoende afstand tot de goot, waardoor een geschikte ruimte ontstaat voor huismussen om een jaarrond beschermd nest te bouwen. In de onderstaande figuur 5 zijn de geschikte openingen weergegeven.



Figuur 5: pannendaken van het kerkgebouw met geschikte openingen voor huismussen en/of gierzwaluwen (rood gemarkeerd)
(bron: luchtfoto Google Earth)

Zowel in de voornoemde uit baksteen opgetrokken bebouwing als de overige bebouwing in het plangebied zijn geen andere geschikte gaten en andere openingen aanwezig om als vaste verblijfplaats voor de gierzwaluw of de huismus te kunnen dienen. Tevens zijn er geen geschikte ruimtes aanwezig voor en zijn er geen sporen aangetroffen van andere vogels met een jaarrond beschermde vaste verblijfplaats.

De aanwezige bomen en struiken kunnen dienen als broedgelegenheid. Daarnaast is het gebied geschikt als foerageergebied, echter zullen niet alle vogelsoorten van het gebied gebruik maken. Met name voor vogels die in "stedelijk gebied" en "struwelen" voorkomen zijn binnen en rond het plangebied gunstige biotopen aanwezig. Voor weide-, bos- en watervogels zijn geen geschikte biotopen aanwezig.

Tijdens het veldbezoek zijn een holenduif (*Columba oenas*), vijf houtduiven (*Columba palumbus*), een kauw (*Corvus monedula*) en twee merels (*Turdus merula*) aangetroffen binnen het plangebied. In de directe omgeving van het planbied zijn twee koolmezen (*Parus major*) en een pimpelmees (*Cyanistes caeruleus*) waargenomen. Zowel binnen het plangebied als in de directe omgeving daarvan zijn geen nesten aangetroffen.

De tuin binnen het plangebied is in gebruik als foerageergebied voor diverse vogelsoorten. Dit zal echter geen essentieel foerageergebied zijn omdat in de directe omgeving ook geschikt foerageergebied aanwezig is in de vorm van tuinen van omliggende woningen.

Conclusie: het pannendak van het te verbouwen kerkgebouw bevat diverse openingen die geschikt zijn als jaarrond beschermde vaste verblijfplaats voor gierzwaluwen en huismussen. Om deze reden dient aanvullend onderzoek te worden gedaan naar deze twee vogelsoorten.

Een aantal andere vogelsoorten zullen het plangebied met name benutten als foerageergebied. Dit vormt echter geen belemmering voor het planvoornemen. Het plangebied zal geen essentieel foerageergebied zijn voor deze soorten en het gebied kan bovendien als foerageergebied (tuin) in gebruik blijven. Wel wordt bij de voorgenomen sloop- en bouwwerkzaamheden verwezen naar de in hoofdstuk 5 omschreven werkwijze.

4.3 Grondgebonden zoogdieren

Tijdens het veldbezoek zijn geen exemplaren of voortplantings- en/of verblijfplaatsen van soorten aangetroffen die zijn beschermd volgens de Habitatrichtlijn of van soorten die niet zijn vrijgesteld door de provincie. Voor minder algemene soorten (nationaal beschermde soorten die niet zijn vrijgesteld in de Wnb), zoals de das (*Meles meles*), is het plangebied ongeschikt. Er zijn ook geen sporen aangetroffen van de das zoals een burcht, pootafdrukken, vraatsporen of uitwerpselen. Het plangebied kan wel als foerageergebied dienen, echter zal dit geen essentieel foerageergebied zijn.

In de omgeving van het plangebied komt de steenmarter (*Martes foina*) voor. De soort komt vooral voor in parklandschap en heeft een voorkeur voor steenachtige biotopen en schuilplaatsen, zoals steengroeven en gebouwen. Het plangebied is geschikt als leefgebied voor de steenmarter. De aanwezige bebouwing is geschikt als vaste verblijfplaats voor de steenmarter, vanwege de toegangsmogelijkheden tot de spouw door kapotte spouwroosters en een opening in een dakrand op één van de zolders aan de achterzijde van het kerkgebouw.

Echter er zijn geen sporen aangetroffen zoals holen, vraatsporen, uitwerpselen (in de vorm van latrines, hopen uitwerpselen). Hieruit wordt geconcludeerd dat de steenmarter geen gebruik maakt van de aanwezige bebouwing. In de omgeving van het plangebied komt volgens de gegevens van de NDFF de boommarter (*Martes martes*) voor. De boommarter leeft bij voorkeur in bossen. Boommarters verblijven voornamelijk in boomholten, konijnen-, vossen- of dassenholen, tussen boomwortels of onder takkenbossen. Aangezien het plangebied uit een kerkgebouw met parkeerplaatsen en een tuin bestaat die in gebruik is als speelplaats voor een kinderdagverblijf, voldoet het plangebied onvoldoende aan de genoemde eisen voor het leefgebied van de boommarter. Daarnaast zijn er geen sporen in de vorm van vraatsporen, pootafdrukken en uitwerpselen aangetroffen.

Het plangebied is zeer beperkt geschikt voor kleine marterachtigen zoals de wezel (*Mustela nivalis*), hermelijn (*Mustela erminea*) en bunzing (*Mustela putorius*). Hiervan zijn echter ook geen sporen aangetroffen zoals holen, vraatsporen of uitwerpselen. De hermelijn en bunzing houden vooral van gebieden met oppervlaktewater. Binnen en in de directe omgeving van het plangebied is geen oppervlaktewater aanwezig. De wezel heeft de voorkeur voor open, droge natuur- en cultuurlandschap met in de omgeving voldoende dekking. Vanwege het stedelijke karakter en de afwezigheid van voldoende dekking, is het plangebied ongeschikt als leefgebied voor kleine marterachtigen. Bovendien wordt de tuin dagelijks gebruikt als speeltuin voor kinderen uit het kinderdagverblijf.

Voor de eekhoorn (*Sciurus vulgaris*) is het plangebied en de directe omgeving vanwege de stedelijke omgeving beperkt geschikt. Tijdens het veldbezoek is geen eekhoorn waargenomen en zijn er geen sporen of vaste verblijfplaatsen aangetroffen. Daarnaast zijn er in de directe omgeving van het plangebied vergelijkbare of geschiktere terreinen voor de eekhoorn aanwezig zoals de tuinen van de burens of de begraafplaats.

In de omgeving van het plangebied zijn voldoende alternatieven aanwezig in de vorm van tuinen van omliggende woningen om als foerageergebied te dienen voor algemeen voorkomende soorten. Ook zal het plangebied beschikbaar blijven als foerageergebied voor grondgebonden zoogdieren.

Conclusie: er zijn geen negatieve effecten te verwachten met betrekking tot deze soortgroep.

4.4 Vleermuizen

Er is bebouwing aanwezig binnen het plangebied zodat de aanwezigheid van verblijfplaatsen voor gebouwbewonende vleermuizen niet valt uit te sluiten. Het uit baksteen opgetrokken kerkgebouw beschikt niet over voor vleermuizen geschikte open stootvoegen of andere openingen die toegang kunnen bieden tot de achterliggende spouw, waardoor er geen geschikte verblijfplaatsen in de gevels aanwezig zijn. De kelder met de stookruimte is goed afgesloten en vanwege de hoge temperaturen ongeschikt als verblijfsplaats voor vleermuizen.

Omdat diverse dakpannen van het kerkgebouw scheef liggen of zijn opgelicht bevinden zich op deze plaatsen geschikte openingen die toegang bieden tot ruimtes onder de dakpannen die als vaste verblijfplaats kunnen dienen voor vleermuizen. Dit gedeelte van het gebouw is om voornoemde redenen geschikt bevonden als verblijfsplaats voor gebouwbewonende vleermuizen. In de onderstaande figuur 5 op de volgende pagina is aangegeven waar zich voor vleermuizen geschikte locaties in de bebouwing bevinden.

Met uitzondering van een opening in een zolder aan de achterzijde van het kerkgebouw zijn er in het overige gedeelte van de bebouwing geen geschikte verblijfplaatsen aangetroffen. In de bomen, aanwezig binnen en op de grens van het plangebied, zijn geen geschikte holtes of scheuren aanwezig die dienst kunnen doen als vaste verblijfplaats voor vleermuizen. Ook zijn er geen sporen zoals ontlasting of vraatsporen in de vorm van vlindervleugels gevonden.

Mogelijk zal het plangebied gebruikt worden als foerageergebied door vleermuizen. Het is echter geen essentieel foerageergebied voor vleermuizen omdat in de directe omgeving voldoende alternatieve foerageergebieden aanwezig zijn zoals de tuinen van omliggende woningen.

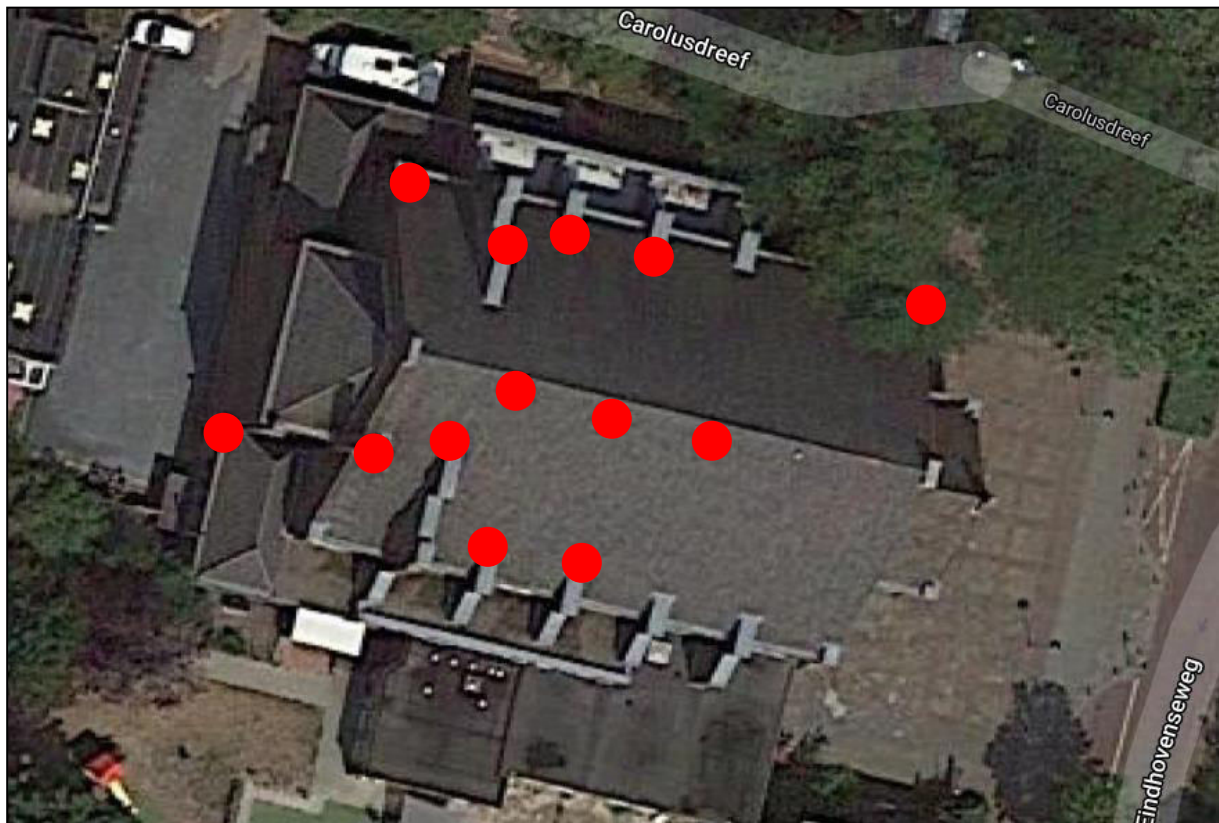

Figuur 6: pannendaken van het kerkgebouw met geschikte openingen voor vleermuizen (rood gemarkeerd)
(bron: luchtfoto Google Earth)

Vleermuizen maken gebruik van vliegroutes om zich te verplaatsen van verblijfplaatsen naar foerageergebieden. Hiervoor worden lange, aaneengesloten bomenrijen en andere lijnvormige landschapsstructuren zoals heggen en houtwallen gebruikt. De bomen in de tuin van het kinderdagverblijf achter het kerkgebouw staan verspreid op het terrein. De bomen langs de Carolusdreef vormen geen aaneengesloten bomenrij en vormen hierdoor geen essentiële vliegroute.

Conclusie: het kerkgebouw dat zal worden getransformeerd tot 18 woningen is geschikt als vaste verblijfplaats voor vleermuizen. Er dient aanvullend onderzoek te worden gedaan naar deze soortgroep. Mogelijk wordt er door vleermuizen gefoerageerd binnen en in de directe omgeving van het onderzoeksgebied. Foerageergebied is alleen beschermd wanneer dit gebied noodzakelijk is om de functionaliteit van een vaste verblijfplaats te behouden. Indien de sloop- en bouwwerkzaamheden overdag uitgevoerd worden, is een verstoringseffect op foeragerende vleermuizen uit te sluiten. Een negatief effect op vaste vliegroutes is eveneens niet te verwachten.

4.5 Amfibieën, reptielen en vissen

Tijdens het veldbezoek zijn geen beschermde amfibieën en reptielen aangetroffen en zijn er geen sporen van deze soortgroepen aangetroffen binnen het plangebied. Binnen en in de directe omgeving van het plangebied is geen oppervlaktewater aanwezig. De aanwezigheid van (beschermde) vissen kan derhalve worden uitgesloten. Eveneens is het plangebied ongeschikt voor beschermde amfibieën vanwege het ontbreken van geschikt voortplantingswater.

Volgens de gegevens van de NDFF komen in de omgeving van het plangebied de rugstreeppad (*Epidalea calamita*), boomkikker (*Hyla arborea*), alpenwatersalamander (*Ichthyosaura alpestris*), heikikker (*Rana arvalis*) en kamsalamander (*Triturus cristatus*) voor. Het plangebied is ongeschikt als leefgebied voor eerdergenoemde soorten vanwege de afwezigheid van voldoende schuilmogelijkheden. Het plangebied is, afgezien van de tuin die als kinderspeelplaats wordt gebruikt, voor een groot gedeelte bebouwd en bestraat. Daarnaast ontbreekt er in de directe omgeving geschikt leefgebied zoals duinen, ruderaal terreinen, heidegebied, braamstruwelen en bos en geschikt voortplantingswater.

Door het ontbreken van enigszins vochtige, met dichte vegetatie bedekte gebieden van vooral bos- en heideterreinen is het plangebied ongeschikt voor de hazelworm (*Anguis fragilis*). Daarnaast is het plangebied voor de levendbarende hagedis (*Zootoca vivipara*), die in de omgeving van het plangebied voorkomt, ongeschikt door de afwezigheid van vochtige heide en/of ruigten.

Conclusie: er komen noch vissen noch beschermde soorten reptielen en amfibieën voor in het plangebied. De eventuele aanwezigheid van algemeen voorkomende soorten reptielen en amfibieën zoals bijvoorbeeld de gewone pad en bruine kikker vormt geen belemmering voor het planvoornemen.

4.6 Ongewervelden/ overige soorten

Beschermde soorten ongewervelden en overige soorten zijn niet waargenomen en ook niet te verwachten binnen het plangebied. Beschermde soorten stellen specifieke eisen aan een biotoop en gezien de afwezigheid van oppervlaktewater en de aanwezige beplanting is het plangebied voor veel soorten niet geschikt.

Conclusie: er zijn geen negatieve effecten te verwachten met betrekking tot deze soortgroepen.

5 Conclusies

Doel van het onderhavige onderzoek is te bepalen of de wijzigingen binnen het plangebied mogelijk leiden tot overtreding van de natuurwetgeving.

5.1 Beschermd gebied

Het plangebied ligt buiten de begrenzing van het NNB. De provincie Noord-Brabant hanteert een externe werking als het gaat om NNB, indien een bestemmingsplan leidt tot aantasting van de ecologische waarden en kenmerken anders dan door de verspreiding van stoffen in lucht of water. Het meest nabijgelegen Natura 2000-gebied is met circa 1,3 kilometer op relatief grote afstand gelegen (bij Natura 2000-gebieden moet verspreiding van stoffen in lucht of water wel worden beschouwd). Gezien deze afstand en de aard van de ingreep (transformatie van een bestaand kerkgebouw tot 18 woningen binnen de bebouwde kom) valt een significant negatief effect niet te verwachten.

5.2 Soorten

Er wordt in het kader van de Wnb nagegaan of vaste rust- en verblijfplaatsen door de beoogde ingreep opzettelijk worden aangetast (verwijderd, ongeschikt gemaakt) of dat dieren opzettelijk worden verontrust, verjaagd of gedood. Verder is er gekeken of er invloeden zijn die leiden tot een verminderde geschiktheid als foerageergebied waarbij het een zodanig belang betreft dat bij het wegvallen van deze functie ook vaste rust- en verblijfplaatsen niet langer kunnen functioneren.

Flora

Er zijn binnen het plangebied geen beschermde wilde soorten aangetroffen. Deze soorten zijn ook niet te verwachten. Om deze redenen zullen er door de voorgenomen plannen geen nadelige effecten optreden ten aanzien van deze soortgroep en zijn er, naast de zorgplicht, vanuit de Wnb geen verdere verplichtingen.

Vogels

Het te verbouwen kerkgebouw bevat pannendaken met openingen die geschikt zijn als jaarrond beschermde vaste verblijfplaats voor huismussen en gierzwaluwen. Om deze reden dient aanvullend onderzoek te worden gedaan naar deze vogelsoorten. Voor de huismus houdt dit in dat er twee veldbezoeken moeten worden uitgevoerd in de periode van 1 april tot en met 15 mei of vier bezoeken in de periode van 10 maart tot en met 20 juni om aan te tonen dan wel uit te sluiten of en waar de huismussen vaste verblijfplaatsen hebben binnen het plangebied. Locaties van nesten en essentiële onderdelen van het leefgebied dienen hierbij te worden geïventariseerd. Dit onderzoek dient overdag op een geschikt moment te worden uitgevoerd in de periode van twee uur na zonsopkomst tot twee uur voor zonsondergang (BIJ12, 2017b).

Om uit te sluiten dan wel aan te tonen dat de gierzwaluw een jaarrond beschermde verblijfplaats heeft in de bebouwing binnen het plangebied dienen 3 veldbezoeken uitgevoerd worden in de periode van 1 juni tot en met 15 juli tussen 2 uur voor zonsondergang tot zonsondergang.

Hiervan dient minimaal één inventarisatie tussen 20 juni en 7 juli uitgevoerd te worden (BIJ12, 2017a).

Algemeen voorkomende soorten zonder jaarrond beschermd nest kunnen blijven broeden in de directe omgeving van het plangebied. Indien broedende vogels in de directe omgeving van het plangebied aanwezig zijn, kunnen versturende werkzaamheden zoals bouwwerkzaamheden of een verwijdering van beplanting mogelijk echter niet plaatsvinden zonder hinder te veroorzaken. Wanneer er geen broedende vogels aanwezig zijn kunnen de werkzaamheden wel plaatsvinden. Indien er op deze manier wordt gehandeld, treden er geen nadelige effecten op ten aanzien van vogels. Wanneer de werkzaamheden in het geheel plaatsvinden in de minst kwetsbare periode (tussen begin oktober en half februari) worden eveneens geen nadelige effecten verwacht. Dit laatste verdient derhalve aanbeveling. Indien de werkzaamheden worden uitgevoerd op bovenstaande wijze, zullen er geen nadelige effecten optreden ten aanzien van vogels.

Grondgebonden zoogdieren

Binnen het plangebied zijn geen vaste verblijf- of voortplantingsplaatsen vastgesteld van soorten die zijn beschermd bij de Habitatrichtlijn of van soorten die niet zijn vrijgesteld door de provincie. Algemeen voorkomende soorten zijn door de provincie vrijgesteld van de verbodsbepalingen als het een ruimtelijke ingreep of inrichting betreft. Wel geldt de zorgplicht voor dergelijke soorten. Zolang de zorgplicht wordt nageleefd zijn er derhalve geen negatieve effecten te verwachten met betrekking tot grondgebonden zoogdieren.

Vleermuizen

De bebouwing in het plangebied is geschikt als vaste verblijf- of voortplantingsplaats voor gebouwbewonende vleermuizen. Hier dient aanvullend onderzoek voor uitgevoerd te worden in de vorm van minimaal vijf veldbezoeken, waarvan drie in de periode 15 mei-15 juli en twee in de periode 15 augustus-1 oktober. Deze onderzoeken worden uitgevoerd conform het Vleermuisprotocol 2017 van Netwerk Groene Bureaus en de Zoogdierverseniging.

Mogelijk wordt er gefoerageerd binnen en nabij het plangebied. Foerageergebied is alleen beschermd wanneer dit gebied noodzakelijk is om de functionaliteit van een vaste verblijfplaats te behouden. In de directe omgeving van het plangebied is echter voldoende alternatief foerageergebied aanwezig in de vorm van tuinen van woningen. Ook is het verstorend effect op foeragerende vleermuizen uit te sluiten indien de sloop- en bouwwerkzaamheden overdag uitgevoerd worden. Een negatief effect op vaste vliegroutes is eveneens niet te verwachten.

Amfibieën, reptielen en vissen

Binnen het plangebied zijn geen vaste verblijf- of voortplantingsplaatsen vastgesteld van soorten die zijn beschermd bij de Habitatrichtlijn of van soorten die niet zijn vrijgesteld door de provincie. Algemeen voorkomende soorten zijn door de provincie vrijgesteld van de verbodsbepalingen als het een ruimtelijke ingreep of inrichting betreft. Wel geldt de zorgplicht voor dergelijke soorten. Zolang de zorgplicht wordt nageleefd zijn er derhalve geen negatieve effecten te verwachten met betrekking tot amfibieën, reptielen en vissen.

Ongewervelden/ overige soorten

Vaste verblijfplaatsen of exemplaren van Habitatrichtlijnsoorten of van nationaal beschermde soorten zijn niet aangetroffen. Er zijn derhalve geen negatieve effecten te verwachten met betrekking tot deze soortgroepen.

5.3 Zorgplicht

Voor alle soorten geldt een zorgplicht. Deze zorgplicht houdt in dat de initiatiefnemer passende maatregelen neemt om schade aan deze soorten te voorkomen of zoveel mogelijk te beperken. Hierbij gaat het bijvoorbeeld om het niet verontrusten of verstoren in de kwetsbare perioden zoals de winterslaap, de voortplantingstijd en de periode van afhankelijkheid van de jongen.

De kwetsbare perioden zijn niet voor alle verschillende soortgroepen gelijk. Als "veilige" periode voor alle groepen geldt in het algemeen de periode van half oktober tot eind november, de periode waarin de voortplantingstijd achter de rug is en dieren als de egel en amfibieën nog niet in winterslaap zijn. Bovendien zijn de houtduiven uit het laatste legsel dan ook uitgevlogen.

Indien vooraf bekend is dat werkzaamheden moeten worden uitgevoerd binnen de kwetsbare perioden van de betreffende soorten, is het zaak ervoor te zorgen dat het gebied tegen die tijd ongeschikt is als leefgebied voor die soorten. Zo kunnen bijvoorbeeld struiken gedurende het groeiseizoen kort gesnoeid worden, zodat er geen vogels gaan broeden.

Bij het inrichten van het bouwterrein dient te worden gezorgd dat het gebied niet aantrekkelijk wordt voor de vestiging van de rugstreeppad. Het ontstaan van poeltjes of plassen op het bouwterrein in het zomerhalfjaar (vanaf april) dient derhalve te worden voorkomen, zodat er geen geschikt voortplantingswater voor de rugstreeppad aanwezig is.

Indien tijdens de uitvoering van de werkzaamheden beschermde soorten worden waargenomen dienen maatregelen te worden genomen om schade aan deze individuen zo veel mogelijk te beperken (bijvoorbeeld wegvangen en verplaatsen).

5.4 Eindconclusie

In onderstaande punten wordt de eindconclusie weergegeven:

- de omschreven werkwijzen met betrekking tot zowel de zorgplicht als ten aanzien van vogels dienen in acht te worden genomen zodat een overtreding van de natuurwetgeving wordt voorkomen;
- nader onderzoek naar huismussen, gierzwaluwen en gebouwbewonende vleermuizen is noodzakelijk;
- om een verstorend effect op foeragerende vleermuizen uit te sluiten, dienen de voorgenomen sloop- en bouwwerkzaamheden overdag te worden uitgevoerd;
- voor algemeen voorkomende soorten geldt een algemene vrijstelling als het ruimtelijke ingrepen betreft.

5.5 Advies

Checklist natuurvriendelijke maatregelen

Bij het ontwerp van het kerkgebouw die zal worden getransformeerd naar 18 woningen, wordt geadviseerd gebruik te maken van de checklist natuurvriendelijke maatregelen aan gebouwen van de Vogelbescherming. Diverse natuurbeschermingsinstanties en bedrijven geven hier meer informatie over.

Erfbeplanting

Indien er een erfbeplanting is gepland of wordt vernieuwd, adviseren wij deze met inheemse en streekeigen soorten bomen en struiken te realiseren. Informeer hiervoor bij uw provincie of gemeente.

6 Literatuurlijst

BIJ12 (2017a) *Kennisdocument Gierzwaluw, Apus apus*

BIJ12 (2017b) *Kennisdocument Huismus, Passer domesticus*

Broekhuizen, S., Spoelstra, K., Thissen, J.B.M., Canters, K.J., Buys, J.C. (2016) *Atlas van de Nederlandse zoogdieren - deel 12 serie Nederlandse fauna*. Knnv Uitgeverij

Delft, J.J.C.W. van, Schuitema, W. (2005) *Werkatlas amfibieën en reptielen in Noord-Brabant*. Stichting Ravon

NDFD (2020) Geraadpleegd op 2 maart 2020 via www.verspreidingsatlas.nl

Ravon (2020) Geraadpleegd op 2 maart 2020 via www.ravon.nl

Vleermuisvakberaad Netwerk Groene Bureaus, Zoogdiervereniging (2017) *Vleermuisprotocol 2017, maart 2017*

Zoogdiervereniging (2020) Geraadpleegd op 2 maart 2020 via www.zoogdiervereniging.nl

BIJLAGE 1:

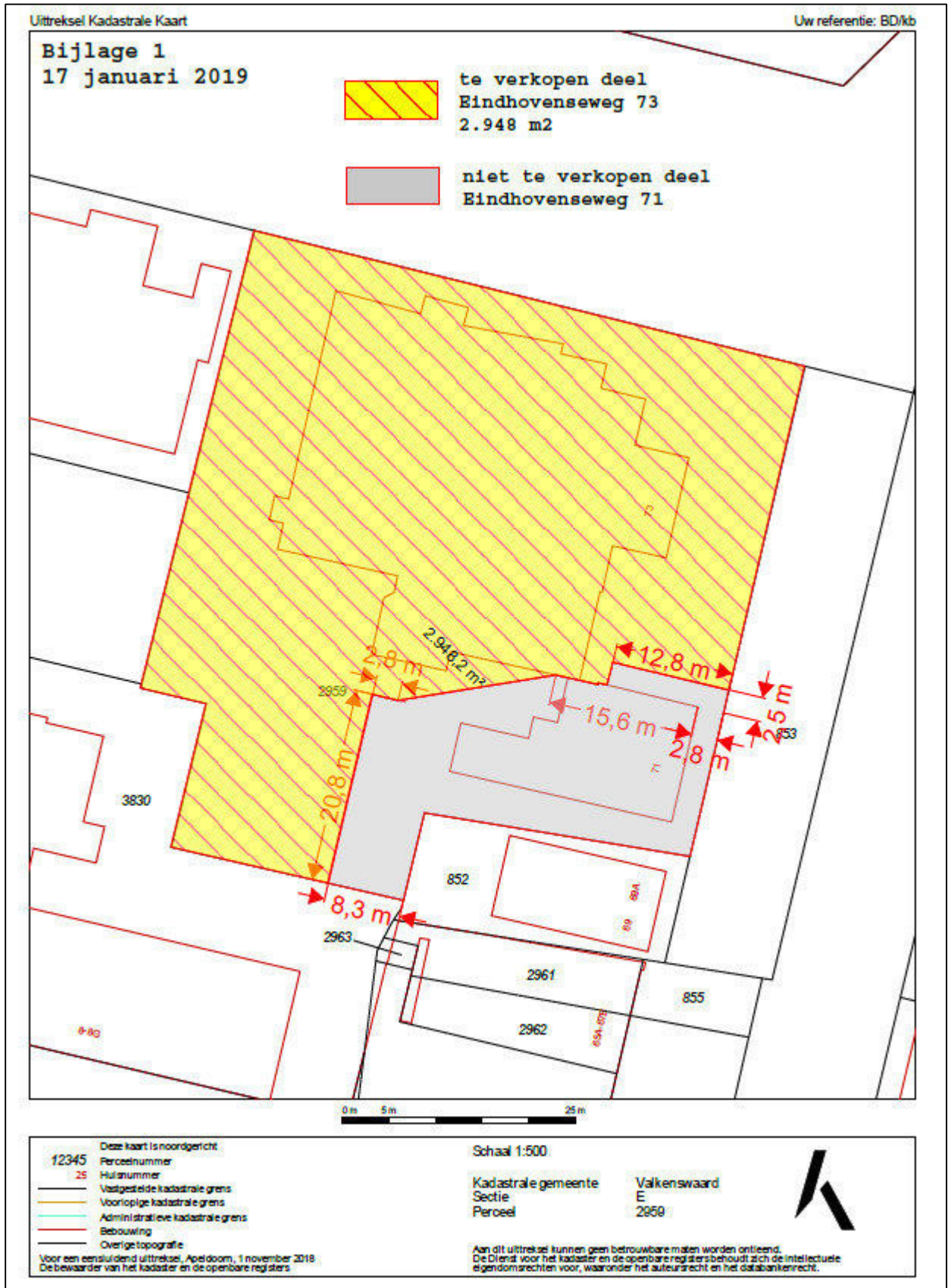

Geplande situatie

BIJLAGE 2:

Foto 1



Foto 2



Foto 3



Foto 4



Foto 5



Foto 6



Foto 7



Foto 8



Foto 9

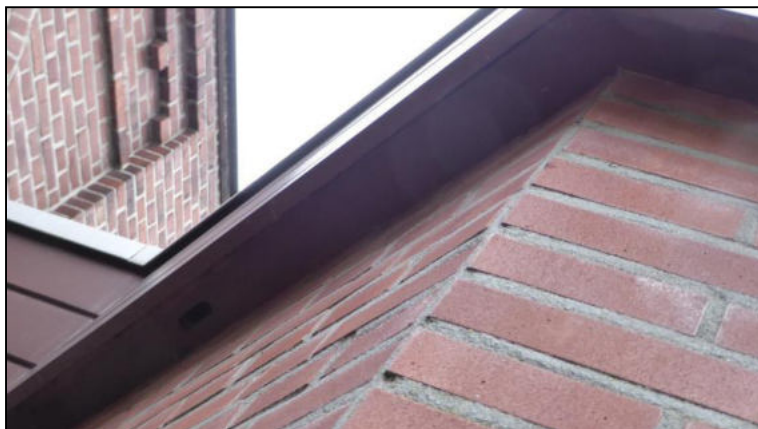

Foto 10



Foto 11



Foto 12



Foto 13



Foto 14



Foto 15



Foto 16



Foto 17



Foto 18



Foto 19



Foto 20

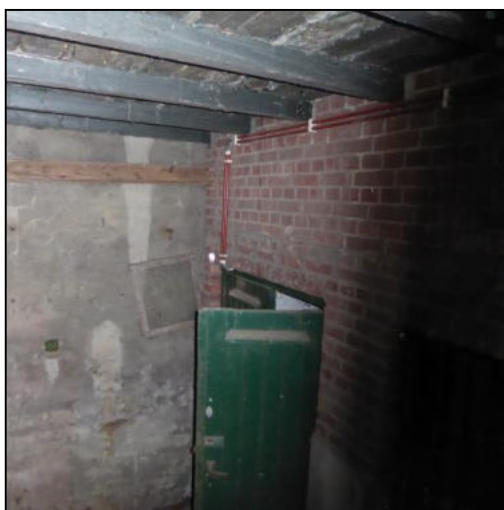

Foto 21



Foto 22



Foto 23

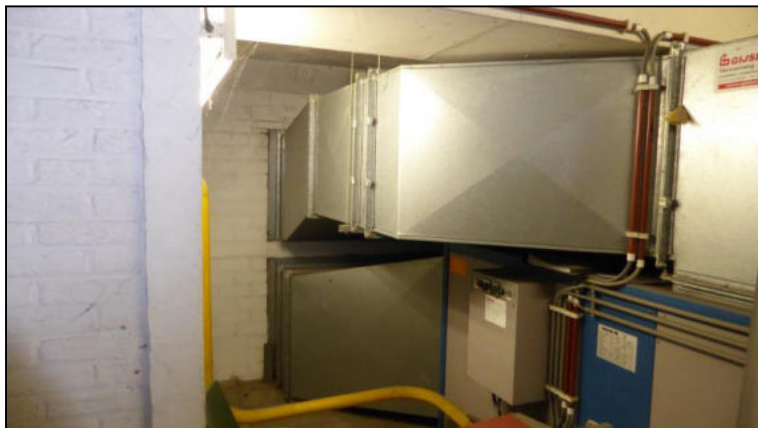

Foto 24



Foto 25



Foto 26



Foto 27



Foto 28

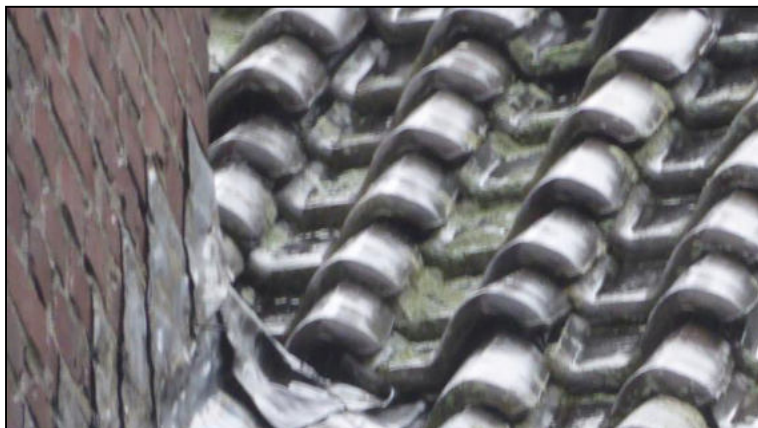

Foto 29



Foto 30



Foto 31



Foto 32



Foto 33



Foto 34



Foto 35



Foto 36



Foto 37



Foto 38



Foto 39



Foto 40



Foto 41



Foto 42



Foto 43



Foto 44

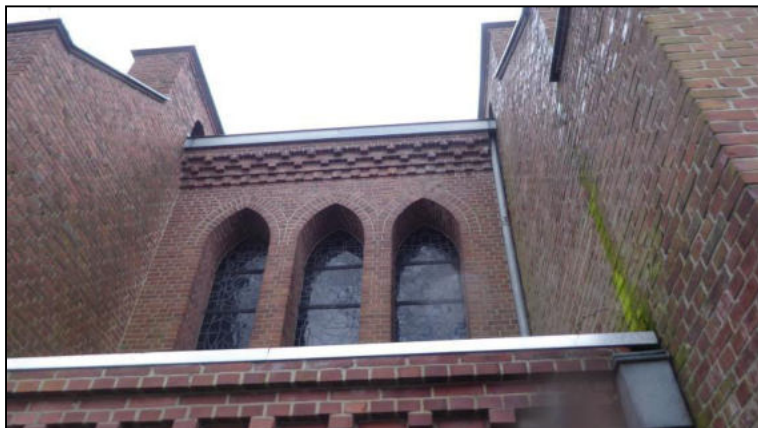

Foto 45



Foto 46



Foto 47



Foto 48



Foto 49



Foto 50



Foto 51



Foto 52



Foto 53



Foto 54



Foto 55



Foto 56



Foto 57

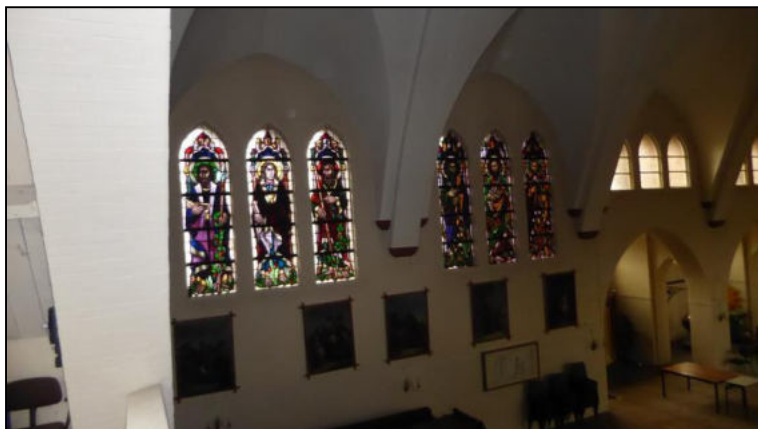

Foto 58



Foto 59



Foto 60



Foto 61

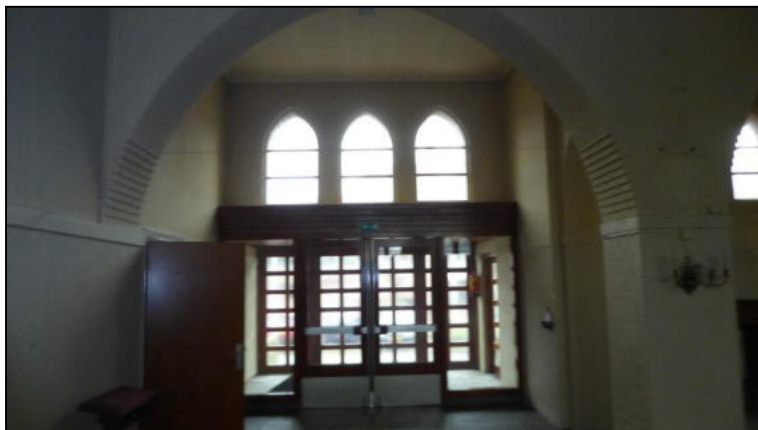

Foto 62

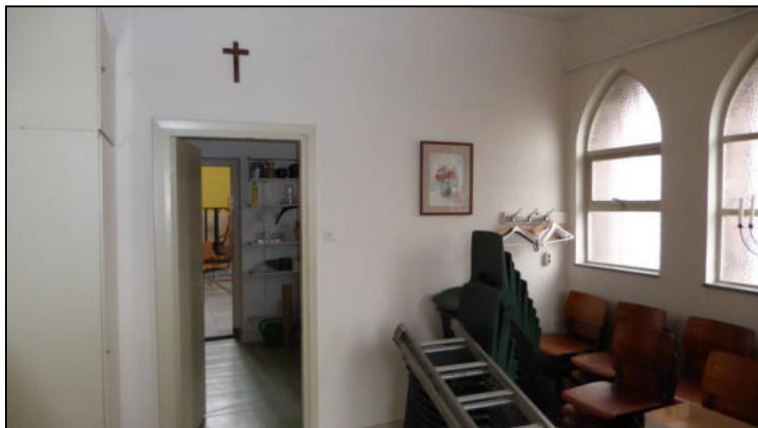

Foto 63

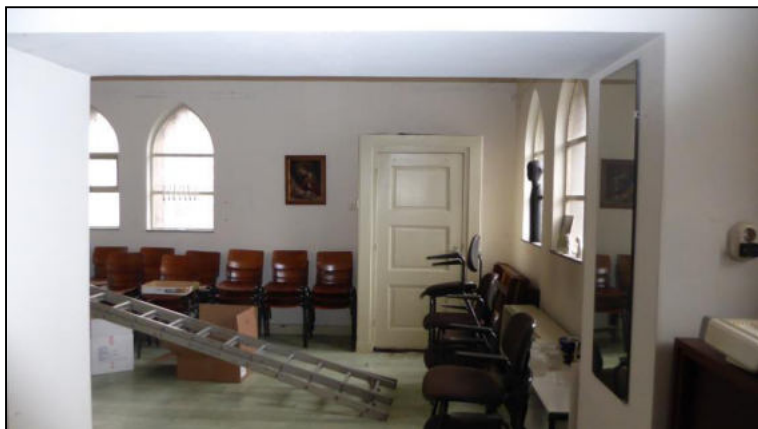

Foto 64



Foto 65



Foto 66



Foto 67



Foto 68



Foto 69



Foto 70



Foto 71



Foto 72

