

**Quickscan flora en fauna  
Barentszstraat te Valkenswaard  
(2001/308/RV-02, versie 1)**



ADVISEURS  
IN BOUWEN,  
MILIEU &  
VEILIGHEID



## Quickscan flora en fauna

### **in opdracht van**

Plan Ros  
T.a.v. de heer L. Corsten  
Torenallee 20  
Videolab ruimte 2B  
5617 BC EINDHOVEN

### **betreffende locatie**

Barentszstraat 3  
Valkenswaard

### **documentkenmerk**

2001/308/RV-02

### **versie**

1

### **vestiging**

Nuenen

### **datum**

15 september 2021

### **opgesteld door:**

ing. J.H.J. van Bree  
Projectleider ecologie

### **gecontroleerd door:**

ing. A. Paulusse  
Projectleider ecologie

Dit document is digitaal gegenereerd en derhalve niet voorzien van een handtekening. De inhoud is aantoonbaar gecontroleerd en vrijgegeven. Het document mag uitsluitend in zijn geheel worden gereproduceerd. Door derden aangebrachte wijzigingen en/of toevoegingen dan wel oneigenlijk gebruik van het document vallen niet onder de verantwoording van Tritium Advies.

### **Tritium Advies B.V.**

Adviseurs in bouwen, milieu en veiligheid

T. 088 44 02 900

E. [info@tritium.nl](mailto:info@tritium.nl)

I. [www.tritium.nl](http://www.tritium.nl)

KvK-nr. 17108024

Tritium Advies is gevestigd in:

Arkel >> Neer >> Nuenen >>

Prinsenbeek >> Rijkevoort

# Inhoudsopgave

	pagina
<b>1 Inleiding</b>	<b>1</b>
<b>2 Bronnenonderzoek</b>	<b>3</b>
2.1 Gebieden	3
2.2 Soorten	5
<b>3 Veldbezoek</b>	<b>6</b>
<b>4 Resultaten</b>	<b>7</b>
4.1 Flora	7
4.2 Vogels	7
4.3 Grondgebonden zoogdieren	7
4.4 Vleermuizen	8
4.5 Amfibieën, reptielen en vissen	9
4.6 Ongewervelden/ overige soorten	10
<b>5 Conclusies</b>	<b>11</b>
5.1 Beschermde gebieden	11
5.2 Soorten	11
5.3 Zorgplicht	12
5.4 Eindconclusie	13
5.5 Advies	13
<b>6 Literatuurlijst</b>	<b>14</b>

## Bijlagen

	aantal pagina's (excl. voorblad)
1. situatietekening plangebied	1
2. fotobijlage veldbezoek van 17 februari 2020	3

# 1 Inleiding

In opdracht van Plan ROS is een quickscan flora en fauna uitgevoerd ten behoeve van het voornemen om op de locatie aan de Barentszstraat 10 rijwoningen te realiseren. Het plangebied betreft het kadastrale perceel gemeente Valkenswaard, sectie D, nummer 4303 en heeft een oppervlakte van 3077 m<sup>2</sup>. Het onderzoeksgebied is in de huidige situatie braakliggend.



**Figuur 1:** huidige situatie plangebied (blauw omlijnd)  
(bron: [www.perceelloep.nl](http://www.perceelloep.nl))

Het plan is in strijd met het vigerende bestemmingsplan. Voor deze locatie wordt derhalve een juridisch-planologische procedure doorlopen conform de Wet ruimtelijke ordening. In het kader van deze procedure dient onder andere een quickscan flora en fauna te worden uitgevoerd. Hiermee kan worden voorkomen dat in strijd met de geldende natuurwetgeving wordt gehandeld.

Doel van het onderhavige onderzoek is om te bepalen of de wijzigingen binnen het plangebied mogelijk leiden tot overtreding van de Wet natuurbescherming (verder: Wnb). Het is noodzakelijk om voorafgaande aan ruimtelijke ingrepen en inrichting te toetsen of de geplande activiteiten geen negatief effect hebben op beschermde plant- en/of diersoorten en leefgebieden.

Op basis van de ecologische waarden van een planlocatie zal uit een verkennend flora- en faunaonderzoek (quickscan) blijken of er een overtreding te verwachten is van de Wnb. Tevens wordt vastgesteld of er meer soortgegevens nodig zijn door middel van inventarisatie en of er een uitgebreide studie noodzakelijk is naar de effecten van een ruimtelijke ingreep. In veel situaties zal het uitvoeren van een verkennend onderzoek echter reeds voldoende zijn om aan te tonen of een plan uitgevoerd kan worden met of zonder enkele eenvoudige maatregelen of aanpassingen om een overtreding van de Wnb te voorkomen.

Uit onderstaande luchtfoto (figuur 2) kan worden opgemaakt dat het plangebied in de bebouwde kom van Valkenswaard is gelegen. In bijlage 1 is een situatietekening van het plangebied opgenomen.

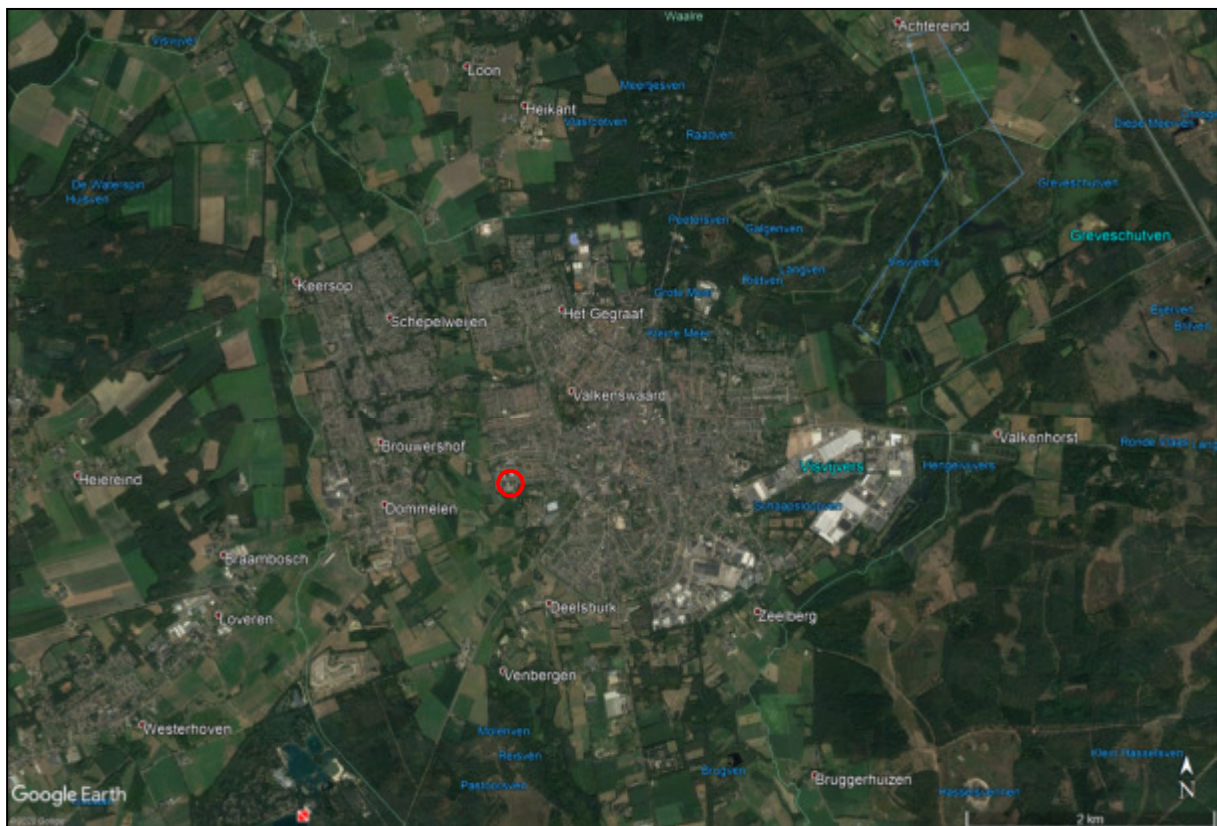

**Figuur 2:** luchtfoto van de omgeving van het plangebied (rood omcirkeld)  
(bron: Google Earth)

## 2 Bronnenonderzoek

Onderhavig onderzoek richt zich met name op soortenbescherming en in beperktere mate op het gebiedsbeschermingsdeel van de Wnb (Natura 2000). In het uitgevoerde bronnenonderzoek is gekeken naar de mogelijke aanwezigheid van beschermde soorten in het plangebied. Onder andere is hierbij gebruik gemaakt van de zoogdierenatlas (Broekhuizen et al., 2016), de "Werkatlas amfibieën en reptielen in Noord-Brabant" en enkele digitale verspreidingsatlassen. De bevindingen van dit literatuuronderzoek zijn weergegeven in de navolgende twee paragrafen.

### 2.1 Gebieden

In navolgende figuren 3 en 4 is het plangebied met haar ecologisch waardevolle gebieden in highlights weergegeven. In figuur 3 is het Natura 2000-gebied met de gele en limegroene kleur aangeduid. In figuur 4 (op de volgende pagina) betreffen de groene en oranje highlights het Natuurnetwerk Nederland (verder: NNN), in de provincie Noord-Brabant ook wel Natuurnetwerk Brabant (verder: NNB) genoemd. De Natura 2000-gebieden liggen grotendeels binnen het NNN. Van de gebieden die binnen NNN zijn gelegen worden, naast de specifieke soorten en habitattypen (Vogelrichtlijn en Habitatrichtlijn), ook de wezenlijke kenmerken en waarden beschermd.

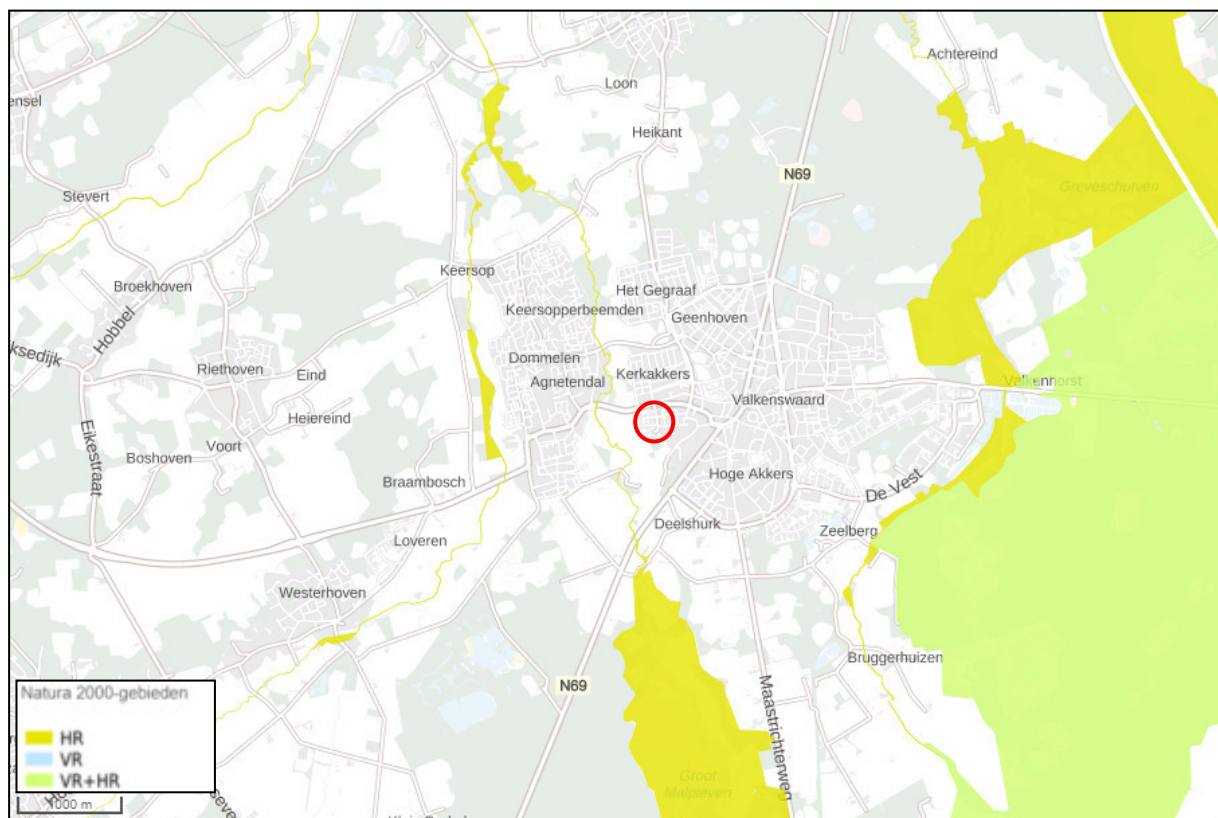

**Figuur 3:** plangebied en omgeving (rood omcirkeld) met relevante natuurgebieden  
(bron: <https://www.atlasleefomgeving.nl/kaarten>)

Uit figuur 3 kan worden afgeleid dat het plangebied niet in Natura 2000-gebied is gelegen.

Het dichtstbijzijnde Natura 2000-gebied is op een afstand van circa 520 meter ten zuidwesten van het plangebied gelegen en betreft "Leenderbos, Grote Heide & De Plateaux".

De natuurgebieden Leenderbos, Grote Heide en De Plateaux liggen in het gebied tussen Eindhoven en de Belgische grens. De gebieden omvatten een deel van de hogere dekzandruggen en beekdalen waar uitgestrekte heidevelden en stuifzanden bewaard zijn gebleven, net als enkele vennen en bossen. Tegen de Belgische grens liggen vloeivelden. Dit zijn hooilanden die door een stelsel van geulen en kanaaltjes wordt bevoeid door kalkrijk Maaswater. Hierdoor ontstaan unieke natuurwaarden in het gebied.

De doelsoorten in het Natura 2000-gebied "Leenderbos, Grote Heide en De Plateaux" betreffen onder andere de beekprik, bittervoorn, kamsalamander, gevlekte witsnuitlibel en drijvende waterweegbree. Daarnaast zijn de habitattypen die in het gebied voorkomen zoals stuifzandheiden met struikhei onderdeel van de instandhoudingsdoelstellingen.

In de navolgende figuur 4, overgenomen uit de kaart van het Natuurbeheerplan van de provincie Noord-Brabant is wederom het aandachtsgebied omcirkeld. Ook uit deze figuur blijkt dat het plangebied niet in een beschermd gebied ligt. Het dichtstbijzijnde natuurgebied behorende tot het NNB is op een afstand van circa 430 meter ten westen en noorden van het plangebied gelegen.

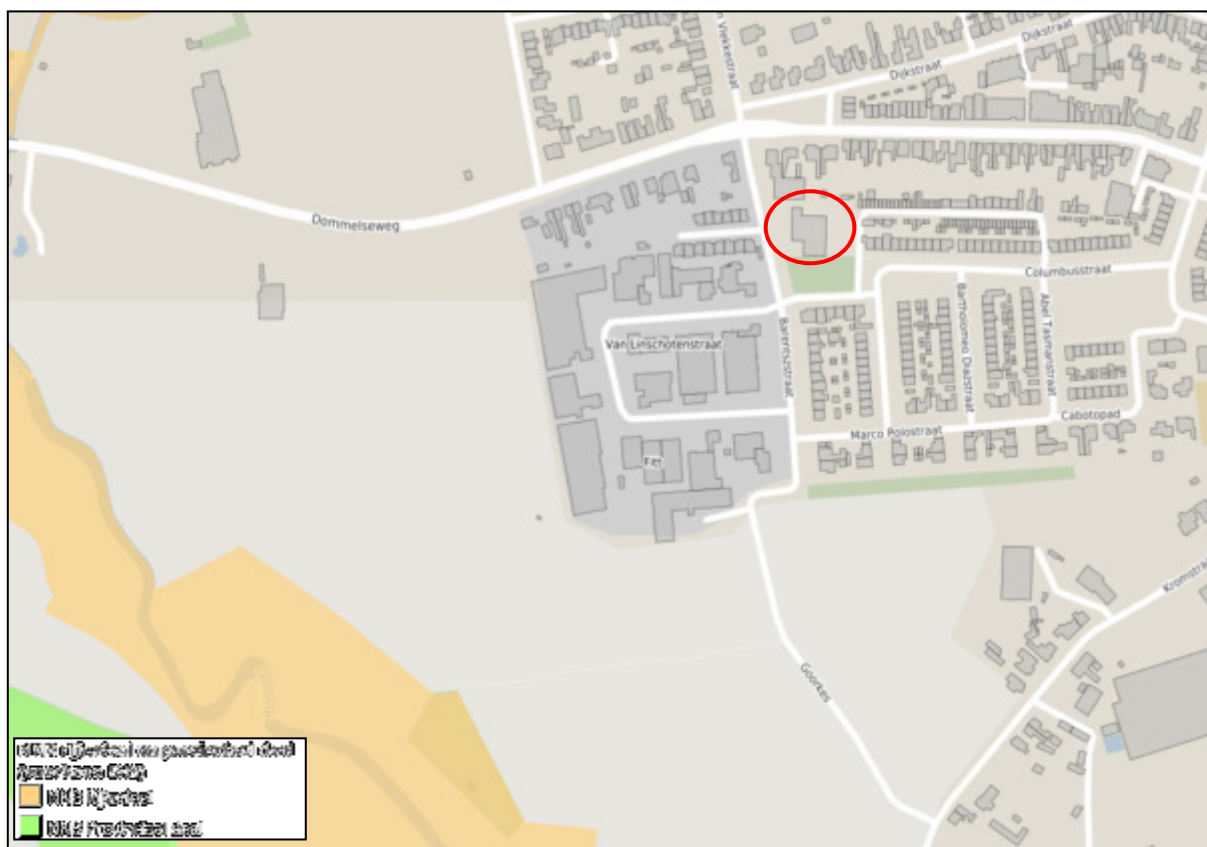

**Figuur 4:** kaart NNB. Het plangebied en omgeving is rood omcirkeld  
(bron: <https://kaartbank.brabant.nl/viewer/app/natuurbeheerplan>)

#### Effecten beschermde gebieden

Het plangebied ligt buiten de begrenzing van het NNB. De provincie Noord-Brabant hanteert een externe werking als het gaat om NNB, indien een bestemmingsplan leidt tot aantasting van de ecologische waarden en kenmerken anders dan door de verspreiding van stoffen in lucht of water.

In dit geval is het plangebied op een dergelijke afstand gelegen dat ervan een negatief effect op het dichtstbijzijnde NNB-gebied geen sprake is. Tevens betreft het een beperkte ingreep (realisatie van maximaal 10 rijwoningen). Het meest nabijgelegen Natura 2000-gebied is met circa 520 meter op relatief kleine afstand gelegen (bij Natura 2000-gebieden moet verspreiding van stoffen in lucht of water wel worden beschouwd). Gezien en de beperkte aard van de ingreep valt een significant negatief effect niet te verwachten.

## 2.2 Soorten

Aan de hand van literatuuronderzoek is informatie verzameld over het voorkomen van soorten in de directe omgeving van het plangebied. Hierbij is onder andere gebruik gemaakt van voornoemde zoogdierenatlas en de "Werkatlas amfibieën en reptielen van Noord-Brabant".

In de werkatlas wordt het voorkomen van soorten per kilometerhok aangeduid. In de zoogdierenatlas wordt dit aangegeven per atlasblok, met afmetingen van 5 bij 5 kilometer. Het plangebied is gelegen in kilometerhok X:159 / Y:373.

Aangezien het plangebied slechts een klein gedeelte van het kilometerhok c.q. het atlasblok beslaat is het niet zeker dat de geregistreerde soorten ook daadwerkelijk voorkomen binnen het plangebied.

Uit gegevens van de zoogdieren verspreidingsatlas en de NDFF blijkt dat de volgende zoogdieren of sporen van deze soorten (o.a. in braakballen) in de periode van 1989 tot 2020 zijn waargenomen in de directe omgeving van het plangebied: bosmuis, woelrat, ree, bever, huisspitsmuis, laatvlieger, egel, haas, steenmarter, dwergmuis, aardmuis, veldmuis, ondergrondse woelmuis, wezel, bunzing, rosse woelmuis, watervleermuis, ingekorven vleermuis, franjestaart, waterspitsmuis, bosvleermuis, rosse vleermuis, muskusrat, konijn, ruige dwergvleermuis, gewone dwergvleermuis, gewone grootoorvleermuis, grijze grootoorvleermuis, bruine rat, eekhoorn, tweekleurige bosspitsmuis, dwergspitsmuis, wild zwijn, mol en vos.

Uit gegevens van de Werkatlas amfibieën en reptielen blijkt dat enkel de volgende soorten in de periode van 1995 tot en met 2004 zijn waargenomen in de directe omgeving van het plangebied: levendbarende hagedis, alpenwatersalamander, gewone pad, heikikker, bruine kikker, groene kikker complex en poelkikker.

In de periode 2000-2020 blijkt uit de gegevens van de NDFF en Ravon dat de volgende soorten zijn waargenomen in de directe omgeving van het plangebied: hazelworm, levendbarende hagedis, gewone pad, alpenwatersalamander, kleine watersalamander, bastaardkikker, poelkikker, heikikker en bruine kikker.



### 3 Veldbezoek

Het plangebied is op 17 maart 2020 in de ochtend bezocht. Er was sprake van zonnig weer, met windkracht 2 Bft en een temperatuur van circa 11 graden Celsius. Tijdens het terreinbezoek is zoveel mogelijk informatie verzameld met betrekking tot de aanwezigheid of afwezigheid van beschermde soorten. De te verzamelen informatie bestaat onder andere uit zicht- en geluidwaarnemingen, sporenonderzoek naar de aanwezigheid van vraat-, loop- en veegsporen, nesten, holen, uitwerpselen, prooiresten en haren. Op basis van terreinkenmerken is voorts beoordeeld of het plangebied geschikt is voor de in de regio voorkomende beschermde soorten.

Het kan voorkomen dat soorten niet worden waargenomen tijdens het veldbezoek aangezien een quickscan een momentopname betreft. Hierdoor kan slechts in beperkte mate uitsluitel worden gegeven over de aan- of afwezigheid van soorten. Aan de hand van expert-judgement en bekende ecologische principes zal derhalve een inschatting worden gemaakt over het wel of niet voor kunnen komen van beschermde plant- en diersoorten.

Verder is de quickscan geen veldinventarisatie. Veldinventarisaties omvatten meerdere opnamerondes die seizoensgebonden zijn en volgens standaardmethoden worden uitgevoerd.

In de huidige situatie bestaat het plangebied uit braakliggend terrein. De in bijlage 2 opgenomen foto's geven een duidelijk beeld van de huidige situatie van het plangebied.

## 4 Resultaten

Onderstaand volgen de resultaten en eerste conclusies van het uitgevoerde veldbezoek in relatie tot het planvoornemen.

### 4.1 Flora

Tijdens het veldbezoek zijn binnen het plangebied geen beschermde plantensoorten aangetroffen. Vanwege de voedselrijke omstandigheden waaruit het plangebied bestaat zijn ook geen beschermde soorten te verwachten. Beschermde soorten komen namelijk vooral voor op voedselarme, kalkhoudende grond.

Conclusie: er zijn geen negatieve effecten te verwachten met betrekking tot deze soortgroep.

### 4.2 Vogels

Uit de bevindingen van het veldbezoek blijkt dat het plangebied slechts voor een aantal soorten vogels geschikt is als onderdeel van het leefgebied. Binnen het plangebied is geen bebouwing aanwezig zodat het verloren gaan van verblijfplaatsen van gebouwbewonende vogels is uitgesloten. De aanwezige bomen en struiken kunnen wel dienen als broedgelegenheid. Daarnaast is het gebied geschikt als foerageergebied, echter zullen niet alle vogelsoorten van het gebied gebruik maken. Met name voor vogels die in het stedelijk gebied voorkomen zijn binnen en rond het plangebied gunstige biotopen aanwezig. Voor bos-, weide-, struweel- en watervogels zijn geen geschikte biotopen aanwezig.

Tijdens het veldbezoek zijn een ekster (*Pica pica*) en een heggenmus (*Prunella modularis*) aangetroffen. Verder is een overvliegende meeuw (*Larus spp.*) waargenomen en zijn enkele merels (*Turdus merula*) en pimpelmezen (*Cyanistes caeruleus*) gehoord. Zowel binnen het plangebied als in de directe omgeving daarvan zijn geen nesten aangetroffen.

Conclusie: een aantal vogelsoorten zal het plangebied met name benutten als foerageergebied. Dit vormt echter geen belemmering voor het planvoornemen. Het plangebied zal geen essentieel foerageergebied zijn voor deze soorten. Het gebied kan bovendien als foerageergebied (tuin) in gebruik blijven. Wel wordt bij de voorgenoemde bouwwerkzaamheden verwezen naar de in hoofdstuk 5 omschreven werkwijze.

### 4.3 Grondgebonden zoogdieren

Tijdens het veldbezoek zijn geen exemplaren of voortplantings- en/of verblijfplaatsen van soorten aangetroffen die zijn beschermd volgens de Habitatrichtlijn of van soorten die niet zijn vrijgesteld door de provincie. Voor minder algemene soorten (nationaal beschermde soorten die niet zijn vrijgesteld in de Wnb), zoals de das (*Meles meles*), is het plangebied ongeschikt. Er zijn ook geen burchten en geen sporen aangetroffen van de das zoals pootafdrukken, vraatsporen of uitwerpselen. Het plangebied is braakliggend en is tevens omringd door bebouwing en

infrastructuur. De das komt voornamelijk voor in bosgebied en heeft geen baat bij drukte. Vanwege de ligging en het ontbreken van begroeiing is het plangebied niet geschikt voor de das.

De steenmarter (*Martes foina*) is niet waargenomen binnen het plangebied. Ook zijn er geen sporen en/of vaste verblijfplaatsen aangetroffen. De steenmarter komt voor in diverse landschappen waaronder parklandschap, rotsachtig gebied en heeft een voorkeur voor kleinschalige landbouwgebieden. Tegenwoordig wordt de soort ook waargenomen in de buurt van dorpen en steden en vestigen ze hun verblijfplaatsen in oude gebouwen en schuren. Gezien binnen het plangebied volledig braakliggend is en er tevens geen natuurlijke dekking aanwezig is, is het niet geschikt voor de steenmarter. Er zijn geschiktere leefgebieden in de vorm van tuinen van omliggende woningen in de directe omgeving van het plangebied.

Het plangebied is ongeschikt voor kleine marterachtigen zoals de wezel (*Mustela nivalis*) en bunzing (*Mustela putorius*). Hiervan zijn echter ook geen sporen aangetroffen zoals holen, vraatsporen of uitwerpselen. De bunzing houdt vooral van gebieden met oppervlaktewater. De wezel heeft de voorkeur voor open, droge natuur- en cultuurlandschap met in de omgeving voldoende dekking. Binnen het plangebied is geen natuurlijke dekking aanwezig. Om voorgenoemde redenen zullen de wezel en bunzing niet voorkomen binnen het plangebied.

In de omgeving van het plangebied zijn voldoende alternatieven aanwezig in de vorm van bos om als foerageergebied te dienen voor algemeen voorkomende soorten. Ook zal het plangebied beschikbaar blijven als foerageergebied voor grondgebonden zoogdieren.

Conclusie: er zijn geen negatieve effecten te verwachten met betrekking tot deze soortgroep.

## 4.4 Vleermuizen

Er is geen bebouwing aanwezig binnen het plangebied waardoor de aanwezigheid van verblijfplaatsen voor gebouwbewonende vleermuizen valt uit te sluiten. In de bomen aanwezig op de grens van het plangebied zijn acht vleermuiskasten aanwezig die dienst kunnen doen als vaste verblijfplaats voor boombewonende vleermuizen (zie Figuur 5). Volgens de geplande ingreep blijven deze bomen onaangetast en kunnen de verblijfplaatsen in gebruik blijven tijdens en na de werkzaamheden. Verlichting gericht op verblijfplaatsen kan er toe leiden dat vleermuizen later uitvliegen of in het ergste geval hun verblijfplaats verlaten. Om een overtreding van de Wnb te voorkomen dient bouwverlichting en eventuele nieuwe (gevel)verlichting zo geplaatst te worden dat er geen lichtverstrooiing op de vleermuiskasten plaatsvindt. Indien op deze manier gehandeld wordt, treden er geen nadelige effecten op ten aanzien van vleermuizen.

Mogelijk zal het plangebied door vleermuizen gebruikt worden als foerageergebied. Het is echter geen essentieel foerageergebied voor vleermuizen omdat in de directe omgeving voldoende alternatieve foerageergebieden aanwezig zijn, zoals de tuinen van omliggende woningen en de aanwezige weilanden en akkers ten westen en zuiden van het plangebied.

Vleermuizen maken gebruik van vliegroutes om zich te verplaatsen van verblijfplaatsen naar foerageergebieden. Hiervoor worden lange, aaneengesloten bomenrijen en andere lijnvormige landschapsstructuren zoals heggen en houtwallen gebruikt. De bomen achter de woningen aan de Marco Polostraat, ten zuiden van het plangebied, kunnen dienst doen als vliegroute. Deze bomen sluiten aan op het weiland ten zuiden van het plangebied. Echter vormen ze geen essentiële vliegroute. De bomenrij bevindt zich buiten het plangebied en zal derhalve niet worden aangetast

door de werkzaamheden.

Conclusie: er zijn geen vaste verblijf- of voortplantingsplaatsen aanwezig binnen het plangebied. Aangrenzend aan het plangebied zijn geschikte verblijfplaatsen voor boombewonende vleermuizen aanwezig in de vorm van vleermuiskasten. Deze kasten kunnen zowel tijdens de bouwwerkzaamheden als in de nieuwe situatie blijven functioneren als verblijfplaats mits er geen lichtverstoring op deze kasten plaatsvindt. Dit in acht nemende, worden er geen negatieve effecten op vaste verblijfplaatsen van vleermuizen verwacht. Mogelijk wordt er door vleermuizen gevoerageerd binnen en in de directe omgeving van het onderzoeksgebied. Foerageergebied is alleen beschermd wanneer dit gebied noodzakelijk is om de functionaliteit van een vaste verblijfplaats te behouden. Indien de bouwwerkzaamheden overdag uitgevoerd worden, is een verstrend effect op foeragerende vleermuizen uit te sluiten. Bovendien kan het plangebied tijdens en na de werkzaamheden gebruikt blijven worden als foerageergebied. Een negatief effect op vaste vliegroutes is eveneens niet te verwachten. Concluderend zijn er geen negatieve effecten te verwachten met betrekking tot vleermuizen. Een nader onderzoek naar vleermuizen is derhalve niet aan de orde.



**Figuur 5:** locaties van vleermuiskasten ten opzichte van het plangebied.

## 4.5 Amfibieën, reptielen en vissen

Tijdens het veldbezoek zijn geen beschermde amfibieën en reptielen aangetroffen en zijn er geen sporen van deze soortgroepen aangetroffen binnen het plangebied. Binnen en in de directe omgeving van het plangebied is enkel oppervlaktewater in de vorm van een plas en ondiepe sloot aanwezig. De aanwezigheid van (beschermde) vissen kan derhalve worden uitgesloten.

In de directe omgeving van het plangebied komt de heikikker (*Rana arvalis*), poelkikker (*Phelophylax lessonae*) en alpenwatersalamander (*Ichthyosaura alpestris*) voor. De heikikker heeft echter een voorkeur voor landschapstypen zoals heide, hoogveen, laagveen en half natuurlijk grasland. Ze komen voornamelijk voor in kleine geïsoleerde wateren (in het bijzonder vennen) en in sloten. Het is een cultuurvliesende soort die nauwelijks wordt aangetroffen in intensief gebruikt agrarisch landschap, infrastructuur en bebouwing. Het plangebied bestaat uit een braakliggend terrein (zand) en is omringd door bebouwing waardoor het voor de heikikker niet geschikt is. De poelkikker komt voor in zwak zure, stilstaande wateren in bos- en heidegebieden op de hogere zandgronden. Het is een kritische zonliefhebber die een sterke voorkeur heeft voor voedselarme, schone en onbeschaduwde wateren. Vanwege het ontbreken van geschikt landhabitat, zoals heide, is het plangebied ongeschikt voor deze soort.

De alpenwatersalamander is minder kieskeurig, zolang het water niet snelstromend of rijk aan vis is. Ze overwinteren voornamelijk op het land, al zijn er ook kleine aantallen die jaarrond in het water verblijven. Binnen en in de directe omgeving van het plangebied is geen geschikt oppervlaktewater aanwezig en vanwege het stedelijke karakter van het plangebied is het tevens ongeschikt als landhabitat voor deze soort.

De hazelworm (*Anguis fragilis*) komt voor in diverse biotopen, zoals heide, bosranden, kalkgraslanden en ruderaal terreinen. De meeste waarnemingen worden echter gedaan in heidegebied waar voldoende vegetatie is waaronder ze kunnen verblijven. Binnen het plangebied is geen vegetatie aanwezig die geschikt is als schuilplaats voor de hazelworm waardoor deze soort niet voor zal komen binnen het plangebied. Daarnaast is het plangebied voor de levendbarende hagedis (*Zootoca vivipara*), die in de omgeving van het plangebied voorkomt, ongeschikt door de afwezigheid van vochtige heide en/of ruigten.

Conclusie: er komen noch vissen noch beschermde soorten reptielen en amfibieën voor in het plangebied. De eventuele aanwezigheid van algemeen voorkomende soorten reptielen en amfibieën zoals bijvoorbeeld de gewone pad en bruine kikker vormt geen belemmering voor het planvoornemen.

## 4.6 Ongewervelden/ overige soorten

Beschermde soorten ongewervelden en overige soorten zijn niet waargenomen en ook niet te verwachten binnen het plangebied. Beschermde soorten stellen specifieke eisen aan een biotoop en gezien het plangebied volledig braakliggend is, is het voor veel soorten niet geschikt. Wel zijn er tijdens het veldbezoek twee gehoornde metselbijen (*Osmia cornuta*) waargenomen binnen het plangebied. Deze soort is niet beschermd vanuit de wet natuurbescherming, maar is wel opgenomen in de Rode Lijst met de status "kwetsbaar".

Conclusie: er zijn geen negatieve effecten te verwachten met betrekking tot deze soortgroepen.

## 5 Conclusies

Doel van het onderhavige onderzoek is te bepalen of de wijzigingen binnen het plangebied mogelijk leiden tot overtreding van de natuurwetgeving.

### 5.1 Beschermde gebieden

Het plangebied ligt buiten de begrenzing van het NNB. De provincie Noord-Brabant hanteert een externe werking als het gaat om NNB, indien een bestemmingsplan leidt tot aantasting van de ecologische waarden en kenmerken anders dan door de verspreiding van stoffen in lucht of water. In dit geval is het plangebied op een dergelijke afstand gelegen dat ervan een negatief effect op het dichtstbijzijnde NNB-gebied geen sprake is. Tevens betreft het een beperkte ingreep (realisatie van maximaal 10 rijwoningen). Het meest nabijgelegen Natura 2000-gebied is met circa 520 meter op relatief kleine afstand gelegen (bij Natura 2000-gebieden moet verspreiding van stoffen in lucht of water wel worden beschouwd). Gezien en de beperkte aard van de ingreep valt een significant negatief effect niet te verwachten.

### 5.2 Soorten

Er wordt in het kader van de Wnb nagegaan of vaste rust- en verblijfplaatsen door de beoogde ingreep opzettelijk worden aangetast (verwijderd, ongeschikt gemaakt) of dat dieren opzettelijk worden verontrust, verjaagd of gedood. Verder is er gekeken of er invloeden zijn die leiden tot een verminderde geschiktheid als foerageergebied waarbij het een zodanig belang betreft dat bij het wegvallen van deze functie ook vaste rust- en verblijfplaatsen niet langer kunnen functioneren.

#### *Flora*

Er zijn binnen het plangebied geen beschermde wilde plantensoorten aangetroffen. Deze soorten zijn ook niet te verwachten. Om deze redenen zullen er door de voorgenomen plannen geen nadelige effecten optreden ten aanzien van deze soortgroep en zijn er, naast de zorgplicht, vanuit de Wnb geen verdere verplichtingen.

#### *Vogels*

Er zijn geen vogelnesten c.q. verblijfplaatsen aangetroffen van vogels waarvan de nest- en verblijfloccaties jaarrond zijn beschermd. Algemeen voorkomende soorten zonder jaarrond beschermd nest kunnen blijven broeden in de directe omgeving van het plangebied. Indien broedende vogels in de directe omgeving van het plangebied aanwezig zijn, kunnen versturende werkzaamheden zoals bouwwerkzaamheden of een verwijdering van beplanting mogelijk echter niet plaatsvinden zonder hinder te veroorzaken. Wanneer er geen broedende vogels aanwezig zijn kunnen de werkzaamheden wel plaatsvinden. Indien er op deze manier wordt gehandeld, treden er geen nadelige effecten op ten aanzien van vogels. Wanneer de werkzaamheden in het geheel plaatsvinden in de minst kwetsbare periode (tussen begin oktober en half februari) worden eveneens geen nadelige effecten verwacht. Dit laatste verdient derhalve aanbeveling. Indien de werkzaamheden worden uitgevoerd op bovenstaande wijze, zullen er geen nadelige effecten optreden ten aanzien van vogels.

### *Grondgebonden zoogdieren*

Binnen het plangebied zijn geen vaste verblijf- of voortplantingsplaatsen vastgesteld van soorten die zijn beschermd bij de Habitatrictlijn of van soorten die niet zijn vrijgesteld door de provincie. Algemeen voorkomende soorten zijn door de provincie vrijgesteld van de verbodsbepalingen als het een ruimtelijke ingreep of inrichting betreft. Wel geldt de zorgplicht voor dergelijke soorten. Zolang de zorgplicht wordt nageleefd zijn er derhalve geen negatieve effecten te verwachten met betrekking tot grondgebonden zoogdieren.

### *Vleermuizen*

Er zijn geen vaste verblijf- of voortplantingsplaatsen aanwezig binnen het plangebied. Mogelijk wordt er gefoerageerd binnen en nabij het plangebied. Aangrenzend aan het plangebied zijn geschikte verblijfplaatsen aanwezig in de vorm van vleermuiskasten bevestigd aan bomen. Wanneer er geen lichtverstoring op deze kasten plaatsvindt tijdens de werkzaamheden en in de nieuwe situatie, worden er geen negatieve effecten op vaste verblijfplaatsen van vleermuizen verwacht. Mogelijk wordt er gefoerageerd binnen en nabij het plangebied. Foerageergebied is alleen beschermd wanneer dit gebied noodzakelijk is om de functionaliteit van een vaste verblijfplaats te behouden. In de directe omgeving van het plangebied is echter voldoende alternatief foerageergebied aanwezig in de vorm van weilanden, akkers en tuinen van woningen. Verstoring op foeragerende vleermuizen is uit te sluiten indien de bouwwerkzaamheden overdag uitgevoerd worden. Een negatief effect op vaste vliegroutes is eveneens niet te verwachten. Zodoende zijn er geen negatieve effecten te verwachten met betrekking tot vleermuizen.

### *Amfibieën, reptielen en vissen*

Binnen het plangebied zijn geen vaste verblijf- of voortplantingsplaatsen vastgesteld van soorten die zijn beschermd bij de Habitatrictlijn of van soorten die niet zijn vrijgesteld door de provincie. Algemeen voorkomende soorten zijn door de provincie vrijgesteld van de verbodsbepalingen als het een ruimtelijke ingreep of inrichting betreft. Wel geldt de zorgplicht voor dergelijke soorten. Zolang de zorgplicht wordt nageleefd zijn er derhalve geen negatieve effecten te verwachten met betrekking tot amfibieën, reptielen en vissen.

### *Ongewervelden/ overige soorten*

Vaste verblijfplaatsen of exemplaren van Habitatrictlijnsoorten of van nationaal beschermde soorten zijn niet aangetroffen. Er zijn derhalve geen negatieve effecten te verwachten met betrekking tot deze soortgroepen.

## 5.3 Zorgplicht

Voor alle soorten geldt een zorgplicht. Deze zorgplicht houdt in dat de initiatiefnemer passende maatregelen neemt om schade aan deze soorten te voorkomen of zoveel mogelijk te beperken. Hierbij gaat het bijvoorbeeld om het niet verontrusten of verstoren in de kwetsbare perioden zoals de winterslaap, de voortplantingstijd en de periode van afhankelijkheid van de jongen.

De kwetsbare perioden zijn niet voor alle verschillende soortgroepen gelijk. Als "veilige" periode voor alle groepen geldt in het algemeen de periode van half oktober tot eind november, de periode waarin de voortplantingstijd achter de rug is en dieren als de egel en amfibieën nog niet in winterslaap zijn. Bovendien zijn de houtduiven uit het laatste legsel dan ook uitgevlogen.

Indien vooraf bekend is dat werkzaamheden moeten worden uitgevoerd binnen de kwetsbare perioden van de betreffende soorten, is het zaak ervoor te zorgen dat het gebied tegen die tijd

ongeschikt is als leefgebied voor die soorten. Zo kunnen bijvoorbeeld struiken gedurende het groeiseizoen kort gesnoeid worden, zodat er geen vogels gaan broeden.

Bij het inrichten van het bouwterrein dient te worden gezorgd dat het gebied niet aantrekkelijk wordt voor de vestiging van de rugstreeppad. Het ontstaan van poeltjes of plassen op het bouwterrein in het zomerhalfjaar (vanaf april) dient derhalve te worden voorkomen, zodat er geen geschikt voortplantingswater voor de rugstreeppad aanwezig is.

Indien tijdens de uitvoering van de werkzaamheden beschermde soorten worden waargenomen dienen maatregelen te worden genomen om schade aan deze individuen zo veel mogelijk te beperken (bijvoorbeeld wegvangen en verplaatsen).

## 5.4 Eindconclusie

In onderstaande punten wordt de eindconclusie weergegeven:

- de omschreven werkwijzen met betrekking tot zowel de zorgplicht als ten aanzien van vogels dienen in acht te worden genomen zodat een overtreding van de natuurwetgeving wordt voorkomen;
- bouwverlichting en eventuele nieuwe (gevel)verlichting dient zo geplaatst te worden dat er geen lichtverstrooiing op de aanwezige vleermuiskasten plaatsvindt;
- om een verstorend effect op foeragerende vleermuizen uit te sluiten, dienen de voorgenomen bouwwerkzaamheden overdag te worden uitgevoerd;
- nader onderzoek naar soorten is niet noodzakelijk;
- een ontheffing in het kader van de Wnb (soorten) is niet noodzakelijk;
- voor algemeen voorkomende soorten geldt een algemene vrijstelling als het ruimtelijke ingrepen betreft.

## 5.5 Advies

### *Checklist natuurvriendelijke maatregelen*

Bij het ontwerp van de nieuw te bouwen woningen wordt geadviseerd gebruik te maken van de checklist natuurvriendelijke maatregelen aan gebouwen van de Vogelbescherming. Diverse natuurbeschermingsinstanties en bedrijven geven hier meer informatie over.

### *Erfbeplanting*

Indien er een erfbeplanting is gepland of wordt vernieuwd, adviseren wij deze met inheemse en streekeigen soorten bomen en struiken te realiseren. Informeer hiervoor bij uw provincie of gemeente.



## 6 Literatuurlijst

Broekhuizen, S., Spoelstra, K., Thissen, J.B.M., Canters, K.J., Buys, J.C. (2016) *Atlas van de Nederlandse zoogdieren - deel 12 serie Nederlandse fauna*. Knnv Uitgeverij

Delft, J.J.C.W. van, Schuitema, W. (2005) *Werkatlas amfibieën en reptielen in Noord-Brabant*. Stichting Ravon

NDFD (2020) Geraadpleegd op 17 maart 2020 via <https://www.verspreidingsatlas.nl/>

Ravon (2020) Geraadpleegd op 17 maart 2020 via <http://www.ravon.nl/>

Zoogdiervereniging (2020) Geraadpleegd op 17 maart 2020 via <http://www.zoogdiervereniging.nl/>

**BIJLAGE 1:**



**Geplande situatie**

**BIJLAGE 2:**



**Foto 1**



**Foto 2**



**Foto 3**



**Foto 4**



**Foto 5**



**Foto 6**



**Foto 7**



**Foto 8**