

## QUICK SCAN FLORA EN FAUNA



### Klein Schaft 5, Valkenswaard



Datum : 30 april 2021

Rapportnummer : 221-VKS6-nw-v1

**Project : Quick scan flora en fauna in de omgeving  
Klein Schaft 5 te Valkenswaard**

**Opdrachtgever : Roba Advies**

**Datum rapport : 30 april 2021**

Van toepassing zijnde certificaat : NEN-EN-ISO 9001, 2015  
Van toepassing zijnde protocollen : --  
Nummer certificaat : EC-KWA-00044

Projectleider : Dhr. Ir. W.A. van Aerle  
Collegiale toets : Mevr. Ing. A. van der Vleuten

Voor akkoord:  
W.A. van Aerle



Voor akkoord:  
A. van der Vleuten



## Inhoudsopgave

<u>Hfdst.</u>	<u>Titel</u>	<u>Blz.</u>
1.	Inleiding	1
2.	Inventarisatie flora en fauna	2
2.1	Algemeen	2
2.2	Beschrijving literatuuronderzoek	3
2.3	Natuurnetwerk Nederland	4
2.4	Vleermuissoorten	5
2.5	Veldonderzoek door M&A	6
2.6	Informatie door de KNNV	7
2.7	Resultaten literatuuronderzoek	7
2.8	Potentiële natuursoorten en relatie met ontwikkeling	7
3.	Conclusie	10

### **Bijlagen**

- Bijlage 1 : Situatietekening en luchtfoto  
Bijlage 2 : Foto's locatie en omgeving  
Bijlage 3 : Natuurgegevens provincie Noord-Brabant

## **1. Inleiding**

Op 31 maart 2021 is door Roba Advies aan M&A Omgeving BV opdracht verleend tot het uitvoeren van een quick scan flora en fauna voor de wijzigingen en op een locatie van een paardenbedrijf aan de Klein Schaft 5 te Valkenswaard.

Door de gemeente Valkenswaard is de eis gesteld dat in verband met de wijzigingen en verbouwingen op de locatie, wordt aangetoond dat er geen negatieve consequenties gelden voor de natuurwaarden in het gebied.

De onderzoekslocatie is gesitueerd in het buitengebied ten zuiden van de bebouwde kom van Valkenswaard.

Dit natuurwaardenonderzoek beschrijft of het voornemen van de wijzigingen en verbouwingen consequenties kunnen hebben voor de in het gebied aanwezige beschermde flora en fauna en met name voor jaarrond beschermde soorten.

De luchtfoto van de locatie is weergegeven in bijlage 1.



## **2. Inventarisatie flora en fauna**

### **2.1 Algemeen**

In dit onderzoek zijn de huidige natuurwaarden onderzocht middels actuele literatuurgegevens. Hiervoor kan op een drietal manieren informatie worden verkregen:

1. Literatuuronderzoek door gegevens op te vragen bij het Natuurhistorisch Genootschappen, de provincie, SOVON, Vlinderstichting, RAVON, FLORON, VZZ en EIS.
2. Literatuuronderzoek middels het nemen van contact met plaatselijke natuur- en milieu instanties als IVN-afdelingen, vogelwachten, kringen van het Natuurhistorisch Genootschap etc.
3. Aanvullende hierop, het uitvoeren van een veldonderzoek.

In onderhavige situatie zijn in eerste instantie stappen 1 en 3 uitgevoerd. Het opnemen met plaatselijke natuurverenigingen was ons inziens in dit geval niet noodzakelijk, daar de inventarisatie voldoende duidelijke gegevens opleverde.

Algemeen doel van het onderzoek is een beeld te krijgen van de aanwezige flora en fauna. Daarbij is de nadruk gelegd op beschermde, bedreigde en schaarse soorten en soorten die specifieke milieumomstandigheden indiceren.

## **2.2 Literatuuronderzoek**

Bij het literatuuronderzoek zijn de volgende bronnen geraadpleegd;

1. Het Natuurloket (SOVON, De Vlinderstichting, RAVON, EIS Nederland, FLORON, VZZ, BLWG, NMV)
2. Ministerie EZ; Vogel- en Habitatrichtlijngebieden
3. Natuurnetwerk Nederland (natuurbeheerplan Provincie Limburg en Actieplan bedreigde soorten van Peel en Maas en Meerlo-Wanssum)
4. Wet natuurbescherming (van kracht per 1-1-2017)

Vervolgens is gekeken naar de status van de waarnemingen binnen de Wet natuurbescherming (Wnb), Commissie van Bern en de Nederlandse Rode Lijst. Voor deze en een aantal extra soorten geldt het “Nee, tenzij” principe als deze soorten in het plangebied voorkomen en bij ingrepen die het leefgebied aantasten.

Indien beschermde vogel- en/of zoogdiersoorten voorkomen, gelden binnen de Wet natuurbescherming bij de aanleg van een nieuwe functie in een gebied de voorwaarden van hoofdstuk 3. Hierin wordt voor soorten volgens de Habitatrichtlijn en Vogelrichtlijn het verbod om dieren te doden en verwonden, te verontrusten en de nesten, hollen of andere voortplantings- of vaste verblijfplaatsen van deze dieren te verstoren, te beschadigen of weg te nemen.

Dit betekent voor permanente nest- en/of verblijfplaatsen van beschermde soorten dat altijd een ontheffing van de Wnb aangevraagd dient te worden bij Gedeputeerde Staten. Binnen het broedseizoen wordt geen ontheffing verleend voor de verstoring hiervan.

Voor beschermde soorten die alleen in het broedseizoen op de locatie nestelen en/of verblijven, betekent dit dat geen bouw- en sloopwerkzaamheden kunnen worden uitgevoerd in deze periode. Over het algemeen betreft deze periode het voorjaar en begin van de zomer, globaal van 15 maart tot 15 juli. Indien binnen deze periode bouw- en / of sloopwerkzaamheden worden verricht, dan moet een ontheffing in het kader van de Wnb bij Gedeputeerde Staten worden aangevraagd.

## **2.3 Natuurnetwerk Nederland**

Natuurnetwerk Nederland (voorheen ecologische hoofdstructuur) is een netwerk van natuurgebieden en verbindingszones. Planten en dieren kunnen zich zo van het ene naar het andere gebied verplaatsen. Op plekken waar gaten in het netwerk zitten, legt de provincie nieuwe natuur aan.

In de omgeving van de locatie zijn geen ecologische verbindingszones gesitueerd. Op een afstand van ongeveer 450 meter ten westen van de locatie is het Natura 2000 gebied 'Leenderbos, Grootte Heide & De Plateaux' gesitueerd en tevens de Natte Natuurparel 'Malpie en Plateaux' aanwezig.

De gronden van de onderzoekslocatie zijn niet aangewezen als gewenste nieuwe natuur of te verwerven percelen in het kader van natuurbeheer.

De afstanden tot de beschermde natuurgebieden zijn voldoende groot, om te kunnen stellen dat de invloed van de bouwactiviteiten op het perceel niet relevant zijn voor genoemde gebieden.

## **2.4 Vleermuissoorten**

De meest voorkomende soorten in Nederland volgens de ‘Verspreidingsatlas vleermuizen’, maar ook in het betreffende gebied, zijn de Bruine Grootoorvleermuis, de Gewone Dwergvleermuis en de Ruige Dwergvleermuis. Verder komen in de regio de Laatvlieger, Rosse Vleermuis en Baardvleermuis veelvuldig voor in de bebouwde omgeving.



**Gewone Dwergvleermuis**

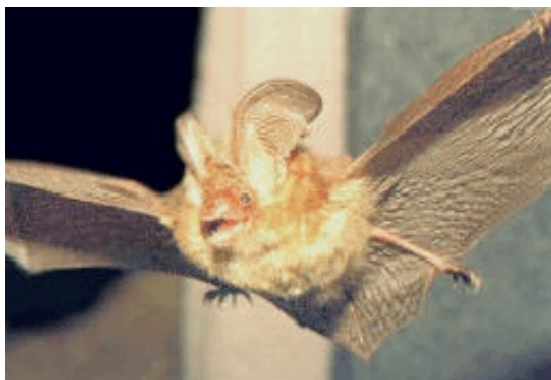

**Bruine Grootoorvleermuis**

De vleermuissoorten hebben een divers leefgebied (bossen, begroeide landschappen, nabij open water etc.). Vleermuizen hebben hun habitat (winter-, kraam-, zomer- en paar-verblijfplaatsen) vaak in bebouwing, bomen of opgaande gewassen.

Foerageergebieden en vlieg-/migratieroutes zijn afhankelijk van landschappelijke kenmerken zoals water, lijnvormige landschapselementen (kust, dijken, duinen, rivierdalen en waterpartijen) en kleinschalige groenelementen (parken, kleine bossen).

Mogelijke verblijfplaatsen van de zoogdieren zijn gebouwen, bomen, grotten, groeves, kelders, bruggen, tunnels of andere objecten met ruimte.

## **2.5 Veldonderzoek door M&A**

Op 29 april 2021 is een veldonderzoek uitgevoerd op de onderzoekslocatie, door W.A. van Aerle. De heer van Aerle heeft deskundigheid op het gebied van flora en fauna en in het bijzonder in inheemse zoogdieren en broedvogels.

De buitentemperatuur bedroeg op 29 april 2021 ongeveer 18 °C, luchtvochtigheid 40% en 1/8 bewolgingsgraad. Er was geen neerslag.

Tijdens de veldbezoeken is gekeken naar flora en fauna. Daarbij is rondom de bebouwing rastermatig het gebied verkend. De milieuhinder (geluid, geur, luchtkwaliteit, licht etc.), door de wijzigingen binnen het bouwblok en verbouwingactiviteiten aan de Klein Schaft 5 te Valkenswaard, zal reeds op een afstand van 100 meter minimaal zijn.

Eventuele natuurwaarden op grotere afstand zullen geen enkele invloed meer ondervinden van de werkzaamheden.

Tijdens het veldonderzoek zijn een aantal inheemse soorten (Pimpelmezen, Kauwen, Houtduiven, Merels, Lijsters, Vinken, Spreeuwen, Huismussen, Boenzwaluwen, Zwarte Kraai) waargenomen. Tijdens het veldonderzoek in de dagperiode zijn geen verblijfplaatsen / nesten van jaarrond beschermde soorten zoals bijvoorbeeld Huismussen, uilen of Gierzwaluwen waargenomen. Wel zijn in het manegegebouw Huismussen onder de pannen aangetroffen. Ook zijn aan de binnenzijde van het gebouw Boerenzwaluwen in beginnende nesten aangetroffen.

Kieren en gaten in de wanden van het manegegebouw en de aansluiting op het dak zijn met behulp van een camera (Novascope) geïnspecteerd. Hierbij is gelet op aanwezigheid van soorten, nesten en sporen van broedvogels en vleermuizen. Hierbij zijn geen aanwijzingen aangetroffen voor de aanwezigheid van fauna.

Er is geen veldbezoek in de avondperiode uitgevoerd, omdat de buitentemperatuur lager was dan 10 °C. Met deze temperaturen vliegen geen vleermuizen uit. Andere hulpmiddelen, zoals een mistnetonderzoek of boomcamera zijn evenmin toegepast omdat met onderhavig onderzoek reeds voldoende informatie is verkregen.

## **2.6 Informatie door het KNNV**

Bij het KNNV te Zeist, Koninklijke Nederlandse Natuurhistorische Vereniging, een vereniging voor veldbiologie, is navraag gedaan over informatie met betrekking tot natuurdata over de locatie Klein Schaft 5 in Valkenswaard.

Uit dit telefonisch contact is duidelijk geworden dat de vereniging van de omgeving geen nadere natuurinformatie heeft.

## **2.7 Resultaten literatuuronderzoek**

### **2.7.1 Vogel- en Habitatrictlijngebieden**

Via het ministerie van EZ zijn de Vogel- en Habitatrictlijnkaarten beschouwd en hieruit kan worden geconcludeerd dat het Natura 2000 gebied 'Leenderbos, Grootte Heide & De Plateaux' op een afstand van ongeveer 450 meter ten westen aanwezig is.

De ontwikkelingen op het perceel hebben gezien de afstand tot het gebied geen invloed op beschermde natuurgebieden.

## **2.8. Potentiële natuursoorten en relatie met ontwikkeling**

De fysieke ontwikkeling ter plaatse betreft de wijzigingen van een aantal functies en verbouwingen op het perceel. Het aantal verkeersontwikkelingen zal door de werkzaamheden iets toenemen. De emissie van geluid, geur of stof zal door de nieuwe ontwikkeling ruimschoots binnen de te stellen normering blijven.

Per natuursoort zal worden aangegeven wat de invloed van de ontwikkeling is op de mogelijk voorkomende natuursoorten zal zijn.

### *Flora*

Tijdens het veldbezoek zijn geen beschermde soorten planten aangetroffen. Er is dus geen invloed van de ontwikkeling hierop.

### *Vogels*

Uit de bevindingen van het veldbezoek blijkt dat het onderzoeksgebied geschikt is als onderdeel van het foerageergebied. Er zijn diverse bomen op het perceel aanwezig, zodat broedplaatsen op het perceel mogelijk zijn. Omdat de bomen nog amper bladeren hadden, waren nog geen nesten te bespeuren. Er zijn tijdens het veldonderzoek wel een aantal inheemse soorten op het perceel waargenomen.

Het manegegebouw doet waarschijnlijk dienst als verblijfplaats voor Huismussen onder de pannen en aan de binnenzijde voor Boerenzwaluwen (nesten tegen de spanten). Werkzaamheden aan het dak van de manege is niet mogelijk zonder ontheffing van de provincie op grond van de Wnb.

Op het perceel en in de omgeving blijven ruimschoots voldoende mogelijkheden over, zodat de invloed op de vogels op de rest van het perceel buiten het broedseizoen te verwaarlozen is.

### *Zoogdieren*

Uit de bevindingen van het veldbezoek blijkt dat het onderzoeksgebied geschikt is voor een aantal grondgebonden zoogdieren (o.a. Konijn en Mol). Tijdens het veldbezoek zijn echter geen sporen aangetroffen van beschermde zoogdieren.

Rondom het plangebied zijn geen sporen of mogelijk verblijfplaatsen aangetroffen van vleermuizen. Het manegegebouw is hierop degelijk onderzocht. Het is wel mogelijk dat het gebied wordt gebruikt als foerageergebied. De verbouwingswerkzaamheden zullen dus geen verstoring betekenen van eventueel vleermuizen. Ook hiervoor geldt dat er voldoende mogelijkheden in de directe omgeving resteren, zodat de invloed van de ontwikkeling op genoemde soorten als klein beschouwd kan worden.

Ook van marterachtigen (o.a. Bunzing, Hermelijn, Nerts etc.) zijn geen sporen aangetroffen op het perceel.

### *Reptielen en amfibieën*

Uit de bevindingen van het veldbezoek blijkt dat de omgeving van het onderzoeksgebied niet geschikt is als onderdeel van het leefgebied van zowel reptielen als amfibieën. De voorwaarde hiervoor is de aanwezigheid van water in de onmiddellijke nabijheid en dat is hier niet het geval.

Voor reptielen die op droge gronden habiteren is het perceel en omgeving minder geschikt, vanwege het feit dat de aangrenzende wei- en akkerlanden in het gebied met enige regelmaat worden bewerkt.

#### *Vlinders en libellen*

Uit de bevindingen van het veldbezoek blijkt dat het onderzoeksperceel zelf minder geschikt is als onderdeel van het leefgebied van zowel vlinders als libellen, vanwege het ontbreken van waadplanten op het perceel. In de omgeving van het onderzoeksgebied is wel een juiste biotoop voor vlinders en libellen aanwezig. Tijdens het veldbezoek zijn geen soorten geconstateerd.

#### *Mieren en kevers of overige ongewervelden*

Uit de bevindingen van het veldbezoek blijkt dat het onderzoeksgebied niet geschikt is voor beschermde soorten kevers, omdat er geen geschikte biotopen aanwezig zijn. Voor het voorkomen van beschermde soorten mieren is de aanwezigheid van open naaldbossen een voorwaarde.

Tijdens het veldbezoek zijn geen soorten geconstateerd. Ook hier geldt dat de ontwikkeling op het perceel geen invloed heeft op de aanwezigheid van mieren, kevers of overige ongewervelden in het gebied.

#### *Vissen*

Uit de bevindingen van het veldbezoek blijkt dat in de omgeving van het onderzoeksgebied geen vissen kunnen voorkomen, omdat er geen water in de directe nabijheid aanwezig is.



### **3. Conclusie**

Door het literatuuronderzoek van de inventarisatie is aangetoond dat het mogelijk is dat in het gebied beschermde flora of fauna (voornamelijk vleermuizen, broed- en wintervogels) voor kunnen komen (zie inventarisatie Natuurloket).

Bij de inventarisatie is geconstateerd dat het manegegebouw waarschijnlijk dienst doet als verblijfplaats voor Huismussen onder de pannen en aan de binnenzijde voor Boerenzwaluwen (nesten tegen de spanten). Werkzaamheden aan het dak van de manege zijn niet mogelijk zonder ontheffing van de provincie op grond van de Wnb.

Het veldonderzoek, uitgevoerd in de dagperiode op 29 april 2021, is binnen het broedvogelseizoen uitgevoerd. Desondanks is er speciale aandacht besteed aan andere kenmerken van broedende vogelsoorten. Onder andere uitwerpselen van broedvogelsoorten en hun kuikens, achtergebleven nestmaterialen, vraatsporen en uitwerpselen zijn kenmerken waarop speciaal is gelet. Het veldonderzoek kan daarom als vrij uitvoerig worden beschouwd.

Bij de inventarisatie is ook aandacht besteed aan verblijfplaatsen van vleermuizen en nestkasten en -mogelijkheden in het gebied. Bij de inventarisatie van de vleermuizen is extra aandacht besteed aan mestsporen, keutels en vraatsporen. De kieren en openingen in het manegegebouw zijn onderzocht met een camera (Novascope) en hierbij zijn geen aanwijzingen aangetroffen voor verblijfplaatsen van vleermuizen.

De afstanden tot de ecologische verbindingszones en waardevolle natuurgebieden zijn voldoende groot om te kunnen stellen dat de ontwikkelingen in het plangebied geen invloed zullen hebben op deze gebieden.

Door de wijzigingen op het bouwblok en verbouwingswerkzaamheden wordt het karakter van het gebied nauwelijks beïnvloed. Er verdwijnen geen verblijfs- of broedmogelijkheden.

Bij de werkzaamheden dient niettemin aandacht te worden besteed aan eventuele verstoring van natuurwaarden in het algemeen. Door extra zorg hieraan te besteden tijdens de werkzaamheden, wordt vermeden dat de dieren hiervan teveel hinder zullen ondervinden.

Op grond van deze inventarisatie gelden er belemmeringen voor het manegegebouw i.v.m. de aanwezigheid van Huismussen en Boerenzwaluwen. Voor de rest van het perceel gelden geen belemmeringen uit oogpunt van flora en fauna.

## **Bijlage 1 : Situatietekening en luchtfoto**



# Klein Schaft 5, Borkel

Quick scan flora en fauna

## Legenda



Klein Schaft 5

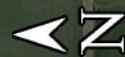

200 m

Klein Schaft 5

Klein Schaft

Maastrichterweg

Applweg

Schatterdijk

Google Earth

© 2021 Google



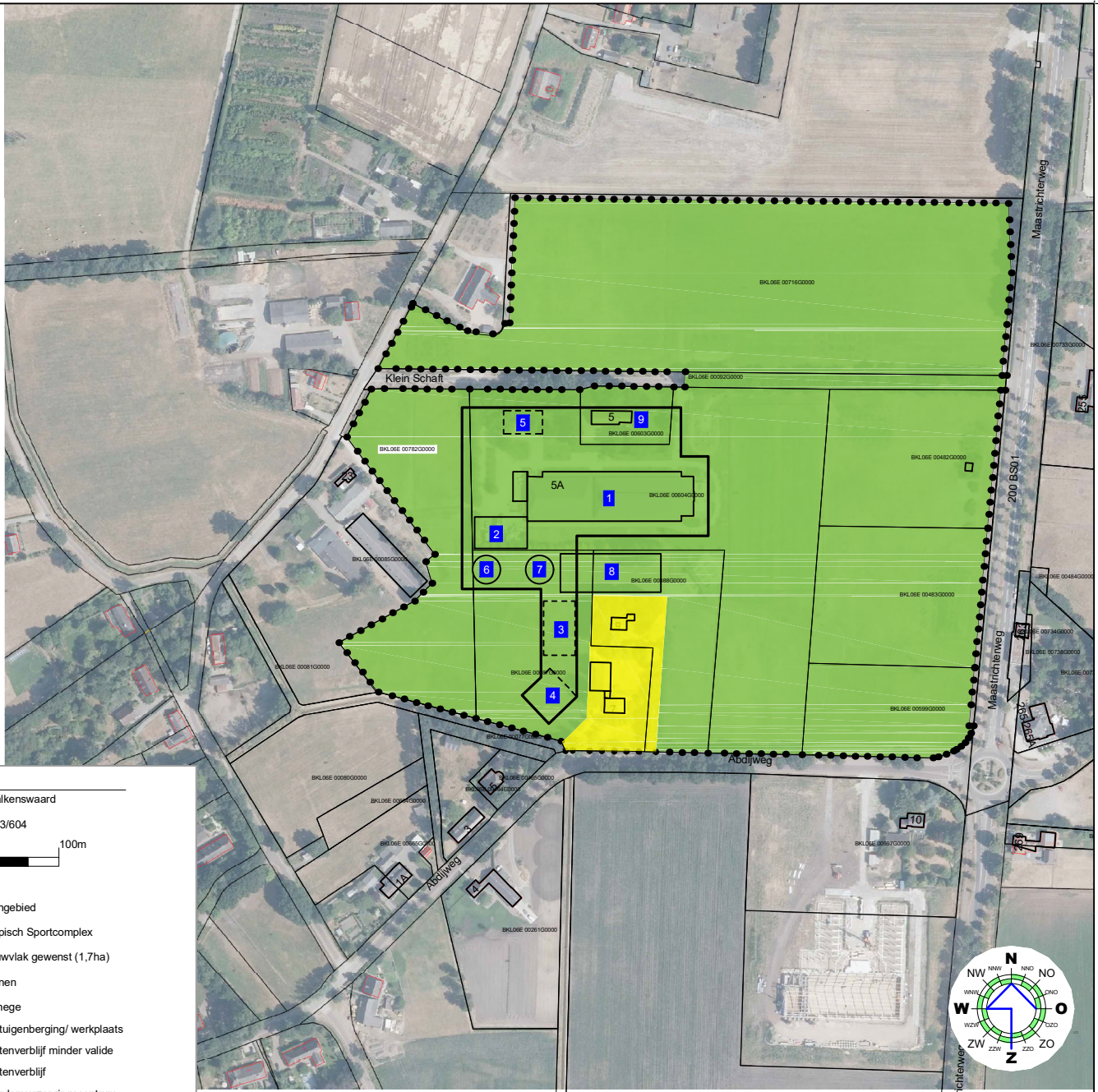

**SITUATIE**

gemeente : Valkenswaard  
 sectie : E  
 nummer(s) : 603/604



1:2000

-  = Plangebied
-  = Hippisch Sportcomplex
-  = Bouwvlak gewenst (1,7ha)
-  = Wonen
-  = manege
-  = wertuijgenberging/ werkplaats
-  = gastenverblijf minder valide
-  = gastenverblijf
-  = paardenverzorgingscentrum
-  = stapmolen
-  = langeercirkel
-  = buitenrijbak
-  = woonboerderij

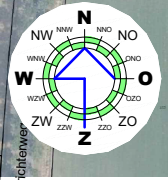

Project	Bestemmingsplan - gewenst	Proj.nr.	190059-001-006
Opdrachtgever	Exell Equestrian B.V. Klein Schaft 5 5556 VJ Valkenswaard	Blad	1/1
	Cont. pers.   J Marcellis Tekenaar   P Bijsterveld	Schaal	1:2000
		Datum	18-03-2021

## **Bijlage 2 : Foto's locatie en omgeving**











## **Bijlage 3 : Natuurnetwerk provincie Noord-Brabant**

# Legenda

Indien er veel lagen tegelijk aan staan, kan het zijn dat een aantal legendaklassen buiten het papier vallen

## Rijksbeleidskaart - Natura2000



Natte Natuurparels



NNB/EVZ Ecologische verbindingzone



Natte  
EVZ subsidiabel, stapsteen subsidiabel



Natte EVZ subsidiabel



Droge  
EVZ subsidiabel, stapsteen subsidiabel



Droge EVZ subsidiabel



Overige EVZ stapsteen subsidiabel



Overige EVZ

Interim Omgevingsverordening -  
Natuur Network Brabant



0 90 180 270m

Datum: 30-04-2021

Aan deze kaart kunnen geen rechten worden ontleend.