

# ECOLOGISCHE QUICKSCAN

Onderzoek naar beschermde natuurwaarden  
ten behoeve van ruimtelijke ontwikkeling



**LOCATIE:** GOMMELSESTRAAT 12 BIEZENMORTEL

**RAPPORTNUMMER:** 2021-BE-0862

**In opdracht van:**

van Dun advies  
Dorpsstraat 54  
5113 TE Ulicoten



**Brabant Eco**  
**Ecologische dienstverlening**

## Colofon

### Rapportage

Brabant Eco

### Rapportnummer

2021-BE-0862

### Opdrachtgever

Van Dun advies

### Contactpersoon

De heer M. Gerards

### Locatie

Gommelsestraat 12 Biezenmortel

### Opleverdatum

19 maart 2021

### Uitvoerder



### Brabant Eco

Ecologische dienstverlening

De Lange Kant 27

5061PX Oosterwijk

06-24218274

Overname, verveelvoudiging of openbaarmaking van dit rapport is niet toegestaan zonder vermelding van bron

Dit rapport is met de grootste zorg samengesteld. Desondanks aanvaardt Brabant Eco geen aansprakelijkheid voor eventuele schade voortvloeiend uit het gebruik van de resultaten van dit onderzoek door toepassing van adviezen.

## Inhoudsopgave

1. Inleiding en onderzoek.....	4
2. Beleidskader .....	5
Wet natuurbescherming	
3. Plangebiedsbeschrijving .....	8
Huidige situatie	
Voorgenomen ontwikkeling	
4. Praktijk ecologische quickscan .....	10
Bureaustudie	
Veldonderzoek	
Praktijktoetsing	
5. Beschermde natuurwaarden.....	17
Flora	
Zoogdieren	
Vogels	
Amfibieën, vissen en reptielen	
Overige soorten	
6. Resultaten en advies .....	24
7. Lijst van bronnen .....	26
8. Bijlagen .....	27

## Samenvatting

Opdrachtgever heeft concrete plannen om de varkenshouderij aan de Gommelsestraat 12 te Biezenmortel te beëindigen en om de bedrijfsvoering in de boomkwekerij voort te zetten, uit te breiden en te professionaliseren. Opdrachtgever heeft daarvoor een verzoek ingediend om de bestaande varkensstal en vijf tunnels te slopen en onderzocht wordt of deelname aan de Ruimte-voor-Ruimte regeling mogelijk is.

Voorneamen is om daarna een kas en een bedrijfsruimte te bouwen met een containerveld en een waterbassin aan te leggen.

Bij deze werkzaamheden is opdrachtgever gebonden aan de Wet natuurbescherming. Omdat overtreding van de Wet natuurbescherming op voorhand niet uitgesloten kan worden is aan Brabant Eco de opdracht gegeven voor het uitvoeren van een ecologische quickscan op de planlocatie in het kader van de voorgenomen ruimtelijke ontwikkeling.

Dit voorliggend rapport geeft inzicht in de mogelijke knelpunten in het kader van de natuurwetgeving en -beleid en de mogelijke effecten op beschermde flora en fauna en op beschermde natuurgebieden als gevolg van het project. Het rapport kan voor de opdrachtgever als bewijsstuk dienen voor het verrichtte natuuronderzoek.

Op basis van uitgevoerd onderzoek zijn geen effecten met werkzaamheden te verwachten die van negatieve invloed zijn op de gunstige staat van instandhouding van de waargenomen soorten of mogelijk aanwezige soorten en hun functioneel leefgebied.

Natuurgebieden worden niet aangetast door de ontwikkeling in het plangebied.

Nader onderzoek of een ontheffingsaanvraag is dan ook niet nodig.

De zorgplicht is altijd van toepassing.

Natuurinclusief bouwen wordt aanbevolen.

Frenk van de Wal  
Brabant Eco  
Maart 2021



## 1. INLEIDING EN ONDERZOEK

### 1.1 Aanleiding

Volgens opdrachtgever van Dun advies is initiatiefnemer voornemens om aan de Gommelsestraat te Biezenmortel de varkenshouderij te beëindigen en de bedrijfsvoering in de boomkwekerij voort te zetten, uit te breiden en te professionaliseren.

De bestaande varkensstal en vijf tunnels zullen worden gesloopt en onderzocht wordt om deel te nemen aan de Ruimte-voor-Ruimte regeling.

Daarna wordt er een kas gebouwd van 6.000 vierkante meter, een bedrijfsruimte van 1.000 vierkante meter, een containerveld van circa 15 are en zal er een waterbassin worden aangelegd.

Bij deze werkzaamheden is opdrachtgever gebonden aan de Wet natuurbescherming.

In opdracht heeft Brabant Eco een ecologische quickscan uitgevoerd voor de planlocatie in het kader van de voorgenomen ruimtelijke ontwikkeling.

### 1.2 Doelstelling

Het doel van dit verkennend onderzoek is om vast te stellen of geplande ontwikkeling mogelijk effect heeft op de beschermde flora en fauna en op beschermde natuurgebieden. Er wordt een eerste inzicht verkregen in de mogelijke effecten op deze beschermde natuurwaarden in en om het plangebied en de mogelijke vervolgstappen die moeten worden ondernomen met betrekking tot aanvullend veldonderzoek, nader effectonderzoek en nadere procedures. Het doel van dit onderzoek is het vaststellen of uitsluiten van aanwezigheid van beschermde soorten die zijn opgenomen in paragraaf 3.1, 3.2 en 3.3 van de Wet natuurbescherming.

Naast soorten die bijzondere bescherming genieten, geldt er een algemene zorgplicht om planten en dieren niet onnodig te verstoren. Daarom dienen flora en fauna en eventuele effecten in kaart gebracht te worden om deze te kunnen toetsen aan de natuurwetgeving.

Dit rapport geeft inzicht in de mogelijke knelpunten in het kader van natuurwetgeving en -beleid en de mogelijke effecten als gevolg van het project en kan voor de opdrachtgever als bewijsstuk dienen voor het verrichtte natuuronderzoek.

### 1.3 Centrale vraagstelling

Is de voorgenomen ontwikkeling op basis van de gevonden resultaten in strijd met de natuurwetgeving en dienen eventuele vervolgstappen genomen te worden voordat met de uitvoering gestart kan worden?

### 1.4 Criteria

Op dit natuuronderzoek zijn de volgende criteria van toepassing:

- Het onderzoek is uitgevoerd door deskundige ecologen volgens de definitie van de Rijksdienst voor ondernemend Nederland (ecologisch deskundige/RVO.nl)
- Het onderzoek is uitgevoerd door een onafhankelijk bureau. Brabant Eco en Frenk van de Wal verklaren hierbij geen enkel belang te hebben in de uitkomst van dit onderzoek.
- De resultaten zijn zo objectief en betrouwbaar mogelijk verkregen.
- De uitkomsten en vervolgstappen van het natuuronderzoek zijn te begrijpen voor de opdrachtgever.
- Het onderzoek voldoet aan de interne proces- en kwaliteitseisen van Brabant Eco.



## 2. BELEIDSKADER

### 2. Wet natuurbescherming

De Wet natuurbescherming is de Nederlandse wet die de bescherming van natuurgebieden en soorten regelt. Met deze wet worden de Europese natuurbeschermingsrichtlijnen (de vogel- en habitatrichtlijn) zo helder mogelijk geïmplementeerd. Bovendien sluit het instrumentarium van de Wet natuurbescherming aan op het huidige omgevingsrecht en de toekomstige Omgevingswet. Het eerste aanspreekpunt voor de aanvraag van een omgevingsvergunning is de gemeente. De bevoegdheden om te toetsen aan de Wet natuurbescherming is bij de provincie gelegd. Het uitgangspunt van de wet is dat er geen schade mag worden gedaan aan beschermde dieren of planten, tenzij dit nadrukkelijk is toegestaan.

#### Gebiedsbescherming

##### 2.1 Natura-2000

Natura-2000 is een Europees netwerk van beschermde natuurgebieden. In Nederland worden deze gebieden aangewezen binnen de EU-vogelrichtlijn als de EU-habitatrichtlijn. In Natura-2000 gebieden worden bepaalde diersoorten en hun natuurlijke leefomgeving beschermd om de biodiversiteit te behouden. In het opgestelde beheersplan wordt beschreven hoe de instandhoudingsdoelstellingen bereikt dienen te worden. Nederland heeft ruim 160 Natura-2000 gebieden.

##### 2.2 Natuurnetwerk Nederland (NNN)

Het Natuurnetwerk Nederland (NNN), vroeger de Ecologische hoofdstructuur genoemd (EHS), is het Nederlandse netwerk van bestaande en nieuw aan te leggen natuurgebieden. Het bestaat uit gebieden die samen een netwerk vormen door Nederland waar de natuur voorrang heeft. Het netwerk helpt voorkomen dat planten en dieren in geïsoleerde gebieden uitsterven en dat natuurgebieden hun waarde verliezen. In de EHS geldt het 'nee, tenzij' principe. Dit houdt in dat ruimtelijke ingrepen niet zijn toegestaan, tenzij er geen alternatieven zijn en er sprake is van een groot openbaar belang. De effecten van de ingreep moeten bovendien worden gecompenseerd.

Naast een 20 Nationale parken, meren, rivieren, kustzone van de Noordzee en de Waddenzee vallen alle Natura 2000 onder het NNN. De landbouwgebieden worden beheerd volgens agrarisch natuurbeheer.

#### Soortenbescherming

De Wet natuurbescherming beschermt de in Nederland voorkomende wilde planten- en diersoorten via een zogenaamde zorgplicht. Voor deze beschermde soorten is het uitgangspunt dat activiteiten moeten worden voorkomen die deze beschermde soorten aantasten. Wanneer dit niet mogelijk is, dan is het uitvoeren van een dergelijke activiteit alleen toegestaan met een ontheffing van de provincie.

##### 2.3 Beschermde planten en dieren

De Wet natuurbescherming kent drie algemene beschermingsregimes waarin de voorschriften van de Vogelrichtlijn, Habitatrichtlijn en twee verdragen (Bern en Bonn) zijn geïmplementeerd en waarin aanvullende voorschriften zijn gesteld voor de dier- en plantensoorten die niet onder die specifieke voorschriften vallen, maar wel bescherming behoeven. Elk van deze beschermingsregimes kent zijn eigen verbodsbepalingen en vereisten voor vrijstelling of ontheffing van de verboden. Om af te mogen wijken van de verbodsbepalingen via een ontheffing of vrijstelling moet aan drie criteria zijn voldaan:

- Ten eerste mag alleen van de verbodsbepaling afgeweken worden als er geen andere bevredigende oplossing voor de handeling mogelijk is.
- Ten tweede moet tegenover de afwijking van het verbod een in de wet genoemd belang staan. De wet geeft voor de verschillende beschermingsregimes aan wat die belangen zijn zoals volksgezondheid of openbare veiligheid.
- Tenslotte mag de ingreep geen afbreuk doen aan de staat van instandhouding van de soort.

Als aan deze drie vereisten voldaan is, kan een ontheffing worden verleend. Voor een aantal handelingen zijn bovendien vrijstellingen mogelijk, bijvoorbeeld in de vorm van een provinciale verordening of een gedragscode.

Bij het besluit of een afwijking van het verbod kan worden toegestaan, wordt evenwel niet naar de gevolgen van deze afwijking voor het individuele plant of dier gekeken, maar naar de gevolgen voor de instandhouding van de betrokken soort. Wel zal rekening gehouden moeten worden met de zorgplicht en het dierenwelzijn.

## 2.4 EU-Vogelrichtlijn

Het doel van de Vogelrichtlijn is het in stand houden van alle natuurlijk in Europa in het wild levende vogelsoorten. De Vogelrichtlijn vereist dat EU-lidstaten alle nodige maatregelen nemen om de populatie van alle vogelsoorten op een niveau te houden of te brengen dat met name beantwoordt aan de ecologische, wetenschappelijke en culturele eisen. Daarnaast moeten de lidstaten alle nodige maatregelen nemen om voor deze vogels een 'voldoende gevarieerdheid van leefgebieden en een voldoende omvang ervan te beschermen, in stand te houden of te herstellen'. De richtlijn is dus van toepassing op vogels, hun eieren, hun nesten en ook hun leefgebieden. De EU-Vogelrichtlijn is in 1981 van kracht geworden.

De Wet natuurbescherming bevat een aantal verboden handelingen die van toepassing zijn op alle inheemse vogels. Deze verboden gelden in heel Nederland.

De wet verbiedt:

- Het opzettelijk doden of vangen van vogels (artikel 3.1 lid 1);
- Het opzettelijk vernielen of beschadigen van nesten, rustplaatsen en eieren van vogels, of het wegnemen van nesten (artikel 3.1 lid 2);
- Het rapen en onder zich hebben van eieren van vogels (artikel 3.1 lid 3);
- Het opzettelijk storen van vogels (artikel 3.1 lid 4);
- Het bezit, het vervoer en de handel in vogels, dood of levend, dan wel delen of producten daarvan (artikel 3.2).

Van de soorten die beschermd worden onder de Vogelrichtlijn is geen limitatieve lijst beschikbaar. Het gaat om ca. 700 soorten die van nature voorkomen op het grondgebied van de Europese Unie. In de praktijk betreft het alle soorten die in Nederland als broedvogel, standvogel, wintergast of doortrekker aanwezig kunnen zijn, met uitzondering van exoten. Op alle vogels is het beschermingsregime van paragraaf 3.1 van de Wet natuurbescherming van toepassing.

## 2.5 EU-Habitatrichtlijn

Het doel van de Habitatrichtlijn is het waarborgen van de biologische diversiteit in de Europese Unie door de natuurlijke habitat en wilde dier- en plantensoorten die van Europees belang zijn in een gunstige staat van instandhouding te behouden of te herstellen. Dit zijn soorten die genoemd zijn in bijlage IV van de Habitatrichtlijn, bijlage II van het Verdrag van Bern en bijlage I van het Verdrag van Bonn, voor zover hun natuurlijke verspreidingsgebied zich in Nederland bevindt. Op deze soorten (zie bijlage 2) is het beschermingsregime van paragraaf 3.2 van de Wet natuurbescherming van toepassing. De EU-Habitatrichtlijn is in 1992 van kracht geworden.

## 2.6 Overig beschermde soorten

Dit zijn soorten genoemd in bijlage A van de Wet natuurbescherming. Het gaat hier om de bescherming van zoogdieren, amfibieën, reptielen, vissen, dagvlinders, libellen, kevers en vaatplanten voorkomend in Nederland. Het betreft een limitatieve lijst (zie bijlage 3).

De beschermde status van soorten kan per provincie verschillen. Provincies hebben de bevoegdheid om bij provinciale verordening vrijstelling te verlenen voor nationaal beschermde soorten. Er is dan geen ontheffing nodig voor werkzaamheden.

Voor soorten die niet in de bijlagen van de Wet natuurbescherming worden genoemd, fungeert de zorgplichtbepaling (artikel 1.11 Wet natuurbescherming) als vangnet. Op grond van deze bepaling moeten schadelijke handelingen voor alle in het wild levende dieren en planten en hun directe leefomgeving in beginsel achterwege worden gelaten, dan wel moeten maatregelen worden genomen om schadelijke gevolgen (zoveel mogelijk) te voorkomen.

Beschermingsregime soorten Vogelrichtlijn § 3.1 Wn	Beschermingsregime soorten Habitatrichtlijn § 3.2 Wn	Beschermingsregime andere soorten § 3.3 Wn
Art 3.1 lid 1 Het is verboden in het wild levende vogels opzettelijk te doden of te vangen.	Art 3.5 lid 1 Het is verboden soorten in hun natuurlijke verspreidingsgebied opzettelijk te doden of te vangen	Art 3.10 lid 1a Het is verboden soorten opzettelijk te doden of te vangen
Art 3.1 lid 2 Het is verboden opzettelijk nesten, rustplaatsen en eieren van vogels te vernielen of te beschadigen, of nesten van vogels weg te nemen	Art 3.5 lid 4 Het is verboden de voortplantingsplaatsen of rustplaatsen van dieren te beschadigen of te vernielen	Art 3.10 lid 1b Het is verboden de vaste voortplantingsplaatsen of rustplaatsen van dieren opzettelijk te beschadigen of te vernielen
Art 3.1 lid 3 Het is verboden eieren te rapen en deze onder zich te hebben	Art 3.5 lid 3 Het is verboden eieren van dieren in de natuur opzettelijk te vernielen of te rapen	Niet van toepassing
Art 3.1 lid 4 en lid 5 Het is verboden vogels opzettelijk te storen, tenzij de storing niet van wezenlijke invloed is op de staat van instandhouding van de desbetreffende vogelsoort	Art 3.5 lid 2 Het is verboden dieren opzettelijk te verstoren	Niet van toepassing
Niet van toepassing	Art 3.5 lid 5 Het is verboden plantensoorten in hun natuurlijke verspreidingsgebied opzettelijk te plukken en te verzamelen, af te snijden, te ontwortelen of te vernielen	Art 3.10 lid 1c Het is verboden plantensoorten in hun natuurlijke verspreidingsgebied opzettelijk te plukken en te verzamelen, af te snijden, te ontwortelen of te vernielen

*Beschermingsregime van de Wet natuurbescherming*

### Bescherming van houtopstanden

De belangrijkste elementen m.b.t. de bescherming van houtopstanden zijn de meldingsplicht, de herplantplicht en het kapverbod. De provincies bepalen welke gegevens bij een melding moeten worden aangeleverd.

Als het gaat om beplantingen van bomen groter dan 10 are of als het een rijbeplanting betreft die uit meer dan 20 bomen bestaat dan valt bos, mits het buiten de bebouwde kom ligt, onder de Wet natuurbescherming.

De gemeente kan voor de Wet natuurbescherming een andere ‘bebouwde kom Wet natuurbescherming’ vaststellen dan de bebouwde kom volgens de Wegenverkeerswet.

### Zorgplicht

Voor alle in het wild levende planten en dieren, ook niet wettelijk beschermde soorten, kent de Wet natuurbescherming een zorgplicht. Deze zorgplicht houdt in dat eenieder voldoende zorg in acht moet nemen voor het in het wild levende planten en dieren, alsmede voor hun leefomgeving. Dit betekent dat handelingen (of het nalaten hiervan) waarvan men weet, of redelijkerwijs kan vermoeden, dat ze nadelig zijn voor planten en/of dieren, niet mogen worden uitgevoerd.





### 3. PLANGEBIEDSBESCHRIJVING

#### 3.1 Huidige situatie

De planlocatie is gelegen aan de Gommelsestraat 12 ten zuidwesten van de kern van Biezenmortel in de gemeente Tilburg.

De gemeente Tilburg omvat naast de gelijknamige stad Tilburg tevens de dorpen Berkel-Enschot, Udenhout en Biezenmortel. Per 1 januari 2021 had de gemeente 220.513 inwoners, waarmee het de zevende gemeente van Nederland is.

Tilburg maakt deel uit van stedelijk gewest Brabant Stad.

Biezenmortel is een dorp wat tot einde 1996 behoorde tot de gemeente Udenhout, vervolgens maakt het deel uit van Haaren en vanaf 1 januari 2021 is het dorp toegevoegd aan de gemeente Tilburg. Inclusief de bewoners van Prisma Brabant telt Biezenmortel 1.465 inwoners (2020).

Gommelsestraat is gelegen tussen Brabantsehoek en Oude Bossche Baan .

De directe omgeving van het plangebied bestaat uit agrarische percelen, boom- en plantenkwekerijen, intensieve veehouderijen met bouw- en weilanden en burgerwoningen.

Ten noordoosten ligt de kern Biezenmortel, op een afstand van circa 435 meter is de bebouwde kom. Op 910 meter ten zuidwesten ligt Udenhout.

De ligging van het plangebied in de ruimere omgeving is weergegeven in onderstaande afbeelding. De globale grenzen van het plangebied in de daaropvolgende afbeelding.



Satellietfoto omgeving plangebied, planlocatie is oranje omcirkeld. Bron: Google earth.

Het plangebied bestaat uit een bedrijfswoning met tuin, een varkensstal en vijf wandelkappen. Op onderstaande foto wordt het plangebied globaal in blauw aangegeven met in detail de bedrijfswoning met garage in geel en de te slopen varkensstal en wandelkappen in rood.

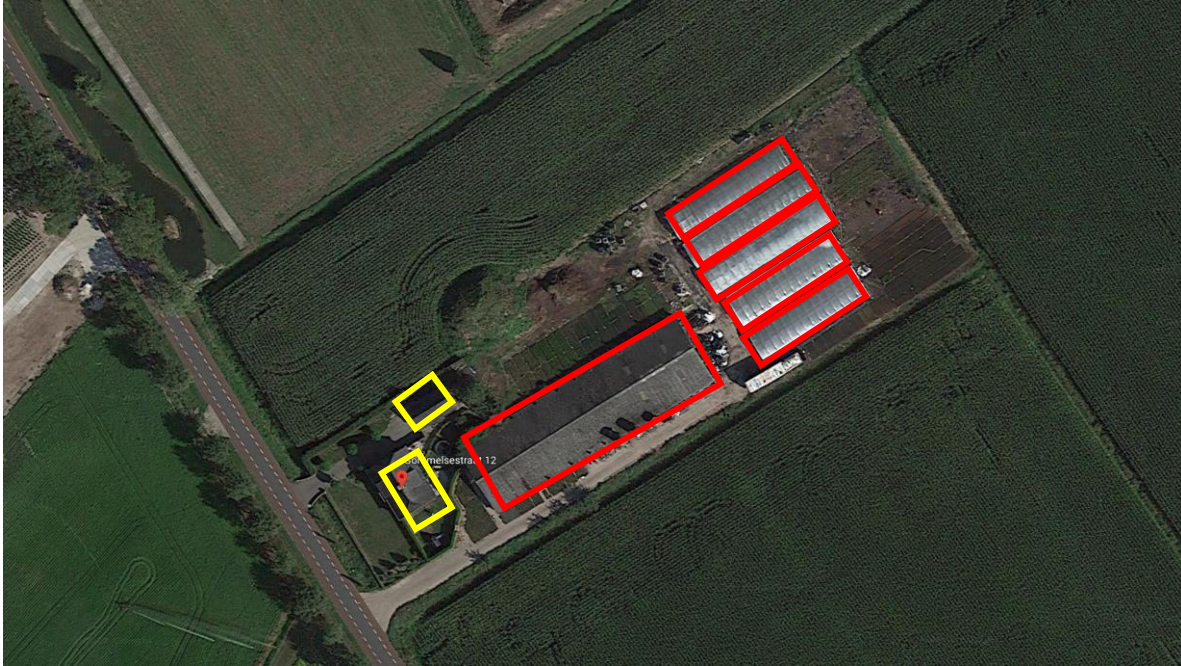

globaal omlindj de totale planlocatie in blauw, te slopen bedrijfsgebouwen in rood en te behouden bedrijfswoning met garage in geel.  
Bron: google maps.

### 3.2 Voorgenomen ontwikkeling

Er wordt onderzocht of deelname aan de Ruimte-voor-Ruimteregeling mogelijk is. De bedoeling is om de bedrijfsvoering in de boomkwekerij voort te zetten, uit te breiden en te professionaliseren.

Initiatiefnemer wil de varkensstal en de windkappen slopen om daarna op basis van het bestaande bouwvlak de bouw van een kas van 6000 m<sup>2</sup>, de bouw van een bedrijfsruimte van 1.000 m<sup>2</sup>, de aanleg van containerveld van circa 15 are en de aanleg van een waterbassin te realiseren. Aan de achterzijde van het waterbassin is buiten het vigerend bouwvlak een containerveld van vergelijkbare omvang ingetekend. Ook naast de bedrijfswoning is een containerveld.

In onderstaande afbeelding is de huidige en de beoogde situatie aangegeven.

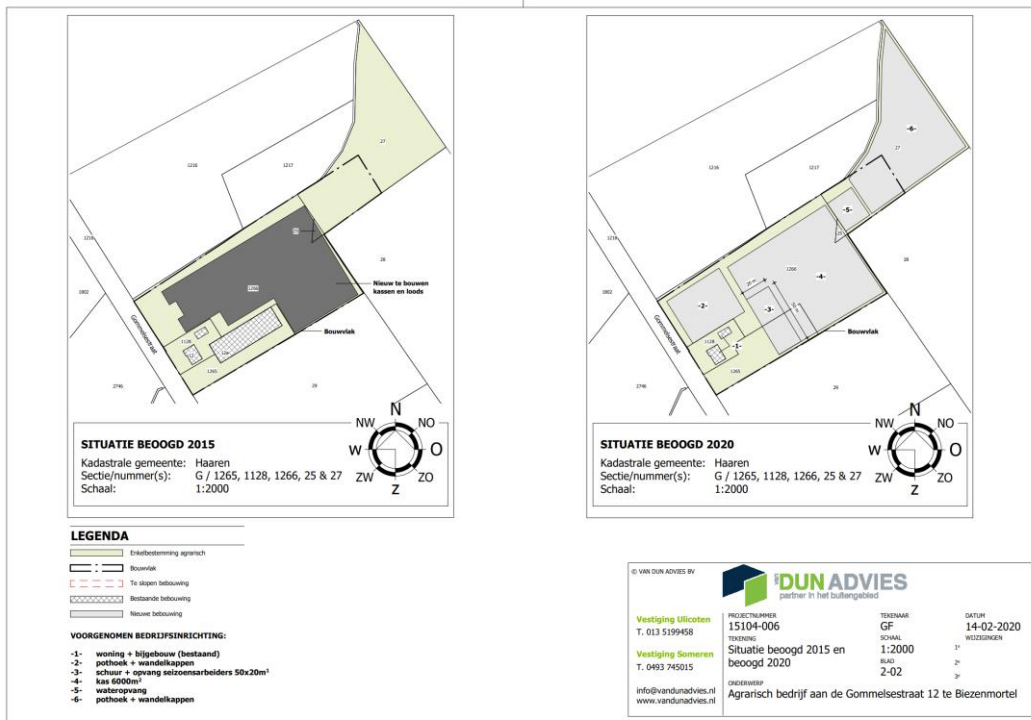

Beoogde situatie: bron van Dun advies



## 4. PRAKTIJK ECOLOGISCHE QUICKSCAN

Een ecologische quickscan is de eerste stap van ecologisch onderzoek dat uitgevoerd wordt in het kader van een ruimtelijke ingreep. Een aanvraag voor een omgevingsvergunning wordt getoetst aan de Wet natuurbescherming. In het kader van deze wet is het noodzakelijk te weten welke flora en fauna potentieel voorkomen in het plangebied. Naast het effect op beschermde soorten kan het nodig zijn om onderzoek te verrichten naar eventuele negatieve effecten van de ingreep op de kwaliteit van beschermde gebieden in de omgeving.

Bij een ecologische quickscan worden de ecologische waarden van een omgeving in kaart gebracht middels een bureaustudie en veldonderzoek. De ingreep wordt goed en duidelijk omschreven. Er worden eventueel mitigerende en compenserende maatregelen aanbevolen waarmee de overtreding van de Wet natuurbescherming voorkomen wordt.

De ecologische quickscan, ook wel quickscan flora en fauna genoemd, geeft de mogelijke effecten van een ruimtelijke ingreep weer op beschermde planten en dieren.

Door middel van een quickscan worden de volgende vragen beantwoord:

- Welke beschermde soorten (flora en fauna) zijn in het plangebied aanwezig?
- Wat zijn de effecten van de voorgenomen plannen op deze aanwezige soorten?
- Wordt de wet natuurbescherming overtreden?
- Welke mogelijkheden zijn er om negatieve effecten op de beschermde soorten te minimaliseren of te voorkomen?
- Is er een aanvullend onderzoek nodig naar soorten of functies?
- Is het noodzakelijk om voor de voorgenomen plannen een ontheffing van de Wet Natuurbescherming aan te vragen bij de provincie Noord-Brabant?

De quickscan flora en fauna is een toets van de ecologische potenties van het plangebied en de directe omgeving en betreft geen volwaardig specifiek soortenonderzoek. Er zijn in dit onderzoek geen inventarisaties uitgevoerd van soorten en soortgroepen. Een ecologische inventarisatie bestaat uit meerdere veldbezoeken gedurende de voor de soortgroep meest gunstige periode van het jaar.

### 4.1 Bureauonderzoek

Het bureauonderzoek heeft zich gericht op bekende ruimtelijke plannen zowel lokaal, provinciaal, nationaal als Europees. Door middel van literatuuronderzoek is onderzocht of zich in de nabijheid van de planlocatie gebieden bevinden die beschermd zijn in het kader van de natuurwetgeving en is er een inschatting gemaakt op het voorkomen van beschermde soorten. Hierbij is gebruik gemaakt van de database quickscanhulp.nl (bijlage 1) aangevuld met gegevens uit relevante recente verspreidingsatlassen en actuele websites, onder andere raven, sovon, floron en waarneming.nl.

NDFD Verspreidingsatlas is een naslagwerk met afbeeldingen en informatie over duizenden soorten die in de Nederlandse natuur voorkomen. De verspreidingskaarten worden gemaakt met gevalideerde gegevens uit de Nationale Databank Flora en Fauna. De inhoud van de atlas wordt mede verzorgd door zes verenigingen en stichtingen: de Nederlandse Mycologische Vereniging (NMV), FLORON, het Landelijk Informatiecentrum Kranswieren (LIK) en stichting ANEMOON, stichting RAVON en de Zoogdierverseniging.

Met de quickscanhulp.nl is een actueel overzicht verkregen van waarnemingen van beschermde soorten nabij de locatie uit de Nationale Database Flora en Fauna (NDFD).

Voor de gebiedsgerichte bescherming is onderzoek uitgevoerd naar aanwezigheid van relevante natuurterreinen in de omgeving, het betreft de Natura 2000-gebieden en het Natuurnetwerk Nederland (EHS). Daarvoor is o.a. gebruik gemaakt van de website van het Ministerie van Landbouw, Natuur en Voedselkwaliteit en die van de provincie Noord-Brabant.

## 4.2 Gebiedsbescherming

### Natura 2000

Het plangebied ligt tussen gebieden die tot Natura2000-gebied Loonse en Drunense duinen & Leemkuilen behoren. Op 680 meter naar het noorden en vanaf 950 zuidelijk bevinden zich gronden van dit Natura 2000 gebied. Op onderstaande afbeelding wordt de ligging van Natura 2000-gebieden in de omgeving van het plangebied weergegeven. De ligging van het plangebied wordt met een rode cirkel aangegeven. Natura 2000 gebieden zijn in groen/geel aangegeven.

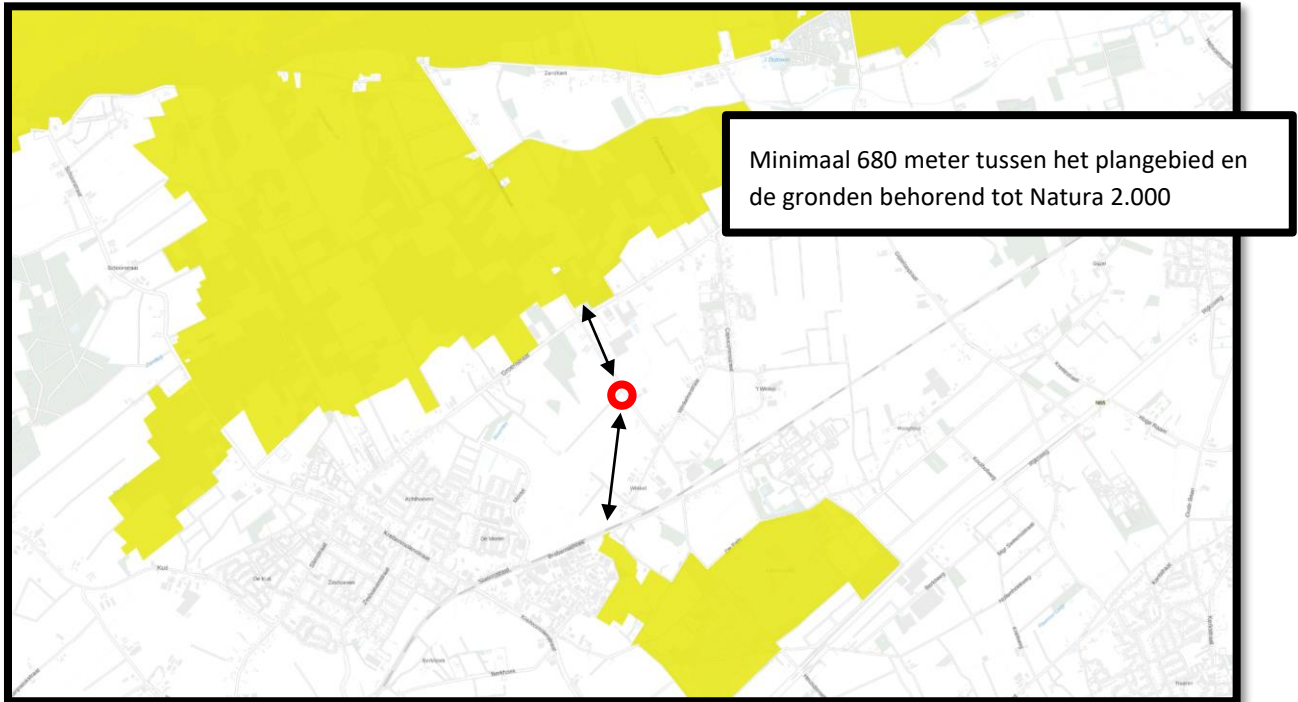

Atlasleefomgeving Natura 2.000 gebieden, afstand tussen plangebied en Natura 2.000 met pijl aangegeven

### NatuurNetwerkNederland (NNN)

Het plangebied ligt op minimaal 280 meter afstand van gronden die tot het Natuurnetwerk Nederland behoren. Op 280 meter ten westen van het plangebied bevindt zich een ecologische verbindingszone. Op 400 meter noordelijk bevindt zich natte natuurparel De Brand wat deel uitmaakt van Nationaal park de Loonse & Drunense duinen, onder andere wegens het voorkomen van zwak gebufferde vennen, blauwgraslanden en elzenbroekbossen. Bijzondere diersoorten die aangetroffen zijn de medicinale bloedzuiger en de kamsalamander. Het gebied bestaat uit vochtige graslanden en hakhoutbossen en wordt doorsneden door het riviertje de Zandleij en de daarin uitstromende Zandkantse Leij. Het Brabants Landschap bezit hier 482 hectare. De beheertypen zijn onder andere vooral dennen-, eiken- en beukenbos en zand- en kalklandschap. Op onderstaande afbeelding wordt de ligging van het Natuurnetwerk Nederland in de omgeving van het plangebied weergegeven. De ligging van het plangebied wordt met een rode cirkel aangegeven. De NNN-gebieden in de kleuren groen, bruin en rood.

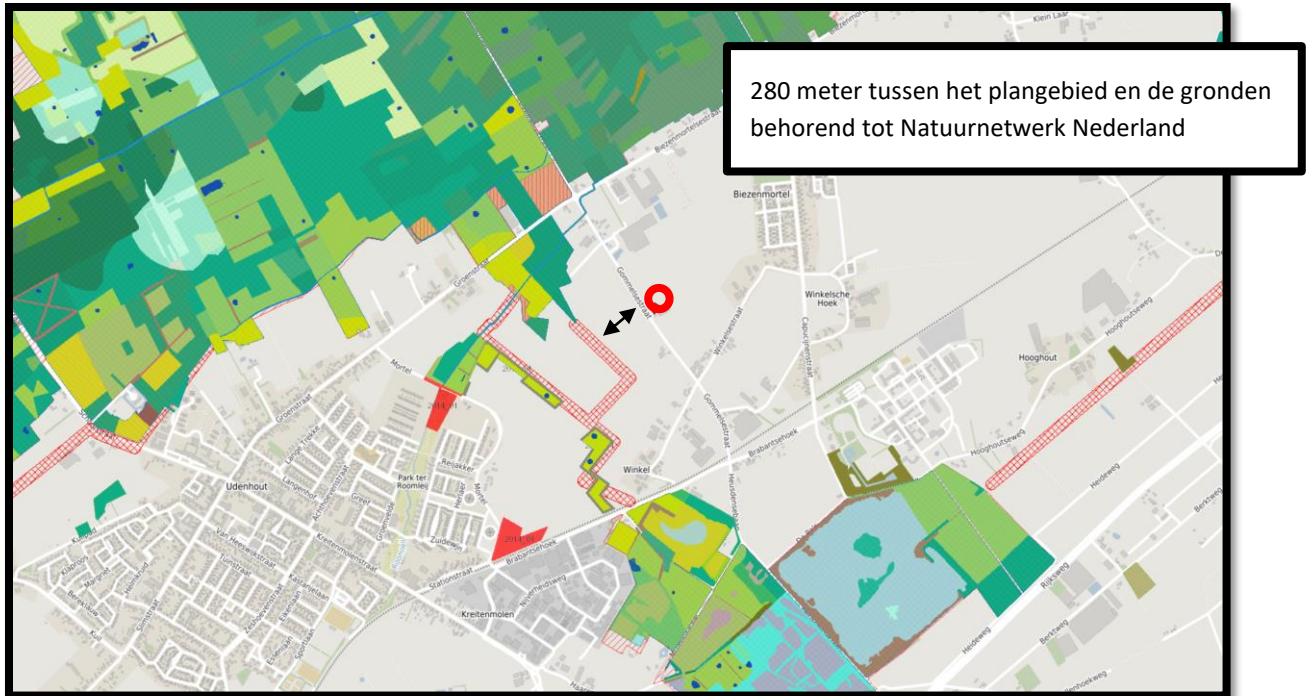

Kaartbank Brabant Natuur Netwerk Nederland gebieden

### 4.3 soortenbescherming

#### Flora

Volgens gegevens uit het NDFF (Project: Gommelsestraat, Referentie: BE-0862, d.d. 8 maart 2021) komt binnen een straal van één kilometer geen beschermde soorten flora voor. (zie bijlage 1)

Van 1 tot 5 kilometer afstand van het plangebied zou volgens de NDFF Kartuizer anjer voor kunnen komen. Deze plant staat op de Nederlandse Rode Lijst van planten als sterk achteruit gegaan en zeer zeldzame soort en is sinds 1 januari 2017 wettelijk beschermd in het kader van de Wet Natuurbescherming.

Plantensoorten die op de lijsten vermeld staan van de strikt beschermde plantensoorten van de Habitatrichtlijn en provinciaal beschermde soorten worden niet verwacht. Voor dergelijke soorten, die veelal specifieke eisen stellen aan hun leefomgeving, ontbreken geschikte biotopen in het plangebied. Het voorkomen van beschermde plantensoorten is zodoende uit te sluiten.

#### Fauna

Volgens de gegevens van de Nationale Databank Flora en Fauna zijn er binnen een straal van één kilometer in de omgeving waarnemingen van boomvalk, buizerd, havik, wespvlieg en sperwer. De genoemde roofvogelsoorten zouden leefgebied kunnen vinden in de bossen ten noorden van het plangebied.

Volgens bronnenonderzoek komen diverse vogels en zoogdieren voor binnen een afstand van 1 kilometer van het plangebied. (zie bijlage 1).

Het voorkomen van amfibieën, reptielen en vissen wordt op basis van literatuur en voorstudie uitgesloten binnen deze afstand van 1000 meter omdat op de planlocatie de geschikte biotopen ontbreken en de locatie niet in verbinding staat met leefgebieden van deze beschermde soorten.

Soortgroep	Mogelijke aanwezigheid
Flora	Nee
Vogels	Ja
zoogdieren	Ja
Amfibieën	Nee
Reptielen	Nee
Insecten	Nee
Vissen	Nee

Samenvattende tabel: soorten na literatuuronderzoek

#### **4.4 Veldonderzoek**

Op woensdag 18 maart 2021 in de voormiddag heeft ecoloog Frenk van de Wal in het kader van het natuurwaardenonderzoek het veldonderzoek uitgevoerd aan het plangebied en de directe omgeving. De weersomstandigheden waren bewolkt met een noordenwind met windkracht 3 en droog. De gemiddelde temperatuur lag rond de 7 graden Celsius. Het onderzoek vond dus onder winterse omstandigheden plaats, waarin veel natuurwaarden teruggetrokken zijn.

Tijdens het veldonderzoek werd de ecologische potentie van de locatie en de directe omgeving in relatie met het mogelijk voorkomen van beschermde soorten onderzocht.

Op de locatie werden alle aanwezige habitats opgenomen. De aanwezige habitats tijdens het veldbezoek en de waarnemingen uit het NDFF werden vergeleken met de habitatvereisten van beschermde planten- en diersoorten. Hierdoor werd ingeschat welke soorten potentieel voorkomen. Daarbij zijn de in het plangebied aanwezige ruimtelijke structuren en ecotopen geïnventariseerd.

Naast de biotopen zijn directe en indirecte aanwijzingen opgenomen die kunnen duiden op het voorkomen van beschermde soorten. Behalve het fysiek aantreffen van exemplaren van soorten is er ook gelet op bijv. holen, uitwerpselen, prooiresten, braakballen vraat-, loop- en veegsporen. Deze waarnemingen zijn bij de beoordeling betrokken. Op basis van deze vergelijking en expert judgement is beoordeeld welke van deze soorten in het plangebied kunnen voorkomen.

De bebouwing is zowel aan de binnenzijde als buitenzijde uitgebreid visueel onderzocht.

De bebouwing bestaat uit een bedrijfswoning met garage, een varkensstal en vijf tunnels die samen ruim 1000 m<sup>2</sup> groot zijn. Zowel achter de tunnels als naast de stal is in totaal circa 15 are als containerveld in gebruik. Initiatiefnemer wenst de varkenshouderij te beëindigen en de varkensstal te slopen. Naast de varkensstal ligt een erfverharding van betonklinkers.

#### **Totale plangebied en beoogde situatie**

Het plangebied heeft een oppervlakte van iets meer dan 2 hectare en bestaat uit de bedrijfswoning met garage, de te slopen varkensstal van ongeveer 1.000 m<sup>2</sup> en de 5 wandelkappen. Rondom de bedrijfswoning bevindt zich een tuin met gazon, beuken- en coniferenhagen en tuinbeplanting. Het overige plangebied wordt ten tijde van het veldonderzoek gebruikt voor de teelt van tuin- en potplanten.

Aan de noordzijde van de woning en garage bevindt zich een beukenhaag met een hoogte van circa 2 meter en aan de westzijde aan de Gommelsestraat een beukenhaag van ongeveer 70 cm hoog. Het privegedeelte van de woning wordt aan de achterzijde met het bedrijfsgedeelte gescheiden door een hoge coniferen haag van ongeveer 2,5 meter hoog.

De inrit naar de garage en langs de varkensstal is bestraat met betonklinkers.

In onderstaande afbeelding is de beoogde situatie opgenomen na sloop van de varkensstal en wandelkappen. Het complete plangebied wordt gebruikt voor de teelt van tuin- en potplanten.

**VOORGENOMEN BEDRIJFSINRICHTING:**

- 1- woning + bijgebouw (bestaand)
- 2- pothoek + wandelkappen
- 3- schuur + opvang seizoensarbeiders 50x20m<sup>1</sup>
- 4- kas 6000m<sup>2</sup>
- 5- wateropvang
- 6- pothoek + wandelkappen

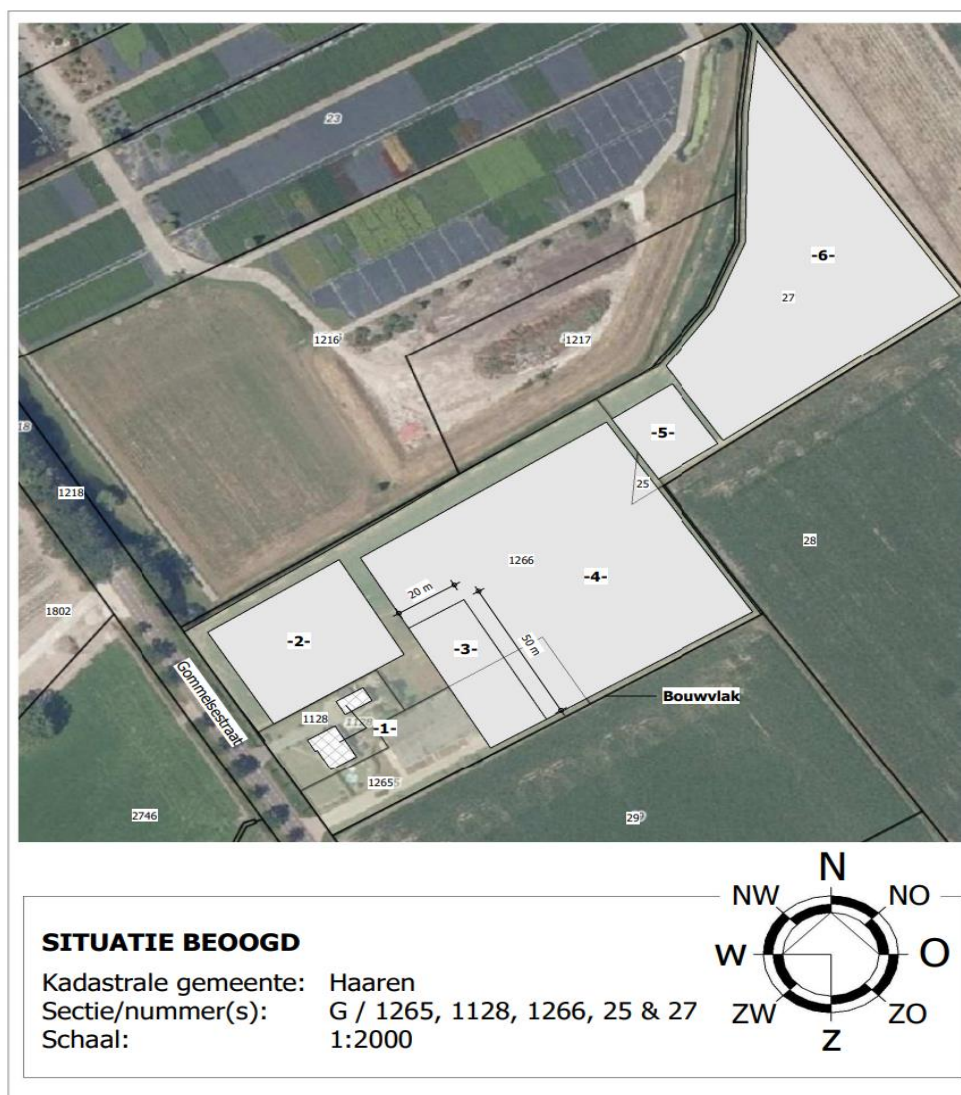

© VAN DUN ADVIES BV



**Vestiging Ulicoten**

T. 013 5199458

**Vestiging Someren**

T. 0493 745015

info@vandunadvies.nl  
www.vandunadvies.nl

PROJECTNUMMER

15104-006

TEKENING

Situatie bestaand en beoogd

ONDERWERP

Agrarisch bedrijf aan de Gommelsestraat 12 te Biezenmortel

TEKENAAR

GF

SCHAAL

1:2000

BLAD

1-01

DATUM

14-02-2020

WIJZIGINGEN

1<sup>e</sup>

2<sup>e</sup>

3<sup>e</sup>

Beoogde situatie; Bron: van Dun advies

## 4.5 Impressie en beschrijving van gebouwen

### Bedrijfswoning

De bedrijfswoning met garage en tuin blijft behouden zoals deze nu zijn.

Het woonhuis bestaat uit een rode baksteen met spouwmuur en een pannendak in wolfsdakvorm welke geschikt lijkt te zijn voor het nestelen van huismussen. Er zijn echter geen huismussen waargenomen.

De tuin bestaat uit gazon en is vooral beplant met beuken- en coniferenhagen.

De verdere tuinbeplanting bestaat onder andere uit rododendron, hortensia, laurier en acaciabomen.



vooraanzicht bedrijfswoning



zij aanzicht bedrijfswoning

### Varkensstal

De achter de bedrijfswoning gelegen varkensstal welke gebouwd is in 1980 met een oppervlakte van ongeveer 1.000 vierkante meter heeft altijd dienst gedaan in het houden van vermeerderingszeugen voor de productie van biggen. Deze varkensstal zal volledig worden gesloopt.

Voor in de stal bevindt zich een in het verleden als woongedeelte gebruikt deel wat ten tijde van het planbezoek gebruikt werd als opslagruimte.

De stal is gebouwd met een spouwmuur van rode baksteen met witte kalkzand aan de binnenzijde. Ook de eindgevels zijn volledig met deze stenen gebouwd. Alle muren zijn volledig gesloten en zonder stootvoegen. Het dak van golfplaten is grotendeels niet direct geïsoleerd. In de afdelingen welke haaks gelegen zijn aan de centrale gang zijn verlaagde plafonds met isolatieplaten. Per afdeling bevindt zich een ventilator welke de lucht ten tijde van het intensief houden van varkens uit de afdelingen afzoog. Op het moment van veldonderzoek waren er geen varkens aanwezig in de stal. Deze werd vooral gebruikt voor de opslag van goederen. Direct rondom de stal liggen velden waar potplanten gekweekt worden.



Voorzijde varkensstal



achterzijde varkensstal





centrale gang



onderzijde dak



kraamstal



dragende zeugenstal

### Wandelkappen

Op vijf meter achter de varkensstal bevinden zich vijf wandelkappen ook wel tunnelkassen of folietunnels genoemd welke gebruikt worden om de buitenteelt van planten te vervroegen. De kappen beschermen de gewassen tegen extreme weersomstandigheden zoals nachtvorst. De breedte is ongeveer zes meter en de bogen zijn verankerd met schroefankers terwijl de folie met spanbanden op de constructie vast zit waardoor er eenvoudig te ventileren is. De eenvoudige constructie maakt het mogelijk om deze teelttunnels elk seizoen opnieuw op te bouwen en af te breken.



vooraanzicht wandelkappen



binnenzijde wandelkap



## 5. BESCHERMDE NATUURWAARDEN

### Algemeen

Het volledig overzicht van de output van beschermde soorten van tabel 2 en 3 en vogels met mogelijk jaarrond beschermde nesten is door middel van quickscanhulp.nl opgenomen in bijlage 1.

Bijlage 2 is een opsomming van beschermde soorten onder paragraaf 3.2 van de wet natuurbescherming.

Bijlage 3 geeft een opsomming van de beschermde soorten onder paragraaf 3.3.

Bij het veldonderzoek is het plangebied onderzocht op het voorkomen van beschermde soorten of resten hiervan. Er is met name geïnspecteerd op potentiële groei-, rust-, nest-, en verblijfplaatsen voor beschermde soorten.

Per soortgroep wordt in onderstaande beschreven welke soorten er zijn waargenomen tijdens veldbezoek, welke soorten voorkomen in de omgeving, welke soorten worden verwacht in het plangebied, en welke effecten (mogelijk) aan de orde zijn.

### Gebiedsbescherming

#### 5.1.1 Natura 2.000

##### Effectbeoordeling

Doordat het plangebied buiten het Natura 2000 gebied ligt kunnen alleen effecten optreden als gevolg van externe werking. Ten aanzien van Natura 2000-gebieden dient er o.a. zekerheid geboden te worden betreffende het niet optreden van een verslechtering van de kwaliteit van de natuurlijke habitats en de habitats van soorten. Gezien de aard en omvang van het voornemen, de locatie, de effectafstand tot Natura 2000 gebieden en het effectbereik, zijn externe effecten op voorhand uit te sluiten.

#### 5.1.2 Natuurnetwerk Nederland

##### Effectbeoordeling

In of in de directe nabijheid van een NNB-gebied zijn geen ontwikkelingen toegestaan die de 'wezenlijke kenmerken of waarden' aantasten. Het plangebied ligt niet in, of direct aangrenzend aan het NNB-gebied. De significante aanpassing van en negatieve effecten door externe werking op de wezenlijke kenmerken en waarden van de NNB zijn, gezien de omvang, de aard, het effectbereik en de locatie van het voornemen, op voorhand uit te sluiten.

##### Conclusie

Het plangebied behoort niet tot het Natuurnetwerk Nederland of Natura2000-gebied. Vanwege de ligging buiten het Natuurnetwerk Nederland, leiden de voorgenomen activiteiten niet tot wettelijke consequenties. Het is niet aannemelijk dat de voorgenomen activiteiten een negatief effect hebben op instandhoudingsdoelen van Natura2000-gebied. Een toets met compensatieplicht is daarmee niet aan de orde.

### Soortenbescherming

#### 5.2 Flora

Het volledige plangebied is bebouwd, bestraat of wordt gebruikt voor de teelt van tuin- en potplanten. Ook de directe omgeving bestaat uit sterk bemeste agrarische percelen, vooral voor de teelt van tuinplanten. Hierdoor ontbreekt het volledig aan geschikte plaatsen voor vegetatie en plekken waar beschermde planten kunnen groeien. Enkel algemene soorten van verstoorde en bemeste bodem tussen de betonklinkers en gaten in de erfverharding werden aangetroffen zoals paarse dovenetel, speerdistel, ridderzuring, vogelmuur en paardenbloem.

De aanwezigheid van strikt beschermde vaatplanten wordt gezien de aanwezige biotopen uitgesloten. Er worden geen bomen gekapt die vallen onder houtopstanden. Een nadere toetsing houtopstanden is niet nodig.

### Conclusie

Vanwege het ontbreken van geschikte habitats is het voorkomen van beschermde plantensoorten in het plangebied uit te sluiten.

## 5.3 Zoogdieren

### Algemeen beschermde soorten

Het is zeer aannemelijk dat er een enkel individu van een beschermde soort op de bouwlocatie in de planlocatie kan worden aangetroffen, zoals egel, mol, veldmuis en bepaalde spitsmuizen. Deze soorten zijn weliswaar beschermd, maar behoren in de provincie Noord-Brabant tot de vrijgestelde soorten. Voor soorten uit deze categorie betekent dat bij ruimtelijke ontwikkeling er geen ontheffing hoeft te worden gevraagd en dat rust- of verblijfplaatsen verwijderd mogen worden, wanneer geen andere bevredigende oplossing bestaat. Het is echter wel noodzakelijk om voldoende zorg te dragen voor de aanwezige individuen en al het redelijkerwijs mogelijke dient gedaan te worden om het doden van individuen te voorkomen.

### Eekhoorn, waterspitsmuis, rosse woelmuis en ondergrondse woelmuis

Volgens bronnenonderzoek zouden de eekhoorn, waterspitsmuis, Rosse woelmuis en bever voor kunnen komen in de omgeving van het plangebied.

De voorkeurshabitat voor **eekhoorn** bestaat uit gemengde bossen, bosrijke tuinen, parken en houtwallen, daar waar voedselmogelijkheden voorhanden zijn. In het plangebied valt weinig te foerageren voor de eekhoorn door het ontbreken van geschikte voedselbomen en bosrijk biotoop.

De **waterspitsmuis**, in Noord-Brabant horend onder de vrijgestelde soorten, komt voor in en langs schoon, niet te voedselrijk, vrij snelstromend tot stilstaand water met een behoorlijk ontwikkelde watervegetatie en ruig begroeide oevers. Hij komt voor bij beken, rivieren, sloten, plassen en daar waar grondwater opwelt.

De **rosse woelmuis** leeft bij voorkeur in loof- en gemengd bos met daaronder een struik- of kruid laag, maar hij komt ook voor in jonge aanplant en in naaldbos. Ook leeft hij in houtwallen, heggen, bosranden en parken. Hij waagt zich zelden in open gebieden zonder beschutting.

De **ondergrondse woelmuis** komt vooral voor in kleinschalig cultuurlandschap. Hij houdt van een dichte gras- of kruidlaag en zoomvegetaties zoals bermen en bomenrijen maar ook van (hooggelegen) weide- en akkerbouwland, licht (vochtig) loofbos, boomgaarden en tuinen.

Geen van bovengenoemde biotopen is aanwezig binnen het plangebied, daarmee is uitgesloten dat eekhoorn, waterspitsmuis, rosse woelmuis en ondergrondse woelmuis aanwezig zijn binnen het plangebied. Op 680 meter afstand bevinden zich de Drunense duinen met natuurgebied de Brand.

### Steenmarter, wezel, bunzing, das en boomarter

Op een afstand tot 5 kilometer komen volgens bronnenonderzoek de steenmarter, wezel, bunzing, das en boomarter mogelijk voor rond het plangebied.

De **steenmarter** is een soort van steenachtige biotopen en schuilplaatsen. De soort komt met name voor aan de rand van dorpen en steden, maar is ook te vinden nabij boerderijen en kleinschalige cultuurlandschappen. De steenmarter vindt vaste verblijfplaatsen in oude schuurtjes met weinig menselijke activiteit of woningen met toegankelijke zolder-, en of kruipruimten. Verder zijn groenstroken heggen, bosjes, bermen en greppels voor de steenmarter van belang omdat hij daar zijn voedsel zoekt. Het is niet uitgesloten dat de steenmarter het plangebied gebruikt als onderdeel van zijn leefgebied. Het leefgebied van de steenmarter is relatief groot en de soort kan per nacht 10 tot 15 kilometer afleggen. Het ontbreekt binnen het plangebied aan geschikte locaties die kunnen dienen als verblijfplaats. Het plangebied is opgeruimd en het ontbreekt aan schuilplaatsen en mogelijkheden om de ruimtes in de te slopen stallen binnen te dringen. Zodoende is het uitgesloten dat het plangebied een belangrijk onderdeel vormt van het leefgebied van de steenmarter.

Doordat ze niet kieskeurig zijn wat betreft hun voedsel, komen **bunzings** voor in vele verschillende landschapstypen. Ze komen vooral voor in bebost laagland nabij water, waaronder rivieroevers en moerassen. In de winter worden bebouwde gebieden opgezocht en is de bunzing te vinden in de buurt van boerderijen. Deze zoogdieren verplaatsen zich vooral via lijnvormige landschapselementen zoals hagen die

tot aan de grond komen (geen opgesnoeide hagen) of greppels, en vinden er hun voedsel.

Landschapselementen in een geschikt habitat voor kleine marterachtigen zijn o.a. struwelen, hoge graslandvegetatie, houtstapels, holle bomen, houtwallen, takkenrillen of stapels stenen of puin. Voor de bunzing is water in de nabijheid van belang.

De **wezel** zoekt graag dekking op, bijvoorbeeld bij bosschages, houtstapels of heggen. Ook bewonen ze vaak oude hopen van muizen, ratten en konijnen die bekleed wordt met veren of haren van prooidieren. Goede schuilmogelijkheden en de aanwezigheid van voldoende geschikt voedsel zijn de enige eisen die de wezel aan zijn omgeving stelt.

Het leefgebied van de **das** is te vinden in kleinschalig weide- of akkerlandschap bij bosranden of houtwallen met voldoende dekking, voedselaanbod en weinig verstoring. Dit type leefgebied is niet aanwezig in het plangebied en directe omgeving.

De **boommarter** heeft een voorkeur voor volgroeide gemengde bossen en naaldwouden. Ook laat hij zich weleens zien in loofbossen en op rotswanden. De boommarter waagt zich overdag niet buiten het bos, en mijdt dan open plekken in het woud.

De aanwezigheid van de marterachtigen verraad zich vaak door uitwerpselen, prooiresten en stank. Tijdens het veldbezoek is gelet op sporen van aanwezigheid van voornoemde marterachtigen.

Landschapselementen die het plangebied tot een geschikt leefgebied maken voor marterachtigen ontbreken geheel.

De varkensstal is ontoegankelijk en in de wandelkappen zijn geen aanwijzingen gevonden die duiden op aanwezigheid van marterachtigen.

### **Haas en konijn**

Door het uitdijende akkerland met intensievere machinale bewerking is vooral in de jaren 70 de hazen- en konijnenstand gedaald en is sindsdien niet echt meer hersteld. Sinds november 2020 staan de haas en konijn op de Rode Lijst van Nederlandse zoogdieren met de status 'gevoelig', de lichtste categorie, waarbij herstel nog vrij eenvoudig is.

De staat van instandhouding is nog niet in gevaar. Daarom zijn er op dit moment geen consequenties voor de jacht. Voor de haas loopt het jachtseizoen van 15 oktober tot en met 31 december en voor het konijn vanaf 15 augustus tot en met 31 januari.

### **Vleermuizen**

De checklist vleermuisprotocol 2021 geeft voor gebouwen de volgende drie aandachtspunten: Zijn er potentieel aanwezige ruimtes voor winter-, kraam-, zomer- en paarverblijfplaatsen, zijn er sporen van aanwezigheid en is er sprake van een foerageergebied?

Alle soorten vleermuizen vallen onder de groep strikt beschermde soorten. Dit betekent dat ze beschermd zijn tegen verstoring van vaste rust- en verblijfplaatsen. Onder deze vaste rust- en verblijfplaatsen wordt verstaan: 'het gehele systeem waarvan een populatie gebruik maakt tijdens de jaarcyclus van de soort'. Dit houdt in dat niet alleen verblijfplaatsen, maar ook belangrijke verbindingen hiertussen (vlieg- en foerageerroutes).

Volgens de waarnemingen van de NDFF kunnen binnen een straal van 5 kilometer van het plangebied de volgende soorten voorkomen: laatvlieger, gewone dwergvleermuis, gewone grootoorvleermuis, grijze grootoorvleermuis, meervleermuis, brandt vleermuis, baard vleermuis, bosvleermuis, franjestaart, watervleermuis, kleine dwergvleermuis en ruige dwergvleermuis.

Volgens het cursusdictaat 'Vleermuizen en planologie', (Limpens et al 2014), kan in dit deel van het land daarnaast ook o.a. de rosse vleermuis voorkomen.

Voor alle vleermuissoorten geldt geen vrijstelling of ontheffingsverlening indien het puur gaat om een ruimtelijke ontwikkeling en inrichting.

Het plangebied is beoordeeld op de geschiktheid als vleermuishabitat.

Er zijn vleermuizen die in bomen hun verblijfplaatsen onderhouden en soorten die in gebouwen verblijven. In het plangebied zijn geen bomen met geschikte stamdiameter, holtes, gaten of loshangende schors waarin vleermuizen mogelijk verblijfplaatsen kunnen hebben.

Vleermuisverblijfplaatsen in bebouwing kunnen aangetroffen worden onder dakpannen, tussen dakbeschoot, boeiboorden, onder gevelbekleding, in spleten en kieren in muren of in de spouw door open stootvoegen. De bebouwing is uitvoerig geïnspecteerd op het voorkomen van sporen en potentieel geschikte verblijfslocaties voor vleermuizen in de diverse seizoenstadia. In de te slopen afgesloten varkensstal zijn geen potenties voor vleermuisverblijfplaatsen.

De te slopen varkensstal is opgetrokken uit geheel dichte stenen spouwmuren zonder stootvoegen en gedekt met een muurplaat. Het golfplaten dak is aan de onderzijde niet direct geïsoleerd of onderschoten waardoor het voor vleermuizen niet gewenst is zich hieronder te bevinden. De windveren aan de zijgevels van het dak over de muren heen zijn afgeschermd met latten.

De te verversen lucht werd in de stallen door ventilatoren aangezogen door luchtinlaten en daarna via de centrale gang de afdelingen in. De afvoer liep volledig via ventilatoren per afdeling waardoor er voor vleermuizen te veel tocht ontstaat.

De van folie zijnde wandelkappen zijn door het ontbreken van kieren en vouwen als verblijfplaats voor vleermuizen absoluut niet interessant.

Foeragerende vleermuizen in de omgeving van het projectgebied kunnen zeker wel voorkomen. Vleermuizen oriënteren zich op lijnvormige elementen in het landschap zoals bomenlanen, kanalen of houtwallen, om zich te verplaatsen van verblijfplaats naar foerageergebieden. Met de beoogde herontwikkeling blijven alle groenstructuren aan de Gommelsestraat behouden. De foerageermogelijkheden voor vleermuizen zullen daarmee blijven.

### **Conclusie**

Het voorkomen van beschermde landzoogdieren met vaste verblijfplaatsen kan worden uitgesloten. In het plangebied en directe omgeving komen verder geen beschermde soorten voor die op de lijsten staan van de Habitatrichtlijn of de 'Andere soorten', (provinciaal beschermde soorten) door het ontbreken van geschikt leefgebied. Het plangebied biedt uitsluitend leefgebied voor een aantal landzoogdieren waarvoor een vrijstelling geldt bij ruimtelijke ontwikkeling. Echter de zorgplicht is wel altijd van kracht. Tijdens het veldbezoek zijn geen beschermde zoogdieren waargenomen.

Alle structuren waren goed toegankelijk en visueel goed te onderzoeken op eventuele verblijfplaatsen van vleermuizen. Uitwerpselen, dode dieren of prooiresten die zouden kunnen duiden op de aanwezigheid van bewonende vleermuizen ontbreken.

Er is vastgesteld dat er geen vaste verblijfplaatsen van vleermuizen aanwezig zijn in het plangebied. Er is dus geen ontheffing nodig voor deze soortgroep.

## **5.4 Vogels**

In de Wet natuurbescherming worden alle broedende vogels strikt beschermd op grond van de Vogelrichtlijn waardoor alle bewoonde nesten in het broedseizoen vallen onder de bescherming van deze wet.

De Wet natuurbescherming hanteert geen standaardperiode voor het broedseizoen, maar voor de volledigheid wordt vaak gesproken van half maart tot half juli. Van belang is of een broedgeval aanwezig is, ongeacht de periode. Men dient daarom gedurende kap- en sloopwerkzaamheden rekening te houden met het broedseizoen van vogels. Overtreding van verbodsbepalingen ten aanzien van vogels wordt voorkomen door bepaalde werkzaamheden buiten het broedseizoen uit te voeren. Indien de werkzaamheden uitgevoerd worden op het moment dat er geen broedgevallen aanwezig zijn, is overtreding van de wet niet aan de orde. Van een aantal vogelsoorten worden de nesten ook buiten het broedseizoen beschermd. De zogenaamde 'Jaarrond beschermde verblijfplaatsen'. Als deze nesten door een ruimtelijke ontwikkeling verdwijnen, kan afhankelijk van de soort die het nest gebruikt, een ontheffingsaanvraag noodzakelijk zijn.

Tijdens het veldonderzoek werden diverse vogels gezien: Ekster, koolmees, spreeuw, houtduif, roodborstje, merel en kauw. Vogelsoorten met jaarrond beschermde nesten zijn niet aangetroffen en worden ook niet verwacht.

### **Categorie 1-4 Vogels met vaste verblijfplaatsen in gebouwen**

Uit deze zwaarste beschermingscategorie zijn in het plangebied mogelijk een aantal soorten aanwezig die als uitgesproken cultuurvolgers gelden en voor hun verblijfsmogelijkheden geheel afhankelijk zijn van bebouwing. Binnen een straal van één kilometer vermelden de NDFP-gegevens enkele vogels met jaarrond beschermde verblijfplaatsen in gebouwen als gierwaluwkerkuil, steenuil, kerkuil en huismus.

#### **Gierwaluw**

De gierwaluw is voor zijn voortplanting bijna uitsluitend gebonden aan menselijke bewoning en daarom komt hij in de zomer veelal in grotere dorpen en steden voor. Op de planlocatie zou de bedrijfswoning de enige plaats kunnen zijn waar een gierwaluw zich zou kunnen nestelen als deze in een meer bebouwde omgeving zou staan. De woning blijft zoals deze is dus blijft ook deze eventuele biotoop bestaan.

#### **Uilen**

Steenuil en kerkuil schuwen de menselijke omgeving niet en broeden ook onder daken en op zolders van huizen, loodsen en schuren, maar waarbij de aanwezigheid van geschikt foerageergebied in de directe omgeving noodzakelijk is. Nest- en rustplaatsen van steenuil en kerkuil zijn jaarrond beschermd. In het plangebied is geen geschikte plaats voor nest- of rustplaatsen voor uilen. Er is uitgekeken naar sporen van aanwezigheid van kerkuil en steenuil zoals braakballen, krijtsporen tegen muren of rui veren onder mogelijke roestplekken. Er zijn geen sporen van aanwezigheid van uilen aangetroffen.

#### **Huismus**

Er zijn tijdens het veldbezoek geen huismussen gezien. Het pannendak van de bedrijfswoning zou eventueel geschikt kunnen zijn voor nestelende huismussen. Hiervan zijn echter geen aanwijzingen gezien. Vanwege de beperkte actieradius (enkele honderden meters) van Huismus (Baijens et al. 2005) zijn drie essentiële onderdelen van het leefgebied van belang voor de Huismus: nestlocatie, habitat met voedselaanbod en beschutting. Alle voorzieningen dienen dichtbij elkaar te liggen. Bij voorkeur binnen een straal van enkele honderden meters van het plangebied. Geschikt leefgebied van de huismus bevat een combinatie met voldoende voedsel- en schuilplaatsen. Voor het voedselaanbod is het van belang dat er voldoende ruigte en overhoekjes aanwezig zijn, waar zowel zaadplanten als voldoende insectentrekkeeraanwezig zijn. Beschutting is zeer belangrijk voor de huismus ter bescherming, maar ook om vanuit te foerageren. Daarom moeten er schuilplaatsen aanwezig zijn in de vorm van heggen en hagen, waarbij de voorkeur uitgaat naar streekeigen soorten (bijv. Haagbeuk, meidoorn en Gelderse roos). De foerageermogelijkheden en eventuele nestmogelijkheden ter plekke voor de huismus zullen naar verwachting niet afnemen met het slopen van de varkensstal en wandelkappen. De bedrijfswoning met garage, de tuin en hagen zullen immers geschikt blijven voor de huismussen.

### **Categorie 1-4 Vogels met vaste verblijfplaatsen in bomen**

Volgens gegevens van de Nationale Databank Flora en Fauna komen op een afstand van minder dan één kilometer uit deze categorie boomvalk, buizerd, sperwer en havik voor. Iets verderop zijn slechtvalk, wespendif en zwarte wouw waargenomen volgens NDFP. Alle genoemde roofvogelsoorten kunnen leefgebied vinden in de bossen ten noorden van het plangebied. Binnen het plangebied is geen geschikt leefgebied voor genoemde vogels met jaarrond beschermde nesten door het ontbreken van geschikt broedhabitat en foerageergebied. Ook voor de ransuil die broedt in oude kraaien- of eksternesten en bij voorkeur roestplaatsen onderhoud in naaldbomen, ontbreekt geschikte biotoop. In het plangebied zijn geen beschermde nesten uit categorie 1-4 aanwezig, en worden ook niet verwacht.

### **Categorie 5**

Categorie 5- soorten zijn alleen jaarrond beschermd als zwaarwegende feiten of ecologische omstandigheden dat rechtvaardigen. In het algemeen geldt niet zo zeer de bescherming van de nestplek zelf, maar meer de schaarste van dit type nestgelegenheid. Het betreft voornamelijk holenbroeders of vogels die een groot nest bouwen als zwarte kraai of ekster, waarvan enkele andere soorten vogels gebruik maken die niet in staat zijn om zelfstandig een nest te bouwen. (bijv. ransuil, torenvalk en boomvalk). Er zijn binnen het plangebied geen bomen met geschikte holtes aanwezig.

### **Overige Vogelrichtlijnsoorten**

In het plangebied zijn mogelijkheden voor nestgelegenheid voor overige vogelrichtlijnsoorten waarvan de nesten alleen gedurende het broedseizoen beschermd zijn. Er is in het plangebied veel geschikt opgaand groen aanwezig waarin algemene vogelrichtlijnsoorten broedgelegenheid vinden. De sloop van de stal en de wandelkappen zal geen wijziging geven voor de tuin met hagen. De nest- en foerageergelegenheid voor overige tuin-, en struweelvogels zal blijven zoals het nu is en toenemen met nieuwe voorzieningen.

### **Ooievaar, roek en grote gele kwikstaart**

Volgens de verspreidingsgegevens van NDFF zouden ooievaar, roek en grote gele kwikstaart in de buurt binnen 1 kilometer van het plangebied voor kunnen komen. Geen van de biotopen van genoemde vogelsoorten komt echter voor in het plangebied waardoor het voorkomen van deze drie uitgesloten kan worden.

## **Conclusie**

### **Jaarrond beschermde verblijfplaatsen in gebouwen**

In het plangebied is geen geschikte habitat waargenomen voor deze vogels. De te slopen varkensstal en wandelkappen zijn volledig ongeschikt als verblijfplaats.

Er zullen geen vaste rust- en verblijfplaatsen van huismussen, uilen of gierzwaluwen verloren gaan en er worden geen verbodsbepalingen uit de Wet Natuurbescherming overtreden.

Een ontheffingsaanvraag is niet noodzakelijk.

### **Jaarrond beschermde verblijfplaatsen in bomen**

Het plangebied is geschikt als broed- en foerageergebied voor algemene vogelsoorten. De voorgenomen plannen hebben geen negatieve effecten op het broed- en foerageergebied. In het plangebied en in de omgeving blijft voldoende geschikt broed- en foerageergebied behouden.

Als het verwijderen van bomen en struiken buiten het broedseizoen plaatsvindt, wordt voorkomen dat er negatieve effecten optreden ten aanzien van algemeen voorkomende vogelsoorten.

### **Overige Vogelrichtlijnsoorten**

Alle vogels en hun actief in gebruik zijnde nesten zijn beschermd maar er zullen geen broedplaatsen direct verstoord worden door de werkzaamheden. Mogelijk dat ook de in de directe omgeving aanwezige vegetatie gebruikt wordt om te schuilen of te broeden.

Door de sloop van de stal zal de kwaliteit van deze vegetatie niet verloren gaan en wordt het habitat van de vogels niet aangetast.

De planlocatie was visueel goed te onderzoeken.

## **5.5 Amfibieën, vissen, reptielen, vlinders en libellen**

### **Amfibieën, vissen en reptielen**

Beschermde amfibie- of vissoorten zullen geen gebruik maken van het plangebied als voortplantingsgebied. De ontwikkeling is land gebonden en er zullen geen waterstructuren worden aangetast.

In theorie zou het mogelijk zijn dat er in het plangebied enkele algemeen amfibiesoorten, zoals de bruine kikker of gewone pad in landfase voorkomen.

Hoewel deze soorten beschermd zijn, worden ze niet bedreigd in hun voorkomen en staan vermeld als vrijgestelde soorten in de provincie Noord-Brabant. Voor het opzettelijk doden of vangen en voor het opzettelijk beschadigen of vernielen van vaste voortplantingsplaatsen of rustplaatsen wordt vrijstelling verleend als de handeling verband houdt met ruimtelijke inrichting of ontwikkeling van gebieden. Dit is hier van toepassing. Het is echter wel noodzakelijk om voldoende zorg te dragen voor de aanwezige individuen en al het redelijkerwijs mogelijke dient te worden gedaan om het doden van individuen te voorkomen. De ingreep leidt niet tot een overtreding van de Wet natuurbescherming voor deze soortengroepen. Nader onderzoek is niet noodzakelijk.

### **Vlinders en libellen**

In het plangebied zullen enkele algemene vlindersoorten voorkomen zoals klein koolwitje, boomblauwtje en citroenvlinder. In het plangebied ontbreken specifieke biotopen en waardplanten voor beschermde libellen en dagvlinders.

### **Overige soorten**

Overige beschermde soorten insecten, zoals verschillende kevers zijn afhankelijk van bijzondere habitattypen als oude (eiken)bossen met boomholtes en rottend hout, of onvervuilde, voedselarme wateren met specifieke vegetaties. Deze biotopen zijn niet aanwezig in het plangebied en de directe omgeving.

### **Conclusie**

In het plangebied is geen geschikt leefgebied voor beschermde dagvlinders en libellen en deze zijn tijdens het veldbezoek ook niet waargenomen. Het voorkomen van beschermde dagvlinders en libellen kan uitgesloten worden. Ook voor overige soorten ongewervelden zoals beschermde kevers, kreeften of slakken vormt het plangebied geen geschikt habitat. Het plangebied biedt uitsluitend leefgebied voor algemene vlinder- en (zwervende) libellensoorten en overige algemene soorten ongewervelden. Door het ontbreken aan oppervlaktewater in het plangebied is het voorkomen van beschermde vissoorten uit te sluiten.





## 6. RESULTATEN EN ADVIES

### Resultaten en advies

Zoals beschreven betreft de onderhavige ecologische quickscan een momentopname van de actuele situatie

#### 6.1 Voorkomende diersoorten

Op basis van de uitgevoerde quickscan wordt geconcludeerd dat er algemeen beschermde broedvogels in het plangebied voorkomen. Voor de overige soortgroepen, waaronder vleermuizen uilen, huismus en gierzwaluw zijn geen overtredingen te verwachten ten aanzien van de Wet natuurbescherming. De soorten worden niet verstoord. De eventueel aanwezige biotopen blijven behouden.

#### 6.2 Resultaten

De onderzoeksresultaten geven aan dat de planlocatie een zekere landschappelijke waarde heeft die met duurzame zorg gewaarborgd kan worden. Het erf functioneert aantoonbaar als leefgebied voor diverse soorten dieren, waarvoor verbeteringen zullen ontstaan. De intensieve varkenshouderij maakt volgens beoogd plan plaats voor een agrarische bestemming.

De aangetroffen en potentieel voorkomende soorten zijn merendeels algemene cultuur volgende soorten, juridisch vallend onder het lichte beschermingsregime van de Wet natuurbescherming.

Met de herontwikkeling worden meer groenstructuren aangeplant waardoor foeragemogelijkheden voor onder andere huismussen worden verbeterd. Mogelijke vliegroutes voor vleermuizen zijn niet aanwezig in het plangebied.

#### 6.4 Advies en aanbevelingen

- Op basis van het veldonderzoek en de analyse van de bestaande situatie kan het voorkomen van beschermde flora en fauna worden uitgesloten. Mede hierdoor en aan de hand van de geplande functieverandering van het plangebied; het slopen van de varkensstal, waardoor de intensieve varkenshouderij volledig verdwijnt, wordt dan ook niet aanbevolen om een nadere inventarisatie door middel van extra veldonderzoek uit te voeren.
- De ingreep zal naar verwachting leiden tot een zeer beperkt en tijdelijk verlies van leefgebied van enkele overige beschermde soorten. De ingreep heeft geen invloed op de gunstige staat van instandhouding van deze soorten omdat het erf geschikt blijft als leefgebied en het relatief algemene soorten betreft. Een ontheffing Wet natuurbescherming is daarom niet noodzakelijk.
- In de directe omgeving van het plangebied komen geen Natura-2000 gebieden voor. Ook effecten op het Natuurnetwerk Nederland zijn er niet. Een nadere toetsing is dus niet aan de orde.
- Voor alle beschermde, inheemse (ook de algemeen voorkomende) vogelsoorten geldt vanuit de Wet natuurbescherming een verbod op handelingen die nesten of eieren beschadigen of verstoren. Ook handelingen die een vaste rust- of verblijfplaats van beschermde vogels verstoren zijn niet toegestaan. In de praktijk betekent dit dat verstorende werkzaamheden alleen buiten het broedseizoen uitgevoerd mogen worden.  
In het kader van de vogelrichtlijn wordt voor het broedseizoen geen standaardperiode gehanteerd. Van belang is of een broedgeval verstoord wordt, ongeacht de datum. Globaal gaat het om de periode 15 maart tot 15 juli.
- Werkzaamheden binnen het broedseizoen zijn mogelijk indien is vastgesteld dat er met de werkzaamheden geen nesten van broedvogels worden verstoord. In het kader van de zorgplicht dient men tijdens de uitvoering alert te zijn op aanwezige fauna en daarbij, indien noodzakelijk, mitigerende maatregelen te treffen. Deze maatregelen dienen ervoor om negatieve gevolgen voor beschermde soorten te voorkomen of te verzachten.

- De directe omgeving is potentieel geschikt als leefgebied voor verschillende vogelsoorten. Diverse soorten staan onder druk door steeds verder afnemende broedgelegenheid. Natuurinclusief bouwen is een verzamelterm voor tal van maatregelen en manieren om natuur te integreren bij de bouw van woningen, kantoren en andere gebouwen. Denk bijvoorbeeld aan het plaatsen van nest- en vleermuiskasten in de gevels van de nieuw te bouwen bedrijfsruimte. Natuurinclusief bouwen bevordert de biodiversiteit en ons leefklimaat. Vogelbescherming Nederland heeft een checklist ontwikkeld, waarmee iedere bouwonderneming zijn projecten en de directe omgeving natuurvriendelijker kan maken. ([www.checklistgroenbouwen.nl](http://www.checklistgroenbouwen.nl)) en ([www.bouwnatuurinclusief.nl](http://www.bouwnatuurinclusief.nl))
- Bij de landschappelijke inpassing met groenstructuren worden bij voorkeur inheems (streekeigen) groen aangeplant. Groei en bloei van deze planten en de momenten waarop rupsen, bijen of vogels sterk van hun blad, nectar en stuifmeel afhankelijk zijn, zijn op elkaar afgestemd. Een belangrijk verschil met uitheemse soorten die vaak eerder en te vroeg uitlopen/bloeien. De voorkeur gaat uit naar en bes- en nootdragende struiken zoals sporkehout (vuilboom), Gelderse roos, wilde kardinaalsmuts, lijsterbes, hondsroos, sleedoorn of hazelaar. Deze ten gunste van foerageerfuncties voor vogels, maar ook kleine knaagdieren, insecten en insecteneters zoals vleermuizen zullen hiervan profiteren. Huismussen zullen schuilgelegenheid vinden in stekelige struiken zoals bijv. (groenblijvende) hulst of meidoorn. Lindebomen trekken tijdens hun relatief lange bloeitijd grote aantallen insecten aan, en dus ook eerdergenoemde insecteneters.
- De zorgplicht is altijd van toepassing, op basis waarvan door iedereen voldoende zorg in acht moet worden genomen voor de in het wild levende dieren en hun leefomgeving. Dit kan bijvoorbeeld door buiten kwetsbare periodes (het voortplantings- en winterslaapseizoen) te starten met werkzaamheden en het gefaseerd werken om dieren de kans te geven om te vluchten.
- Bij onvoorziene omstandigheden dient daarnaast direct contact opgenomen te worden met een ter zake deskundige.



Vogelvide



## LIJST VAN BRONNEN

[www.atlasleefomgeving.nl](http://www.atlasleefomgeving.nl)  
[www.wetnatuurbescherming.nl](http://www.wetnatuurbescherming.nl)  
[www.NDFF.nl](http://www.NDFF.nl)  
[www.verspreidingsatlas.nl](http://www.verspreidingsatlas.nl)  
Limpens et al., 2014, 2017  
Dietz et al., 2011  
Baijens et al. 2005  
[www.synbiosys.alterna.nl](http://www.synbiosys.alterna.nl)  
[www.rijksoverheid.nl](http://www.rijksoverheid.nl)  
[www.brabant.nl](http://www.brabant.nl)  
[kaartbank.brabant.nl](http://kaartbank.brabant.nl)  
[www.natuurmonumenten.nl](http://www.natuurmonumenten.nl)  
[www.vivarapro.nl](http://www.vivarapro.nl)  
[www.sbo.nl](http://www.sbo.nl)  
[www.ivn.nl](http://www.ivn.nl)  
[www.natura2000.nl](http://www.natura2000.nl)  
netwerk groene bureaus  
[www.ravon.nl](http://www.ravon.nl)  
[www.floron.nl](http://www.floron.nl)  
[www.sovon.nl](http://www.sovon.nl)  
[www.wikipedia.nl](http://www.wikipedia.nl)  
[www.Tilburg.nl](http://www.Tilburg.nl)  
[www.vogelbescherming.nl](http://www.vogelbescherming.nl)  
checklist vleermuisprotocol

- Als bijlage 1 is toegevoegd de verspreidingsgegevens NDFF
- Als bijlage 2 is toegevoegd de beschermde soortenlijst par 3.2 Wet natuurbescherming
- Als bijlage 3 is toegevoegd de beschermde soortenlijst par 3.3 Wet natuurbescherming.