Quickscan flora en fauna

Herontwikkeling Betonsonterrein te Ekkersrijt

Gemeente Son en Breugel

CROONEN ADVISEURS
ruimtelijke vormgeving & ordening

Quickscan flora en fauna

Herontwikkeling terrein Betonson te Ekkersrijt

Gemeente Son en Breugel

Colofon

Datum:
10 juni 2013

Projectgegevens:
Projectnummer: 252420

Auteur(s):
L.C. Smitskamp

CROONEN ADVISEURS
ruimtelijke vormgeving & ordening
Postbus 435 – 5240 AK Rosmalen
T (073) 523 39 00 – F (073) 523 39 99
E info@croonen.nl www.croonenadviseurs.nl

Inhoud

1	**Inleiding**	**3**
1.1	Aanleiding	3
1.2	Doel	3
1.3	Leeswijzer	4
2	**Natuurwetgeving en -beleid**	**5**
2.1	Algemeen	5
2.2	Ecologische Hoofdstructuur en Natuurbeschermingswetgebieden	5
2.3	Flora- en faunawet	5
3	**Gebiedsbeschrijving**	**7**
3.1	Huidige situatie	7
3.2	Toekomstige situatie	8
3.3	Te verwachten werkzaamheden en ingrepen	8
4	**Methode**	**9**
4.1	Bureaustudie	9
4.2	Terreinbezoek	10
5	**Onderzoeksresultaten**	**11**
5.1	Resultaten bureaustudie	11
5.1.1	Ligging EHS en beschermde gebieden	11
5.1.2	Voorkomen beschermde soorten Flora- en faunawet	11
5.2	Resultaten verkennend terreinbezoek	13
6	**Toetsing aan de natuurwetgeving**	**17**
6.1	Toetsing effect op beschermde gebieden	17
6.1.1	EHS	17
6.1.2	Natuurbeschermingswet 1998	17
6.2	Toetsing effect op beschermde soorten Flora- en faunawet	17
6.2.1	Effecten Tabel 2/3 soorten	17
6.2.2	Advies vervolgstappen	19
7	**Conclusies en aanbevelingen**	**21**
7.1	Conclusies	21
7.1.1	Beschermde natuurgebieden	21
7.1.2	Beschermde soorten	21
7.2	Aanbevelingen	21
7.2.1	Vogels	21
7.2.2	Vleermuizen	22
8	**Bronnen**	**23**

Bijlagen:

Bijlage 1: Ecologische Hoofdstructuur en Natuurbeschermingswet 1998

Bijlage 2: Flora- en faunawet

1 Inleiding

1.1 Aanleiding

Aanleiding voor dit verkennend onderzoek (quickscan) vormt de herontwikkeling van het terrein Betonson te Son. Het terrein omvat in de huidige situatie verschillende bedrijfspercelen bestaande uit braakliggend terrein die (deels) worden gebruikt als opslagruimte. De percelen worden afgeschermd en doorkruist door wegen, hekken en opgaand groen.

Ruimtelijke plannen dienen te worden beoordeeld op de uitvoerbaarheid in relatie tot actuele natuurwetgeving, met name de Flora- en faunawet, Ecologische hoofdstructuur (EHS) en Natuurbeschermingswet 1998. Er mogen geen ontwikkelingen plaatsvinden die op onoverkomelijke bezwaren stuiten door effecten op beschermde natuurgebieden en/of flora en fauna. In dit kader is inzicht gewenst in de aanwezige natuurwaarden en de mogelijk daarmee samenhangende consequenties vanuit de actuele natuurwetgeving. Dit wordt gedaan op basis van een quickscan. In deze rapportage zijn de resultaten van de quickscan beschreven. In afbeelding 1.1 is de globale ligging van de plangebieden weergegeven.

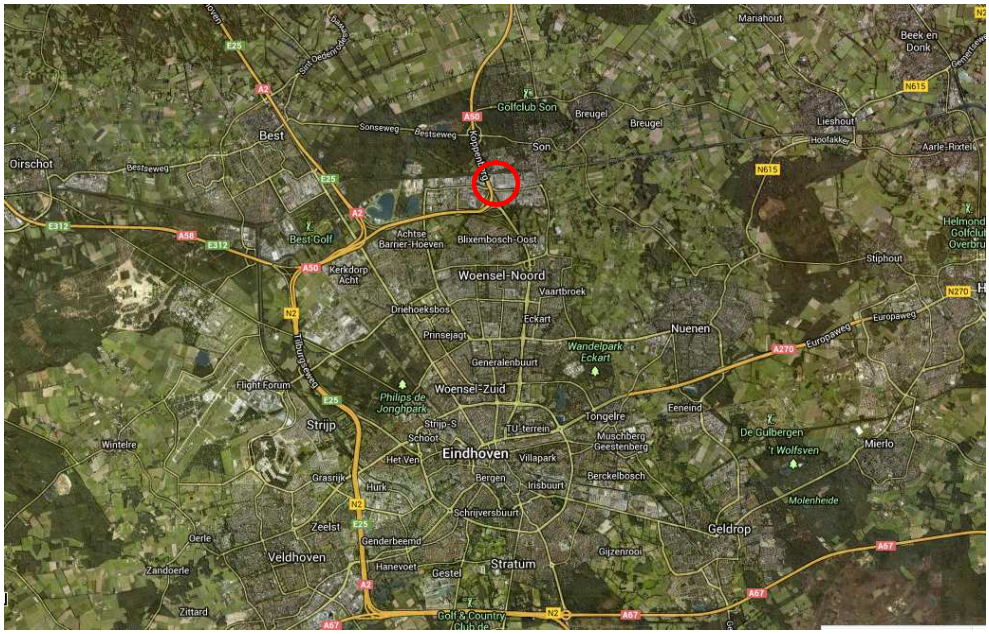

Afbeelding 1.1. Globale begrenzing van het plangebied (rood omcirkeld) ten opzichte van Eindhoven (bron: google.maps.nl).

1.2 Doel

In ruimtelijke plannen, zoals bestemmingsplannen, is in het kader van de uitvoerbaarheid inzicht gewenst in de aanwezigheid van beschermde soorten en gebieden. Er dient te worden aangetoond dat het plan uitvoerbaar is. Het doel van voorliggende

quickscan is het opsporen van strijdigheden van de voorgenomen ingreep met de Flora- en faunawet, EHS en/of de Natuurbeschermingswet 1998 en het bepalen of de aanvraag van een ontheffing noodzakelijk is.

1.3 Leeswijzer

In de inleiding wordt beschreven waarom deze quickscan is uitgevoerd en met welk doel. Vervolgens wordt in hoofdstuk twee algemene informatie verwoord over de natuurwetgeving, waaronder de Flora- en faunawet, EHS en de Natuurbeschermingswet 1998. In hoofdstuk drie wordt de huidige en toekomstige situatie van het plangebied beschreven en de ligging ten opzichte van de Ecologische hoofdstructuur en Natuurbeschermingswetgebieden (Natura 2000, Beschermde Natuurmonumenten en wetlands). In hoofdstuk vier wordt de gebruikte methode voor de uitvoering van deze quickscan omschreven. In hoofdstuk vijf staan de resultaten van deze quickscan flora en fauna. Deze zijn onderverdeeld in de resultaten van de literatuurstudie en het veldbezoek. In hoofdstuk zes worden de resultaten uit hoofdstuk vijf getoetst aan de Flora- en faunawet, EHS en Natuurbeschermingswet 1998. Hieruit komen conclusies en aanbevelingen voort, die worden omschreven in hoofdstuk zeven. Het laatste hoofdstuk geeft de gebruikte bronnen voor dit onderzoek weer. Achter dit hoofdstuk bevinden zich twee bijlagen, die algemene informatie verschaffen met betrekking tot de Ecologische Hoofdstructuur, de Natuurbeschermingswet 1998 en de Flora- en faunawet.

2 Natuurwetgeving en -beleid

2.1 Algemeen

De natuurwet- en regelgeving kent twee sporen, namelijk een soortgericht spoor (Flora- en faunawet) en een gebiedsgericht spoor (Ecologische Hoofdstructuur (EHS) en Natuurbeschermingswet 1998). De Flora- en faunawet richt zich op de bescherming van soorten en de EHS en Natuurbeschermingswet 1998 op de bescherming van gebieden. Met de Flora- en faunawet en de Natuurbeschermingswet 1998 is de Europese Vogel- en Habitatrichtlijn in nationale wetgeving geïmplementeerd.

2.2 Ecologische Hoofdstructuur en Natuurbeschermingswetgebieden

De Ecologische Hoofdstructuur (EHS) is de kern van het natuurbeleid. De EHS is in provinciale structuurvisies uitgewerkt en vastgelegd in de ruimtelijke verordening. Ruimtelijke plannen moeten hieraan worden getoetst. Natura 2000-gebieden, Beschermde Natuurmonumenten en wetlands zijn beschermd via de Natuurbeschermingswet 1998 en hebben derhalve een wettelijke status. In of in de nabijheid van de EHS en Natuurbeschermingswetgebieden geldt het ‘Nee, tenzij’- principe. In principe zijn er geen ontwikkelingen toegestaan als deze ontwikkelingen de wezenlijke kenmerken of waarden van het gebied aantasten.

Voor een uitgebreide algemene beschrijving van de Ecologische Hoofdstructuur en de Natuurbeschermingswet wordt verwezen naar Bijlage 1.

2.3 Flora- en faunawet

Het doel van de Flora- en faunawet is het in stand houden van de inheemse flora en fauna. Vanuit deze wet is bij ruimtelijke ingrepen de initiatiefnemer verplicht op de hoogte te zijn van de mogelijk voorkomende beschermde natuurwaarden binnen het projectgebied. De Flora- en faunawet gaat uit van het 'Nee, tenzij'-principe. Bepaalde handelingen, waaronder ruimtelijke ingrepen, waarbij beschermde soorten in het geding zijn, zijn slechts bij uitzondering en onder voorwaarden mogelijk.

Voor een uitgebreide algemene beschrijving van de Flora- en faunawet wordt verwezen naar Bijlage 2.

3 Gebiedsbeschrijving

3.1 Huidige situatie

Het plangebied ligt ten zuidwesten van Son en ten noorden van Eindhoven. Het plangebied maakt onderdeel uit van het bedrijventerrein Ekkersrijt Oost, waar ten oosten van de A50 het bedrijventerrein Betonson gelegen is (afbeelding 3.1). Het plangebied is op te delen in twee delen: het westelijke terrein (in gebruik als opslag) en het oostelijke terrein waar voorheen een gebouw stond (het perceel bestaat nu uit een kaal terrein bestaande uit glad gereden grond en grond/materiaal opslag). Het plangebied wordt ten zuiden begrensd door de Ekkersrijt, ten noorden door het Wilhelminakanaal en ten westen door de A50. Het plangebied wordt ten zuiden afgeschermd door opgaand groen. Het plangebied wordt tevens doorkruist door verschillende stroken vegetatie en enkele (bouw)wegen.

Afbeelding 3.1. Begrenzing plangebied (bron: google.maps.nl).

In afbeelding 3.2 is een impressie van het plangebied weergegeven.

Het oostelijke deel van het plangebied bestaat uit een glad gereden terrein.

Opgaand groen dat het oostelijke deel van het plangebied ten zuiden scheidt van de Ekkersrijt.

Het westelijke deel van het plangebied dat gebruikt wordt als opslagruimte.

De bosschage die het westelijke deel aan de zuidzijde begrenst.

Afbeelding 3.2: Impressie plangebied.

3.2 Toekomstige situatie

In de toekomst dient de uitstraling van het gebied rond Ekkersrijt naar de A50 en het toekomstige traject van de A50/A58 naar de N279 te verbeteren. Dit deelgebied, met als onderdeel het plangebied, zal ook ruimte moeten gaan bieden aan bedrijven met een perceelsgrootte van circa 10.000 m². Aan de westzijde van Betonson is nieuwe bedrijfsbebouwing mogelijk die de uitstraling van het bedrijventerrein richting de A50 kan opwaarderen (Habeon Architecten, 2012).

3.3 Te verwachten werkzaamheden en ingrepen

Enkele bomen langs de Ekkersrijt zullen worden gerooid om meer openheid te verschaffen. Tevens wordt hier het struikgewas verwijderd. De hoogopgaande vegetatie ten zuiden van het westelijke perceel zal verwijderd worden ten behoeve van de herontwikkeling. De bebouwing weergegeven in afbeelding 3.1, in het oostelijke deel van het plangebied is reeds geamoveerd.
Het gebied zal bouwrijp worden gemaakt om de herontwikkeling mogelijk te maken.

4 Methode

Het onderzoek naar het voorkomen van beschermde soorten en ligging van beschermde gebieden is opgebouwd uit twee onderdelen:

- Bureaustudie naar waarnemingen van beschermde soorten uit het (recente) verleden en ligging van beschermde gebieden in de invloedsfeer van het project;
- Terreinbezoek naar de (mogelijke) aanwezigheid van beschermde soorten.

4.1 Bureaustudie

Bij de toetsing is alleen gekeken naar de streng beschermde (Tabel 3) en overig beschermde (Tabel 2) soorten uit de Flora- en faunawet. Deze soorten zijn in Nederland zeldzaam of hebben een Europese bescherming (Habitatrichtlijn Bijlage IV-soorten) en moeten worden getoetst op voorkomen en effect. Treedt effect op of worden verbodsbepalingen overtreden, dan zijn er mogelijk maatregelen nodig om de effecten te voorkomen, verzachten of te compenseren om te voldoen aan de Flora- en faunawet.
Algemene soorten (Tabel 1) zijn niet meegenomen in de toetsing. Deze soorten zijn zodanig algemeen in Nederland dat de gunstige staat van instandhouding niet in het geding komt door de meeste projecten. Bovendien geldt voor deze soorten een vrijstelling van de verbodsbepalingen uit art. 8 t/m 12 van de Flora- en faunawet. Wel geldt de zorgplicht. Door rekening te houden met de kwetsbare seizoenen van deze soorten, wordt voldoende aan de zorgplicht voldaan en kan de gunstige staat van instandhouding worden gegarandeerd.

Er zijn diverse bronnen geraadpleegd om een beeld te krijgen van de verspreiding en mogelijk voorkomen van beschermde soorten in en rond het plangebied. Aan de hand van deze informatie is een inschatting gemaakt of de betreffende soorten in het plangebied voor zouden kunnen komen, gezien de habitatvoorkeur van de betreffende soorten. De bronnen die zijn geraadpleegd, zijn:
- www.waarneming.nl;
- www.telmee.nl;
- Landelijke verspreidingsatlassen;
- Regionale verspreidingsatlassen.

Naast de bronnen met soortinformatie, is voor het bepalen van de ligging van beschermde gebieden gebruik gemaakt van de gebiedendatabase op de website van het Ministerie van EZ. Gekeken is naar de ligging van Natura 2000-gebieden ten opzichte van het plangebied en naar de instandhoudingsdoelstellingen van deze gebieden. Afhankelijk van de instandhoudingsdoelstelllingen kan het effect worden bepaald. Hiernaast is gebruik gemaakt van de kaarten op de website van de provincie Noord Brabant (interactieve kaart EHS), om te bepalen of het plangebied overlapt of grenst aan EHS. Toetsing vindt plaats aan de hand van de wezenlijke kenmerken en waarden van de EHS (Spelregels EHS).

Met behulp van landelijke verspreidingsatlassen is nagegaan of in het verleden zwaarder beschermde soorten zijn aangetroffen in of nabij het plangebied. Deze atlassen maken veelal gebruik van atlasblokken (5 x 5 kilometer). De soortgegevens hebben daarom betrekking op de regio en niet specifiek op het plangebied. Exacte locaties of datering van de waarnemingen zijn niet bekend.

4.2 Terreinbezoek

Naar aanleiding van de uitkomsten van voorgenoemd bureaustudie is bepaald in hoeverre de aanwezigheid van beschermde soorten aannemelijk gesteld kan worden op basis van aanwezig geschikt habitat. Op 3 juni 2013 is een verkennend terreinbezoek aan het gebied afgelegd om te bepalen in hoeverre aan de hand van de soorten uit de bureaustudie en aan de hand van het voorkomen van geschikt habitat beschermde soorten kunnen voorkomen. Het gaat hier om een deskundigenoordeel op basis van de fysieke gesteldheid van het terrein (biotopenonderzoek). Daarnaast zijn de aangetroffen belangwekkende soorten opgetekend. Aan de hand van de resultaten van het verkennend terreinbezoek kan worden bepaald of een vervolgonderzoek nodig is om beschermde soorten uit te sluiten en om te bepalen wat de effecten zijn. Tevens kan worden geadviseerd over de te volgen procedure inzake de natuurwetgeving.

5 Onderzoeksresultaten

5.1 Resultaten bureaustudie

5.1.1 Ligging EHS en beschermde gebieden

Er bevindt zich een klein EHS-gebied binnen het plangebied; de bosstrook en de beek in het noordwesten van het plangebied zijn aangewezen als EHS (afbeelding 5.1). De beek en het groen vormen daarnaast een zoekgebied voor een ecologische verbindingszone en een zoekgebied voor behoud en herstel van het watersysteem. Het EHS-gebied heeft het beheertype 'vochtig bos met productie'. Deze hoogopgaande vegetatie en watergang blijven bij de nieuwe bestemming gehandhaafd. Het Wilhelminakanaal is tevens aangewezen als EHS.

Het dichtstbijzijnde Natura 2000-gebied (Strabrechtse Heide & Beuven) ligt op circa 12 km afstand van het plangebied.

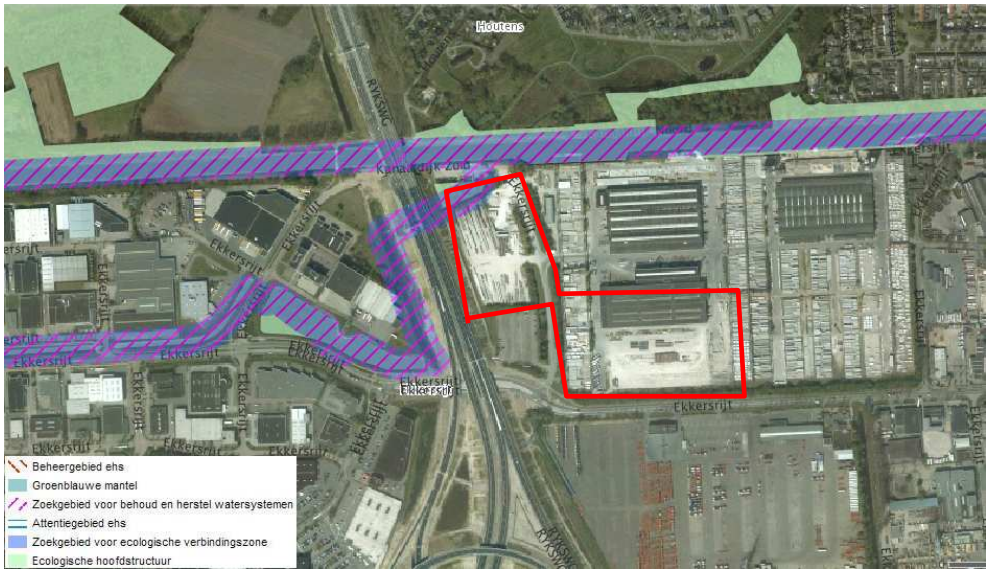

Afbeelding 5.1. Ligging plangebied t.o.v. EHS (licht groen) en t.o.v. zoekgebied voor ecologische verbindingszone en zoekgebied voor behoud en herstel watersystemen (blauw met rood gestreept) (bron: website provincie Noord-Brabant).

5.1.2 Voorkomen beschermde soorten Flora- en faunawet

Om een inschatting te maken van de soortgroepen en specifieke soorten die in en rond het plangebied voorkomen, is de landelijke databank voor natuurwaarnemingen geraadpleegd, waaronder telmee.nl en waarneming.nl. Het invoerportaal waarneming.nl is een website waarop door vrijwilligers natuurwaarnemingen in Nederland worden verzameld. Telmee.nl is het invoerportaal van de landelijke Particuliere Gegevensbeherende Organisaties (PGO's). Er kan informatie over diverse soortgroepen tot op kilometerhokniveau worden verkregen.

Volgens telmee.nl en waarneming.nl komen in het plangebied en omgeving soorten voor van diverse soortgroepen. Aanvullende gegevens over het mogelijk voorkomen van beschermde soorten is verkregen uit verschillende verspreidingsatlassen. Het betreft hier gegevens van de soortgroepen broedvogels (SOVON, 2002), zoogdieren (Broekhuizen *et al*., 1992 en Limpens *et al*., 2010), libellen (Nederlandse Vereniging voor Libellenstudie, 2002), dagvlinders (Bos *et al*., 2006), reptielen en amfibieën (www.RAVON) en insecten (www.Naturalis.nl\EIS).

Uit de landelijke en provinciale verspreidingsinformatie uit atlassen (5 x 5 kilometerhok) blijkt dat in of nabij het plangebied in het verleden diverse beschermde soorten zijn aangetroffen. Dit betreft onderstaande zwaarder beschermde (Tabel 2 en 3 Flora- en faunawet) soorten. Vogels zijn onderverdeeld in soorten met jaarrond beschermde nesten (categorie 1-4) en niet jaarrond beschermde nesten (categorie 5). Gekeken is naar de verspreiding van categorie 1-4 soorten en soorten van categorie 5 die mogelijk zeldzaam zijn in de omgeving van het plangebied.

Op de site telmee.nl (2008-2013) worden de volgende waarnemingen vermeld voor de directe omgeving (Flora- en faunawetsoorten Tabel 2, 3 of soorten met jaarrond beschermde nesten):

- **Vogels**
  Categorie 1-4 (nesten jaarrond beschermd): boomvalk, buizerd, gierzwaluw, grote gele kwikstaart, havik, huismus, roek, sperwer, steenuil en wespendief.
  Categorie 5: geen soorten die in de omgeving zeldzaam zijn.

- **Zoogdieren**
  Zwaarder beschermd: das, eekhoorn, gewone dwergvleermuis, ruige dwergvleermuis en watervleermuis.

- **Reptielen/amfibieën**
  Zwaarder beschermd: alpenwatersalamader, heikikker, levendbarende hagedis en poelkikker.

- **Vlinders**
  Zwaarder beschermd: geen.

- **Libellen**
  Zwaarder beschermd: geen.

- **Vissen**
  Zwaarder beschermd: kleine modderkruiper.

- **Flora**
  Zwaarder beschermd: geen.

Op basis van de verspreidingsgegevens van een soort, in combinatie met kennis van de terreingeschiktheid voor deze soorten, is nagegaan of deze soorten mogelijk in het plangebied of de omgeving kunnen voorkomen.

Het voorkomen van wettelijk beschermde soorten in het uurhok of kilometerhok betekent niet dat deze soorten zich in (de omgeving van) het plangebied bevinden. Het plangebied omvat slechts een klein deel van het kilometerhok en daarmee ook een beperkt aantal verschillende biotopen en habitats. Met behulp van het terreinbezoek is nagegaan welke dit zijn. Hierdoor kan meer duidelijkheid gegeven worden over de voorkomende dan wel verwachte soorten in het plangebied.

5.2 Resultaten verkennend terreinbezoek

Op 3 juni 2013 is een eenmalig terreinbezoek aan het plangebied afgelegd door een deskundig ecoloog. Naast directe waarnemingen kan aan de hand van de aangetroffen biotopen een beeld worden geschetst van de aanwezige beschermde soorten. Dit is noodzakelijk omdat enkele seizoensgebonden soorten flora en fauna mogelijk niet kunnen worden waargenomen. Aan de hand van het aangetroffen biotoop en habitatvoorkeur(en) kunnen echter wel indicaties worden gegeven van het mogelijk voorkomen van deze soorten in het plangebied.

Het plangebied bestaat grotendeels uit braakliggend terrein bestaande uit (deels glad gereden) grond dat gebruikt wordt als opslagruimte. Op de locatie zijn twee biotopen aanwezig; hoogopgaande vegetatie en een watergang.

Hoogopgaande vegetatie
Langs de wegen en langs de zuidgrens van het plangebied staan bomenrijen (afbeelding 5.2, linker foto). Ook bevindt zich ten zuiden van het westelijke deel (ten noorden van Bouwmaat) van het plangebied een bosschagestrook met verruigde struiken en jonge bomen (afbeelding 5.2, rechter foto).
De bomen in het gebied worden gedomineerd door zomereik, berk en esdoorn. De bosschage bestaat onder andere uit hazelaar en wilg. Alle vegetatie heeft ondergroei in de vorm van verruigde kruiden, struiken en/of jonge bomen.

Afbeelding 5.2. Hoogopgaande vegetatie in het plangebied.

De vegetatie is gezien de voedselrijkdom en de verruigde staat floristisch weinig interessant. Beschermde plantensoorten zijn niet aantroffen en worden op basis van de aangetroffen biotoop ook niet verwacht.

De bomen bieden een geschikt leef- en broedgebied voor o.a. vogels zoals de Turkse tortel, merel, groenling, kool - en pimpelmees en zoogdieren (waaronder vleermuizen). In de bomen zijn geen gaten of holen aangetroffen die duiden op het gebruik van deze bomen als verblijfplaats voor vleermuizen (o.a. de ruige dwergvleermuis) of vogels. In twee bomen in de bosstrook langs de Ekkersrijt zijn nesten van kraaiachtigen (niet zijnde een roek) aangetroffen. Deze nesten kennen geen vermelding op de "Aangepaste lijst met jaarrond beschermde vogelnesten" (categorie 1 t/m 4). In het plangebied zijn geen nesten aangetroffen van vogelsoorten die een vermelding kennen op de "Aangepaste lijst met jaarrond beschermde vogelnesten" (zoals van de uit de bureaustudie verwachte boomvalk, buizerd, gierzwaluw, grote gele kwikstaart, havik, huismus, roek, sperwer, steenuil en wespendief).

De bomenrij langs Ekkersrijt kan potentieel de functie hebben van vliegroute voor de in de omgeving voorkomende vleermuissoorten (gewone dwergvleermuis, ruige dwergvleermuis en watervleermuis).

De ondergroei vormt een geschikt leefgebied voor algemeen voorkomende zoogdieren zoals de bosmuis, rosse woelmuis en huisspitsmuis (o.a. www.zoogdieratlas.nl). Daarnaast kunnen soorten als egel en potentieel eekhoorn (telmee.nl) aanwezig zijn. Van de eekhoorn zijn geen nesten aangetroffen. De hoogopgaande vegetatie in het plangebied kan mogelijk gebruikt worden als foerageergebied.

Uit de bureaustudie is gebleken dat de das in de omgeving van het plangebied voorkomt. De das komt voor in kleinschalig akker- en weidelandschap met bosjes, heggen en houtwallen (VZZ). Het plangebied voldoet niet aan deze kenmerken en herbergt derhalve geen geschikt leefbiotoop voor de das. Zwaarder beschermde zoogdieren, anders dan de vleermuissoorten, de das en eekhoorn, zijn niet bekend uit de omgeving van het plangebied.

De ondergroei en de bosschagestrook zijn tevens een geschikt landbiotoop voor algemene amfibieën, zoals de gewone pad en bruine kikker. De uit de bureaustudie verwachte levendbarende hagedis wordt op basis van het aangetroffen biotoop, de continue verstoring en de eisen die de soort aan zijn habitat stelt, niet verwacht. Zwaarder beschermde reptielen, anders dan de levendbarende hagedis, zijn niet bekend uit de omgeving van het plangebied.

Watergang

Het westelijke terrein in het plangebied (momenteel in gebruik als opslag) wordt voor een klein deel begrensd door een watergang (afbeelding 5.3). De watergang heeft brede, steile oevers en heeft veel overhangend groen van de aangrenzende bosschage. De

watergang staat deels droog en in een beperkt deel staat (ondiep) water. De watergang heeft oeverbegroeiing van ruigte kruiden (voornamelijk brandnetel). Langs de bomenrij langs de Ekkersrijt is een geul aanwezig die tijdens het terreinbezoek droog stond.

Afbeelding 5.3. De watergang in het gebied.

Op basis van de bureaustudie zijn de alpenwatersalamander, heikikker en poelkikker in de omgeving van het plangebied aanwezig. Het aangetroffen biotoop in het plangebied voldoet echter niet aan de hoge habitateisen die deze amfibieën stellen aan het leefgebied. Deze soorten worden daarom ook niet verwacht in het plangebied. De kleine watergang is voedselrijk, beschaduwd, geïsoleerd gelegen en heeft een steile oever en is daarom niet geschikt als (voortplanitngs)biotoop voor deze soorten. De soorten komen daarnaast voornamelijk voor in watergangen met een goede waterkwaliteit. Tevens is er geen watervegetatie aanwezig die met name de alpenwatersalamander nodig heeft voor de voortplanting. Andere zwaarder beschermde amfibieën, anders dan hierboven beschreven, worden niet verwacht op basis van het biotoop en bureaustudie. De watergangen bieden een (beperkt) geschikt biotoop voor algemeen voorkomende amfibieën, zoals de gewone pad en bruine kikker.

Uit de bureaustudie is gebleken dat de kleine modderkruiper voorkomt in de omgeving van het plangebied. De watergang in het plangebied biedt echter geen geschikt habitat voor de soort. De watergang is kort, ondiep, heeft een bladerdek als bodem en is geïsoleerd gelegen.

6 Toetsing aan de natuurwetgeving

6.1 Toetsing effect op beschermde gebieden

6.1.1 EHS

Voor wat betreft de EHS is er alleen bij directe aantasting sprake van vervolgstappen, waaronder compensatie. Er bevindt zich een EHS-gebied binnen het plangebied; echter blijft dit gebied onaangetast bij de ontwikkeling van de nieuwe bestemming. Er is van directe aantasting van de EHS dan ook geen sprake. Ook kunnen significant negatieve effecten op de wezenlijke kenmerken en waarden van de EHS in de nabijheid van het project worden uitgesloten. De ruimtelijke ontwikkeling heeft een beperkt effect op de directe omgeving van het plangebied. Vanuit dit oogpunt zijn er voor EHS geen belemmeringen.

6.1.2 Natuurbeschermingswet 1998

Uit de bureaustudie blijkt dat op circa 12 kilometer afstand van het plangebied het Natura 2000-gebied 'Strabrechtse Heide & Beuven' ligt. Zoals aangegeven hierboven, heeft de ruimtelijke ontwikkeling zeer beperkte invloed, eventueel op de directe omgeving van het plangebied. Op basis van de afstand en de zeer beperkte invloed zijn er geen negatieve effecten op het Natura 2000-gebied. Een nader onderzoek (Voortoets) vanuit de Natuurbeschermingswet 1998 is niet aan de orde.

6.2 Toetsing effect op beschermde soorten Flora- en faunawet

6.2.1 Effecten Tabel 2/3 soorten

Broedvogels

Alle in gebruik zijnde nesten van vogelsoorten in Nederland zijn beschermd onder de Flora- en faunawet. Met de meeste broedvogels kan echter in het algemeen relatief eenvoudig rekening worden gehouden door eventuele kap- en sloopwerkzaamheden niet uit te voeren in de broedtijd (circa maart tot en met juli) en indien concrete broedgevallen aanwezig zijn. Op deze wijze zijn geen belemmeringen vanuit de Flora- en faunawet aan de orde.

In het geval van het eventueel kappen van de bomen met nesten in het plangebied, wordt dan ook geadviseerd om de bomen buiten de broedperiode van vogels te rooien.

Er is een aantal vogelsoorten waarvan de broedplaatsen jaarrond beschermd zijn en bij verwijdering van de broedplaats altijd ontheffing moet worden aangevraagd. Dit zijn de zogenoemde categorie 1-4-vogelsoorten (zie Bijlage 2). Tijdens het terreinbezoek zijn geen sporen, nesten of braakballen aangetroffen van categorie 1-4-vogelsoorten. Deze soorten zijn dan ook uitgesloten in het plangebied.

Daarnaast zijn er categorie 5-vogelsoorten, waarvan de nesten alleen jaarrond zijn beschermd als zwaarwegende feiten of ecologische omstandigheden dat rechtvaardigen. Dit laatste is op het plangebied niet van toepassing. Er zijn geen categorie 5 soorten te verwachten die zeldzaam zijn in de omgeving of onvoldoende nestgelegenheden hebben in de omgeving. Derhalve zijn er geen zwaarwegende feiten of ecologische omstandigheden die jaarronde bescherming rechtvaardigen.

Alle vogelnesten (ook die van categorie 5-vogelsoorten die geen jaarrond bescherming genieten) zijn beschermd tijdens het broedseizoen (globaal half maart tot juli).

Zoogdieren

Vleermuizen

Alle vleermuissoorten zijn zwaarder beschermd onder de Flora- en faunawet en de Habitatrichtlijn. Bij het amoveren van bebouwing en het kappen van vooral oudere bomen dient te allen tijde rekening te worden gehouden met de mogelijke aanwezigheid van vleermuizen. Gebouwbewonende vleermuizen verblijven met name in spouwmuren, onder dakbetimmering, achter boeiborden of op zolders. Boombewonende vleermuizen verblijven in gaten, holen of scheuren van voornamelijk grote bomen.
In het plangebied zijn geen gebouwen aanwezig met toegang tot dergelijke elementen en tevens geen bomen met daarin gaten, kieren en/of holen die geschikt zijn voor vleermuizen. Effecten zijn daarom uitgesloten.
De bomenrij langs de Ekkersrijt (ten zuiden van het oostelijk gelegen bedrijfsperceel in het plangebied) kan mogelijk fungeren als vliegroute voor vleermuizen. Aangezien de lijnvormige structuur van de bomenrij behouden blijft (slechts enkele bomen worden verwijderd), blijft de potentiële functie als vleermuisroute onaangetast. Effecten zijn daarom uitgesloten.

Overige zoogdieren

Er zijn geen zwaarder beschermde zoogdieren aangetroffen in het plangebied. Het plangebied herbergt geen geschikt habitat voor deze soorten. Effecten zijn dan ook uitgesloten.

Reptielen en amfibieën

Er zijn geen zwaarder beschermde amfibie- en reptielsoorten aangetroffen in het plangebied en worden ook niet verwacht. Daarnaast ontbreekt geschikt (voortplantings)water voor zwaarder beschermde amfibieën in het plangebied. Effecten zijn dan ook uitgesloten.

Vissen

Binnen de begrenzing van het plangebied, zijn geen zwaarder beschermde vissoorten aangetroffen. Effecten hierop zijn dan ook uitgesloten.

Planten
Er zijn geen beschermde plantensoorten aangetroffen in het plangebied. Het plangebied herbergt verder geen geschikt habitat of standplaatsfactoren voor de beschermde soorten. Effecten zijn dan ook uitgesloten.

Vlinders
Er zijn geen beschermde vlindersoorten aangetroffen in het plangebied. Het plangebied herbergt verder geen geschikt habitat voor de beschermde soorten. Effecten zijn dan ook uitgesloten.

Libellen
Er zijn geen beschermde libelsoorten aangetroffen in het plangebied. Het plangebied herbergt verder geen geschikt habitat voor beschermde soorten. Effecten zijn dan ook uitgesloten.

6.2.2 Advies vervolgstappen
Op basis van de hierboven beschreven toetsing zijn geen vervolgstappen noodzakelijk.

7 Conclusies en aanbevelingen

7.1 Conclusies

7.1.1 Beschermde natuurgebieden

Voor wat betreft de EHS is er alleen bij directe aantasting sprake van vervolgstappen in de vorm van compensatie. In het plangebied is een klein EHS-gebied aanwezig; dit gebied blijft bij de herontwikkeling onaangetast. Ook komt EHS voor in de omgeving van het plangebied, tevens buiten de invloedsfeer van de ontwikkeling. Er is van directe aantasting van de EHS dan ook geen sprake. Er is daarom geen noodzaak voor een compensatieplan (EHS).

Er is geen natuurgebied in het kader van de Natuurbeschermingswet 1998 (Natura 2000-gebied) in de omgeving van het plangebied aanwezig. Vanwege de grote afstand en de omvang van de ontwikkeling kunnen effecten van de bouw op het Natura 2000-gebied 'Strabrechtse Heide & Beuven' worden uitgesloten.

7.1.2 Beschermde soorten

Tabel 2 en 3-soorten en vogels

In het plangebied zijn geen zwaarder beschermde soorten aangetroffen die de voorgenomen ruimtelijke ontwikkeling wezenlijk kunnen beïnvloeden. In het kader van Flora- en faunawet zijn er vanuit flora en fauna geen belemmeringen voor de voorgenomen ontwikkeling.

7.2 Aanbevelingen

Hieronder worden enkele aanbevelingen gedaan waarbij het aan de initiatiefnemer is om deze al dan niet op te volgen. De aanbevelingen voor vleermuizen zijn geheel op vrijwillige basis en hebben geen gevolgen indien ze niet worden opgevolgd. De aanbevelingen voor wat betreft vogels hangen direct samen met de verbodsbepalingen uit de Flora- en faunawet. Indien de aanbevelingen niet in acht worden genomen, dan bestaat het risico dat de Flora- en faunawet wordt overtreden.

7.2.1 Vogels

Met broedvogels kan in het algemeen relatief eenvoudig rekening worden gehouden door eventuele kap- en sloopwerkzaamheden niet uit te voeren in de broedtijd (globaal halverwege maart tot en met juli) indien concreet broedgevallen aanwezig zijn. Op deze wijze zijn geen belemmeringen vanuit de Flora- en faunawet aan de orde.

Wanneer de werkzaamheden buiten het broedseizoen worden ingezet, maar doorlopen tot in het broedseizoen dan kan het verstoren van vogels voorkomen worden door continu door te werken en werkzaamheden niet langer dan enkele dagen stil leggen. Op

deze manier wordt voorkomen dat vogels tot broeden komen in het gebied waar gewerkt wordt.

7.2.2 Vleermuizen

Vleermuizen maken gebruik van de omgeving in en nabij het plangebied. Om te voorkomen dat vleermuizen tijdens de werkzaamheden worden verstoord, wordt aangeraden om het aanbrengen van verlichting zoveel mogelijk te beperken (ook tijdens de bouw). Hierbij wordt geadviseerd om de verlichting niet te richten op de (hoog)opgaande vegetatie. Nagenoeg alle vleermuissoorten zijn gevoelig voor lichtverstoring.

In het toekomstige ontwerp kan tevens rekening gehouden worden met vleermuizen door verlichting te gebruiken die minder verstorend is voor vleermuizen. Lage armaturen met wit licht die naar beneden uitstralen vormen geen belemmering voor vleermuizen en zouden gebruikt kunnen worden. Daarnaast willen wij erop attenderen dat er speciaal voor renovatie of nieuwbouw onderhoudsvrije vleermuizenkokers in de handel zijn die ingemetseld kunnen worden en zogenaamde vleermuiskwartieren die eenvoudig te bevestigen zijn aan muren. Deze positieve maatregelen zijn veelal eenvoudig en met geringe meerkosten in nieuwbouw in te passen.

8 Bronnen

- Bos, F., M. Bosveld, D. Groenendijk, C. van Swaay, I. Wynhoff, De Vlinderstichting, (2006). De dagvlinders van Nederland, verspreiding en bescherming (Lepidoptera: Hesperioidea, Papilionoidea). Nederlandse Fauna Deel 7. Nationaal Natuurhistorisch Museum Naturalis, KNNV Uitgeverij, European Invertebrate Survey-Nederland. Leiden.

- Broekhuizen, S., B. Hoekstra, V. Van Laar, C. Smeenk & J.B.M. Thissen, 1992. Atlas van de Nederlandse Zoogdieren. Stichting Uitgeverij Koninklijke Nederlandse Natuurhistorische Vereniging, 3de herziene druk.

- Creemers, R.C.M. en Delft, J.J.C.W. van (RAVON) (redactie) (2009). *De Amfibieën en Reptielen van Nederland.* Nederlandse Fauna Deel 9. Nationaal Natuurhistorisch Museum Naturalis, European Invertebrate Survey – Nederland, Leiden.

- EIS-Nederland/De Vlinderstichting/Nederlandse Vereniging voor Libellenstudie (2007). *Waarnemingenverslag Dagvlinders, nachtvlinders en libellen.*

- Habeon Architecten, 2012. *Stedenbouwkundige uitgangspunten; Betonson locatie Ekkersrijt.* 2e herziene uitgave december 2012.

- Limpens, H., Regelink, J., en Koelman, R. (2010). *Vleermuizen en planologie.* Zoogdiervereniging, Arnhem.

- SOVON, 2002. *Atlas van de Nederlandse broedvogels.* SOVON Vogelonderzoek Nederland, KNNV Uitgeverij/Naturalis/EIS – Nederland.

Websites

- www.vlinderstichting.nl
- maps.google.nl
- www.ravon.nl
- www.sovon.nl
- www.telmee.nl
- www.waarneming.nl
- www.zoogdieratlas.nl
- Ruimtelijkeplannen.nl

Bijlage 1

Ecologische Hoofdstructuur

Natuurbeschermingswet 1998

Ecologische Hoofdstructuur

Hierna volgt een algemene beschrijving van de Ecologische Hoofdstructuur.

Algemeen Ecologische hoofdstructuur
De Nederlandse natuur staat steeds meer onder druk, bijvoorbeeld door huizenbouw, aanleg van wegen en industrie. Toch leeft bij veel Nederlanders de wens om natuurgebieden in de buurt te hebben. Natuur geeft rust en biedt ruimte voor recreatie.

De overheid heeft daarom extra geld uitgetrokken om de Nederlandse natuur te beschermen en verder te ontwikkelen. Door nieuwe natuur te ontwikkelen, kunnen natuurgebieden met elkaar worden verbonden. Zo kunnen planten zich over verschillende natuurgebieden verspreiden en dieren van het ene naar het andere gebied gaan. Het totaal van al deze gebieden en de verbindingen ertussen vormt de Ecologische Hoofdstructuur (EHS) van Nederland.

In de EHS liggen de twintig Nationale Parken die Nederland kent. Ze hebben gezamenlijk een oppervlakte van 123.000 ha. Ongeveer 45%van alle hectares EHS op het land is ook Natura 2000-gebied.

De term EHS werd in 1990 geïntroduceerd in het Natuurbeleidsplan (NBP) van het toenmalige ministerie van Landbouw, Natuur en Voedselkwaliteit (LNV).

Netwerk van gebieden
De EHS is een netwerk van gebieden in Nederland waar de natuur voorrang heeft. Het netwerk helpt voorkomen dat planten en dieren in geïsoleerde gebieden uitsterven en dat natuurgebieden hun waarde verliezen. De EHS kan worden gezien als de ruggengraat van de Nederlandse natuur.

De EHS bestaat uit:
- bestaande natuurgebieden, reservaten, natuurontwikkelingsgebieden en zogenaamde robuuste verbindingen;
- landbouwgebieden met mogelijkheden voor agrarisch natuurbeheer (beheergebieden);
- grote wateren (zoals de kustzone van de Noordzee, het IJsselmeer en de Waddenzee).

De EHS is een plan in uitvoering en moet in 2018 klaar zijn.

Natuurbeschermingswet 1998

Hierna volgt een algemene beschrijving van de Natuurbeschermingswet.

Algemeen Natuurbeschermingswet
Nederland kreeg in 1967 voor het eerst een Natuurbeschermingswet. Deze wet maakte het mogelijk om natuurgebieden en soorten te beschermen.

Op den duur voldeed de wet niet meer aan de eisen die internationale verdragen en Europese verordeningen stellen aan natuurbescherming. Daarom is in 1998 een nieuwe Natuurbeschermingswet gemaakt die alleen gericht is op gebiedsbescherming. De bescherming van soorten is geregeld in de Flora- en faunawet.

De Natuurbeschermingswet 1998 is op 1 oktober 2005 gewijzigd. Sindsdien zijn de bepalingen vanuit de Europese Vogelrichtlijn en Habitatrichtlijn in de Natuurbeschermingswet verwerkt.

Beschermde gebieden
De volgende gebieden worden aangewezen en beschermd op grond van de Natuurbeschermingswet:
- Natura 2000-gebieden (Vogelrichtlijn- en Habitatrichtlijngebieden);
- beschermde natuurmonumenten;
- wetlands.

Voor activiteiten of projecten die schadelijk zijn voor de beschermde natuur, geldt een vergunningplicht.

Hierdoor is in Nederland een zorgvuldige afweging gegarandeerd bij projecten die gevolgen kunnen hebben voor natuurgebieden. Meestal verlenen de provincies de vergunningen, maar soms doet het ministerie van Economische Zaken (EZ) dit.

Bestaand gebruik
Op 1 februari 2009 is de wet opnieuw gewijzigd. De wijziging heeft betrekking op het zogenoemde 'bestaand gebruik'. Hieronder vallen activiteiten in en om beschermde Natura 2000-gebieden die al plaatshadden voordat een gebied als beschermd gebied is aangewezen. De wijziging is met name van belang voor provincies (als bevoegd gezag) en voor burgers en bedrijven met bestaand gebruik. De wijzigingen zijn gericht op:
- verbetering van de werking van de wet in de praktijk;
- verbetering van de aansluiting van de wet bij de Habitatrichtlijn.

Beschermde Natuurmonumenten

Met de gewijzigde Natuurbeschermingswet 1998 is in 2005 het verschil tussen Beschermde Monumenten en Staatsnatuurmonumenten vervallen: beide zijn nu Beschermde Natuurmonumenten.

Beschermde Natuurmonumenten die overlappen met Natura 2000-gebieden worden opgeheven en niet langer beschermd als beschermd natuurmonument. De natuurwaarden, waarvoor het natuurmonument was aangewezen, worden wel in de Natura 2000-aanwijzing opgenomen.

Bijlage 2

Flora- en faunawet

Flora- en faunawet

Hierna volgt een algemene beschrijving van de Flora- en faunawet.

Algemeen Flora- en faunawet
Het doel van de Flora- en faunawet is het in stand houden van de inheemse flora en fauna. Vanuit deze wet is bij ruimtelijke ingrepen de initiatiefnemer verplicht op de hoogte te zijn van de mogelijk voorkomende beschermde natuurwaarden binnen het projectgebied. Het uitgangspunt van de wet is dat geen schade mag worden gedaan aan beschermde soorten, tenzij dit uitdrukkelijk is toegestaan (het 'nee, tenzij' – principe). Bepaalde handelingen, waaronder ruimtelijke ingrepen, waarbij beschermde soorten in het geding zijn, zijn slechts bij uitzondering en onder voorwaarden mogelijk.

Onder bepaalde voorwaarden geldt een algemene vrijstelling of een ontheffingsplicht van de verbodsbepalingen in de Flora- en faunawet. Welke voorwaarden verbonden zijn aan de vrijstelling of ontheffing hangt af van de dier- of plantensoorten die voorkomen in het onderzoeksgebied. Hiertoe worden verschillende beschermingsregimes onderscheiden:

- Soorten van tabel 1 – algemene soorten – lichtste beschermingsregime;
- Soorten van tabel 2 – overige soorten – middelste beschermingsregime;
- Soorten van tabel 3 – genoemd in bijlage IV van de Habitatrichtlijn en in bijlage 1 van de AMvB – zwaarste beschermingsregime.

Algemene vrijstelling
Voor tabel 1-soorten geldt voor ruimtelijke ontwikkelingen een vrijstelling van de verbodsbepalingen in de wet (art. 8 t/m 12) en is derhalve geen ontheffing nodig.

Vrijstelling onder gedragscode
Voor tabel 2-soorten geldt een vrijstelling van de verbodsbepalingen in de wet (art. 8 t/m 12) als wordt gewerkt volgens een goedgekeurde gedragscode. De goedgekeurde gedragscodes staan vermeld op de website van het Ministerie van EZ (www.drloket.nl). Voor de meeste activiteiten zijn er inmiddels gedragscodes goedgekeurd. De kans is groot dat de voorgenomen activiteit kan worden uitgevoerd onder één van de vele goedgekeurde gedragscodes.

Ontheffing tabel 2 en 3
Als er niet kan worden gewerkt onder een geldige gedragscode, is voor tabel 2-soorten alsnog een ontheffing nodig om toestemming te hebben voor het overtreden van de verbodsbepalingen in de wet. Ook voor tabel 3-soorten geldt een ontheffingsplicht.
Ingrepen waarbij de verbodsbepalingen worden overtreden moeten ter goedkeuring worden voorgelegd aan Dienst Regelingen door middel van een ontheffingsaanvraag, vergezeld van een overzicht van mitigerende of compenserende maatregelen om effecten tegen te gaan. Wanneer mitigerende maatregelen voldoende worden geacht om effect voorafgaand aan de ingreep te voorkomen, krijg u bericht terug in de vorm van een

‘positieve afwijzing’ van uw ontheffingsaanvraag. Dit betekent dat u uw werkzaamheden mag uitvoeren, mits zij precies volgens het mitigatieplan worden uitgevoerd. Op deze manier worden overtredingen van de Flora- en faunawet voorkomen. Als de mitigerende of compenserende maatregelen (tijdelijke) effecten niet kunnen voorkomen en de gunstige staat van instandhouding niet in het geding komt, dan wordt een ontheffing verleend.

Habitatrichtlijn Bijlage IV-soorten

Sinds augustus 2009 is door een uitspraak van de Raad van State bepaald dat er volgens de Europese Habitatrichtlijn geen ontheffing meer verleend mag worden voor het vernietigen van vaste verblijfplaatsen van bijlage IV-soorten met als wettelijk belang ruimtelijke ingrepen. Een ontheffing voor ruimtelijke ingrepen is alleen mogelijk onder de volgende wettelijk belangen:

- Bescherming van flora en fauna;
- Volksgezondheid of openbare veiligheid;
- Dwingende redenen van groot openbaar belang, met inbegrip van redenen van sociale of economische aard, en voor het milieu wezenlijke gunstige effecten.

Voor de meeste ruimtelijke projecten betekend dit dat een ontheffing voor Habitatrichtlijn Bijlage IV-soorten alleen kan worden aangevraagd onder dwingende redenen van groot openbaar belang. Dit belang moet worden onderbouwd om het groot openbaar belang aan te tonen. Een groot openbaar belang is een belang op regionale of nationale schaal. Vaak is de verwijzing naar een regionale structuurvisie voldoende.

Vogels

Vogels zijn niet opgenomen in tabel 1 tot en met 3. Alle vogels zijn in het broedseizoen gelijk beschermd. De bescherming van vogels is hoofdzakelijk gericht op de bescherming van de nesten. Daarbij wordt wel een onderscheid gemaakt in nesten die jaarrond zijn beschermd (Categorie 1 tot en met 4-vogelsoorten), nesten die alleen jaarrond zijn beschermd als zwaarwegende feiten of ecologische omstandigheden dat rechtvaardigen (Categorie 5-vogelsoorten) en nesten die niet jaarrond zijn beschermd (overige vogelsoorten).

Sinds augustus 2009 is door een uitspraak van de Raad van State bepaald dat er volgens de Europese Vogelrichtlijn geen ontheffing meer verleend mag worden voor het vernietigen van vaste verblijfplaatsen van vogels met als wettelijk belang ruimtelijke ingrepen of dwingende redenen van groot openbaar belang. Om ruimtelijke ontwikkelingen toch uit te kunnen voeren, moeten mitigerende maatregelen worden genomen om effecten vooraf te voorkomen. Om zeker te zijn van de juiste maatregelen is het aan te bevelen om de maatregelen voor te leggen aan het Ministerie van EZ door het indienen van een ontheffingsaanvraag. Hoewel een ontheffing voor vogels in de meeste gevallen niet kan worden afgegeven, geeft de Minister in haar besluit aan of de maatregelen voldoende zijn (positieve afwijzing).

Zorgplicht

In de Flora- en faunawet is een zorgplicht opgenomen. Deze zorgplicht houdt in dat planten en dieren niet onnodig vernield/gedood of verstoord mogen worden. Dit bete-

kent dat handelingen (of het nalaten hiervan) waarvan men weet, of redelijkerwijs kan vermoeden, dat ze nadelig zijn voor planten en/of dieren niet mogen worden uitgevoerd. Wanneer dergelijke handelingen toch uitgevoerd moeten worden, moeten maatregelen, voor zover dit in redelijkheid kan, worden genomen om de nadelige gevolgen te voorkomen of zoveel mogelijk te beperken. Er dient bijvoorbeeld zo gewerkt te worden dat dieren kunnen ontsnappen en het kan nodig zijn om soorten te verplaatsen (bijvoorbeeld planten en amfibieën). Deze algemene zorgplicht geldt voor elke soort en elk individu in Nederland.

Procedure ontheffingsaanvraag

Voor soorten van tabel 1 geldt een vrijstelling. U hoeft geen ontheffing van de Flora- en faunawet aan te vragen, maar u moet wel de zorgplicht nakomen.

Voor soorten van tabel 2 geldt dat als u kunt werken volgens een goedgekeurde gedragscode er een vrijstelling geldt. U hoeft geen ontheffing van de Flora- en faunawet aan te vragen, maar u moet uw activiteiten aantoonbaar uitvoeren zoals in de gedragscode staat. Tevens blijft de zorgplicht gelden.

Indien u niet kunt werken volgens een gedragscode, maar u kunt maatregelen nemen om de functionaliteit van de voortplantings- en/of vaste rust- en verblijfplaats te garanderen (zogenoemde mitigerende maatregelen), dan hoeft u ook geen ontheffing van de Flora- en faunawet aan te vragen. Wilt u zeker weten of uw mitigerende maatregelen voldoende zijn, en er inderdaad geen ontheffing nodig is? Vraag dan een ontheffing aan om uw maatregelen goed te keuren.

Indien beschermde soorten van tabel 3 zijn aangetroffen in het plangebied, dan is mogelijk een ontheffingsaanvraag noodzakelijk. Net als voor tabel 2-soorten geldt dat als u maatregelen kunt nemen om de functionaliteit van de voortplantings- en/of vaste rust- en verblijfplaats te garanderen (zogenoemde mitigerende maatregelen), u geen ontheffing van de Flora- en faunawet hoeft aan te vragen. U kunt uw mitigatieplan voorleggen bij Dienst Regelingen voor goedkeuring.

Voor soorten van bijlage IV van de Habitatrichtlijn (die ook onder de tabel 3-soorten van de Flora- en faunawet vallen) is het niet langer mogelijk ontheffing aan te vragen op grond van ruimtelijke ontwikkelingen. Dat zelfde geldt voor vogelsoorten. Zie bijlage 1 Flora- en faunawet voor een beschrijving van de te volgen procedure voor deze soorten.

Indien u geen mitigerende maatregelen kunt nemen, dan dient een ontheffing te worden aangevraagd bij Dienst Regelingen van het ministerie van Economische Zaken. Voor de ontheffingsaanvraag is het noodzakelijk te weten welke soorten aanwezig zijn, zodat gerichte mitigerende maatregelen kunnen worden getroffen. Dienst Regelingen zal, indien het akkoord is met het aangeleverde stappenplan waarin de aanpak voor mitigatie beschreven wordt, een zogenoemde ‘verklaring van geen bedenkingen’ (vvgb) afgeven. Daarmee zegt zij in feite dat een ontheffing niet noodzakelijk is wanneer men zich bij de uitvoering houdt aan het opgestelde stappenplan.

Wanneer gesloopt of gekapt wordt zonder vervolgonderzoek te laten plaatsvinden, en er blijken beschermde soorten aanwezig te zijn, dan wordt de Flora- en faunawet overtreden. Dit is een economisch delict waar boetes aan verbonden zijn.

Onderzoek naar vleermuizen duurt ongeveer 6 maanden. Indien het onderzoek over de winterperiode heen getrokken moet worden, kan het langer duren. Onderzoek naar andere soortgroepen kan vaak sneller (met 1 of 2 bezoeken) afgerond worden. De doorlooptijd van een ontheffingsaanvraag bij Dienst Regelingen bedraagt doorgaans 6 weken tot 4 maanden.

Een vleermuisonderzoek is circa drie jaar geldig. Indien de werkzaamheden niet binnen drie jaar hebben plaatsgevonden, dan moet opnieuw onderzoek worden uitgevoerd.

Wabo

Vanaf 1 oktober 2010 is voor ruimtelijke ontwikkelingen de Wabo (Wet algemene bepalingen omgevingsrecht) in werking getreden. Dit houdt in dat de benodigde vergunningen en ontheffingen, dus ook die ten aanzien van de Flora- en faunawet en Natuurbeschermingswet, in de meeste gevallen via een omgevingsvergunning gaan lopen. De aanvraag voor de omgevingsvergunning wordt ingediend bij de betreffende gemeente en vervolgens door de gemeente ter beoordeling voorgelegd aan het Ministerie van Economische Zaken (voormalig Ministerie van LNV). Het Ministerie van EZ geeft bij goedkeuring een vvgb (verklaring van geen bedenkingen) af. Deze vvgb vervangt de huidige ontheffing Flora- en faunawet.

De grootste veranderingen in het nieuwe systeem zijn dat:

1 het Ministerie van EZ geen direct contact meer met de aanvrager heeft;
2 de gemeente verantwoordelijk is voor toezicht en handhaving van de vvgb in de omgevingsvergunning.

Het doel van deze herstructurering is het versnellen en vergemakkelijken van de procedure.