



Staro

NATUUR EN
BUITENGEBIED

Quickscan flora en fauna

Drievennestraat ong. te Lierop
Rapportnummer 16-0350

www.starobv.nl

Quickscan flora en fauna

Drievennestraat ong. te Lierop

Januari 2017

Rapportnummer: 16-0350

In opdracht van: Accent adviseurs
Luchthavenweg 13^E
5657 EA Eindhoven

Uitgevoerd door: Staro Natuur en Buitengebied
Lodderdijk 38a
5421 XB Gemert
tel. 0492-450161
fax. 0492-450162
www.starobv.nl



Veldonderzoek: ir. E.J.F. Claassen

Auteur: ir. N Arts

Kwaliteitscontrole: ir. E.J.F. Claassen

Inhoud

Inhoud.....	1
1 Inleiding.....	3
1.1 Aanleiding.....	3
1.2 Doel.....	3
1.3 Zorgplicht.....	3
1.4 Leeswijzer.....	3
2 Plangebied.....	5
2.1 Ligging en beschrijving plangebied.....	5
2.2 Voorgenomen plannen.....	6
3 Methode.....	7
4 Natuurwaarden.....	8
4.1 Beschermd gebieden.....	8
4.2 Beschermd soorten.....	9
4.2.1 Flora.....	9
4.2.2 Vlinders en libellen.....	10
4.2.3 Kevers en slakken.....	10
4.2.4 Vissen.....	10
4.2.5 Reptielen en amfibieën.....	11
4.2.6 Vogels.....	12
4.2.7 Zoogdieren.....	13
5 Conclusies.....	15
Geraadpleegde bronnen.....	17

Bijlagen

Bijlage 1 Wet- en regelgeving

1 Inleiding

1.1 Aanleiding

Initiatiefnemer is voornemens op het perceel naast Drievennestraat 22 te Lierop een woning te bouwen op een nu onbebouwd perceel. Ten behoeve van de planologische procedures is het noodzakelijk te onderzoeken welke natuurwaarden actueel in het gebied aanwezig zijn en op welke wijze de werkzaamheden hierop effect hebben. Dit om te voorkomen dat in strijd met de natuurwetgeving gehandeld zal worden.

1.2 Doel

Doel van het onderliggende onderzoek is te bepalen of de wijzigingen binnen het plangebied mogelijk leiden tot overtreding van de natuurwetgeving. Voor soortbescherming en gebiedsbescherming is sinds 1 januari 2017 de Wet natuurbescherming van belang. Daarnaast is gebiedsbescherming vastgelegd in het Natuurnetwerk Nederland (NNN) (voorheen EHS genoemd). In bijlage 1 wordt deze wet- en regelgeving uitgebreid beschreven.

Het in deze rapportage beschreven onderzoek heeft tot doel het vaststellen van de (mogelijke) aanwezigheid van beschermde soorten die zijn opgenomen in paragraaf (§) 3.1, 3.2 en 3.3 van de Wet natuurbescherming (wn). Tevens heeft het onderzoek tot doel vast te stellen op welke wijze en in welke mate de voorgenomen ontwikkeling invloed kan hebben op het eventueel voorkomen van beschermde soorten. Op basis van dit onderzoek kan worden vastgesteld welke maatregelen getroffen en vervolgstappen genomen dienen te worden om te voorkomen dat in strijd met de natuurwetgeving zal worden gehandeld. Aanvullend zal worden bepaald of voorgenomen ontwikkelingen effect hebben op de beschermde natuurwaarden van nabijgelegen natuurgebieden.

1.3 Zorgplicht

Voor alle in het wild levende planten en dieren, ook niet wettelijk beschermde soorten, kent de Wet natuurbescherming een zorgplicht. Deze zorgplicht houdt in dat een ieder voldoende zorg in acht moet nemen voor de in het wild levende planten en dieren, alsmede voor hun directe leefomgeving. Dit betekent dat handelingen (of het nalaten hiervan) waarvan men weet, of redelijkerwijs kan vermoeden, dat ze nadelig zijn voor planten en/of dieren, niet mogen worden uitgevoerd.

1.4 Leeswijzer

In hoofdstuk 2 wordt een beschrijving gegeven van het plangebied en de voorgenomen ontwikkelingen. In hoofdstuk 3 wordt de gebruikte onderzoeksmethode besproken. De mogelijke aanwezigheid van beschermde soorten en gebieden en de effecten van de geplande ingrepen op aanwezige beschermde natuurwaarden worden beschreven in hoofdstuk 4. In dit hoofdstuk wordt tevens ingegaan op de mogelijke

noodzaak tot het treffen van mitigerende maatregelen. In het laatste hoofdstuk zijn de conclusies uiteengezet.

2 Plangebied

2.1 Ligging en beschrijving plangebied

Het plangebied ligt in het dorp Lierop, gemeente Someren, aan de Drievennestraat ong., naast nummer 22. Het plangebied wordt rondom begrensd door private tuinen. Momenteel bestaat het plangebied uit een verruigd bosplantsoen. Op enkele plaatsen zijn bomen gekapt in het plangebied en het tak- en tophout is in het plangebied achtergelaten.

De ligging van het plangebied is weergegeven in figuur 1 en de grove begrenzing in figuur 2. Op pagina 6 is een foto-impressie van het plangebied opgenomen.

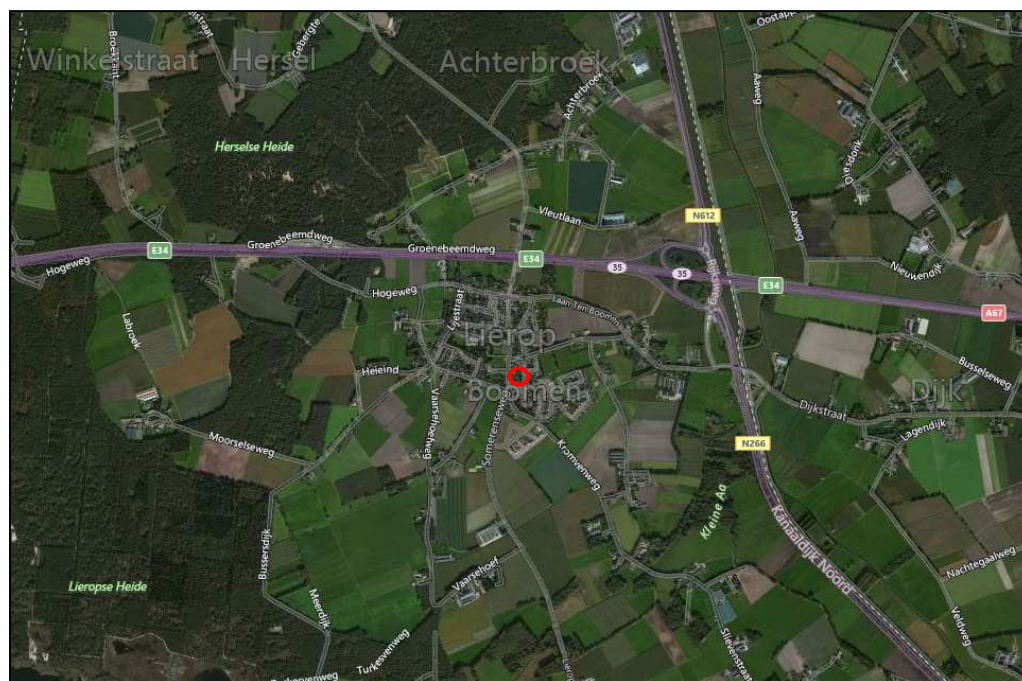

Figuur 1. Locatie plangebied (rode cirkel) (bron: Bing)



Figuur 2. Begrenzing van het plangebied (rood omlijnd) (bron: Accent Adviseurs)



Foto 1. Stapels tak- en tophout



Foto 2. Grens met private tuin ten zuiden van het plangebied



Foto 3. Bosplantsoen, enkele bomen gekapt

2.2 Voorgenomen plannen

Initiatiefnemer is voornemens binnen het plangebied een woning te bouwen. Het perceel is momenteel onbebouwd.

3 Methode

In het kader van deze quickscan heeft een bronnenonderzoek plaatsgevonden waarbij gekeken is naar gebiedsgerichte bescherming en mogelijke aanwezigheid van beschermde soorten in het plangebied. Voor het soortenonderzoek is gebruikgemaakt van gegevens van de websites Vlindernet.nl, Libellennet.nl, Waarneming.nl en Telmee.nl en diverse verspreidingsatlassen. De gegevens over vleermuizen, amfibieën, reptielen, vissen, vlinders en libellen zijn onder andere uit dergelijke atlassen afkomstig.

Voor de gebiedsgerichte bescherming is gekeken naar de aanwezigheid van relevante natuurterreinen in de omgeving. De ligging van Natura 2000-gebieden en het Natuurnetwerk Nederland in de nabijheid van het plangebied zijn onderzocht.

Daarnaast heeft een veldbezoek plaatsgevonden waarbij alle op de locatie aanwezige biotopen zijn opgenomen. De aanwezigheid van deze biotopen vormt de basis voor de mogelijkheid tot het voorkomen van beschermde soorten. Naast de biotopen zijn directe en indirecte aanwijzingen opgenomen die duiden op het voorkomen van beschermde soorten. Dergelijke aanwijzingen zijn bijvoorbeeld het fysiek aantreffen van exemplaren van soorten en het aantreffen van holen, uitwerpselen, prooi-resten, vraat-, loop- en veegsporen. Deze waarnemingen zijn bij de beoordeling betrokken. De aanwezige biotopen zijn vergeleken met de habitateisen van beschermde planten- en diersoorten. Op basis van deze vergelijking is beoordeeld welke van deze soorten in het plangebied kunnen voorkomen. Een eenmalig veldbezoek is nadrukkelijk geen volledige inventarisatie. Dat betekent dat op basis van een eenmalig veldbezoek het voorkomen van soorten niet per definitie is uit te sluiten. De bevindingen van het veldbezoek en het literatuuronderzoek zijn vervolgens gebundeld in deze rapportage.

Het veldbezoek dat voor dit onderzoek is uitgevoerd, heeft plaatsgevonden op 12 januari 2017 in de middag onder de volgende weersomstandigheden: lichte regen, bewolkt, matige wind en circa 5 °C.

4 Natuurwaarden

4.1 Beschermde gebieden

Natura 2000

Uit de kaarten van de gebiedendatabase op de website van het ministerie van Economische Zaken (EZ) blijkt dat het dichtstbijzijnde Natura 2000-gebied op ongeveer twee kilometer afstand van het plangebied ligt, zie figuur 4. Dit betreft het Natura 2000-gebied Strabrechtse Heide & Beuven.

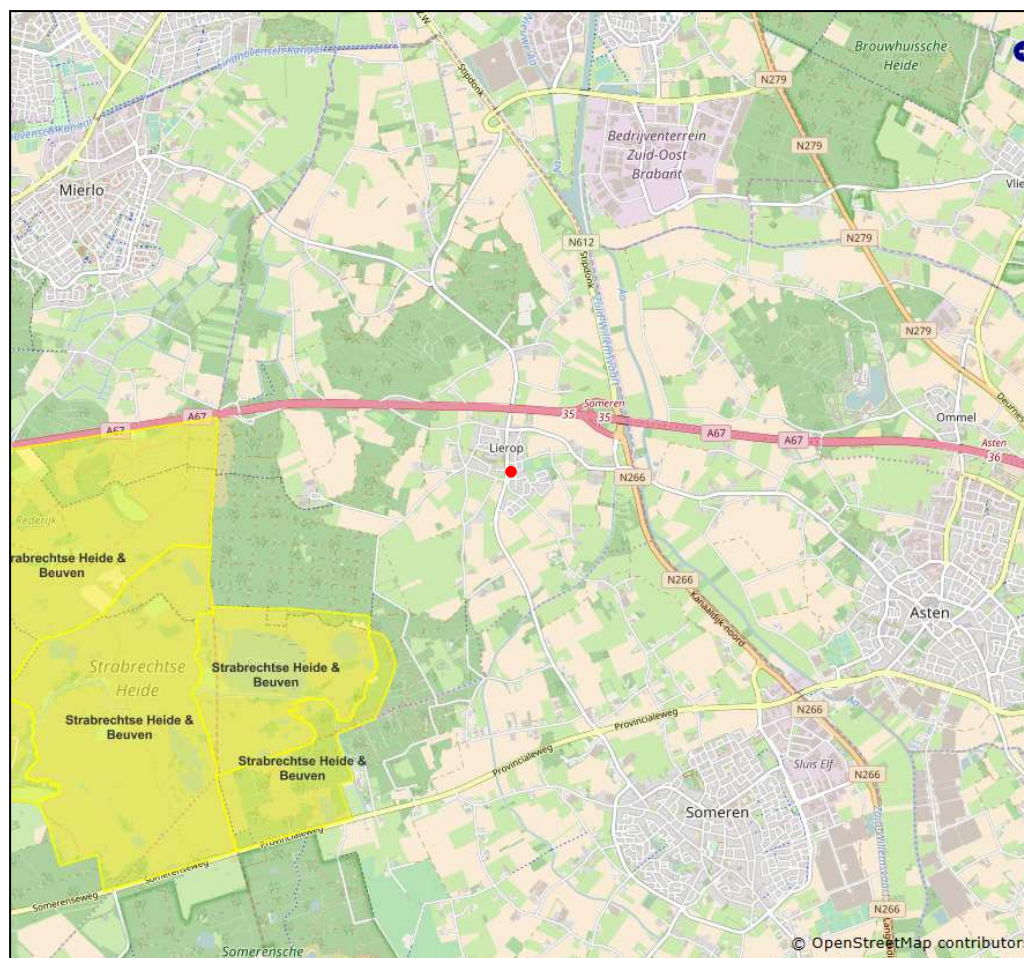

Figuur 4. Ligging plangebied (rode stip) ten opzichte van Natura 2000-gebied (geel) (bron: <http://www.synbiosys.alterra.nl/natura2000>)

Natuurnetwerk Nederland (NNN)

Natuurgebieden in Nederland zijn erg versnipperd. Het Natuurnetwerk Nederland (voorheen EHS genoemd) heeft als doel om natuurgebieden te vergroten en met elkaar te verbinden. Het netwerk moet natuurgebieden beter verbinden met elkaar en met het omringende agrarisch gebied. Vanaf 2014 zijn de provincies verantwoordelijk voor het Natuurnetwerk Nederland. Uit de kaarten van de kaartbank op de website van de Provincie Noord-Brabant, blijkt dat het plangebied geen onderdeel uitmaakt van het NNN. Het dichtstbijzijnde onderdeel van het NNN bevindt zich op meer dan 850 meter afstand van het plangebied. Figuur 5 toont de ligging van het plangebied ten opzichte van het NNN.



Figuur 5. Ligging plangebied (rode stip) ten opzichte van het NNN (bron: kaartbank.brabant.nl).

Effectbeoordeling

Het plangebied is gesitueerd in het dorp Lierop. Gezien de relatief grote afstand tot het dichtstbijzijnde Natura 2000-gebied, de lokale aard van de voorgenomen plannen en tussenliggende bebouwing zijn negatieve effecten van de voorgenomen ontwikkeling op Natura 2000-gebieden redelijkerwijs uitgesloten.

Het plangebied behoort niet tot het NNN. Gezien de afstand, de lokale en kleinschalige aard van de plannen en de tussenliggende bebouwing is het redelijkerwijs uit te sluiten dat de bouw van een woning negatieve effecten op het NNN heeft.

Conclusie

Het is gezien de kleinschalige aard van de plannen en de relatief grote afstand tot beschermde gebieden redelijkerwijs uit te sluiten dat de voorgenomen plannen negatieve effecten tot gevolg zullen hebben op Natura 2000-gebieden en/of het NNN.

4.2 Beschermde soorten

Deze paragraaf beschrijft het mogelijk voorkomen van beschermde soorten in het plangebied. Per soortgroep wordt beschreven welke soorten worden verwacht, wat de mogelijke effecten van de ingreep zijn en of er mitigerende en/of compenserende maatregelen nodig zijn.

4.2.1 Flora

Het plangebied bestaat uit een terrein met enkele bomen. Tegen het hekwerk groeit klimop. Het voorkomen van beschermde plantensoorten in het plangebied is uit te sluiten vanwege het ontbreken van geschikte biotopen.

Conclusie

Vanwege het ontbreken van geschikte biotopen is het voorkomen van beschermde plantensoorten in het plangebied uit te sluiten.

4.2.2 *Vlinders en libellen*

Bevindingen uit het veldbezoek tonen aan dat in het onderzoeksgebied geen geschikte biotopen aanwezig zijn en specifieke waardplanten ontbreken voor het voorkomen van beschermde dagvlindersoorten. Beschermde dagvlinders hebben specifieke habitateisen; het plangebied voldoet hier niet aan.

Uit het veldbezoek blijkt dat in het plangebied geen geschikte biotopen aanwezig zijn voor het voorkomen van beschermde soorten libellen. Door het ontbreken van oppervlaktewater is geen voortplantingsbiotoop voor libellen aanwezig.

Conclusie

Vanwege het ontbreken van geschikte biotopen is het voorkomen van beschermde soorten dagvlinders en libellen in het plangebied uit te sluiten.

4.2.3 *Kevers en slakken*

Beschermde soorten houtkevers zijn afhankelijk van bijzondere habitattypen als oude (naald)bossen. Deze habitattypen zijn niet aanwezig in het plangebied. Het voorkomen van beschermde houtkevers in het plangebied kan daarom worden uitgesloten.

Beschermde waterkevers en aquatische slakkensoorten zijn afhankelijk van permanente wateren. In het plangebied is geen permanent oppervlaktewater aanwezig. Het voorkomen van beschermde waterkevers en slakken in het plangebied kan daarom worden uitgesloten.

Conclusie

In het plangebied ontbreken geschikte biotopen voor beschermde soorten slakken en kevers. Het voorkomen van deze soorten in het plangebied is derhalve uit te sluiten.

4.2.4 *Vissen*

In het plangebied is geen permanent oppervlaktewater aanwezig. Ook grenst het plangebied niet aan oppervlaktewater. Vanwege het ontbreken van oppervlaktewater is het uit te sluiten dat (beschermde) vissen voorkomen in het plangebied. Daarom is niet nader onderzocht of beschermde vissen voorkomen in de buurt van het plangebied.

Conclusie

Vanwege het ontbreken van oppervlaktewater is het uit te sluiten dat (beschermde) vissoorten voorkomen in het plangebied.

4.2.5 *Reptielen en amfibieën*

Uit de verspreidingskaarten in het boek 'De amfibieën en reptielen van Nederland' (Creemers et al. 2009) en gegevens van RAVON komen in de omgeving van het plangebied kleine watersalamander, gewone pad, bruine kikker, bastaardkikker, Alpenwatersalamander (alle §3.3 wn), rugstreeppad, heikikker en poelkikker (alle §3.2 wn) voor.

Tevens komt volgens bovengenoemde bronnen in de omgeving van het plangebied de reptielsoort levendbarende hagedis (§3.3 wn) voor.

Door het ontbreken van oppervlaktewater is in het plangebied geen voortplantingsbiotoop voor amfibieën aanwezig. Ook is daarmee het voorkomen van de meer watergebonden soorten, zoals heikikker, kleine watersalamander en Alpenwatersalamander uit te sluiten. Gezien de ligging van het plangebied in de bebouwde kom van Lierop en het ontbreken van oppervlaktewater in het plangebied is tevens het voorkomen van poelkikker uitgesloten.

Vanwege het ontbreken van geschikt biotoop redelijkerwijs uit te sluiten dat het plangebied landhabitat vormt voor rugstreeppad (§3.2 wn).

Het is aannemelijk dat algemeen voorkomende soorten amfibieën van §3.3 wn; gewone pad en bruine kikker incidenteel binnen het plangebied voorkomen. Deze soorten kunnen het plangebied gebruiken als landhabitat en om te overwinteren.

Het is redelijkerwijs uit te sluiten dat levendbarende hagedis voorkomt in het plangebied, vanwege de geïsoleerde ligging van het terrein binnen de bebouwde kom van Lierop.

Effectbeoordeling

De voorgenomen plannen kunnen negatieve effecten tot gevolg hebben voor mogelijk op de locatie van de nieuwe bebouwing voorkomende algemene soorten amfibieën van §3.3 wn.

Mitigerende maatregelen

Voor de bruine kikker en gewone pad (§3.3 wn) geldt in de provincie Noord-Brabant in het kader van ruimtelijke ontwikkeling een algehele vrijstelling van de verbodsbepalingen van de Wet natuurbescherming. Het is derhalve niet noodzakelijk om mitigerende maatregelen te nemen.

Conclusie

Het is mogelijk dat bruine kikker en gewone pad het plangebied incidenteel als landhabitat gebruiken. De voorgenomen plannen hebben mogelijk een negatief effect op deze soorten. Voor deze soorten geldt in provincie Noord-

Brabant in het kader van ruimtelijke ontwikkeling een algehele vrijstelling van de verbodsbepalingen van de Wet natuurbescherming. Het is derhalve niet noodzakelijk om mitigerende maatregelen te nemen. Vanwege het ontbreken van geschikte biotopen is het uit te sluiten dat beschermde soorten amfibieën van §3.2 wn voorkomen in het plangebied. Ook is het voorkomen van levendbarende hagedis vanwege de geïsoleerde ligging van het plangebied in de bebouwde kom van Lierop uit te sluiten.

4.2.6 Vogels

Het plangebied is geschikt als foerageergebied voor algemene vogelsoorten. Algemene vogelsoorten kunnen tevens broedgebied vinden in de bomen en struiken die in het plangebied staan. Tijdens het veldbezoek is een houtduif waargenomen.

Tijdens het veldbezoek zijn geen nesten waargenomen in het plangebied. In de omgeving van het plangebied is het voorkomen van kerkuil en steenuil bekend (Waarneming.nl). Binnen het plangebied zijn geen plekken aanwezig die gebruikt kunnen worden als vaste verblijfplaats door een kerk- of steenuil. Gezien de ligging van het plangebied en de huidige toestand van het plangebied is het tevens uit te sluiten dat kerk- of steenuil foerageert in het plangebied.

Effectbeoordeling

Het plangebied is geschikt als foerageer- en broedgebied voor algemene vogelsoorten. In het plangebied en direct daar omheen blijft voldoende alternatief geschikt foerageer- en broedgebied aanwezig tijdens en na de uitvoering van de voorgenomen plannen. Derhalve hebben de voorgenomen plannen geen negatieve effecten tot gevolg ten aanzien van het foerageer- en/of broedgebied van algemene vogelsoorten.

Voor de algemeen voorkomende vogelsoorten geldt dat, indien exemplaren aan het broeden zijn, het verwijderen van bomen en beplanting niet kan plaatsvinden zonder deze dieren te verstoren. Gedurende het broeden zijn de nesten van vogels en de functionele leefomgeving strikt beschermd.

Mitigerende maatregelen

Door bomen en struiken buiten het broedseizoen van vogels te verwijderen/snoeien wordt voorkomen dat negatieve effecten zullen optreden ten aanzien van algemeen voorkomende vogelsoorten. Het broedseizoen loopt globaal van half maart tot en met juli. In het kader van de Wet natuurbescherming wordt echter geen standaardperiode gehanteerd. Van belang is of een broedgeval aanwezig is, ongeacht de periode.

Conclusie

Het plangebied is geschikt als broed- en foerageergebied voor algemeen voorkomende vogelsoorten. De voorgenomen plannen zullen geen negatieve effecten hebben ten aanzien van foerageer- en/of broedgebied. Indien vogels aan het broeden zijn, kan het verwijderen van bomen en beplanting niet plaatsvinden zonder deze dieren te verstoren. Door bomen en struiken buiten

het broedseizoen van vogels te verwijderen/snoeien wordt voorkomen dat negatieve effecten zullen optreden ten aanzien van algemeen voorkomende vogelsoorten. In het kader van de Wet natuurbescherming wordt echter geen standaardperiode gehanteerd. Van belang is of een broedgeval aanwezig is, ongeacht de periode.

4.2.7 Zoogdieren

Vleermuizen

Uit de Atlas van de Nederlandse vleermuizen (1997), Korsten en Regelink (2010) blijkt dat de soorten gewone dwergvleermuis, gewone grootoorvleermuis, grijze grootoorvleermuis, laatvlieger, meervleermuis, rosse vleermuis, tweekleurige vleermuis, ruige dwergvleermuis, watervleermuis, franjestaart, baardvleermuis en ingekorven vleermuis (alle §3.2 wn) voorkomen in de omgeving van het plangebied.

Het plangebied is geschikt als foerageergebied voor vleermuizen en het is aannemelijk dat regelmatig vliegactiviteit van vleermuizen in het plangebied is. Binnen het plangebied ontbreken mogelijkheden voor verblijfplaatsen van vleermuizen. De aanwezigheid van verblijfplaatsen van vleermuizen is derhalve uit te sluiten.

Overige zoogdieren

Het plangebied kan (onderdeel van) het leefgebied vormen van algemene soorten grondgebonden zoogdieren zoals konijn, egel en diverse algemene muizensoorten (alle §3.3 wn).

Uit gegevens van de Zoogdierverseniging en Telmee.nl blijkt dat in de omgeving van het plangebied tevens de volgende beschermde zoogdiersoorten voorkomen: eekhoorn en das (§3.3 wn).

Vanwege het hek rondom het plangebied is het voorkomen van das binnen het plangebied uit te sluiten.

De bomen binnen het plangebied bieden geschikt leefgebied voor de eekhoorn. In de bomen binnen het plangebied zijn geen nesten van eekhoorns aanwezig.

Effectbeoordeling

Het onderzoeksgebied is geschikt als foerageergebied voor vleermuizen. De voorgenomen ontwikkeling zal geen negatief effect hebben op de functie van het plangebied als foerageergebied. Het plangebied blijft geschikt als foerageergebied voor vleermuizen en ook in de directe omgeving blijft voldoende alternatief, even geschikt foerageergebied behouden.

Mogelijk behoort het plangebied tot het leefgebied van een aantal grondgebonden zoogdieren. De voorgenomen ontwikkeling heeft mogelijk een negatief effect op deze soorten.

Mogelijk behoort het plangebied tot het leefgebied van de eekhoorn. In de bomen binnen het plangebied zijn geen nesten aangetroffen en in de directe omgeving blijft voldoende geschikte alternatief leefgebied voor eekhoorns behouden. De voorgenomen plannen hebben derhalve geen effect op de eekhoorn.

Mitigerende maatregelen

Voor de mogelijk binnen het plangebied voorkomende beschermde soorten (§3.3 wn) geldt in provincie Noord-Brabant in het kader van ruimtelijke ontwikkeling een algehele vrijstelling van de verbodsbepalingen Wet natuurbescherming. Het is derhalve niet noodzakelijk om mitigerende maatregelen te nemen voor deze zoogdiersoorten.

Conclusie

Het plangebied is geschikt als foerageergebied voor vleermuizen. Negatieve effecten op het foerageergebied zijn redelijkerwijs uit te sluiten. Binnen het plangebied zijn geen mogelijkheden voor verblijfplaatsen van vleermuizen.

Mogelijk vormt het plangebied onderdeel van het leefgebied van eekhoorn. In het plangebied zijn geen nesten van eekhoorn aangetroffen. De voorgenomen plannen hebben geen negatieve effecten tot gevolg ten aanzien van het leefgebied van eekhoorn.

Het plangebied is voor een aantal grondgebonden zoogdieren geschikt als (onderdeel van hun) leefgebied. Voor de mogelijk binnen het plangebied voorkomende beschermde soorten (§3.3 wn) geldt in provincie Noord-Brabant in het kader van ruimtelijke ontwikkeling een algehele vrijstelling van de verbodsbepalingen van de Wet natuurbescherming. Het is derhalve niet noodzakelijk om mitigerende maatregelen te nemen voor deze zoogdiersoorten.

5 Conclusies

Beschermde gebieden

Het is gezien de kleinschalige aard van de plannen en de relatief grote afstand tot beschermde gebieden redelijkerwijs uit te sluiten dat de voorgenomen plannen negatieve effecten tot gevolg zullen hebben op Natura 2000-gebieden en/of het NNN.

Beschermde soorten

In het plangebied komen mogelijk verschillende beschermde soorten voor die vermeld staan in de tabellen van de Wet natuurbescherming, zie tabel 1 op de volgende pagina.

Soorten van §3.1 Wet natuurbescherming

Het plangebied is geschikt als foerageer- en broedgebied voor algemene vogelsoorten (§3.1 wn). In het plangebied en in de directe omgeving blijft voldoende geschikt alternatief foerageer- en broedgebied aanwezig. Derhalve hebben de voorgenomen plannen geen negatieve effecten tot gevolg ten aanzien van het foerageer- en broedgebied van algemene vogelsoorten.

Als het verwijderen van bomen en struiken buiten het broedseizoen plaatsvindt, wordt voorkomen dat negatieve effecten optreden ten aanzien van broedende algemeen voorkomende vogelsoorten. In de Wet natuurbescherming wordt echter geen standaardperiode voor het broedseizoen gehanteerd. Van belang is of een broedgeval aanwezig is, ongeacht de periode.

Soorten van §3.2 Wet natuurbescherming

Het plangebied is geschikt als foerageergebied voor vleermuizen. Negatieve effecten op het foerageergebied zijn redelijkerwijs uit te sluiten. Het plangebied blijft geschikt als foerageergebied voor vleermuizen en ook in de directe omgeving blijft voldoende geschikt foerageergebied behouden. In het plangebied zijn geen mogelijkheden voor verblijfplaatsen van vleermuizen aanwezig.

Soorten van §3.3 Wet natuurbescherming

Mogelijk vormt het plangebied (onderdeel van het) leefgebied van bunzing, egel, haas, huisspitsmuis, konijn, ree, vos, wezel, wild zwijn, aardmuis, bosmuis, dwergmuis, hermelijn, ondergrondse woelmuis en/of veldmuis. Voor deze soorten geldt in provincie Noord-Brabant een algehele vrijstelling van de verbodsbepalingen in het kader van ruimtelijke ontwikkeling. Voor hermelijn, wezel en bunzing geldt een tijdelijke vrijstelling tot 1 oktober 2017. Het is derhalve niet noodzakelijk om mitigerende maatregelen te nemen.

Het is aannemelijk dat algemeen voorkomende soorten amfibieën van §3.3 wn; gewone pad en bruine kikker incidenteel binnen het plangebied voorkomen. Voor deze soorten geldt in provincie Noord-Brabant in het kader van ruimtelijke ontwikkeling een algehele vrijstelling van de verbodsbepalingen van de Wet natuurbescherming. Het is derhalve niet noodzakelijk om mitigerende maatregelen te nemen.

Mogelijk vormt het plangebied onderdeel van het leefgebied van eekhoorn. In het plangebied zijn geen nesten van eekhoorn aangetroffen. De voorgenomen plannen hebben geen negatieve effecten tot gevolg ten aanzien van het leefgebied van eekhoorn.

Tabel 1. Overzicht mogelijk aanwezige en aangetroffen beschermde soorten

Soort(groep)	Bescherming	Functie plangebied	Mogelijk effect	Ontheffing nodig	Maatregelen
Amfibieën	§3.3	Landhabitat	Ja	Nee, algehele vrijstelling	-
Grondgebonden zoogdieren	§3.3	Leef- en foerageergebied	Ja	Nee, algehele vrijstelling	-
Eekhoorn	§3.3	Leefgebied	Nee	-	-
Vleermuizen	§3.2	Foerageergebied	Nee	-	-
Vogels	§3.1	Foerageer- en broedgebied	Ja	Nee, op voorwaarde uitvoeren maatregelen	Verwijderen en/of snoeien van begroeiing buiten het broedseizoen

Geraadpleegde bronnen

Literatuur

- + Bos F., M. Bosveld, D. Groenendijk, C. van Swaay, I. Wynhoff, De Vlinderstichting, 2006. De dagvlinders van Nederland, verspreiding en bescherming (Lepidoptera: Hesperioidea, Papilionoidea). Nederlandse Fauna 7. Nationaal Natuurhistorisch Museum Naturalis, KNNV Uitgeverij & European Invertebrate Survey - Nederland, Leiden.
- + Creemers R.C.M. & J.J.C.W. van Delft (RAVON) (redactie). 2009. De amfibieën en reptielen van Nederland, Nederlandse Fauna 9. Nationaal Natuurhistorisch Museum Naturalis, European Invertebrate Survey Nederland, Leiden.
- + Korsten, E. en Regelink J.R. Herkennen van potentiële vleermuiswaarden: in het kader van quickscans en andere ecologisch vooronderzoek. Zoogdiervereniging- rapport 2010.44. Zoogdiervereniging, Nijmegen.
- + Limpens, H., K. Mostert, W. Bongers, 1997. Atlas van de Nederlandse vleermuizen, onderzoek naar verspreiding en ecologie. KNNV Uitgeverij, Utrecht.
- + Ministerie van Economische Zaken, Brochure: Soortenbescherming bij ruimtelijke ingrepen, Lees hier wat de Wet natuurbescherming daarover regelt, versie 1.3 december 2016.
- + Nederlandse Vereniging voor Libellenstudie, 2002. De Nederlandse libellen (Odonata). Nederlandse Fauna 4. Nationaal Natuurhistorisch Museum Naturalis, KNNV Uitgeverij & European Invertebrate Survey - Nederland, Leiden.

Internet

- + Natura 2000-gebieden, www.synbiosys.alterra.nl/natura2000/googlemapszoek2.aspx, 9-12-2016
- + NNN: kaartbank.brabant.nl, 9 december 2016
- + www.compendiumvoordeleefomgeving.nl
- + www.eis-nederland.nl
- + www.libellennet.nl
- + www.ravon.nl
- + www.soortenbank.nl
- + www.telmee.nl
- + www.vlindernet.nl
- + www.waarneming.nl
- + www.zoogdiervereniging.nl
- + www.verspreidingsatlas.nl

Bijlage 1 Wet- en regelgeving

Wet natuurbescherming

In Nederland is de bescherming van natuurwaarden sinds 1 januari 2017 geregeld in de Wet natuurbescherming (wn). Deze wet regelt de bescherming van soorten, gebieden en houtopstanden en vervangt daarmee de Flora- en faunawet, Natuurbeschermingswet 1998 en Boswet. Daarnaast geldt per provincie beleid voor de bescherming van het Natuurnetwerk Nederland (NNN) (voorheen de Ecologische Hoofdstructuur (EHS) genoemd).

Soortbescherming

Op het gebied van soortbescherming is het uitgangspunt van de Wet natuurbescherming dat geen schade mag worden gedaan aan beschermde dieren of planten, tenzij dit uitdrukkelijk is toegestaan; het 'nee, tenzij-principe'.

De Wet natuurbescherming kent een apart beschermingsregime voor soorten van de Vogelrichtlijn, een apart beschermingsregime voor soorten van de Habitatrictlijn, het Verdrag van Bern en het Verdrag van Bonn en een apart beschermingsregime voor andere soorten, die vanuit nationaal oogpunt beschermd worden. Elk van deze beschermingsregimes kent zijn eigen verbodsbepalingen en vereisten voor vrijstelling of ontheffing van de verboden. De Wet natuurbescherming kent de volgende drie categorieën beschermde soorten:

1. Alle van nature in Nederland in het wild levende vogels beschermd volgens het beschermingsregime van de Europese Vogelrichtlijn, §3.1 wn ;
2. Soorten, niet vogels zijnde, van de Europese Habitatrictlijn bijlage IV onderdeel a, het Verdrag van Bern bijlage II en het Verdrag van Bonn bijlage I, voor zover hun natuurlijke verspreidingsgebied zich in Nederland bevindt, §3.2 wn;
3. 'Andere soorten', waaronder soorten die vanuit nationaal oogpunt bescherming behoeven, §3.3 wn.

De drie beschermingsregimes kennen elk hun eigen verbodsbepalingen. De verbodsbepalingen voor vogels en overige Europese soorten (categorie 1 en 2) zijn letterlijk overgenomen uit respectievelijk de Vogelrichtlijn en de Habitatrictlijn. Voor de andere, 'nationaal' beschermde soorten (categorie 3) gelden verbodsbepalingen die geïnspireerd zijn op de Habitatrictlijn, maar in sommige opzichten minder streng zijn. In tabel 1 zijn de verbodsbepalingen per regime weergegeven.

Om af te mogen wijken van de verbodsbepalingen via een ontheffing of vrijstelling moet aan drie criteria zijn voldaan:

- + Er mag alleen van de verbodsbepalingen worden afgeweken als er geen andere bevredigende oplossing voor de handeling mogelijk is;
- + Er moet sprake zijn van een in de wet genoemd belang. De wet geeft voor de verschillende beschermingsregimes aan wat die belangen zijn, zoals ruimtelijke ontwikkeling, volksgezondheid of openbare veiligheid;
- + Er mag geen afbreuk worden gedaan aan de staat van instandhouding van de soort.

Als aan deze drie vereisten voldaan is, kan een ontheffing worden verleend. Voor een aantal handelingen is bovendien vrijstelling mogelijk, bijvoorbeeld in de vorm van een provinciale verordening of een gedragscode.

Tabel 1. Verbodsbepalingen per categorie beschermde soorten

Categorie 1 (§ 3.1 Wn)	Categorie 2 (§ 3.2 Wn)	Categorie 3 (§ 3.3 Wn)
Art 3.1 lid 1 Het is verboden in het wild levende vogels opzettelijk te doden of te vangen	Art 3.5 lid 1 Het is verboden soorten in hun natuurlijke verspreidingsgebied opzettelijk te doden of te vangen	Art 3.10 lid 1a Het is verboden soorten opzettelijk te doden of te vangen
Art 3.1 lid 2 Het is verboden opzettelijk nesten, rustplaatsen en eieren van vogels te vernielen of te beschadigen, of nesten van vogels weg te nemen	Art 3.5 lid 4 Het is verboden de voortplantingsplaatsen of rustplaatsen van dieren te beschadigen of te vernielen	Art 3.10 lid 1b Het is verboden de vaste voortplantingsplaatsen of rustplaatsen van dieren opzettelijk te beschadigen of te vernielen
Art 3.1 lid 3 Het is verboden eieren te rapen en deze onder zich te hebben	Art. 3.5 lid 3 Het is verboden eieren van dieren in de natuur opzettelijk te vernielen of te rapen	-
Art 3.1 lid 4 en lid 5 Het is verboden vogels opzettelijk te storen, tenzij de storing niet van wezenlijke invloed is op de staat van instandhouding van de desbetreffende vogelsoort	Art 3.5 lid 2 Het is verboden dieren opzettelijk te verstoren	-
-	Art 3.5 lid 5 Het is verboden plantensoorten in hun natuurlijke verspreidingsgebied opzettelijk te plukken en te verzamelen, af te snijden, te ontwortelen of te vernielen	Art 3.10 lid 1c Het is verboden plantensoorten in hun natuurlijke verspreidingsgebied opzettelijk te plukken en te verzamelen, af te snijden, te ontwortelen of te vernielen

Zorgplicht

Voor alle in het wild levende planten en dieren, ook niet beschermde soorten, kent de Wet natuurbescherming een zorgplicht. De zorgplicht houdt in dat een ieder voldoende zorg in acht moet nemen voor de in het wild levende dieren en planten, alsmede voor hun directe leefomgeving. Dit betekent dat voorafgaand aan handelingen inzichtelijk moet zijn welke natuurwaarden aanwezig zijn, de kwetsbaarheid hiervan en de mogelijke gevolgen die de handeling hiervoor kan hebben. Bij de uitvoering van de handelingen dienen negatieve gevolgen zoveel mogelijk te worden voorkomen, dan wel beperkt of ongedaan te worden gemaakt. De zorgplicht is altijd van toepassing, ongeacht vrijstelling of ontheffing.

Natura 2000 (bron: Rijksoverheid)

In 2017 is de Wet natuurbescherming in werking getreden. De wet biedt een beschermingskader voor de flora en fauna binnen de aangewezen beschermde gebieden, de zogenaamde Natura 2000-gebieden en bijzondere nationale gebieden.

De wet bepaalt dat projecten en andere handelingen die de kwaliteit van de habitats kunnen verslechteren of die een verstrend effect kunnen hebben op de soorten, niet mogen plaatsvinden

zonder vergunning. Ook plannen moeten getoetst worden op hun gevolgen voor de Natura 2000-gebieden. Dit gebeurt met de habitattoets.

De habitattoets bestaat uit drie onderdelen:

- + oriëntatiefase (en vooroverleg);
- + verslechtings- en verstoringstoets;
- + passende beoordeling.

De oriëntatiefase maakt geen deel uit van de in de wet geregelde procedures. In de praktijk is deze stap nodig. Gezamenlijk met het bevoegd gezag wordt bepaald of goedkeuring van het plan nodig is en welke verdere procedure doorlopen moet worden. Afhankelijk van de kans en omvang van de effecten op een Natura 2000-gebied bestaat de vervolprocedure uit het uitvoeren van een verslechtings- en verstoringstoets, een passende beoordeling of geen enkele toetsing.

Indien er geen kans is op negatieve effecten op een Natura 2000-gebied is geen goedkeuring voor de plannen of het project nodig.

Als uit de oriëntatiefase is gebleken dat er kans is op significant negatieve effecten voor het Natura 2000-gebied, dient een passende beoordeling te worden uitgevoerd. Indien uit de passende beoordeling blijkt dat er kans is op een significant negatief effect moet aan de volgende criteria worden voldaan:

- + er zijn geen alternatieve oplossingen voor het project die minder of geen negatieve effecten hebben voor het Natura 2000-(deel)gebied;
- + er is sprake van dwingende redenen van groot openbaar belang;
- + er is voorzien in compenserende maatregelen.

Alléén als aan deze voorwaarden wordt voldaan, kan goedkeuring worden verleend.

Indien uit de oriëntatiefase is gebleken dat er een kans is op (niet-significante) negatieve effecten, dient een verslechtings- en verstoringstoets te worden uitgevoerd. Met dit onderzoek wordt bepaald:

- + of deze kans reëel is en
- + of de verslechting of verstoring aanvaardbaar is.

Natuurnetwerk Nederland / Ecologische hoofdstructuur (bron: Rijksoverheid)

Natuurgebieden in Nederland zijn erg versnipperd. Het Natuurnetwerk Nederland (voorheen EHS) heeft als doel om natuurgebieden te vergroten en met elkaar te verbinden. Door verbindingen tussen natuurgebieden te maken, kunnen planten en dieren zich makkelijker verspreiden over meer gebieden. Hierdoor zijn deze gebieden beter bestand tegen negatieve milieu-invloeden. In grotere natuurgebieden kunnen bovendien meer soorten planten en dieren leven.

Het doel van het afwegingskader Ecologische Hoofdstructuur is om de EHS als netwerk van natuurgebieden te beschermen tegen negatieve effecten van ruimtelijke ingrepen. Dat betekent niet dat ontwikkelingen zoals woningbouw en bedrijvigheid, verboden zijn. Door het doorlopen van het afwegingskader wordt vastgesteld of, en zo ja, onder welke voorwaarden een ontwikkeling in de Ecologische Hoofdstructuur kan worden toegelaten.

De bescherming van de Ecologische Hoofdstructuur vindt plaats door het nee-tenzij-regime uit de Nota Ruimte. Dit houdt in dat ruimtelijke ingrepen in de EHS met een negatief effect op de EHS in principe niet zijn toegestaan. Onder voorwaarden kan hiervan worden afgeweken.

De beleidsmatige basis voor het afwegingskader voor de Ecologische Hoofdstructuur is de Nota Ruimte. Daarnaast hebben Rijk en provincies een beleidskader Spelregels EHS opgesteld. Het beleidskader geeft een uitwerking, verduidelijking en aanscherping van de verschillende onderdelen van het afwegingskader. De provincies laten de inhoud van de Spelregels EHS doorwerken in het provinciaal ruimtelijk beleid.

De bescherming van de EHS gebeurt via de regelgeving van de ruimtelijke ordening. Het beschermingsregime is onder de Wro door het Rijk vastgelegd in de AMvB Ruimte en werkt via provinciale verordeningen.