

RAPPORT
Verkennd bodemonderzoek
Gemondseweg ong. (naast nr. 5) te
Sint-Michielsgestel

Opdrachtgever

Ruimte voor Ruimte CV
Brabantlaan 3
5216 TV 's Hertogenbosch



Projectnummer

Aeres Milieu projectnummer AM19183-3

Status rapport

Definitief

Autorisatie

Opsteller rapport:	paraaf	datum
BEd L. Koomen		29 mei 2019
Kwaliteitscontrole:	paraaf	datum
Ing. T.K.P.G. Thijssen		29 mei 2019

Contactgegevens

Aeres Milieu B.V.
Noordhoven 4
6042 NW ROERMOND
(t) 0475 – 320 000
e-mail: info@aeres-milieu.nl
www.aeres-milieu.nl

INHOUDSOPGAVE

SAMENVATTING RESULTATEN	3
1. INLEIDING	4
2. VOORONDERZOEK	5
2.1 Inleiding.....	5
2.2 Topografische beschrijving.....	6
2.3 Historisch overzicht en omgeving.....	6
2.4 Dossieronderzoek.....	7
2.5 Bodemopbouw en geo(hydro)logie.....	7
2.6 Beschrijving van de onderzoekslocatie.....	7
2.7 Asbest.....	7
2.8 Bodemkwaliteitskaart regio Noordoost Brabant.....	8
2.9 Onderzoekshypothese.....	8
3. ONDERZOEKSSTRATEGIE	9
3.1 Inleiding.....	9
3.2 Onderzoeksstrategie.....	9
4. VELDWERKZAAMHEDEN	10
4.1 Algemeen.....	10
4.2 Grondbemonstering.....	10
4.3 Grondwatermonstername.....	10
5. LABORATORIUMONDERZOEK	12
5.1 Algemeen.....	12
5.2 Grond(meng)monster(s).....	12
5.2.1 Analyseresultaten grond(meng)monsters.....	12
5.3 Grondwatermonster(s).....	13
5.3.1 Analyseresultaten grondwatermonster(s).....	13
5.4 Toetsing van de gestelde hypothese.....	13
6. CONCLUSIES EN AANBEVELINGEN	14

Bijlagen:

1	Topografische en kadastrale overzichtskaart
2	Foto's onderzoekslocatie
3	Situatietekening onderzoekslocatie met boorpunten
4	Boorprofielen en zintuiglijke waarnemingen
5	Verklaring veldmedewerker
6	Analyseresultaten grond(meng)monster(s) met achtergrond- en interventiewaarden
7	Analyseresultaten grondwatermonster(s) met streef- en interventiewaarden

SAMENVATTING RESULTATEN

Algemeen

Projectnummer	: AM19183-3
Soort onderzoek	: Verkennd bodemonderzoek
Adres onderzoekslocatie	: Gemondseweg ong. (naast nr. 5) te Sint-Michielsgestel
Gemeente	: Sint-Michielsgestel
Kadastrale registratie	: Sint-Michielsgestel, sectie O, nummer 190 (ged.)
Coördinaten	: X = 153.508 / Y = 405.146
Oppervlakte	: circa 3.300 m ²
Aanleiding onderzoek	: Bestemmingsplanwijziging voor nieuwbouw
Opdrachtgever	: Ruimte voor Ruimte CV

Onderzoekshypothese

Hypothese conform NEN 5740 : onverdacht

Onderzoeksopzet

Boringen tot 0,5 m-mv.	: 10
Boringen tot 2,0 m-mv.	: 2
Peilbuizen	: 1

Zintuiglijke waarnemingen

Bovengrond (0,0-0,5 m-mv.)	: geen bijzonderheden
Ondergrond (0,5-2,0m-mv.)	: geen bijzonderheden
Grondwater	: geen bijzonderheden

Laboratoriumonderzoek

Bovengrond (0-0,5 m-mv.)	: geen verhoogde gehalten aangetoond
Ondergrond (0,5-2,0 m-mv.)	: geen verhoogde gehalten aangetoond
Grondwater	: licht verhoogd met barium

Conclusie en aanbevelingen

In opdracht van Ruimte voor Ruimte CV heeft Aeres Milieu B.V. in mei 2019 een verkennd bodemonderzoek uitgevoerd op een locatie gelegen aan de Gemondseweg ong. (naast nr. 5) te Sint-Michielsgestel.

Uit de analyseresultaten blijkt dat in de bovengrond en in de ondergrond geen gehalten zijn gemeten verhoogd ten opzichte van de achtergrondwaarde. Het freatisch grondwater is licht verhoogd met barium.

De resultaten van dit bodemonderzoek geven geen aanleiding tot het uitvoeren van een aanvullend of nader bodemonderzoek.

De milieuhygiënische conditie van de bodem vormt geen belemmering voor de voorgenomen planontwikkeling (woningbouw).

Indien er werkzaamheden plaatsvinden waar grond bij vrijkomt, kan de grond mogelijk niet zondermeer worden afgevoerd of elders worden toegepast. Ten aanzien van hergebruik van deze grond elders is het Besluit Bodemkwaliteit van toepassing.

Het grondwater ter plaatse van de onderzoekslocatie is niet multifunctioneel toepasbaar. Het wordt daarom afgeraden het freatisch grondwater te gebruiken voor consumptie, besproeiing of proceswater.

1. INLEIDING

In opdracht van Ruimte voor Ruimte CV heeft Aeres Milieu B.V. een verkennend bodemonderzoek uitgevoerd op de locatie:

Adres onderzoekslocatie	: Gemondseweg ong. (naast nr. 5) te Sint-Michielsgestel
Gemeente	: Sint-Michielsgestel
Kadastrale registratie	: Sint-Michielsgestel, sectie O, nummer 190 (ged.)
Oppervlakte	: circa 3.300 m ²
Huidig gebruik van de locatie	: tuin met vijver
Toekomstig gebruik	: wonen met tuin

Dit bodemonderzoek is uitgevoerd conform de richtlijnen van de NEN 5740. Het verkennend bodemonderzoek bestaat uit een vooronderzoek naar de historie en bodemgesteldheid van de onderzoekslocatie en aanvullend hierop een bodemonderzoek op het perceel.

Aanleiding

De aanleiding voor het laten uitvoeren van dit bodemonderzoek is een bestemmingsplanwijziging voor de beoogde herontwikkeling. Ter plaatse is woningbouw voorzien.

Doel

Het doel van het verkennend onderzoek is, middels een steekproef, het vaststellen van de actuele bodemkwaliteit ter plaatse. Het onderzoek is niet bedoeld om een exacte aard en omvang van een eventuele verontreiniging aan te geven.

Onderzoek

Aeres Milieu B.V. heeft geen binding met de opdrachtgever en de onderzoekslocatie anders dan als onafhankelijk onderzoeksbureau.

In hoofdstuk 2 is het vooronderzoek en de daaruit volgende onderzoekshypothese beschreven. Naar aanleiding van de opgestelde hypothese wordt in hoofdstuk 3 de onderzoeksstrategie opgesteld. In hoofdstuk 4 worden de veldwerkzaamheden (grond- en grondwateronderzoek) beschreven. Hoofdstuk 5 beschrijft de laboratoriumwerkzaamheden en de onderzoeksresultaten. Het rapport wordt afgesloten met hoofdstuk 6, waarin de conclusies en enkele aanbevelingen staan beschreven.

Bemonstering en laboratoriumonderzoek vonden plaats in mei 2019. De chemische analyses zijn uitgevoerd door Synlab BV te Rotterdam. Synlab is geaccrediteerd volgens de door de Raad voor Accreditatie gestelde criteria voor Testlaboratoria conform ISO/IEC 17025. Alle analyses zijn uitgevoerd conform Accreditatie Schema 3000 (AS3000).

Het onderzoek is op zorgvuldige wijze uitgevoerd volgens de algemeen gebruikelijke inzichten en methoden (opzet conform NEN5740 en interpretatie aan de hand van de Leidraad Bodembescherming).

Opgemerkt wordt dat bij een verkennend bodemonderzoek sprake is van een steekproefsgewijze bemonstering en het nemen van een beperkt aantal monsters. De mogelijkheid blijft daarom bestaan dat puntverontreinigingen, welke niet voortkomen uit het historisch onderzoek, niet door het onderzoek worden aangetoond. Daarnaast blijft het mogelijk dat lokale afwijkingen in de samenstelling van het bodemmateriaal voorkomen. Tot slot wordt erop gewezen dat het uitgevoerde bodemonderzoek een momentopname is.

Het bovenstaande betekent dat Aeres Milieu op voorhand geen aansprakelijkheid accepteert voor maatregelen of mogelijke beslissingen die de opdrachtgever naar aanleiding van het door Aeres Milieu uitgevoerde bodemonderzoek neemt. Tevens wordt opgemerkt dat Aeres Milieu voor het verkrijgen van de voor het historisch onderzoek noodzakelijke informatie (mede) afhankelijk is van externe bronnen. Voor Aeres Milieu is niet te verifiëren of deze bronnen altijd volledig en zonder fouten zijn. Hierdoor kan Aeres Milieu niet instaan voor de juistheid en volledigheid van de verzamelde historische informatie.

2. VOORONDERZOEK

2.1 Inleiding

Conform het onderzoeksprotocol NEN 5725 is ten behoeve van de bepaling van de onderzoeksstrategie op onderhavige locatie een vooronderzoek uitgevoerd. De resultaten van dit vooronderzoek zijn opgenomen in voorliggend hoofdstuk. De in paragraaf 2.1 t/m 2.6 opgenomen informatie is afkomstig van/uit:

- het kadaster;
- opdrachtgever;
- gemeente Sint-Michielsgestel;
- Omgevingsdienst Brabant Noord;
- pdokviewer;
- dinoloket.nl;
- topotijdreis.nl;
- terreininspectie.

In principe richt het vooronderzoek zich op alle percelen waarop het onderzoek betrekking heeft én de direct hieraan grenzende percelen. Indien een direct aangrenzend perceel smal (< 10 m breed) is, worden ook de percelen hier weer aan grenzend meegenomen.

Indien de aangrenzende percelen groot zijn, wordt alleen het gedeelte van deze percelen binnen 25 meter vanaf de grens van de bodemonderzoeklocatie in beschouwing genomen, tenzij er aanleiding bestaat toch het gehele perceel te onderzoeken.

Op onderstaande luchtfoto is de globale begrenzing van de onderzoekslocatie weergegeven.



Afbeelding 1: globale begrenzing onderzoekslocatie (bron luchtfoto: PDOKviewer)

2.2 Topografische beschrijving

De onderzoekslocatie ligt aan de Gemondseweg ong. (naast nr. 5) in buurschap Hezelaar, ten zuidoosten van de kern van Sint-Michielsgestel. Kadastraal is de locatie bekend als gemeente Sint-Michielsgestel, sectie O, nummer 190 (ged.). De coördinaten volgens het R.D. stelsel zijn X = 153.508 / Y = 405.146. Zie bijlage 1 voor een topografisch overzicht en kadastrale kaart.

2.3 Historisch overzicht en omgeving

Uit kaartmateriaal van de geraadpleegde historische kaarten is af te leiden dat de onderzoekslocatie altijd in gebruik is geweest als akker, weiland of tuin. Op de kaart uit 1978 zijn ten zuidoosten van de onderzoekslocatie stallen van een pluimveehouderij voor het eerst te zien.



Topografische kaart 1901



Topografische kaart 1956

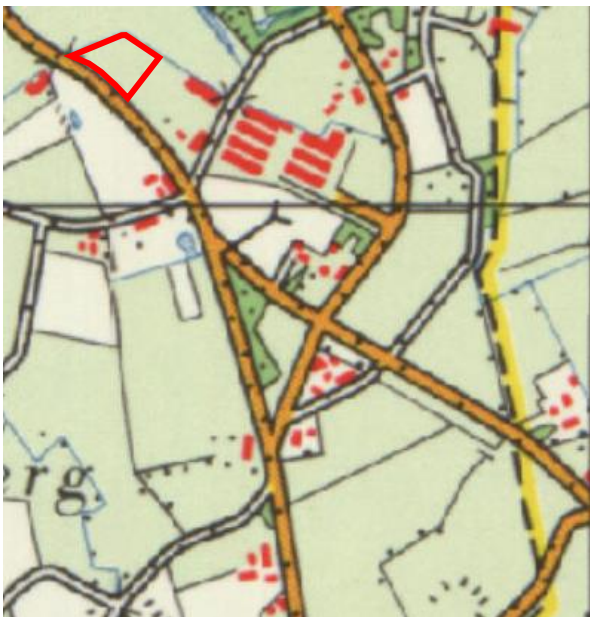

Topografische kaart 1978

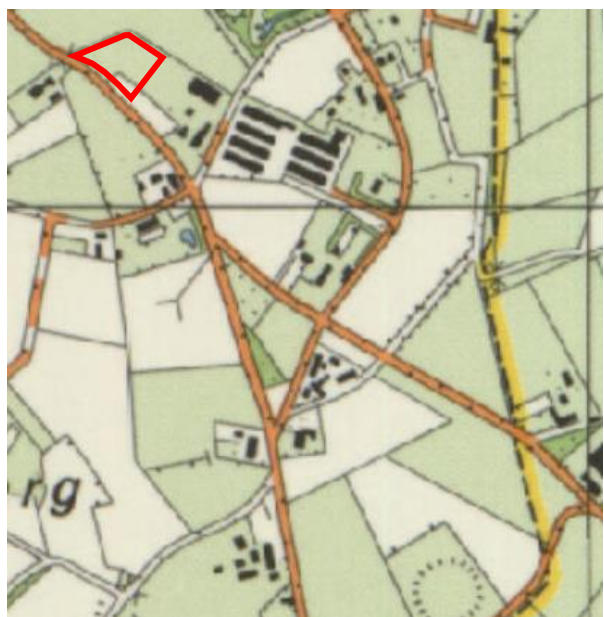

Topografische kaart 1997

Afbeelding 2: geraadpleegde historische kaarten (Bron kaarten: toptijdreis.nl)

2.4 Dossieronderzoek

Voor het verkrijgen van historische informatie omtrent uitgevoerde bodemonderzoeken en bouw-, sloop- en milieuvergunningen is op 25 april 2019 een informatieverzoek ingediend bij de gemeente Sint Michielsgestel.

Door een medewerker van de afdeling omgevingsrecht van de gemeente is per email aangegeven dat er voor de onderzoekslocatie en aangrenzende percelen geen, voor het verkennend bodemonderzoek relevante, bodem-, milieuvergunningen- en/of bouwvergunningdossiers beschikbaar zijn.

Via het bodemloket van de Omgevingsdienst Brabant Noord is een bodemrapportage gedownload van de onderzoekslocatie en directe omgeving. Uit de bodemrapportage blijkt dat er van de onderzoekslocatie en de directe omgeving geen gegevens (bodemonderzoeken, tanks) bekend zijn.

Voor zover bekend hebben er op de locatie geen ophogingen, opvullingen of dempingen plaatsgevonden.

2.5 Bodemopbouw en geo(hydro)logie

De bodemopbouw van de onderzoekslocatie wordt schematisch weergegeven in tabel 2.1.

Diepte [m-mv]	Lithostratigrafie	Lithologie
0 - 26	Formatie van Boxtel	Zandige eenheid, hoofdzakelijk bestaande uit midden en fijn zand, weinig zandige klei en grof zand en een spoor klei, veen en grind
26 - 29		Kleiige eenheid, hoofdzakelijk bestaande uit zandige klei, midden en fijn zand, weinig klei, veen en grof zand
29 - 32		Zandige eenheid, hoofdzakelijk bestaande uit midden en fijn zand, weinig zandige klei en grof zand en een spoor klei, veen en grind

Tabel 2.1: Geo(hydro)logische indeling (bron: Dinoloket, identificatie: B45D0170)

De maaiveldhoogte ter plaatse bedraagt 6 m +NAP. De stroming van het freatisch grondwater is globaal noordwestelijk gericht en bevindt zich op een hoogte van circa 4,5 m+ NAP overeenkomende met circa 1,5 m-mv. De onderzoekslocatie bevindt zich niet binnen de grenzen van een grondwaterbeschermingsgebied.

2.6 Beschrijving van de onderzoekslocatie

Op 13 mei 2019 is een veldinspectie uitgevoerd, hierbij is gelet op het terreingebruik en de aanwezigheid van ondergrondse tanks, stookplaatsen, (half)verhardingslagen, ophogingen, storthopen, dempingen, afgravingen en asbestverdacht materiaal op het terrein.

De onderzoekslocatie bestaat uit een gazon met een vijver. De onderzoekslocatie wordt aan de noordzijde begrensd door een sloot met daarachter weiland, aan de oostzijde door grasland, aan de zuid -en westzijde door de Gemondseweg. Een fotoreportage van de onderzoekslocatie is opgenomen in bijlage 2.

Tijdens de terreininspectie zijn er geen waarnemingen gedaan die wijzen op de aanwezigheid van bodemverontreinigingen of bronnen van verontreinigingen. Op het terrein zijn geen asbestverdachte materialen aangetroffen.

2.7 Asbest

Uit het dossieronderzoek en de uitgevoerde terreininspectie is geen informatie naar voren gekomen dat ter plaatse van de onderzoekslocatie asbestverdachte activiteiten hebben plaatsgevonden.

2.8 Bodemkwaliteitskaart regio Noordoost Brabant

Uit de bodemkwaliteitskaart van de regio Noordoost Brabant (Tauw, projectnr. 4736324, 12 juli 2011) blijkt dat voor de onderzoekslocatie de ontgravingsklasse 'AW2000' geldt voor zowel de bovengrond als ondergrond. Op de bodemfunctieklassenkaart heeft de locatie de functieklassen 'Natuur en Landbouw'.

2.9 Onderzoekshypothese

Gebaseerd op de verzamelde gegevens uit het vooronderzoek is de onderzoekslocatie als "onverdacht" beschouwd. De aanwezigheid van asbestverdacht materiaal in de bodem wordt niet verwacht (niet verdacht).

3. ONDERZOEKSSTRATEGIE

3.1 Inleiding

Op basis van de verzamelde informatie uit het vooronderzoek (NEN 5725) en de gestelde onderzoekshypothese(n) voor de onderzoekslocatie, is een onderzoeksstrategie opgesteld conform de richtlijnen van de onderzoeksnorm NEN 5740 (Bodem-Landbodem; Strategie voor het uitvoeren van verkennend bodemonderzoek – Onderzoek naar de milieuhygiënische kwaliteit van bodem en grond, januari 2009) van het Nederlands Normalisatie-Instituut.

3.2 Onderzoeksstrategie

Het onderzoek is uitgevoerd conform de strategie ONV (onverdacht) van NEN 5740. In principe worden boringen willekeurig verspreid over de gehele onderzoekslocatie. Voor het vaststellen van de milieuhygiënische conditie van de bodem (grond en grondwater) van de onderzoekslocatie zal volgens onderstaande strategie veldwerk en monsternamen voor laboratoriumanalyse plaatsvinden.

ONDERZOEKSNORM NEN 5740 'onverdacht'									
Aantal boringen				Aantal te nemen monsters			Aantal te onderzoeken (meng)monsters		
oppervlakte	tot 0,5 m	èn tot 2 m	èn met peilbuis	grond		grondwater	bovengrond	ondergrond	grondwater
				0-0,5 m	0,5-2,0 m ¹⁾				
3.300 m ²	10	2	1	13	9	1	2	1	1
Analysepakket							NEN-grond incl. lutos	NEN-grond incl. lutos	NEN-grondwater

Tabel 3.1: Veldwerk, monsternamen en analysestrategie volgens NEN 5740 "onverdacht"

¹⁾ Uit elke boring van 0,5 tot 2,0 diepte worden drie monsters in trajecten van ten hoogste 0,5 m genomen.

Legenda bij tabel 3.1

m: meter beneden maaiveld

lutos: lutum en organische stofgehalte

De bovengrond en de ondergrond worden onderzocht op de stoffen uit het NEN 5740 'standaardpakket':

- drogestof-bepaling
- 9 zware metalen
- 10 polycyclische aromatische koolwaterstoffen
- 7 Polychloorbifenylen (PCB)
- minerale olie

Tevens bepaalt het laboratorium het gehalte aan organische stof en lutumgehalte voor het vaststellen van een toetsingskader voor de lokale bodemkwaliteit.

Het grondwater wordt onderzocht op de stoffen uit het NEN 5740 'standaardpakket':

- 9 zware metalen
- 8 vluchtige aromatische koolwaterstoffen (incl. naftaleen)
- 21 vluchtige gehalogeneerde koolwaterstoffen
- minerale olie

4. VELDWERKZAAMHEDEN

4.1 Algemeen

Conform de onderzoeksstrategie, zoals beschreven in hoofdstuk 3, is op de onderzoekslocatie een verkennend bodemonderzoek uitgevoerd.

De werkzaamheden zijn uitgevoerd onder certificaat op grond van BRL SIKB 2000 conform protocollen 2001 en 2002 van de Stichting Infrastructuur Kwaliteitsborging Bodembeheer.

Voor het traceren van de kabels en leidingen is voorafgaand aan de uitvoering van de veldwerkzaamheden een KLIC melding verricht.

4.2 Grondbemonstering

Op 13 mei 2019 zijn de boringen geplaatst volgens de in paragraaf 3.2 weergegeven onderzoeksstrategie conform protocol 2001 van de Stichting Infrastructuur Kwaliteitsborging Bodembeheer.

De werkzaamheden zijn uitgevoerd door de heer H. van den Tillaar, erkend monsternemer in het kader van de BRL SIKB 2000 voor de protocollen 2001, 2002 en 2018. Assistentie is verleend door de heer L. Koomen (veldwerker in opleiding).

De boringen zijn verricht met behulp van de Edelmanboor (\varnothing 7 of 10 cm). Zie voor de boorpuntlocaties bijlage 3.

Voor het uitvoeren van een (freatisch) grondwater onderzoek is een boring afgewerkt met een peilbuis (zie bijlage 2). Deze is centraal op de onderzoekslocatie geplaatst, ter plaatse van boorpunt 1. De bovenkant van het peilbuisfilter is onder de aangetroffen grondwaterstand geplaatst. Het filter bevindt zich van 2,45 - 3,45 meter beneden maaiveld. Tijdens de installatie van de peilbuis is geen werkwater gebruikt.

Het opgeboorde bodemmateriaal is volgens de classificatienorm voor onverharde bodems (NEN 5104) beoordeeld. Daarnaast is vastgesteld in hoeverre het opgeboorde materiaal mogelijke aanwijzingen biedt voor de aanwezigheid van visueel zichtbare verontreiniging.

Op basis van de zintuiglijke waarnemingen en de bodemopbouw heeft laagsgewijze bemonstering plaatsgevonden. De uitkomende grond en alle zintuiglijk waargenomen bijzonderheden zijn per boring beschreven in de profielbeschrijvingen (zie bijlage 4). In het opgeboorde materiaal zijn zintuiglijk geen bijzonderheden geconstateerd.

In het kader van dit onderzoek is geen specifiek onderzoek (conform NEN 5707) verricht naar het voorkomen van asbest in de grond en op het maaiveld. Wel heeft een inspectie van het terrein plaatsgevonden. Op het maaiveld en in de vrijkomende grond zijn geen asbestverdachte materialen aangetroffen. Het voorliggende onderzoek doet echter geen bindende uitspraak over de aan- of afwezigheid van asbest in de bodem binnen de onderzoekslocatie.

4.3 Grondwatermonstername

De peilbuis is op 24 mei 2019 bemonsterd conform protocol 2002 van de Stichting Infrastructuur Kwaliteitsborging Bodembeheer. De bemonstering is uitgevoerd door erkend veldwerker van Aeres Milieu, de heer H. van den Tillaar.

Voorafgaand aan de bemonstering is de grondwaterstand opgenomen en zijn de zuurgraad (pH) en het elektrische-geleidingsvermogen (Ec) van het grondwater bepaald. Deze waarden waren constant bij monstername. De geleidbaarheid is gecorrigeerd voor de grondwatertemperatuur.

De geleiding is een maat voor de concentratie aan opgeloste stoffen in het water, terwijl de pH de zuurgraad van het water aangeeft (pH<7: zuur, pH = 7: neutraal, pH>7: basisch).

De grondwatermonsters zijn in het veld, voor zover noodzakelijk gefiltreerd en geconserveerd.

De in het veld gemeten parameters zijn in onderstaande tabel samengevat.

Peilbuisnummer	Pb 1
filterstelling [m-mv]	2,45 - 3,45
grondwaterpeil [m-mv]	1,35
toestroming	slecht
zuurgraad [pH]	6,99
elektrisch geleidingsvermogen [μ S/cm]	387
troebelheid [NTU]	73 (helder)
drijfslag	geen
geur	geen
waargenomen afwijkingen	geen

Tabel 4.1: Resultaten veldmetingen tijdens grondwatermonsternamen

De meetresultaten wijken niet af van natuurlijk of regionaal voorkomende waarden.

5. LABORATORIUMONDERZOEK

5.1 Algemeen

De analyses zijn uitgevoerd door het onderzoekslaboratorium van Synlab BV te Rotterdam. Synlab is geaccrediteerd volgens de door de Raad voor Accreditatie gestelde criteria voor Testlaboratoria conform ISO/IEC 17025, waar verdere conservering en (voor)behandeling van de monsters plaats heeft gevonden.

5.2 Grond(meng)monster(s)

In het laboratorium zijn voor het chemisch onderzoek van de grondmonsters uit de boven- en ondergrond al dan niet mengmonsters samengesteld volgens onderstaande tabel. De keuze voor het samenstellen van deelmonsters tot een mengmonster of het analyseren van individuele monsters is gebaseerd op de zintuiglijke waarnemingen in het veld en op de onderzoeksstrategie.

(Meng)monsternummer	Grondmonster(s) ¹⁾	Bodemlaag [m-mv]	Zintuiglijke waarnemingen
MM1	01-1	0 – 0,5	geen bijzonderheden
	02-1	0 – 0,5	geen bijzonderheden
	05-1	0 – 0,5	geen bijzonderheden
	07-1	0 – 0,45	geen bijzonderheden
	08-1	0 – 0,5	geen bijzonderheden
	11-1	0 – 0,5	geen bijzonderheden
MM2	03-1	0 – 0,5	geen bijzonderheden
	04-1	0 – 0,45	geen bijzonderheden
	06-1	0 – 0,5	geen bijzonderheden
	09-1	0 – 0,45	geen bijzonderheden
	10-1	0 – 0,5	geen bijzonderheden
	13-1	0 – 0,5	geen bijzonderheden
MM3	01-3	1 – 1,4	geen bijzonderheden
	01-4	1,5 – 2	geen bijzonderheden
	02-2	0,5 – 1,0	geen bijzonderheden
	02-3	1,25 – 1,5	geen bijzonderheden
	03-2	0,5 – 1	geen bijzonderheden
	03-3	1 – 1,5	geen bijzonderheden

Tabel 5.1: schema grond(meng)monsters

¹⁾ Het eerste cijfer geeft het boorpunt aan, het tweede cijfer het monsternametraject (zie bijlage 3).

5.2.1 Analyseresultaten grond(meng)monsters

De analyseresultaten van de grond(meng)monsters worden in de volgende tabel samengevat, waarbij door middel van onderstaande sterrencodering de mate van verontreiniging is aangegeven.

- * Het gehalte is groter dan de achtergrondwaarde en kleiner dan of gelijk aan de het gemiddelde van de achtergrond- en interventiewaarde;
- ** het gehalte is groter dan het gemiddelde van de achtergrond- en interventiewaarde en kleiner dan of gelijk aan de interventiewaarde;
- *** het gehalte is groter dan de interventiewaarde.

In de Regeling bodemkwaliteit (RBK) is vastgelegd dat per 1 juli 2013 de toetsing altijd moet plaatsvinden door het gevonden gehalte in een monster eerst te corrigeren met het lutum en organisch stof gehalte (=berekende concentratie) en vervolgens te vergelijken met de grenswaarden van de Regeling Bodemkwaliteit.

In de kolommen zijn alleen die stoffen vermeld waarvan de analyseresultaten na toetsing hoger zijn dan de bijbehorende achtergrondwaarde voor duurzame bodemkwaliteit. Zie bijlage 6 voor het analyserapport met nummer 13033493.

(Meng)monsternummer	Bodemlaag [m-mv]	Zintuiglijke waarnemingen	Verhoogde component	Berekende concentratie [mg/kg d.s.] en toetsing	
MM1	0 – 0,5	geen bijzonderheden	--	--	-
MM2	0 – 0,5	geen bijzonderheden	--	--	-
MM3	0,5 – 2,0	geen bijzonderheden	--	--	-

Tabel 5.2: Toetsingsresultaten van de grond(meng)monsters

Uit de analyseresultaten blijkt dat in de mengmonsters van de bovengrond (MM1, MM2) en de ondergrond (MM3) geen gehalten zijn gemeten verhoogd ten opzichte van de achtergrondwaarden.

5.3 Grondwatermonster(s)

5.3.1 Analyseresultaten grondwatermonster(s)

De analyseresultaten van de grondwatermonsters worden in de volgende tabel samengevat, waarbij door middel van onderstaande sterrencodering de mate van verontreiniging is aangegeven.

- * Het gehalte is groter dan of gelijk aan de streefwaarde (of de detectiegrens, indien deze hoger is) en kleiner dan of gelijk aan het gemiddelde van de streef- en interventiewaarde;
- ** het gehalte is groter dan het gemiddelde van de streef- en interventiewaarde en kleiner dan of gelijk aan de interventiewaarde;
- *** het gehalte is groter dan de interventiewaarde.

In de kolommen zijn alleen die stoffen vermeld waarvan de analyseresultaten na toetsing hoger zijn dan de bijbehorende streefwaarde voor duurzame bodemkwaliteit. Zie bijlage 7 voor het analyserapport met nummer 13039460.

Peilbuis	Filtertraject [m-mv]	Grondwaterstand [m-mv]	Verhoogde component	Gemeten concentratie [µg/l] en toetsing	
1	2,45 - 3,45	1,35	barium	69	*

Tabel 5.3: Toetsingsresultaten van de grondwatermonsters

Uit de analyseresultaten blijkt dat het grondwater afkomstig uit peilbuis 1 licht verhoogd is met barium.

De licht verhoogde gehalten aan barium worden waarschijnlijk van buiten de locatie aangevoerd, aangezien in de ondergrond geen verhoogde gehalten zijn aangetoond. Verhoogde gehalten aan barium zijn vaak van natuurlijke oorsprong

5.4 Toetsing van de gestelde hypothese

Geconcludeerd kan worden dat de berekende concentraties in de grond in overeenstemming zijn met de vooraf geformuleerde hypothese dat de locatie als onverdacht beschouwd kan worden.

Geconcludeerd kan worden dat de resultaten van het grondwatermonster in tegenspraak zijn met de gestelde hypothese 'onverdacht'. Gelet op het aangetoonde component, de gemeten concentratie en het ontbreken van potentiële verontreinigingsbronnen ter plaatse wordt het uitvoeren van een aanvullend of nader bodemonderzoek niet noodzakelijk geacht.

6. CONCLUSIES EN AANBEVELINGEN

In opdracht van Ruimte voor Ruimte CV heeft Aeres Milieu B.V. in mei 2019 een verkennend bodemonderzoek uitgevoerd op de locatie Gemondseweg ong. (naast nr. 5) te Sint-Michielsgestel.

Uit de analyseresultaten blijkt dat in de bovengrond en in de ondergrond geen gehalten zijn gemeten verhoogd ten opzichte van de achtergrondwaarde. Het freatisch grondwater is licht verhoogd met barium.

De resultaten van dit bodemonderzoek geven geen aanleiding tot het uitvoeren van een aanvullend of nader bodemonderzoek.

De milieuhygiënische conditie van de bodem vormt geen belemmering voor de voorgenomen planontwikkeling (woningbouw).

Indien er werkzaamheden plaatsvinden waar grond bij vrijkomt, kan de grond mogelijk niet zondermeer worden afgevoerd of elders worden toegepast. Ten aanzien van hergebruik van deze grond elders is het Besluit Bodemkwaliteit van toepassing.

Het grondwater ter plaatse van de onderzoekslocatie is niet multifunctioneel toepasbaar. Het wordt daarom afgeraden het freatisch grondwater te gebruiken voor consumptie, besproeiing of proceswater.

BIJLAGE 1

Topografische overzichtskaart en kadastrale situatie



Deze kaart is noordgericht.

Schaal 1: 12500

Hier bevindt zich Kadastraal object Sint Michielsgestel O 190
Gemondseweg 5, 5271SH Sint-Michielsgestel
CC-BY Kadaster.



<p>BEBOUWING</p> <p>a bebouwd gebied b gebouwen c hoogbouw d kas</p> <p>WEGEN</p> <p>autosnelweg hoofdweg met gescheiden rijbanen hoofdweg regionale weg met gescheiden rijbanen regionale weg lokale weg met gescheiden rijbanen lokale weg weg met losse of slechte verharding onverharde weg straat/overige weg voetgangersgebied fietspad pad, voetpad weg in aanleg</p> <p>viaduct aquaduct tunnel vaste brug beweegbare brug brug op pijlers</p>	<p>SPOORWEGEN</p> <p>spoorweg: enkelspoor spoorweg: meersporig</p> <p>a station b spoorweg in tunnel tramweg</p> <p>a sneltram b sneltramhalte a metro bovengronds b metrostation</p> <p>HYDROGRAFIE</p> <p>waterloop: smaller dan 3 m waterloop: 3-6 m breed waterloop: breder dan 6 m</p> <p>a schutsluis b stuwen c koedam a duiker b grondduiker c afsluitbare duiker</p> <p>BODEMGEBRUIK</p> <p>a grasland met sloten b akkerland met greppels c boomgaard d fruitkwekerij e boomkwekerij f grasland met populierenopstand g loofbos h naaldbos i gemengd bos j griend k heide l zand m drasland, moeras n rietland o dodenakker, begraafplaats p overig bodemgebruik</p>	<p>OVERIGE SYMBOLEN</p> <p>a religieus gebouw b toren, hoge koepel c religieus gebouw met toren d markant object e watertoren f vuurtoren</p> <p>a gemeentehuis b postkantoor c politiebureau d wegvijzer</p> <p>a kapel b kruis c vlampijp d telescoop a windmolen b waterradmolen c windmotor d windturbine</p> <p>a oliepompinstallatie b seinmast c zendmast a hunebed b monument c gemaal a kampeertrein b sportcomplex c ziekenhuis</p> <p>a Pl b Gp c . a paal b grenspunt c boom</p> <p>schietbaan afrastering hoogspanningsleiding met mast muur geluidswering</p>
--	---	--



<p>12345 Deze kaart is noordgericht</p> <p>25 Perceelnummer</p> <p>Huisnummer</p> <p>— Vastgestelde kadastrale grens</p> <p>— Voorlopige kadastrale grens</p> <p>— Administratieve kadastrale grens</p> <p>— Bebouwing</p> <p>— Overige topografie</p> <p>Geleverd op 10 mei 2019</p>	<p>Schaal 1:2000</p> <p>Kadastrale gemeente Sint Michielsgestel</p> <p>Stectie O</p> <p>Perceel 190</p>	
---	---	---

Aan dit uittreksel kunnen geen betrouwbare maten worden ontleend. De Dienst voor het kadaster en de openbare registers behoudt zich de intellectuele eigendomsrechten voor, waaronder het auteursrecht en het databankenrecht.

BIJLAGE 2

Foto's onderzoekslocatie



Foto 1



Foto 2



Foto 3



Foto 4



Foto 5



Foto 6



Foto 7



Foto 8



Foto 9

BIJLAGE 3

Situatietekening onderzoekslocatie met boorpunten

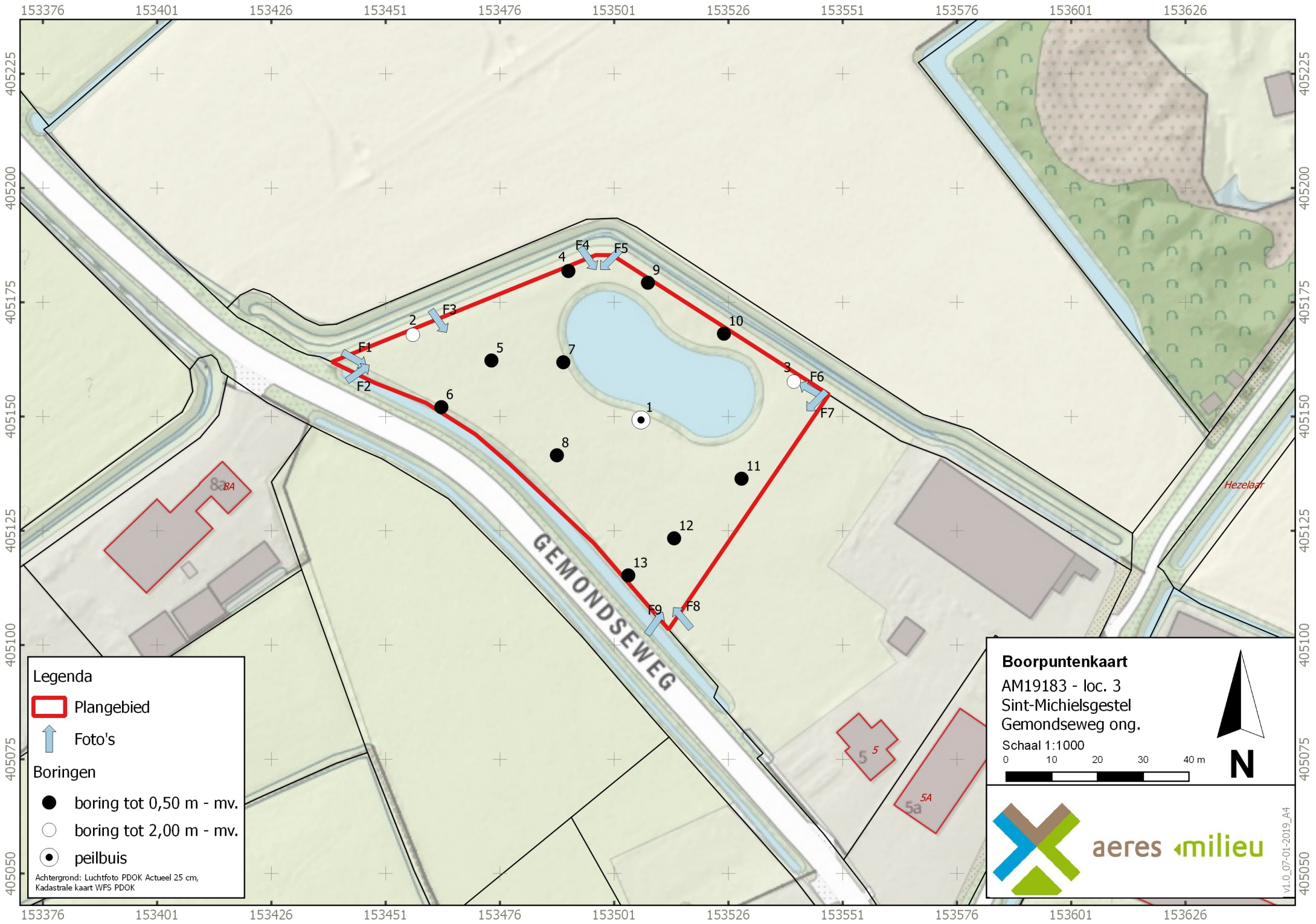

Legenda

- Plangebied
- Foto's

Boringen

- boring tot 0,50 m - mv.
- boring tot 2,00 m - mv.
- peilbuis

Achtergrond: Luchtfoto PDOK Actueel 25 cm,
Kadastrale kaart WFS PDOK

Boorpuntenkaart
AM19183 - loc. 3
Sint-Michielsgestel
Gemondseweg ong.
Schaal 1:1000

aeres milieu

v1.0_07-01-2019_A4

BIJLAGE 4

Boorprofielen en zintuiglijke waarnemingen

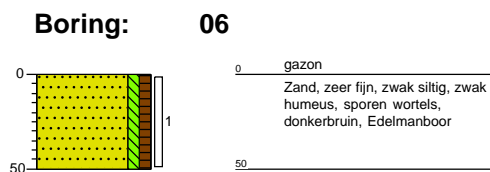
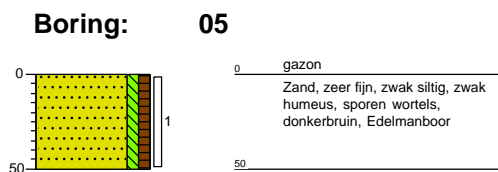
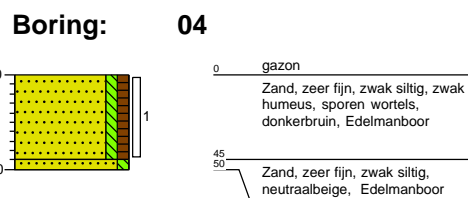
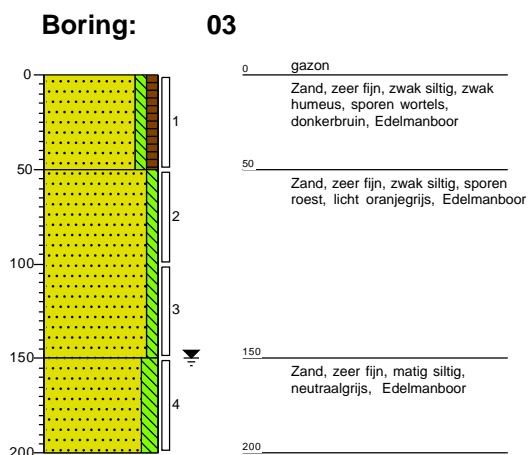
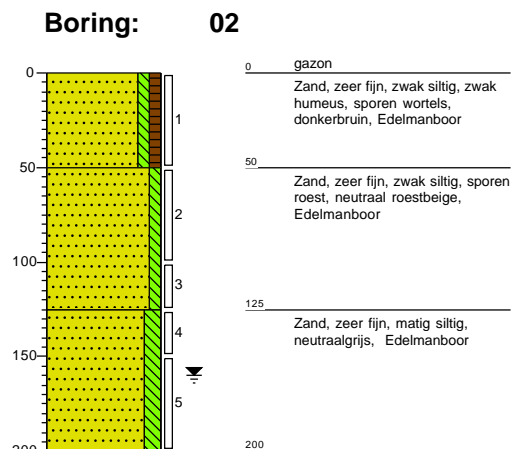
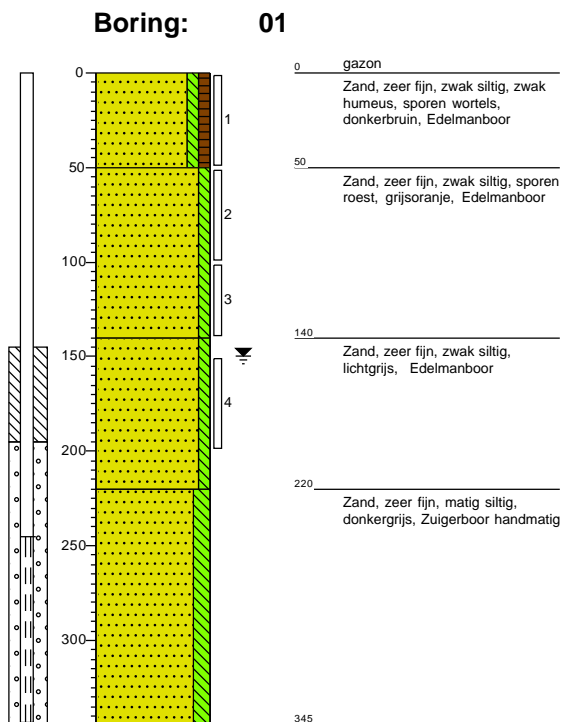

Boring: 07

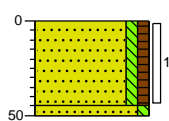

0 gazon
 Zand, zeer fijn, zwak siltig, zwak humeus, sporen wortels, donkerbruin, Edelmanboor
 45
 50 Zand, zeer fijn, zwak siltig, neutraalbeige, Edelmanboor

Boring: 08

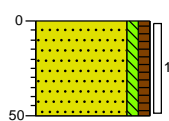

0 gazon
 Zand, zeer fijn, zwak siltig, zwak humeus, sporen wortels, donkerbruin, Edelmanboor
 50

Boring: 09

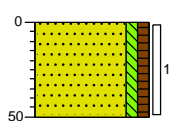

0 gazon
 Zand, zeer fijn, zwak siltig, zwak humeus, sporen wortels, donkerbruin, Edelmanboor
 50

Boring: 10

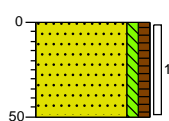

0 gazon
 Zand, zeer fijn, zwak siltig, zwak humeus, sporen wortels, donkerbruin, Edelmanboor
 50

Boring: 11

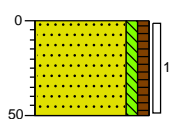

0 gazon
 Zand, zeer fijn, zwak siltig, zwak humeus, sporen wortels, donkerbruin, Edelmanboor
 50

Boring: 12

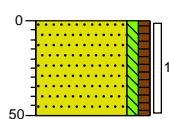

0 gazon
 Zand, zeer fijn, zwak siltig, zwak humeus, sporen wortels, donkerbruin, Edelmanboor
 50

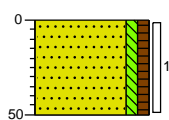

Boring: 13





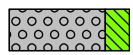
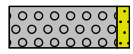
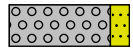
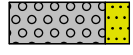

0 gazon
 Zand, zeer fijn, zwak siltig, zwak humeus, sporen wortels, donkerbruin, Edelmanboor
 50

Legenda (conform NEN 5104)





grind

-  Grind, siltig
-  Grind, zwak zandig
-  Grind, matig zandig
-  Grind, sterk zandig
-  Grind, uiterst zandig

zand

-  Zand, kleiïg
-  Zand, zwak siltig
-  Zand, matig siltig
-  Zand, sterk siltig
-  Zand, uiterst siltig

veen

-  Veen, mineraalarm
-  Veen, zwak kleiïg
-  Veen, sterk kleiïg
-  Veen, zwak zandig
-  Veen, sterk zandig

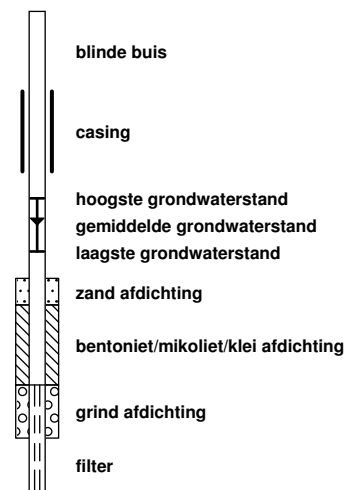

peilbuis







klei

-  Klei, zwak siltig
-  Klei, matig siltig
-  Klei, sterk siltig
-  Klei, uiterst siltig
-  Klei, zwak zandig
-  Klei, matig zandig
-  Klei, sterk zandig

leem

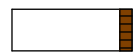
-  Leem, zwak zandig
-  Leem, sterk zandig

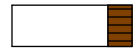
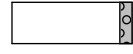



overige toevoegingen

-  zwak humeus
-  matig humeus
-  sterk humeus
-  zwak grindig
-  matig grindig
-  sterk grindig







geur

-  geen geur
-  zwakke geur
-  matige geur
-  sterke geur
-  uiterste geur



olie

-  geen olie-water reactie
-  zwakke olie-water reactie
-  matige olie-water reactie
-  sterke olie-water reactie
-  uiterste olie-water reactie







p.i.d.-waarde

-  >0
-  >1
-  >10
-  >100
-  >1000
-  >10000

monsters

-  geroerd monster
-  ongeroerd monster
-  volumering

overig

-  bijzonder bestanddeel
-  Gemiddeld hoogste grondwaterstand
-  grondwaterstand
-  Gemiddeld laagste grondwaterstand
-  slib
-  water

BIJLAGE 5

Verklaring Veldmedewerker(s)

VERKLARING

Hierbij verklaar ik (ondergetekende) dat de veldwerkzaamheden onafhankelijk van de opdrachtgever zijn uitgevoerd conform de eisen van de BRL SIKB 2000 en de bijbehorende protocollen 2001 en 2002.

Projectnummer	AM19183-3
Onderzoekslocatie	Gemondseweg ong. (naast nr. 5) te Sint-Michielsgestel
Datum uitvoering veldwerkzaamheden	13 mei 2019 (2001) en 24 mei 2019 (2002)
Gecertificeerd monsternemer	Dhr. H. van den Tillaar



BIJLAGE 6

Analyseresultaten grond(meng)monster(s) met achtergrond- en
interventiewaarden

Tabel: Analyseresultaten grond (as3000) monsters (gehalten in mg/kgds, tenzij anders aangegeven)

Monstercode Bodemtype	MM1 1		MM2 2			AW	1/2(AW+I)	I	RBK eis
	or	br	or	br	br				
droge stof (gew.-%)	87,1	--	85,9	--	--				
gewicht artefacten (g)	<1	--	<1	--	--				
aard van de artefacten (-)	Geen	--	Geen	--	--				
organische stof (gloeiverlies) (% vd DS)	2,7	--	2,9	--	--				
KORRELGROOTTEVERDELING									
lutum (bodem) (% vd DS)	4,1	--	4,2	--	--				
METALEN									
barium ⁺	<20	43	<20	42,5				920	20
cadmium	0,20	0,323	<0,2	0,224	0,60	6,8		13	0,20
kobalt	<1,5	3	<1,5	2,98	15	102		190	3,0
koper	6,0	11,3	5,1	9,53	40	115		190	5,0
kwik	<0,05	0,0484	<0,05	0,0482	0,15	18		36	0,050
lood	15	22,4	13	19,4	50	290		530	10
molybdeen	<0,5	0,35	<0,5	0,35	1,5	96		190	1,5
nikkel	<3	5,21	<3	5,18	35	68		100	4,0
zink	<20	29,5	20	41,8	140	430		720	20
POLYCYCLISCHE AROMATISCHE KOOLWATERSTOFFEN									
naftaleen	<0,01	--	<0,01	--					
fenantreen	<0,01	--	<0,01	--					
antraceen	<0,01	--	<0,01	--					
fluoranteen	0,02	--	0,02	--					
benzo(a)antraceen	0,02	--	<0,01	--					
chryseen	0,02	--	0,01	--					
benzo(k)fluoranteen	0,03	--	0,01	--					
benzo(a)pyreen	0,02	--	0,01	--					
benzo(ghi)peryleen	0,02	--	0,01	--					
indeno(1,2,3-cd)pyreen	0,03	--	0,01	--					
pak-totaal (10 van VROM) (0.7 factor)	0,181	0,181	0,098	0,098	1,5	21		40	0,35
POLYCHLOORBIFENYLEN (PCB)									
PCB 28 (µg/kgds)	<1	--	<1	--					
PCB 52 (µg/kgds)	<1	--	<1	--					
PCB 101 (µg/kgds)	<1	--	<1	--					
PCB 118 (µg/kgds)	<1	--	<1	--					
PCB 138 (µg/kgds)	<1	--	<1	--					
PCB 153 (µg/kgds)	<1	--	<1	--					
PCB 180 (µg/kgds)	<1	--	<1	--					
som PCB (7) (0.7 factor) (µg/kgds)	4,9	18,1	4,9	16,9	20	510		1000	4,9
MINERALE OLIE									
fractie C10-C12	<5	--	<5	--					
fractie C12-C22	6	--	<5	--					
fractie C22-C30	10	--	<5	--					
fractie C30-C40	8	--	<5	--					
totaal olie C10 - C40	20	74,1	<20	48,3	190	2595		5000	35

Monstercode en monstertraject

¹	13033493-001	MM1 01(1) 02(1) 05(1) 07(1) 08(1) 11(1)
²	13033493-002	MM2 03(1) 04(1) 06(1) 09(1) 10(1) 13(1)

De resultaten zijn voor de interventiewaarde getoetst aan de toetsingswaarden zoals vermeld in de Circulaire bodemsanering per 1 juli 2013, Staatscourant 27 juni 2013, Nr. 16675 en voor de achtergrondwaarde aan het Besluit Bodemkwaliteit, Staatscourant 20 december 2007, Nr. 247. Tevens zijn de volgende wijzigingen doorgevoerd: De gewijzigde grenswaarden van een aantal OCB (per 30-07-2008) (www.Senternovem.nl) en de wijziging in de Staatscourant 67 van 7 april 2009 en met wijziging zoals beschreven in de Staatscourant nr. 22335 (02-11-2012).

De gehalten die de betreffende toetsingswaarden overschrijden zijn als volgt geclassificeerd:

* het gehalte is groter dan de achtergrondwaarde en kleiner dan of gelijk aan het gemiddelde van de achtergrond- en interventiewaarde

** het gehalte is groter dan het gemiddelde van de achtergrond- en interventiewaarde en kleiner dan of gelijk aan de interventiewaarde

*** het gehalte is groter dan de interventiewaarde

-- geen toetsingswaarde voor opgesteld

- niet geanalyseerd

Verhoogde rapportagegrens, voor meer informatie zie analysecertificaat

RBK Tabel 1 (rapportagegrenzen), Staatscourant nr. 22335 (02-11-2012).

^a gecorrigeerd gehalte is groter dan of gelijk aan de achtergrondwaarde (of geen achtergrondwaarde voor opgesteld), maar wel kleiner dan de RBK rapportagegrens zoals beschreven in de Staatscourant nr. 22335 (02-11-2012), dus mag verondersteld worden kleiner dan de achtergrondwaarde te zijn.

^b gecorrigeerd gehalte is groter dan de achtergrondwaarde (of geen achtergrondwaarde voor opgesteld), en groter dan de RBK rapportagegrens zoals beschreven in de Staatscourant nr. 22335 (02-11-2012).

+ De interventiewaarde voor barium geldt alleen voor die situaties waarbij duidelijk sprake is van antropogene verontreiniging en geen sprake is van thermisch gereinigde grond en baggerspecie.

or Origineel resultaat

br Omgerekend resultaat

De achtergrond- en interventiewaarden zijn afhankelijk van de bodemsamenstelling. Voor de toetsing is gebruik gemaakt van de volgende samenstelling: (Als humus/lutum niet is gemeten geldt een default waarde van lutum = 25% en organische stof = 10%.)

Bodemtypehumuslutum

1	2.7%	4.1%
2	2.9%	4.2%

Projectnaam Gemondseweg ong., Sint Michielsgestel (sectie O, nr. 190 (ged.)
 Projectcode AM19183-3

Tablel: Analyseresultaten grond (as3000) monsters (gehalten in mg/kgds, tenzij anders aangegeven)

Monstercode	MM3		AW	1/2(AW+I)	I	RBK
Bodemtype	3					eis
	<i>or</i>	<i>br</i>				
droge stof (gew.-%)	84,2	--				
gewicht artefacten (g)	<1	--				
aard van de artefacten (-)	Geen	--				
organische stof (gloeiverlies) (% vd DS)	<0,5	--				
KORRELGROOTTEVERDELING						
lutum (bodem) vd DS (%)	1,8	--				
METALEN						
barium ⁺	<20	54,2			920	20
cadmium	<0,2	0,241	0,60	6,8	13	0,20
kobalt	<1,5	3,69	15	102	190	3,0
koper	<5	7,24	40	115	190	5,0
kwik	<0,05	0,0503	0,15	18	36	0,050
lood	<10	11	50	290	530	10
molybdeen	<0,5	0,35	1,5	96	190	1,5
nikkel	<3	6,12	35	68	100	4,0
zink	<20	33,2	140	430	720	20
POLYCYCLISCHE AROMATISCHE KOOLWATERSTOFFEN						
naftaleen	<0,01	--				
fenantreen	<0,01	--				
antraceen	<0,01	--				
fluoranteen	<0,01	--				
benzo(a)antraceen	<0,01	--				
chryseen	<0,01	--				
benzo(k)fluoranteen	<0,01	--				
benzo(a)pyreen	<0,01	--				
benzo(ghi)peryleen	<0,01	--				
indeno(1,2,3-cd)pyreen	<0,01	--				
pak-totaal (10 van VROM) (0.7 factor)	0,07	0,07	1,5	21	40	0,35
POLYCHLOORBIFENYLEN (PCB)						
PCB 28 (µg/kgds)	<1	--				
PCB 52 (µg/kgds)	<1	--				
PCB 101 (µg/kgds)	<1	--				
PCB 118 (µg/kgds)	<1	--				
PCB 138 (µg/kgds)	<1	--				
PCB 153 (µg/kgds)	<1	--				
PCB 180 (µg/kgds)	<1	--				
som PCB (7) (0.7 factor) (µg/kgds)	4,9	24,5	20	510	1000	4,9
MINERALE OLIE						
fractie C10-C12	<5	--				
fractie C12-C22	<5	--				
fractie C22-C30	<5	--				
fractie C30-C40	<5	--				
totaal olie C10 - C40	<20	70	190	2595	5000	35

Monstercode en monstertraject

¹ 13033493-003 MM3 01(3) 01(4) 02(2) 02(3) 03(2) 03(3)

De resultaten zijn voor de interventiewaarde getoetst aan de toetsingswaarden zoals vermeld in de Circulaire bodemsanering per 1 juli 2013, Staatscourant 27 juni 2013, Nr. 16675 en voor de achtergrondwaarde aan het Besluit Bodemkwaliteit,

Staatscourant 20 december 2007, Nr. 247. Tevens zijn de volgende wijzigingen doorgevoerd: De gewijzigde grenswaarden van een aantal OCB (per 30-07-2008) (www.Senternovem.nl) en de wijziging in de Staatscourant 67 van 7 april 2009 en met wijzigingen zoals beschreven in de Staatscourant nr. 22335 (02-11-2012).

De gehalten die de betreffende toetsingswaarden overschrijden zijn als volgt geclassificeerd:

* het gehalte is groter dan de achtergrondwaarde en kleiner dan of gelijk aan het gemiddelde van de achtergrond- en interventiewaarde

** het gehalte is groter dan het gemiddelde van de achtergrond- en interventiewaarde en kleiner dan of gelijk aan de interventiewaarde

*** het gehalte is groter dan de interventiewaarde

-- geen toetsingswaarde voor opgesteld

- niet geanalyseerd

Verhoogde rapportagegrens, voor meer informatie zie analysecertificaat

RBK Tabel 1 (rapportagegrenzen), Staatscourant nr. 22335 (02-11-2012).

^a gecorrigeerd gehalte is groter dan of gelijk aan de achtergrondwaarde (of geen achtergrondwaarde voor opgesteld), maar wel kleiner dan de RBK rapportagegrens zoals beschreven in de Staatscourant nr. 22335 (02-11-2012), dus mag verondersteld worden kleiner dan de achtergrondwaarde te zijn.

^b gecorrigeerd gehalte is groter dan de achtergrondwaarde (of geen achtergrondwaarde voor opgesteld), en groter dan de RBK rapportagegrens zoals beschreven in de Staatscourant nr. 22335 (02-11-2012).

+ De interventiewaarde voor barium geldt alleen voor die situaties waarbij duidelijk sprake is van antropogene verontreiniging en geen sprake is van thermisch gereinigde grond en baggerspecie.

or Origineel resultaat

br Omgerekend resultaat

De achtergrond- en interventiewaarden zijn afhankelijk van de bodemsamenstelling. Voor de toetsing is gebruik gemaakt van de volgende samenstelling: (Als humus/lutum niet is gemeten geldt een default waarde van lutum = 25% en organische stof = 10%.)

Bodemtypehumuslutum

3 0.5% 1.8%

Aeres Milieu BV
Tom Thijssen
Postbus 1015
6040 KA ROERMOND

Blad 1 van 7

Uw projectnaam : Gemondseweg ong., Sint Michielsgestel (sectie O, nr. 190 (ged.)
Uw projectnummer : AM19183-3
SYNLAB rapportnummer : 13033493, versienummer: 1
Rapport-verificatienummer : AQQ144VV

Rotterdam, 22-05-2019

Geachte heer/mevrouw,

Hierbij ontvangt u de analyse resultaten van het laboratoriumonderzoek ten behoeve van uw project AM19183-3. Het onderzoek werd uitgevoerd conform uw opdracht. De gerapporteerde resultaten hebben uitsluitend betrekking op de geteste monsters. De door u aangegeven omschrijvingen voor de monsters en het project zijn overgenomen in dit analyserapport.

Het onderzoek is uitgevoerd door SYNLAB Analytics & Services B.V., gevestigd aan de Steenhouwerstraat 15 in Rotterdam (NL). Indien het onderzoek is uitgevoerd door derden of het SYNLAB laboratorium in Frankrijk (99-101 Avenue Louis Roche, Gennevilliers) is dit in het rapport aangegeven.

Dit analyserapport bestaat inclusief bijlagen uit 7 pagina's. In geval van een versienummer van '2' of hoger vervallen de voorgaande versies. Alle bijlagen maken onlosmakelijk onderdeel uit van het rapport. Alleen vermenigvuldiging van het hele rapport is toegestaan.

Mocht u vragen en/of opmerkingen hebben naar aanleiding van dit rapport, bijvoorbeeld als u nadere informatie nodig heeft over de meetonzekerheid van de analyseresultaten in dit rapport, dan verzoeken wij u vriendelijk contact op te nemen met de afdeling Customer Support.

Wij vertrouwen er op u met deze informatie van dienst te zijn.

Hoogachtend,



Jaap-Willem Hutter
Technical Director

Projectnaam Gemondseweg ong., Sint Michielsgestel (sectie O, nr. 190 (ged.)
Projectnummer AM19183-3
Rapportnummer 13033493 - 1

Orderdatum 16-05-2019
Startdatum 16-05-2019
Rapportagedatum 22-05-2019

Nummer	Monstersoort	Monsterspecificatie				
001	Grond (AS3000)	MM1 01(1) 02(1) 05(1) 07(1) 08(1) 11(1)				
002	Grond (AS3000)	MM2 03(1) 04(1) 06(1) 09(1) 10(1) 13(1)				
003	Grond (AS3000)	MM3 01(3) 01(4) 02(2) 02(3) 03(2) 03(3)				

Analyse	Eenheid	Q	001	002	003
droge stof	gew.-%	S	87.1	85.9	84.2
gewicht artefacten	g	S	<1	<1	<1
aard van de artefacten	-	S	geen	geen	geen
organische stof (gloeiverlies)	% vd DS	S	2.7	2.9	<0.5
KORRELGROOTTEVERDELING					
lutum (bodem)	% vd DS	S	4.1	4.2	1.8
METALEN					
barium	mg/kgds	S	<20	<20	<20
cadmium	mg/kgds	S	0.20	<0.2	<0.2
kobalt	mg/kgds	S	<1.5	<1.5	<1.5
koper	mg/kgds	S	6.0	5.1	<5
kwik	mg/kgds	S	<0.05	<0.05	<0.05
lood	mg/kgds	S	15	13	<10
molybdeen	mg/kgds	S	<0.5	<0.5	<0.5
nikkel	mg/kgds	S	<3	<3	<3
zink	mg/kgds	S	<20	20	<20
POLYCYCLISCHE AROMATISCHE KOOLWATERSTOFFEN					
naftaleen	mg/kgds	S	<0.01	<0.01	<0.01
fenantreen	mg/kgds	S	<0.01	<0.01	<0.01
antraceen	mg/kgds	S	<0.01	<0.01	<0.01
fluoranteen	mg/kgds	S	0.02	0.02	<0.01
benzo(a)antraceen	mg/kgds	S	0.02 ¹⁾	<0.01	<0.01
chryseen	mg/kgds	S	0.02 ¹⁾	0.01	<0.01
benzo(k)fluoranteen	mg/kgds	S	0.03	0.01	<0.01
benzo(a)pyreen	mg/kgds	S	0.02	0.01	<0.01
benzo(ghi)peryleen	mg/kgds	S	0.02	0.01	<0.01
indeno(1,2,3-cd)pyreen	mg/kgds	S	0.03	0.01	<0.01
pak-totaal (10 van VROM) (0.7 factor)	mg/kgds	S	0.181 ²⁾	0.098 ²⁾	0.07 ²⁾
POLYCHLOORBIFENYLEN (PCB)					
PCB 28	µg/kgds	S	<1	<1	<1
PCB 52	µg/kgds	S	<1	<1	<1
PCB 101	µg/kgds	S	<1	<1	<1
PCB 118	µg/kgds	S	<1	<1	<1
PCB 138	µg/kgds	S	<1	<1	<1
PCB 153	µg/kgds	S	<1	<1	<1
PCB 180	µg/kgds	S	<1	<1	<1
som PCB (7) (0.7 factor)	µg/kgds	S	4.9 ²⁾	4.9 ²⁾	4.9 ²⁾

De met S gemerkte analyses zijn geaccrediteerd en vallen onder de AS3000-erkenning.

Paraaf :



Projectnaam Gemondseweg ong., Sint Michielsgestel (sectie O, nr. 190 (ged.)
Projectnummer AM19183-3
Rapportnummer 13033493 - 1

Orderdatum 16-05-2019
Startdatum 16-05-2019
Rapportagedatum 22-05-2019

Nummer	Monstersoort	Monsterspecificatie
001	Grond (AS3000)	MM1 01(1) 02(1) 05(1) 07(1) 08(1) 11(1)
002	Grond (AS3000)	MM2 03(1) 04(1) 06(1) 09(1) 10(1) 13(1)
003	Grond (AS3000)	MM3 01(3) 01(4) 02(2) 02(3) 03(2) 03(3)

Analyse	Eenheid	Q	001	002	003
<i>MINERALE OLIE</i>					
fractie C10-C12	mg/kgds		<5	<5	<5
fractie C12-C22	mg/kgds		6	<5	<5
fractie C22-C30	mg/kgds		10	<5	<5
fractie C30-C40	mg/kgds		8	<5	<5
totaal olie C10 - C40	mg/kgds	S	20	<20	<20

De met S gemerkte analyses zijn geaccrediteerd en vallen onder de AS3000-erkenning.

Paraaf :



Projectnaam Gemondseweg ong., Sint Michielsgestel (sectie O, nr. 190 (ged.)
Projectnummer AM19183-3
Rapportnummer 13033493 - 1

Orderdatum 16-05-2019
Startdatum 16-05-2019
Rapportagedatum 22-05-2019

Monster beschrijvingen

- 001 * De monstervoorbehandeling en analyses zijn uitgevoerd conform Accreditatieschema AS3000, dit geldt alleen voor de analyses die worden gerapporteerd met het "S" kenmerk.
- 002 * De monstervoorbehandeling en analyses zijn uitgevoerd conform Accreditatieschema AS3000, dit geldt alleen voor de analyses die worden gerapporteerd met het "S" kenmerk.
- 003 * De monstervoorbehandeling en analyses zijn uitgevoerd conform Accreditatieschema AS3000, dit geldt alleen voor de analyses die worden gerapporteerd met het "S" kenmerk.

Voetnoten

- 1 Er zijn componenten aanwezig die een storende invloed hebben op de meting. Om die reden is de onzekerheid in het resultaat vergroot.
- 2 De sommatie na verrekening van de 0.7 factor voor <-waarden volgens BoToVa.

Paraaf : 

Projectnaam	Gemondseweg ong., Sint Michielsgestel (sectie O, nr. 190 (ged.))	Orderdatum	16-05-2019
Projectnummer	AM19183-3	Startdatum	16-05-2019
Rapportnummer	13033493 - 1	Rapportagedatum	22-05-2019

Analyse	Monstersoort	Relatie tot norm
droge stof	Grond (AS3000)	Grond: Gelijkwaardig aan ISO 11465 en gelijkwaardig aan NEN-EN 15934 (monstervoorbehandeling conform NEN-EN 16179). Grond (AS3000): conform AS3010-2 en gelijkwaardig aan NEN-EN 15934
gewicht artefacten	Grond (AS3000)	Conform AS3000 en conform NEN-EN 16179
aard van de artefacten	Grond (AS3000)	Idem
organische stof (gloeiverlies)	Grond (AS3000)	Grond: gelijkwaardig aan NEN 5754. Grond (AS3000): conform AS3010-3
lutum (bodem)	Grond (AS3000)	Grond: eigen methode. Grond (AS3000): conform AS3010-4
barium	Grond (AS3000)	Conform AS3010-5 en conform NEN 6950 (ontsluiting conform NEN 6961, meting conform NEN-EN-ISO 17294-2)
cadmium	Grond (AS3000)	Idem
kobalt	Grond (AS3000)	Idem
koper	Grond (AS3000)	Idem
kwik	Grond (AS3000)	Idem
lood	Grond (AS3000)	Idem
molybdeen	Grond (AS3000)	Idem
nikkel	Grond (AS3000)	Idem
zink	Grond (AS3000)	Idem
naftaleen	Grond (AS3000)	Conform AS3010-6
fenantreen	Grond (AS3000)	Idem
antraceen	Grond (AS3000)	Idem
fluoranteen	Grond (AS3000)	Idem
benzo(a)antraceen	Grond (AS3000)	Idem
chryseen	Grond (AS3000)	Idem
benzo(k)fluoranteen	Grond (AS3000)	Idem
benzo(a)pyreen	Grond (AS3000)	Idem
benzo(ghi)peryleen	Grond (AS3000)	Idem
indeno(1,2,3-cd)pyreen	Grond (AS3000)	Idem
pak-totaal (10 van VROM) (0.7 factor)	Grond (AS3000)	Idem
PCB 28	Grond (AS3000)	Conform AS3010-8
PCB 52	Grond (AS3000)	Idem
PCB 101	Grond (AS3000)	Idem
PCB 118	Grond (AS3000)	Idem
PCB 138	Grond (AS3000)	Idem
PCB 153	Grond (AS3000)	Idem
PCB 180	Grond (AS3000)	Idem
som PCB (7) (0.7 factor)	Grond (AS3000)	Idem
totaal olie C10 - C40	Grond (AS3000)	Conform AS3010-7 en conform NEN-EN-ISO 16703

Monster	Barcode	Aanlevering	Monstername	Verpakking
001	Y7500403	15-05-2019	13-05-2019	ALC201
001	Y7500458	15-05-2019	13-05-2019	ALC201
001	Y7500508	15-05-2019	13-05-2019	ALC201
001	Y7500514	15-05-2019	13-05-2019	ALC201
001	Y7500509	15-05-2019	13-05-2019	ALC201

Paraaf :



Projectnaam Gemondseweg ong., Sint Michielsgestel (sectie O, nr. 190 (ged.)
 Projectnummer AM19183-3
 Rapportnummer 13033493 - 1

Orderdatum 16-05-2019
 Startdatum 16-05-2019
 Rapportagedatum 22-05-2019

Monster	Barcode	Aanlevering	Monstername	Verpakking
001	Y7500507	15-05-2019	13-05-2019	ALC201
002	Y7500520	15-05-2019	13-05-2019	ALC201
002	Y7500679	15-05-2019	13-05-2019	ALC201
002	Y7500475	15-05-2019	13-05-2019	ALC201
002	Y7500445	15-05-2019	13-05-2019	ALC201
002	Y7500428	15-05-2019	13-05-2019	ALC201
002	Y7500506	15-05-2019	13-05-2019	ALC201
003	Y7500494	15-05-2019	13-05-2019	ALC201
003	Y7500842	15-05-2019	13-05-2019	ALC201
003	Y7500925	15-05-2019	13-05-2019	ALC201
003	Y7500904	15-05-2019	13-05-2019	ALC201
003	Y7500510	15-05-2019	13-05-2019	ALC201
003	Y7500511	15-05-2019	13-05-2019	ALC201

Paraaf :



BIJLAGE 7

Analyseresultaten grondwatermonster(s) met streef- en
interventiewaarden

Tabel: Analyseresultaten grondwater (as3000) monsters (gehalten in µg/l, tenzij anders aangegeven)

Monstercode	01	S	1/2(S+I)	I	RBK
Bodemtype	1				eis
METALEN					
barium	69 *	50	338	625	20
cadmium	<0,20	0,40	3,2	6,0	0,20
kobalt	2,1	20	60	100	2,0
koper	<2,0	15	45	75	2,0
kwik	<0,05	0,050	0,18	0,30	0,050
lood	<2,0	15	45	75	2,0
molybdeen	<2	5,0	152	300	2,0
nikkel	4,8	15	45	75	3,0
zink	<10	65	432	800	10
VLUCHTIGE AROMATEN					
benzeen	<0,2	0,20	15	30	0,20
tolueen	0,23	7,0	504	1000	0,20
ethylbenzeen	<0,2	4,0	77	150	0,20
o-xyleen	<0,1	--			0,10
p- en m-xyleen	<0,2	--			0,20
xylenen (0.7 factor)	0,21	0,20	35	70	0,21
styreen	<0,2	6,0	153	300	0,20
POLYCYCLISCHE AROMATISCHE KOOLWATERSTOFFEN					
naftaleen	<0,02	0,01	35	70	0,020
interventiefactor polycyclische aromatische koolwaterstoffen	0,0002			1	
GEHALOGENEERDE KOOLWATERSTOFFEN					
1,1-dichloorethaan	<0,2	7,0	454	900	0,20
1,2-dichloorethaan	<0,2	7,0	204	400	0,20
1,1-dichlooretheen	<0,1	0,01	5,0	10	0,10
cis-1,2-dichlooretheen	<0,1	--			0,10
trans-1,2-dichlooretheen	<0,1	--			
som (cis,trans) 1,2-dichloorethenen (0.7 factor)	0,14	0,01	10	20	0,14
dichloormethaan	<0,2	0,01	500	1000	0,20
1,1-dichloorpropan	<0,2	0,80	40	80	0,20
1,2-dichloorpropan	<0,2	0,80	40	80	0,20
1,3-dichloorpropan	<0,2	0,80	40	80	0,20
som dichloorpropanen (0.7 factor)	0,42	0,80	40	80	0,42
tetrachlooretheen	<0,1	0,01	20	40	0,10
tetrachloormethaan	<0,1	0,01	5,0	10	0,10
1,1,1-trichloorethaan	<0,1	0,01	150	300	0,10
1,1,2-trichloorethaan	<0,1	0,01	65	130	0,10
trichlooretheen	<0,2	24	262	500	0,20
chloroform	<0,2	6,0	203	400	0,20
vinylchloride	<0,2	0,01	2,5	5,0	0,20
tribroommethaan	<0,2			630	0,20
MINERALE OLIE					
fractie C10-C12	<25	--			
fractie C12-C22	<25	--			
fractie C22-C30	<25	--			
fractie C30-C40	<25	--			
totaal olie C10 - C40	<50	50	325	600	50

De resultaten zijn getoetst aan de toetsingswaarden zoals vermeld Circulaire bodemsanering per 1 juli 2013, Staatscourant 27 juni 2013, Nr. 16675.

De gehalten die de betreffende toetsingswaarden overschrijden zijn als volgt geclassificeerd:

* het gehalte is groter dan de streefwaarde en kleiner dan of gelijk aan het gemiddelde van de streef- en interventiewaarde
** het gehalte is groter dan het gemiddelde van de streef- en interventiewaarde en kleiner dan of gelijk aan de interventiewaarde

*** het gehalte is groter dan de interventiewaarde

-- geen toetsingswaarde voor opgesteld

- niet geanalyseerd

Verhoogde rapportagegrens, voor meer informatie zie analysecertificaat

RBK Tabel 1 (rapportagegrenzen), Staatscourant nr. 22335 (02-11-2012).

^a gecorrigeerd gehalte is groter dan of gelijk aan de streefwaarde (of geen streefwaarde voor opgesteld), maar wel kleiner dan de RBK rapportagegrens zoals beschreven in de Staatscourant nr. 22335 (02-11-2012), dus mag verondersteld worden kleiner dan de streefwaarde te zijn.

^b gehalte is groter dan de streefwaarde (of geen streefwaarde voor opgesteld), en groter dan de RBK rapportagegrens zoals beschreven in de Staatscourant nr. 22335 (02-11-2012).

Aeres Milieu BV
Tom Thijssen
Postbus 1015
6040 KA ROERMOND

Blad 1 van 5

Uw projectnaam : Gemondseweg ong., Sint Michielsgestel (sectie O, nr. 190 (ged.)
Uw projectnummer : AM19183-3
SYNLAB rapportnummer : 13039460, versienummer: 1
Rapport-verificatienummer : XSTN1XJ1

Rotterdam, 28-05-2019

Geachte heer/mevrouw,

Hierbij ontvangt u de analyse resultaten van het laboratoriumonderzoek ten behoeve van uw project AM19183-3. Het onderzoek werd uitgevoerd conform uw opdracht. De gerapporteerde resultaten hebben uitsluitend betrekking op de geteste monsters. De door u aangegeven omschrijvingen voor de monsters en het project zijn overgenomen in dit analyserapport.

Het onderzoek is uitgevoerd door SYNLAB Analytics & Services B.V., gevestigd aan de Steenhouwerstraat 15 in Rotterdam (NL). Indien het onderzoek is uitgevoerd door derden of het SYNLAB laboratorium in Frankrijk (99-101 Avenue Louis Roche, Gennevilliers) is dit in het rapport aangegeven.

Dit analyserapport bestaat inclusief bijlagen uit 5 pagina's. In geval van een versienummer van '2' of hoger vervallen de voorgaande versies. Alle bijlagen maken onlosmakelijk onderdeel uit van het rapport. Alleen vermenigvuldiging van het hele rapport is toegestaan.

Mocht u vragen en/of opmerkingen hebben naar aanleiding van dit rapport, bijvoorbeeld als u nadere informatie nodig heeft over de meetonzekerheid van de analyseresultaten in dit rapport, dan verzoeken wij u vriendelijk contact op te nemen met de afdeling Customer Support.

Wij vertrouwen er op u met deze informatie van dienst te zijn.

Hoogachtend,



Jaap-Willem Hutter
Technical Director

Projectnaam Gemondseweg ong., Sint Michielsgestel (sectie O, nr. 190 (ged.)
Projectnummer AM19183-3
Rapportnummer 13039460 - 1

Orderdatum 24-05-2019
Startdatum 24-05-2019
Rapportagedatum 28-05-2019

Nummer	Monstersoort	Monsterspecificatie
001	Grondwater (AS3000)	01 01

Analyse	Eenheid	Q	001
---------	---------	---	-----

METALEN

barium	µg/l	S	69 ¹⁾
cadmium	µg/l	S	<0.20 ¹⁾
kobalt	µg/l	S	2.1 ¹⁾
koper	µg/l	S	<2.0 ¹⁾
kwik	µg/l	S	<0.05
lood	µg/l	S	<2.0 ¹⁾
molybdeen	µg/l	S	<2 ¹⁾
nikkel	µg/l	S	4.8 ¹⁾
zink	µg/l	S	<10 ¹⁾

VLUCHTIGE AROMATEN

benzeen	µg/l	S	<0.2
tolueen	µg/l	S	0.23
ethylbenzeen	µg/l	S	<0.2
o-xyleen	µg/l	S	<0.1
p- en m-xyleen	µg/l	S	<0.2
xylenen (0.7 factor)	µg/l	S	0.21 ²⁾
styreen	µg/l	S	<0.2

POLYCYCLISCHE AROMATISCHE KOOLWATERSTOFFEN

naftaleen	µg/l	S	<0.02
-----------	------	---	-------

GEHALOGENEERDE KOOLWATERSTOFFEN

1,1-dichloorethaan	µg/l	S	<0.2
1,2-dichloorethaan	µg/l	S	<0.2
1,1-dichlooretheen	µg/l	S	<0.1
cis-1,2-dichlooretheen	µg/l	S	<0.1
trans-1,2-dichlooretheen	µg/l	S	<0.1
som (cis,trans) 1,2-dichloorethenen (0.7 factor)	µg/l	S	0.14 ²⁾
dichloormethaan	µg/l	S	<0.2
1,1-dichloorpropaan	µg/l	S	<0.2
1,2-dichloorpropaan	µg/l	S	<0.2
1,3-dichloorpropaan	µg/l	S	<0.2
som dichloorpropanen (0.7 factor)	µg/l	S	0.42 ²⁾
tetrachlooretheen	µg/l	S	<0.1
tetrachloormethaan	µg/l	S	<0.1
1,1,1-trichloorethaan	µg/l	S	<0.1
1,1,2-trichloorethaan	µg/l	S	<0.1
trichlooretheen	µg/l	S	<0.2
chloroform	µg/l	S	<0.2
vinylchloride	µg/l	S	<0.2
tribroommethaan	µg/l	S	<0.2

De met S gemerkte analyses zijn geaccrediteerd en vallen onder de AS3000-erkenning.

Paraaf :



Aeres Milieu BV
Tom Thijssen

Analyserapport

Blad 3 van 5

Projectnaam Gemondseweg ong., Sint Michielsgestel (sectie O, nr. 190 (ged.)
Projectnummer AM19183-3
Rapportnummer 13039460 - 1

Orderdatum 24-05-2019
Startdatum 24-05-2019
Rapportagedatum 28-05-2019

Nummer	Monstersoort	Monsterspecificatie
001	Grondwater (AS3000)	01 01

Analyse	Eenheid	Q	001
<i>MINERALE OLIE</i>			
fractie C10-C12	µg/l		<25
fractie C12-C22	µg/l		<25
fractie C22-C30	µg/l		<25
fractie C30-C40	µg/l		<25
totaal olie C10 - C40	µg/l	S	<50

De met S gemerkte analyses zijn geaccrediteerd en vallen onder de AS3000-erkenning.

Paraaf : 

Projectnaam Gemondseweg ong., Sint Michielsgestel (sectie O, nr. 190 (ged.)
Projectnummer AM19183-3
Rapportnummer 13039460 - 1

Orderdatum 24-05-2019
Startdatum 24-05-2019
Rapportagedatum 28-05-2019

Monster beschrijvingen

001 * De monstervoorbehandeling en analyses zijn uitgevoerd conform Accreditatieschema AS3000, dit geldt alleen voor de analyses die worden gerapporteerd met het "S" kenmerk.

Voetnoten

1 Geanalyseerd m.b.v. ICP-MS, conform NEN-EN-ISO 17294-2 i.p.v. ICP-AES
2 De sommatie na verrekening van de 0.7 factor voor <-waarden volgens BoToVa.

Paraaf :



Projectnaam	Gemondseweg ong., Sint Michielsgestel (sectie O, nr. 190 (ged.))	Orderdatum	24-05-2019
Projectnummer	AM19183-3	Startdatum	24-05-2019
Rapportnummer	13039460 - 1	Rapportagedatum	28-05-2019

Analyse	Monstersoort	Relatie tot norm
barium	Grondwater (AS3000)	Conform AS3110-3 en conform NEN 6966 en conform NEN-EN-ISO 11885
cadmium	Grondwater (AS3000)	Idem
kobalt	Grondwater (AS3000)	Idem
koper	Grondwater (AS3000)	Idem
kwik	Grondwater (AS3000)	Conform AS3110-3 en conform NEN-EN-ISO 17852
lood	Grondwater (AS3000)	Conform AS3110-3 en conform NEN 6966 en conform NEN-EN-ISO 11885
molybdeen	Grondwater (AS3000)	Idem
nikkel	Grondwater (AS3000)	Idem
zink	Grondwater (AS3000)	Idem
benzeen	Grondwater (AS3000)	Conform AS3130-1
tolueen	Grondwater (AS3000)	Idem
ethylbenzeen	Grondwater (AS3000)	Idem
o-xyleen	Grondwater (AS3000)	Idem
p- en m-xyleen	Grondwater (AS3000)	Idem
xylenen (0.7 factor)	Grondwater (AS3000)	Idem
styreen	Grondwater (AS3000)	Idem
naftaleen	Grondwater (AS3000)	Conform AS3110-4
1,1-dichloorethaan	Grondwater (AS3000)	Conform AS3130-1
1,2-dichloorethaan	Grondwater (AS3000)	Idem
1,1-dichlooretheen	Grondwater (AS3000)	Idem
cis-1,2-dichlooretheen	Grondwater (AS3000)	Idem
trans-1,2-dichlooretheen	Grondwater (AS3000)	Idem
som (cis,trans) 1,2-dichloorethenen (0.7 factor)	Grondwater (AS3000)	Idem
dichloormethaan	Grondwater (AS3000)	Idem
1,1-dichloorpropaan	Grondwater (AS3000)	Idem
1,2-dichloorpropaan	Grondwater (AS3000)	Idem
1,3-dichloorpropaan	Grondwater (AS3000)	Idem
som dichloorpropanen (0.7 factor)	Grondwater (AS3000)	Idem
tetrachlooretheen	Grondwater (AS3000)	Idem
tetrachloormethaan	Grondwater (AS3000)	Idem
1,1,1-trichloorethaan	Grondwater (AS3000)	Idem
1,1,2-trichloorethaan	Grondwater (AS3000)	Idem
trichlooretheen	Grondwater (AS3000)	Idem
chloroform	Grondwater (AS3000)	Idem
vinylchloride	Grondwater (AS3000)	Idem
tribroommethaan	Grondwater (AS3000)	Idem
totaal olie C10 - C40	Grondwater (AS3000)	Conform AS3110-5

Monster	Barcode	Aanlevering	Monstername	Verpakking
001	B1817100	24-05-2019	24-05-2019	ALC204
001	G6637477	24-05-2019	24-05-2019	ALC236
001	G6637476	24-05-2019	24-05-2019	ALC236

Paraaf :

