

Herontwikkeling Kapelstraat 26 te Zegge

Ecologische quickscan



J.F.G. Maassen

Herontwikkeling Kapelstraat 26 te Zegge

Ecologische quickscan

Datum 20-10-2021

Maassen *ecologisch advies en onderzoek*

Jan Mosmanslaan 23
 5237 BB 's-Hertogenbosch
 06-12571130
 maassen36@ziggo.nl
 K.v.K 64413152
 btw-id NL001289728826
 rek.no NL55 INGB 0003 0208 71

<i>Projectno.</i>	<i>2110-1</i>
<i>Tekst en samenstelling</i>	<i>J.F.G. Maassen</i>
<i>Foto's</i>	<i>J.F.G. Maassen</i>
<i>Foto op omslag</i>	<i>J.F.G. Maassen</i>
<i>In opdracht van</i>	<i>Adviesbureau Schoenmakers Molenzicht 2 4881 BW Zundert</i>
<i>Wijze van citeren</i>	<i>J.F.G. Maassen, Herontwikkeling Kapelstraat 26 te Zegge</i>
<i>Contactpersoon</i>	<i>A. Jochems (Schoenmakers advies)</i>
<i>Status</i>	<i>Definitief</i>
<i>Datum</i>	<i>20-10-2021</i>

© 2021 Maassen Ecologisch Advies en Onderzoek, 's-Hertogenbosch

Dit rapport is vervaardigd op verzoek van de opdrachtgever zoals hierboven aangegeven en is zijn eigendom. Niets uit deze rapportage mag worden vermenigvuldigd of openbaar gemaakt worden door middel van scanning, druk, internet, fotokopie of andere wijze zonder schriftelijke toestemming van de opdrachtgever Maassen Ecologisch Advies en Onderzoek, noch mag het zonder deze toestemming voor een ander doel gebruikt worden dan waarvoor het vervaardigd is.

Dit onderzoek is op zorgvuldige wijze uitgevoerd conform de toepasselijke en van kracht zijnde regelgeving ten aanzien van de natuurwetgeving. Het onderzoek betreft een momentopname en geeft een inschatting van de geschiktheid van de onderzoeklocatie voor beschermde soorten. Het incidenteel voorkomen van beschermde soorten is echter nooit met zekerheid te voorspellen.

Maassen Ecologisch Advies en Onderzoek is niet aansprakelijk voor vervolgschade, alsmede schade die voortvloeit uit toepassingen van de resultaten van de werkzaamheden of andere verstrekte gegevens. De opdrachtgever vrijwaart Maassen Ecologisch Advies en Onderzoek voor aanspraken van derden in verband met deze toepassing.

Inhoud

1	Inleiding	9	
	1.1	Aanleiding	9
	1.2	Doelstelling	9
	1.3	Toetsingskader	9
	1.4	Leeswijzer	10
2	Het plangebied, beoogde ontwikkeling en ingrepen	11	
	2.1	Ligging van het plangebied	11
	2.2	Inrichting en het huidig gebruik van het plangebied	11
	2.3	Beoogde ingrepen en ontwikkelingen	13
3	Wettelijk kader	14	
	3.1	Inleiding	14
	3.2	Soortenbescherming	14
	3.3	Gebiedsbescherming	17
	3.4	Bijzondere provinciale beschermingszones	18
4	Onderzoeksresultaat	18	
	4.1	Methodiek	18
	4.2	Gebiedsbescherming	19
	4.2.1	Natura 2000	19
	4.2.2	Provinciale beschermingszones.	20
	4.3	Soortenbescherming	22
	4.3.1	Vaatplanten en bladmossen	22
	4.3.2	Zoogdieren (grondgebonden)	23
	4.3.3	Zoogdieren (vleermuizen)	24
	4.3.4	Vogels	26
	4.3.5	Reptielen, amfibieën en vissen	28
	4.3.6	Ongewervelden	30
	4.4	Bescherming houtopstanden	31
5	Conclusie	32	
	5.1	Toetsing aan de Wet natuurbescherming en provinciale regelgeving	32
	5.2	Vervolgstappen en samenvatting	35
6	Voorzorgsmaatregelen, mitigatie en aanbeveling	37	
	6.1	Algemene voorzorgsmaatregelen	37
	6.2	Bijzondere voorzorg- en mitigatiemaatregelen	37
	6.2	Aanbeveling en advies	37
7	Bronnen	39	
	Bijlage 1 - Toelichting soortenbescherming	41	
	Bijlage 2 - Soorten van de Vogelrichtlijn	42	
	Bijlage 3 - Soorten van de Habitatrichtlijn	43	
	Bijlage 4 - Nationaal beschermde soorten ('andere soorten')	45	
	Bijlage 5 - Soorten met een vrijstelling	49	

1 INLEIDING

1.1 Aanleiding

De initiatiefnemer heeft het voornemen tot het oprichten van een appartementencomplex op het perceel waarop adres Kapelstraat 26 te Zegge is gevestigd. Het perceel is gelegen in het dorpscentrum van Zegge, staat kadastraal geregistreerd als gemeente Rucphen sectie A en no. 2755 en heeft een oppervlak van 880 m². In het kader van de voorgenomen ontwikkeling dient de bestaande bebouwing van een garagebedrijf op het terrein gesloopt te worden.

Adviesbureau Schoenmakers te Zundert heeft de opdracht om deze ontwikkeling mogelijk te maken binnen de gestelde wettelijke kaders. Deze wettelijke kaders eisen ook een ecologisch onderzoek in de vorm van een quickscan flora en fauna om vast te stellen of deze ontwikkeling tot overtredingen van de Wet natuurbescherming of provinciale regelgeving ter bescherming van natuur en landschap kunnen betekenen. Maassen Ecologisch Advies en Onderzoek is aangezocht om deze quickscan uit te voeren.



Fig.1 Kadastraal perceel (blauw gekleurd).
Bron: Kadastrale Kaart.com

1.2 Doelstelling

Doormiddel van deze quickscan worden aanwezige beschermde natuurwaarden in beeld gebracht en de mogelijke effecten daarop als gevolg van de beoogde herontwikkeling.

Het doel van dit onderzoek is het vaststellen/uitsluiten van aanwezigheid van beschermde soorten die zijn opgenomen in paragraaf 3.1, 3.2 en 3.3 van de Wet natuurbescherming. Beoordeeld wordt op welke wijze en in welke mate de beoogde ontwikkeling effect kan hebben op het (mogelijk) voorkomen van beschermde soorten. Aanvullend wordt bepaald of ontwikkelingen effect hebben op beschermde natuurwaarden van nabijgelegen Natura 2000- gebieden, gebieden die behoren tot het Natuurnetwerk Nederland, speciale provinciale beschermingszones en houtopstanden die op basis van de Wet natuurbescherming zijn beschermd. Als de beoogde ontwikkeling kan leiden tot negatieve effecten die een overtreding van verbodsbepalingen uit de Wet natuurbescherming tot gevolg kunnen hebben, wordt de noodzaak voor een ontheffingsaanvraag beoordeeld en/of doet deze quickscan aanbeveling voor vervolgstappen om overtreding van deze verbodsbepalingen te voorkomen.

1.3 Toetsingskader

Deze quickscan toets aan

- Wet natuurbescherming op de onderdelen
 - Wnb soortenbescherming
 - Wnb gebiedsbescherming
 - Wnb houtopstanden

- Provinciale regelgeving op de onderdelen
 - Groenblauwe mantel
 - Natuur Netwerk Brabant

- Gemeentelijke regelgeving op het onderdeel
 - APV-bomenkap

1.4 Leeswijzer

In hoofdstuk 2 worden de inrichting van het plangebied, de ligging van het plangebied in de omgeving en de voorgenomen ingrepen en herontwikkeling beschreven. In hoofdstuk 3 wordt het wettelijk kader geschetst dat de Wet natuurbescherming en de provinciale regelgeving biedt. Hoofdstuk 4 beschrijft in het eerste onderdeel de uitvoering van het onderzoek en de methoden die hierbij gehanteerd worden. In de volgende onderdelen van dit hoofdstuk worden de gebiedsbescherming en soortenbescherming behandeld. Per gebied en soortgroep wordt behandeld welk effect de ingrepen op beschermde soorten en gebieden kunnen hebben. In hoofdstuk 5 worden de mogelijke effecten die tot een overtreding van de Wet natuurbescherming kunnen leiden op beschermde gebieden en soorten kort samengevat. Aangegeven wordt welke overtredingen van wetsartikelen mogelijk zijn en voor welke ingrepen vervolgonderzoek en/of ontheffing nodig zijn. In hoofdstuk 6 wordt aangegeven welk voorzorg- en mitigatiemaatregelen gewenst zijn om overtredingen te voorkomen.

2 HET PLANGEBIED, BEOOGDE ONTWIKKELING EN INGREPEN.

2.1 Ligging van het plangebied

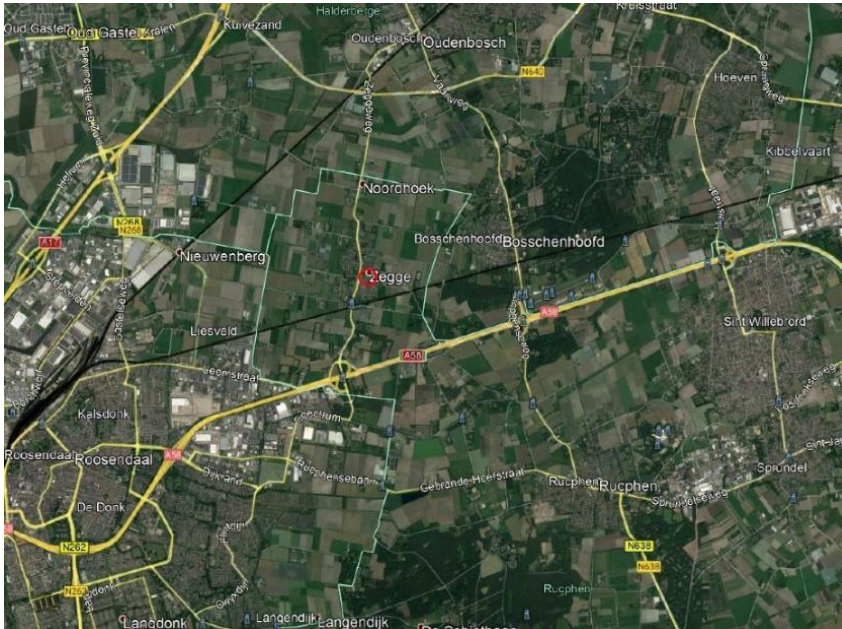

Fig.2 Ligging van het plangebied (binnen rode cirkel) ten opzichte van Roosendaal, Sint Willebrord en Rucphen. Luchtfoto: Google Earth

Het plangebied is gelegen de bebouwde kom van Zegge, een kleine woonkern met een dorps karakter gelegen in het buitengebied van de gemeente Rucphen. Op een relatief korte afstand hemelsbreed 2 km zuidwestelijk van Zegge ligt de stad Roosendaal, de belangrijkste regionale stedelijke kern. Op een iets grotere afstand van ongeveer 4 km oostelijk en zuidoostelijk liggen de aanééngegroeide kernen van Sint Willebrord en Rucphen.

Het plangebied ligt dicht tegen het oorspronkelijke dorpscentrum van Zegge binnen een kleinschalige woonomgeving met een afwisseling van oude en nieuwe woningen, zowel vrijstaand als in woonblokken. Het dorpscentrum is gegroepeerd rond het markante kerkgebouw van Onze Lieve Vrouwe Boodschap en bestaat verder uit een plein en een nieuwbouwcomplex dat ruimte voor winkels biedt. De gehele omgeving biedt de rust en beslotenheid van een dorpsomgeving. De bebouwingsdichtheid rond het plangebied is vrij groot en biedt nauwelijks ruimte voor gemeentegroen. Ook ander stedelijk groen is in de onmiddellijke omgeving schaars. Echter op een korte loopafstand in oostelijk richting vanaf het dorpscentrum is op grens de bebouwde kom met het buitengebied meer substantieel natuurlijk groen te vinden. Dit groengebied valt onder Natuur Netwerk Nederland en betreft een oppervlak droog bosgebied van het beheertype Droog bos met productie. In westelijk richting is op een zelfde afstand substantieel groen dat meer stedelijk van aard te vinden. Dit groen bestaat uit parkachtige structuren die gelegen zijn achter het kerkgebouw en betreft naar men kan aannemen de oorspronkelijke pastorietaanplanting van Onze Lieve Vrouwe Boodschap. Het buitengebied rond Zegge wordt gekenmerkt door een intensieve vorm van agrarische activiteit die weinig ruimte aan natuur biedt en waarin sierteelt, met veel milieuonvriendelijke aspecten, een hoofdactiviteit is.

2.2. Inrichting en huidig gebruik van het plangebied

Het plangebied ligt op 50 meter oostelijk van het dorpsplein op de kruising van de Kapelweg met de Nieuwe Hoofdweg. Aan de zuid- en westkant grenst het plangebied met open terrein aan de

genoemde openbare wegen. Als afscheiding met openbaar terrein is hier een lage haag van liguster en vuurdoorn aanwezig. Aan de noord- en oostkant grenst het plangebied aan dicht bebouwde naburige erven. Het terrein functioneert als bedrijfsterrein van een garagebedrijf. Het enige gebouw is het bedrijfsgebouw dat in de noordoosthoek van het terrein staat en slechts een gering deel van het terreinoppervlak beslaat.



Haag met roos en vuurdoorn met op de achtergrond zicht op het kerkgebouw van Onze Lieve Vrouwe Boodschap



Zicht op het plangebied (links) vanaf de Kapelstraat

Het grootste deel van het open terrein rond het bedrijfsgebouw is bestraat met betonklinkers; in de zuidwesthoek, grenzend aan de genoemde openbare wegen, is een kleiner terreindeel verhard met steenslag. Op deze steenslag heeft zich een kruidrijk droog schraal grasland met een hoofdaandeel van droogtebestendige soorten ontwikkeld. De lage hagen van liguster en vuurdoorn op de afscheiding met de openbare wegen, boden ten tijde van het veldbezoek een bijzonder kleurrijk beeld door de bloeiende rozen van de rozenstruiken die met de haag vergroeid zijn.



Schraal grasland



Zicht op het plangebied vanaf de Kapelstraat

Het bedrijfsgebouw betreft een éénvoudig modern vierkant gebouw met een plat dak dat gebouwd en ingericht is om als garagebedrijf te functioneren en ten tijde van het veldbezoek als dusdanig in bedrijfsmatig gebruik was. Achter het gebouw is nog een kleine binnenplaats aanwezig dat geheel omsloten wordt door de naburige bebouwing. De binnenplaats is geheel betegeld, uitgezonderd een klein perkje met omgewerkte bodem en een lage vijgenboom, de enige boom binnen het plangebied. Het gebouw bevat geen bovenverdiepingen en de gehele binnenruimte is buiten enkele kleinere

facilitaire ruimten, ingericht als werkplaats. De buitengevels zijn opgetrokken uit witte bakstenen en bevatten veel vensterwerk en grote oppervlakken aan glas. De bovenranden zijn grotendeels afgewerkt met kunststof boeiboorden en deels met metalen strippen.



Het garagegebouw



Binnenplaats

2.3 Beoogde ingrepen en ontwikkelingen.



Fig.3 Links de bestaande situatie en rechts de beoogde situatie.

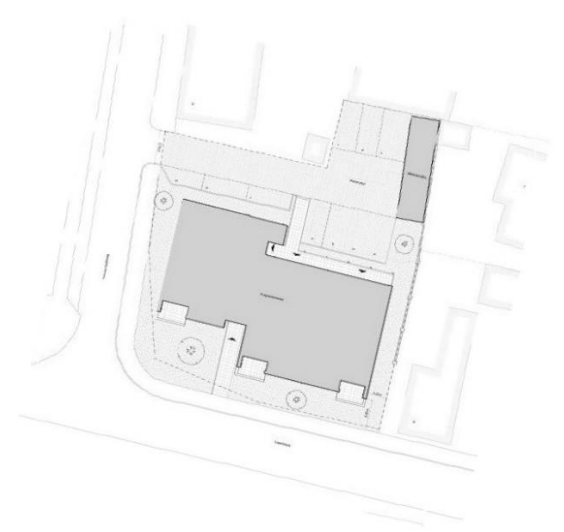

De procedurele ontwikkeling betreft de huidige bedrijfsbestemming in een woonbestemming om te zetten.

De beoogde ontwikkelingen betreft de bouw van een appartementencomplex met maximaal 6 woonéenheden. Om deze ontwikkeling mogelijk te maken vinden de volgende ingrepen plaats.

- De bestaande bebouwing wordt gesloopt.
- Er behoeven geen houtstructuren of ander substantieel groen geamoveerd te worden.
- Ten behoeve van de voorgenomen ontwikkeling wordt bestrating opgebroken en grondwerkzaamheden uitgevoerd.
- Er worden bouwwerkzaamheden uitgevoerd.
- Rond de nieuwbouw wordt bestrating en een aantal parkeervakken aangelegd.
- Na de uitvoering van de bouw verkrijgt het terreindeel een nieuwe groene inrichting, waarbij een aantal bomen aangeplant worden.

3. WETTELIJK KADER

3.1. Inleiding

Op 1 januari 2017 is de nieuwe Wet Natuurbescherming van kracht geworden. Deze wet vervangt 3 wetten: de Natuurbeschermingswet 1998, de Boswet en de Flora- en Faunawet. Zowel in de voorgaande als nieuwe wetgeving zijn de nationale natuurwetgeving en internationale richtlijnen en verdragen verankerd, zoals Vogelrichtlijn, Habitatrichtlijn, Wetland-Conventionie, Conventie van Bern, Cites en Verdrag van Ramsar. De wet is opgesplitst in de bescherming van soorten (soortbescherming) en bescherming van gebieden (gebiedsbescherming).

3.2 Soortenbescherming

Bij de Wet Natuurbescherming gelden een aantal verbodsbepaling ter bescherming van planten- en diersoorten (zie bijlage). De wet kent twee beschermingsniveaus waarbij drie categorieën beschermde soorten worden onderscheiden.

- Europees beschermde soorten volgens de Vogelrichtlijn
- Europees beschermde soorten volgens de Habitatrichtlijn.
- Nationaal beschermde soorten.

Europees beschermde soorten

Het zwaarst beschermingsniveau gelden de Europees beschermde soorten. De bescherming van vogels is op Europees niveau geformaliseerd doormiddel van de Vogelrichtlijn en die van de overige soortgroepen doormiddel van de Habitatrichtlijn. De Europese bescherming middels de Habitatrichtlijn beschermt voornamelijk soorten van de Habitatrichtlijn bijlage IV. Dit betreffen o.a. alle vleermuissoorten die in Nederland en Europa inheems zijn. Op deze soorten is het beschermingsregime van § 3.2 van de Wet natuurbescherming van toepassing.

Nationaal beschermde soorten (“andere soorten”)

Op deze soorten (zie bijlage 4) is het beschermingsregime van § 3.3 van de Wet natuurbescherming van toepassing. Voor nationaal beschermde soorten geldt een zwakker beschermingsregiem en er kan per provincie en per soort vrijstelling verleend worden voor ingrepen die betreffen ruimtelijke ontwikkeling en bestendig beheer en onderhoud. Voor alle inheemse diersoorten, beschermt of onbeschermd, geldt de zorgplicht. De zorgplicht wil zeggen dat men deze niet onnodig mag doden, verwonden of beschadigen.

Bescherming verblijfplekken

Ook verblijfplaatsen van soorten uit beide categorieën die als “vast” kunnen worden aangemerkt zijn beschermd en worden aangeduid als jaarrond beschermde verblijfplekken. Deze bescherming geldt alleen de vaste verblijfplaatsen van vogels en zoogdieren. Een vaste verblijfplek betreft een verblijfplek waarnaar een dier regelmatig terugkeert en niet slechts éénmalig voor een specifieke functie gebruikt wordt, zoals de nesten van de meeste vogels. Voor soorten die onder de Vogelrichtlijn vallen zijn er verschillende gradaties in beschermingsniveau, afhankelijk hoe kwetsbaar de instandhouding van de soort is in relatie tot gebruik van de vaste verblijfplek (zie hoofdstuk 3.3). In samenhang met de verblijfplek wordt ook de leefomgeving beschermd zover deze van belang is om het functioneren van de verblijfplek mogelijk te maken. Voor jaarrond beschermde verblijfplekken en functionele leefomgeving van soorten die onder de Habitatrichtlijn en Vogelrichtlijnen vallen is respectievelijk artikel 3.5 lid 4 en artikel 3.1 lid 2 van toepassing en geldt een verbod om de verblijfplekken en functioneel leefgebied te verstoren. De wet beschermt jaarrond beschermde verblijfplekken van nationaal beschermde soorten volgens artikel 3.10 lid 1b.

Bij deze categorie is, evenals bij vogels waarvan de nestelplekken niet jaarrond beschermd zijn, het verbod tot opzettelijke verstoring, en daarmee de bescherming van de functionele leefomgeving, niet van toepassing.

Beschermingsregiem soorten vogelrichtlijn §3.1Wnb	Beschermingsregiem soorten Habitatrichtlijn §3.2 Wnb	Beschermingsregiem andere soorten §3.3 Wnb
Art 3.1 lid 1 Het is verboden in het wild levende vogels opzettelijk te doden of te vangen.	Art3.5 lid 1 Het is verboden om soorten in hun natuurlijke verspreidingsgebied opzettelijk te doden of te vangen	Art 3.10 lid 1a Het is verboden om soorten opzettelijk te doden of te vangen
Art 3.1 lid 2 Het is verboden opzettelijk nesten, rustplaatsen en eieren van vogels te vernielen of te beschadigen, of nesten van vogels weg te nemen	Art 3.5 lid 4 Het is verboden voortplantingsplaatsen of rustplaatsen van dieren te beschadigen of te vernielen	Art 3.10 lid 1b Het is verboden de vaste voortplantingsplaatsen of rustplaatsen van dieren opzettelijk te beschadigen of te vernielen
Art 3.1 lid 3 Het is verboden eieren te rapen en deze onder zich te hebben	Art 3.5 lid 3 Het is verboden om eieren van dieren in de natuur opzettelijk te vernielen en te rapen.	Niet van toepassing
Art 3.1 lid 4 en lid 5 Het is verboden vogels opzettelijk te storen, tenzij de storing niet van wezenlijke invloed is op de staat van instandhouding van de desbetreffende vogelsoort.	Art 3.5 lid 2 Het is verboden dieren opzettelijk te verstoren	Niet van toepassing
Niet van toepassing	Art 3.5 lid 5 Het is verboden plantensoorten in hun natuurlijk verspreidingsgebied opzettelijk te plukken en te verzamelen, af te snijden, te ontwortelen of te vernielen.	Art 3.10 lid 1c Het is verboden plantensoorten in hun natuurlijk verspreidingsgebied opzettelijk te plukken en te verzamelen, af te snijden, te ontwortelen of te vernielen.

Ontheffingsplicht

Onder de Wet natuurbescherming is niet altijd een ontheffing nodig bij handelingen met gevolgen voor beschermde plant- en diersoorten. Vaak kunnen maatregelen getroffen worden zodat verbodsbepalingen niet worden overtreden, zoals de werkzaamheden uitvoeren buiten de kwetsbare periode, het aanpassen van de werkvolgorde of de werkzaamheden faseren in ruimte en tijd. In sommige gevallen kan er gebruik gemaakt worden van vrijstelling. Een vrijstelling is een uitzondering op een wettelijk verbod, die wordt vastgelegd voor een van tevoren bepaalde categorie van gevallen. Een toegepaste vorm van vrijstelling is onder meer door het werken met een door het ministerie van LNV goedgekeurde gedragscode. Vrijstelling doormiddel van een goedgekeurde gedragscode geldt voor alle vogelsoorten en nationaal beschermde soorten, zowel voor werkzaamheden in het kader van bestendig beheer en onderhoud als voor werkzaamheden in het kader van ruimtelijke inrichting en ontwikkeling (een verschil met voorgaande wetgeving van de Flora- en faunawet).

Als dergelijke garanties niet kunnen worden gegeven moet men afhankelijk van de soort en ingreep ontheffing aanvragen van artikelen geformuleerd in de Vogelrichtlijn (§3.1 Wnb), of Habitatrichtlijn (§ 3.2 Wnb) of het beschermingsregiem “Andere soorten” (nationaal beschermde soorten) (§3.3 Wnb).

In tegenstelling met de voorgaande Flora en Faunawet is de bescherming in mindere mate individueel en dient bij de ontheffingsaanvraag de staat van instandhouding van de gehele populatie meer in aanmerking genomen te worden.

Een ontheffingsaanvraag wordt o.a. beoordeeld op de volgende punten:

- aanwezigheid van aanvaardbare alternatieve mogelijkheden
- aanwezigheid van een wettelijk belang
- de staat van instandhouding van de soort en behoud van functionaliteit van de verblijfplek.

Het wettelijk belang betreft, afhankelijk van de status van de soort, een Nationaal wettelijk belang (Vrijstellingsbesluit) of een Europees wettelijk belang (Habitatrichtlijn of Vogelrichtlijn). Deze wettelijke belangen hebben o.a. betrekking op de openbare veiligheid, volksgezondheid, veiligheid luchtvaart en bescherming van flora en fauna.

Zorgplicht

In de Wet natuurbescherming is in artikel 1.11 een zorgplicht opgenomen:

Iedereen dient voldoende zorg in acht te nemen voor de in het wild levende dieren en planten, en ook voor hun directe leefomgeving. De zorg houdt in ieder geval in dat een ieder die weet of kan vermoeden dat door zijn handelen of nalaten nadelige gevolgen voor flora of fauna kunnen worden veroorzaakt, verplicht is alle maatregelen te nemen die redelijkerwijs van hem kunnen worden gevergd om die gevolgen te voorkomen of, voor zover die gevolgen niet kunnen worden voorkomen, deze zoveel mogelijk te beperken of ongedaan te maken.

De zorgplicht geldt altijd, en voor alle planten en dieren, of ze beschermd zijn of niet, en in het geval dat ze beschermd zijn ook als er ontheffing of vrijstelling is verleend.

3.3 Gebiedsbescherming

De gebiedsbescherming onderscheidt twee typen beschermde natuurgebieden

- **Europees beschermde gebieden (Wet natuurbescherming §2.1 t/m §2.5.)** De gebieden die op Europees niveau een bescherming genieten en aangewezen zijn in het kader van de Habitatrichtlijn (HR), Vogelrichtlijn (VR) en Verdrag van Ramsar (wetlands). Deze gebieden vallen onder de noemer van **Natura 2000** en betreffen gebieden van grote ecologische waarde. Deze gebieden zijn beschermd middels de Wet natuurbescherming §2.1 t/m §2.5.
- **Nationaal/provinciaal beschermde gebieden (provinciale omgevingsverordening).** Dit zijn natuurgebieden en verbindingsstructuren die op landelijke basis zijn ingesteld en vallen onder het **Natuurnetwerk Nederland (NNN)** vallen. Deze natuurgebieden en hun onderlinge verbindingen vormen een samenhangend ecologisch netwerk. De bescherming van deze gebieden is op provinciaal niveau geregeld via de provinciale omgevingsverordeningen.

Europees beschermd gebied (Natura 2000-gebied)

Ook hier genieten de gebieden die onder een Europees beschermingsregime vallen de meest strikte bescherming.

Voor beide categorieën van beschermde gebieden geldt dat activiteiten die een negatief effect hebben op de kwaliteit van de gebieden in het algemeen verboden zijn. Uitgezonderd zijn activiteiten binnen Natura 2000 gebied die uitgevoerd worden in het kader van vastgelegde beheersplannen ten behoeve van Natura 2000 doelen. Een ontheffing wordt alleen verleend als er geen reële alternatieven zijn, de staat van instandhouding van soorten niet in gevaar komt en er sprake is van een groot openbaar belang, dat o.a. de volksgezondheid en openbare veiligheid kan betreffen.

De ontheffingsverlening gaat veelal gepaard onder strikte voorwaarden en beperkingen en er is altijd sprake van een compensatieplicht. Bij Natura 2000 gebied wordt doormiddel van een voortoets beoordeeld of er negatieve effecten verwacht kunnen worden en in hoeverre deze als significant beoordeeld kunnen worden. Bij niet-significante negatieve effecten volgt een “lichte” beoordeling doormiddel van een Verslechterings-toets. Bij significante negatieve effecten wordt de “zware” route gevolgd doormiddel van een Passende beoordeling en ADC-toets.

Nationaal en provinciaal beschermd gebied (NNN-gebied)

Het uitgangspunt voor de bescherming van gebieden die vallen onder Natuurnetwerk Nederland is de eis dat de wezenlijke kenmerken en waarden van deze gebieden niet door een ingreep worden aangetast. In of in de directe nabijheid van een NNN-gebied zijn in principe zijn geen ontwikkelingen toegestaan die de ‘wezenlijke kenmerken of waarden’ aantasten zoals die in het beheerplan zijn vastgelegd. In de Interim omgevingsverordeningen van de provincie 2020 van de provincie is de doelstelling en regelgeving met betrekking tot NNN/NNB-gebied vastgelegd.

Overige provinciale beschermingszones

Voor behoud en versterking van de kwaliteiten van het landelijk gebied zijn door de provincie Noord-Brabant de agrarische structuur en de groenblauwe structuur ingesteld. De groenblauwe structuur bestaat uit de Groenblauwe mantel en het kerngebied Groenblauw.

De Groenblauwe mantel is een buffer tussen het kerngebied Groenblauw met het agrarisch en verstedelijkt gebied. Het kerngebied Groenblauw bestaat uit de ecologische hoofdstructuur (NNN) inclusief de ecologische verbindingszones en de gebieden voor behoud en herstel van watersystemen.

3.4 Bescherming houtopstanden

De Wet natuurbescherming § 4.1. Houtopstanden vervangt de voormalige Boswet, waarbij dezelfde voorwaarden grotendeels gelden. Evenals de Boswet betreft de bescherming in het algemeen houtopstanden buiten de bebouwde kom zover deze een groter oppervlak van 10 are hebben of een rij van meer dan 20 bomen betreffen, geen deel uitmaken van begroeiingen op erven of in tuinen en geen aanplant voor cultuurdoeleinden en houtwinning betreffen. Er geldt een meld- en heraanplant plicht.

4. ONDERZOEKSRESULTAAT

4.1 Methodiek

Literatuuronderzoek

In het kader van deze quickscan heeft een bronnenonderzoek plaatsgevonden, waarbij is gekeken naar gebiedsgerichte bescherming en mogelijke aanwezigheid van beschermde soorten in het plangebied en directe omgeving. Er is voor het soortenonderzoek gebruikgemaakt van gegevens van diverse websites, o.a. van de nationale databank (NDFF), kennisdocumenten en diverse verspreidingsatlassen. Voor de gebiedsgerichte bescherming is gekeken naar de ligging van het Natuurbeschermingswet-gebieden als Habitat- en Vogelrichtlijngebieden en Natuurnetwerk Nederland (NNN), en bijzonder provinciale beschermingszones (Groenblauwe mantel). Daarvoor is o.a. gebruik gemaakt van de website van het Ministerie van Landbouw, Natuur en Voedselkwaliteit en die van de provincie Noord- Brabant. Bron van de NDFF-gegevens die in het verslag vermeld worden is: NDFF - quickscanhulp.nl; d.d.14-10-2021

Veldonderzoek

Het veldbezoek werd op 12-10-2021 tussen 11.30 12.30 uur en uitgevoerd door dhr. J. Maassen. Tijdens het veldbezoek was het rond de graden 15 C, weinig wind, bewolkt en gedurende een korte periode (10 minuten) een regenbui. Een weertype dat als wisselvallig herfstweer getypeerd kan worden.

Tijdens de uitgevoerde veldonderzoeken zijn de aanwezige biotopen in het plangebied vastgesteld. Ook is onderzoek gedaan naar biotopen en natuurwaarden in de directe aangrenzende omgeving waarop ontwikkelingen binnen het plangebied van invloed op kunnen zijn. Aan de hand van de aanwezige biotopen kan worden bepaald of er mogelijk beschermde soorten voorkomen. Naast de biotopen zijn directe en indirecte aanwijzingen opgenomen, die kunnen duiden op het voorkomen van beschermde soorten. Behalve het fysiek aantreffen van exemplaren van soorten is er ook gelet op bijv. holen, uitwerpselen, prooiresten, braakballen vraat-, loop- en veegsporen. Deze waarnemingen zijn bij de beoordeling betrokken. De aanwezige biotopen zijn vergeleken met de habitateisen van beschermde planten- en diersoorten. Op basis van deze vergelijking is beoordeeld welke van deze soorten in het plangebied kunnen voorkomen. De bevindingen van het veldbezoek en het literatuuronderzoek zijn verwerkt in onderstaande notitie.

Opmerking

De quickscan flora en fauna is een toets van de ecologische potenties van de plangebied en directe omgeving en betreft geen volwaardig specifiek soortenonderzoek. Er zijn in dit onderzoek geen inventarisaties uitgevoerd van soorten en soortgroepen. Een ecologische inventarisatie bestaat uit meerdere veldbezoeken gedurende de voor de soortgroep meest gunstige periode van het jaar.

4.2 Gebiedsbescherming

4.2.1 Natura 2000

Ligging

Het dichtst nabije Natura 2000-gebied is de Brabantse Wal gelegen op hemelsbreed 13 km van zuidwestelijk van het plangebied. Op iets grotere afstanden van hemelsbreed 15 km zuidelijk en zuidwestelijk liggen op Belgisch/Vlaams grondgebied respectievelijk de Schietvelden-noord en de Kalmthoutseheide. Op ongeveer dezelfde afstand noordelijk van het plangebied ligt het Hollands Diep. Overige Natura 2000-gebieden liggen op grotere afstand. Dit zijn, aansluitend op de Brabantse Wal, in westelijke richting de Markizaat en Oosterschelde op een afstand van respectievelijk 20 en 25 km. In oostelijke richting ligt op 25 km afstand van het plangebied het Ulvenhouts Bos aan de zuidkant van Breda.

De Schietvelden-noord, Brabantse Wal en daarop aansluitend de Kalmthoutse Heide bevatten kwetsbare en stikstofgevoelige natuur van vochtige heide en zwak gebufferde vennen. De Markizaat, Oosterschelde en het Hollands Diep bevat robuustere en meer kust gebonden natuur van moeras, natte graslanden en open water.

Fig.4 Ligging van het plangebied (rode stip) ten opzichte van Nederlands Natura 2000 gebied (rood gearceerd) en Belgisch Natura 2000-gebied (Kalmthoutse Heide en Schietvelden - noord)

Bron: Bron: Natuurbeheerplan Provincie Noord-Brabant

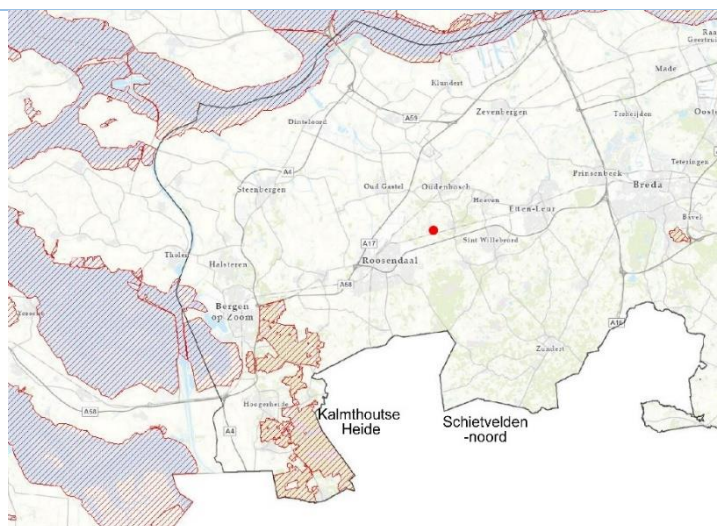

Toelichting wettelijk kader

Externe werking

De Wet natuurbescherming onderscheid naast een directe aantasting, de interne werking, ook een indirecte aantasting door factoren die op afstand van invloed zijn, de zgn. externe werking.

Effecten-beoordeling

Oppervlak

Het plangebied en omliggende gebied maakt geen deel uit van Natura2000-gebied. Van een directe aantasting en afname van areaal aan beschermd natuurgebied is daarom geen sprake.

Externe werking op korte afstand

Alle Natura 2000 gebieden liggen op voldoende ruime afstand om geen negatieve invloeden verwacht worden van factoren met een externe werking die met een korte reikwijdte op afstand werken, als bodemtrillingen, geluids- en lichtbelasting geheel uit te sluiten.

Stikstof

De factor stikstofuitstoot is in dit geval de enige mogelijke factor die een externe werking op grotere afstand kan genereren. Bij ingang van de nieuwe Stikstofwet per 1 juli 2021 geldt wettelijk bij projecten en werken alleen de uitstoot die in de gebruiksfase structureel plaats vindt en niet de uitstoot die van tijdelijk aard is voor de uitvoering van een project of het werk. In dit geval als gevolg van bouw en sloopwerkzaamheden. Na de uitvoerende fase kan verwacht worden dat de nieuwbouw en de verkeersbewegingen die deze genereren een nieuwe en meer structurele bron van stikstofuitstoot is.

Gelet op de aard en kleine schaal van de nieuwe woonfunctie en afstanden tot Natura 2000-gebieden kan een toename van stikstofdepositie op Natura 2000-gebied of tot kwaliteitsverlies en gestelde drempelwaarden betekenen uitgesloten worden ten gevolge van de projectontwikkeling. Ter onderbouwing van deze conclusie kan door het bevoegd gezag voor de Nederlands situatie een Aeriusberekening geëist worden. Daar de Belgische normen aanzienlijk minder streng zijn sluit deze tevens een overtreding van de Belgische /Vlaamse overheid uit 1*).

Conclusie

Negatieve effecten op Natura 2000 gebied die tot kwaliteitsverlies en overschrijding van de gestelde drempelwaarden betekenen worden op basis van de door de Rijksoverheid en Vlaams/Belgische overheid gestelde normen wat betreft aard, omvang, depositiewaarden en ligging van de projectontwikkeling niet verwacht. Ter onderbouwing van deze conclusie met betrekking tot Nederlands Natura 2000-gebied kan door het bevoegd gezag een Aeriusberekening vereist worden om aan te tonen dat een toetsing aan de Natura 2000 wetgeving niet noodzakelijk is.

1) Bron: Atmosferische stikstofdepositie en Natura 2000 instandhoudingsdoelstellingen in Vlaanderen; 2015 uitgave Instituut voor Natuur- en Bosonderzoek*

4.2.2 Provinciale beschermingszones.

Ligging

NNN-gebied

De dichtst nabij NNB-structuren betreffen kleine oppervlakken bosgebied van het beheertypen N16.03 Droog bos met productie aan de oostrand van de bebouwde kom van Zegge op slechts 0,185 km hemelsbreed van het plangebied. Door de tussenliggende bebouwing van de bebouwde kom is het plangebied in ecologische opzicht geheel geïsoleerd gelegen van dit NNB-gebied. Binnen een wijdere kring rond Zegge liggen verspreid binnen het agrarisch landschap versnipperd NNB-gebied voornamelijk van het beheertype N15.02 Dennen-, eiken- en beukenbos en N16.03 Droog bos met productie.

Overige provinciale beschermingszones

De Interim omgevingsverordening NB 2021 duidt het plangebied aan als gelegen buiten de landschappelijke structuur van de 'Groenblauwe mantel'.

Beleidskader

Interim omgevingsverordening NB §3.2.3 artikel 3.15 en 3.16

NNN-gebied

De Interim omgevingsverordening NB stelt in §3.2.3 artikel 3.16 lid 1 en 3, dat als een bestemmingsplan gelegen buiten het Natuur Netwerk Brabant leidt tot een aantasting van de wezenlijke ecologische waarden en kenmerken van het Natuur Netwerk Brabant anders dan door de verspreiding van stoffen in lucht of water, negatieve effecten waar mogelijk worden beperkt en de overblijvende, negatieve effecten worden gecompenseerd.

Interim omgevingsverordening NB §3.2.3 artikelen 3.26 en 3.27

Waterhuishouding

In §3.2.3 artikel 3.26 en 3.27 van de Interim omgevingsverordening NB worden regels gesteld ter bescherming van de waterhuishouding binnen NNB-gebied met betrekking tot grondwerkzaamheden, aanleggen van drainagesystemen en oppervlakte verharding voor projecten gelegen binnen de daarvoor aangewezen attentiezones.

Interim omgevingsverordening NB §3.2.4 art.3.3.2

Blauwgroene mantel

§3.2.4 art.3.32 lid 1 en 2 van de Interim omgevingsverordening NB stelt regels binnen de Groenblauwe mantel voor versterking en bescherming van samenhangende ecologische, hydrologische en landschappelijke waarden.

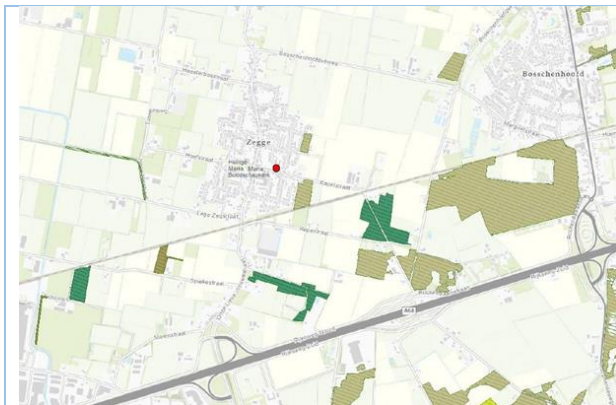

Fig.5 Het plangebied ligt binnen de rode stip.

Groen en gearceerd: NNN/NNB-gebied

Bron:

Natuurbeheerplan Provincie Noord-Brabant

Effectenbeoordeling

NNN-gebied

Het plangebied en omliggende gebied maakt geen onderdeel uit van de NNN/EHS -gebied. Van een directe aantasting en afname van areaal aan NNN-gebied is daarom geen sprake. De dichtstbijzijnde gebieden die vallen onder het Natuurnetwerk Brabant (NNB) liggen op voldoende afstand om negatieve effecten die de wezenlijke waarden en kenmerken van NNB-gebied ten gevolge van de voorgenomen ontwikkeling aantasten geheel uit te sluiten.

Overige provinciale beschermingszones

-Het plangebied ligt buiten de Attentiezone waterhuishouding en de zones voor Behoud en herstel van watersystemen waardoor en overtredingen van de artikelen 3.26 en 3.27 ter bescherming van de waterhuishouding binnen NNB-gebied ook uitgesloten kunnen worden.

- Door de ligging van het plangebied buiten de landschappelijke provinciale beschermingszone van Groenblauwe mantel kunnen overtredingen van §3.2.4 art.3.3.2 van de Interim omgevingsverordening NB eveneens uitgesloten kunnen worden.

Conclusie

Overtreding van de regelgeving ter bescherming van gebieden die onder het Natuur Netwerk Nederland (NNN) vallen, zoals vastgelegd in artikel 3.15 van de Interim omgevingsverordening Noord-Brabant, zijn niet aan de orde. Noch aantasting van de speciale zones ter bescherming de waterhuishouding binnen NNB-gebied (artikel 3.26 en 3.27) als overschrijding van de regelgeving met betrekking tot de Groenblauwe mantel (§3.2.4 art.3.32) zijn aan de orde.

4.3 Soortenbescherming

4.3.1 Vaatplanten

Bescherming en voorkomen

Habitatrichtlijn

Een viertal inheemse plantensoorten zijn strikt beschermd middels bijlage 4 van de Habitatrichtlijn. Deze vaatplanten betreffen de drijvende waterweegbree, kruipend moerasscherm, groenknolorchis en zomerschroeforchis. Voor bijlage 4-soorten geldt de strikte bescherming ook buiten hun prioritair aangewezen habitatgebieden. Genoemde soorten zijn te strikt gebonden aan een hoogwaardig natuurlijk milieu van water, moerassen en vochtige heide en blauwgraslanden om buiten natuurlijk gebied te verwachten.

Nationale bescherming

Onder de nationale bescherming vallen 76 soorten vaatplanten waarvan de meeste uiterst zeldzaam zijn. Onder deze beschermingscategorie een hoog aandeel van zeldzame akkeronkruiden die als gevolg van de intensivering van de akkerbouw vrijwel uit het agrarisch landschap verdwenen zijn. In tegenstelling tot de voormalige Flora- en Faunawet zijn door de Wet natuurbescherming niet alle orchideeënsoorten meer beschermd. Onder de nationale bescherming vallen zo'n 8 soorten die allen in de provincie Noord-Brabant uiterst zeldzaam of uitgestorven zijn.

Bronnenonderzoek en veldwaarnemingen

Binnen de 1 km-straal vermelden de NDFF-gegevens geen beschermde plantensoorten. Binnen 1 tot 5 km-straal worden een aantal beschermde akkerplanten vermeld.

Het enige natuurlijk groen dat zich binnen het plangebied heeft kunnen ontwikkelen is een klein oppervlak aan schraal grasland op het deel van het terrein dat met steenslag is verhard. Naast algemene onkruiden en graslandplanten als kweekgras, Canadese fijnstraal en zachte ooievaarsbek, gewoon biggenkruid en klein streepzaad bevat deze begroeiing een hoofdaandeel aan de droogte bestendige vetkruiden (*sedum spec.*) als muurpeper en wit vetkruid. Er werden geen soorten gevonden die andere dan een algemene botanische waarden vertegenwoordigen.

Effectenbeoordeling

Het hiervoor genoemde begroeiingstype met veel vetkruiden vindt zijn natuurlijke standplaats op puinhellingen in bergstreken. Bij afwezigheid van dergelijke standplaatsen in het vlakke Nederland bieden vervallen muren en met steenslag verhard terrein een alternatief die dezelfde omstandigheden biedt. Met name op name op industrieterrein zijn vaak grote oppervlakken aan dergelijk of soortgelijk terrein aanwezig waarop zich onverwachte botanische waarden kunnen ontwikkelen met zeldzame en bedreigde vaatplantsoorten. Het oppervlak binnen het plangebied is te klein en de soortensamenstelling is van een te algemeen soort om bijzondere botanische waarden en beschermde soorten te verwachten. Door de geïsoleerde ligging binnen verstedelijkt gebied met veel versturende invloeden en het geringe oppervlak zijn de potenties tot verdere botanische ontwikkeling gering.

De natuurlijke standplaatsen van de verschillende beschermde akkeronkruiden die binnen de 1-5 km door de NDFF-gegevens vermeld worden, betreffen winter- en zomergraanakkers die nog op de traditionele extensieve wijze beheerd worden. Dit type akkerbouw is vrijwel uit het landschap verdwenen en de zeldzame akkeronkruiden vinden hooguit nog een natuurlijke standplaats al relictvegetatie in akkerreservaten. Verwacht wordt dat de vermelde soorten waargenomen zijn binnen dergelijke akkerreservaten of een niet geheel natuurlijke herkomst hebben, gelet op het toenemende gebruik van zaadmengsels om bermen en akkerranden op te fleuren. Aantreffen van

beschermde soorten uit deze categorie kan binnen het plangebied hooguit van een incidenteel (b.v. doordat zaden met autobanden worden aangevoerd worden) en zeer tijdelijk karakter zijn.

Natuurlijke en duurzame standplaatsen van beschermde plantensoorten en van andere soorten die enige bijzondere botanische waarden vertegenwoordigen, kunnen ten gevolge van ligging, recent gebruik en inrichting van het plangebied geheel uitgesloten worden.

Conclusie

Negatieve effecten op beschermde plantensoorten en groeiplekken ten gevolge van de voorgenomen ontwikkelingen kunnen uitgesloten worden.

4.3.2 Zoogdieren (grondgebonden)

Voorkomen en bescherming

Habitatrichtlijn

Onder de Europese bescherming van de Habitatrichtlijn vallen een aantal zeezoogdieren, die vanzelfsprekend binnenlands uitgesloten kunnen worden. Binnenlands kunnen als Europees beschermde zoogdieren wel bever, otter, noordse woelmuis en verschillende soorten vleermuizen verwacht worden. De groep van vleermuizen wordt in een apart hoofdstuk behandeld.

Nationaal bescherming zonder vrijstelling

Voor soorten die onder de nationale bescherming vallen gelden ruimere mogelijkheden voor ontheffing en vrijstelling dan voorgaande categorie van strikt beschermde soorten. Een verbod tot verstoring, zoals dit vastgelegd is in art.3.5 lid 4 voor zoogdiersoorten die vallen onder de Habitatrichtlijn is voor deze beschermingsgroep niet van toepassing. Dit impliceert daar de verblijfplekken alleen beschermd zijn tegen een directe fysieke aantasting en voor het functioneel leefgebied voor de instandhouding van de verblijfplekken, geen strikte bescherming geldt. Voor een aantal zeer algemene soorten uit deze categorie geldt een vrijstelling en is alleen de zorgplicht van toepassing. Deze vrijstelling geldt o.a. kleine zoogdieren als bosspitsmuis, huisspitsmuis, bosmuis, veldmuis en egel en grotere dieren als ree, vos, haas en konijn. Een bescherming zonder vrijstelling van kleine marterachtigen, als wezel, bunzing en hermelijn geldt alleen de provincies Noord-Brabant en Noord-Holland en sinds 2019 ook de provincie Overijssel en Drenthe. Deze soorten komen vrij algemeen voor en zijn moeilijk vast te stellen. Voor alle soorten uit deze middelzware beschermingsregiem, al of niet vrijgesteld, geldt de zorgplicht. Dit impliceert dat onnodig doden of schade te berokkenen niet is toegestaan.

Bronnenonderzoek en waarnemingen

De NDFF-gegevens vermelden binnen de 0-5 km-straal buiten vleermuizen geen Habitatrichtlijnsoorten. Pas binnen de 5-10 km-straal worden bever als enige habitatrichtlijn vermeld. Uit het middelzware beschermingsregiem van andere soorten waarvoor geen vrijstelling geldt vermelden de NDFF-gegevens binnen de 1 km-straal bunzing en eekhoorn. Binnen de 1-5 km-straal worden de steenmarter, hermelijn en wezel vermeld als soorten waarvoor geen vrijstelling geldt en die ook op korte afstand van het plangebied kunnen voorkomen. Er werden tijdens het veldbezoek geen waarnemingen van zoogdieren gedaan.

Effectenbeoordeling

Habitatrichtlijn

Uitgezonderd van vleermuizen ligt het plangebied in het algemeen te ver buiten het landelijk verspreidingsgebied en specifiek habitatgebied van soorten waarvoor het strikte beschermingsregime van de Habitatrichtlijn geldt om deze te verwachten.

Andere soorten

Op basis van de verspreidingsgegevens, habitatgebruik en landschapskenmerken kunnen met enige kans binnen de omgeving van het plangebied eekhoorn, steenmarter en kleine marterachtigen als bunzing en wezel verwacht worden uit de middelzware beschermingscategorie van 'Andere soorten' waarvoor geen vrijstelling geldt. De voorkeurs habitat voor eekhoorn bestaat uit gemengde bossen, bosrijke tuinen, parken en houtwallen, daar waar voedselmogelijkheden voorhanden zijn. Echter binnen het plangebied ontbreken houtbegroeiingen vrijwel. Door het ontbreken van geschikte begroeiingsstructuren binnen de directe bebouwde omgeving is het plangebied tamelijk onbereikbaar voor de eekhoorn vanuit zijn nabije habitatgebieden die op korte afstand van het plangebied (pastorietuin) verwacht kunnen worden.

De steenmarter vindt vaste verblijfplaatsen in oude schuurtjes met weinig menselijke activiteit of woningen met toegankelijke zolder-, en of kruipruimten. De steenmarter laat gewoonlijk duidelijke sporen na als uitwerpselen, prooiresten, stank en krabsporen. Kleine marterachtigen leiden een meer verborgen leven en zijn daarom moeilijker op te sporen tijdens een éénmalig veldbezoek. De bebouwing en omringend terrein is te intensief en te gecontroleerd in gebruik om marterachtigen, en zeker steenmarter, ongestoorde schuilgelegenheid te bieden. Althans deze zal al snel opgemerkt worden. Op basis van het veldbezoek, inrichting en gebruik van het plangebied kunnen verblijfplekken van alle marterachtigen vrijwel uitgesloten worden.

Een nationale bescherming met vrijstelling geldt voor een aantal algemene zoogdieren die in de meeste gevallen als uitgesproken cultuurvolger gelden. Uit deze beschermingscategorie kunnen in het bijzonder binnen de bebouwde omgeving in het algemeen een aantal kleine zoogdiersoorten als gewone bosspitsmuis, huisspitsmuis, bosmuis, veldmuis en egel verwacht worden. Deze zullen zich voornamelijk op terreindelen waar voldoende schuilgelegenheid is in bebouwing, afvalbergen, houtstapels en resten van de begroeiing. Ook voor deze soorten biedt het plangebied en weinig geschikte habitat door ontbreken van geschikte schuilgelegenheid en voldoende beschutting. Dit geldt in het bijzonder voor de egel, echter kleinere dieren uit deze categorie kunnen nooit geheel uitgesloten worden. Bij het aantreffen dient voor deze soorten uitsluitend de zorgplicht in acht worden genomen. Voor de bosmuis en huisspitsmuis geldt deze zorgplicht niet bij het aantreffen van in bebouwing.

Conclusie

Negatieve effecten op verblijfplekken van beschermde landgebonden zoogdiersoorten waarvoor geen vrijstelling geldt worden binnen de invloedssfeer van de ingrepen niet verwacht, noch aantasting van beschermd functioneel leefgebied voor de instandhouding van jaarrond beschermde verblijfplekken. Kleine beschermde zoogdieren waarvoor een vrijstelling en alleen de zorgplicht geldt, als huisspitsmuis, veldmuis en bosmuis, kunnen nooit geheel uitgesloten worden. Voor deze soorten dient uitsluitend de zorgplicht in acht worden genomen. De zorgplicht geldt niet voor de huisspitsmuis en bosmuis bij het aantreffen in bebouwing.

4.3.3 Zoogdieren (vleermuizen)

Bescherming en voorkomen

Alle in Nederland voorkomende vleermuizen staan vermeld in Tabel 3 bijlage IV van de Europese habitatrichtlijn en zijn daardoor op Europees niveau beschermd. Deze bescherming betreft ook de vaste rust- en verblijfplaatsen. Onder deze vaste rust- en verblijfplaatsen wordt verstaan: "het gehele systeem waarvan een populatie gebruik maakt tijdens de jaarcyclus van de soort".

Toelichting

Vleermuizen onderhouden verschillende type verblijfplekken als paarverblijven, winterverblijven, kraamverblijven en zomerverblijven. Voor de staat van instandhouding van de lokale populatie van de soort zijn de kraamverblijven en de grote winterverblijven van het grootst belang. In gebruik van paarverblijven zijn vleermuizen het meest flexibel. In de loop van

het seizoen wisselen vleermuizen regelmatig van verblijfplaats waarbij gebruik wordt gemaakt van vaste routes tussen de verblijfplekken. Eveneens tussen foerageergebieden en verblijfplaatsen onderhouden vleermuizen vaste routes. Bij het gebruik van deze routes oriënteren vleermuizen zich op lijnvormige elementen in het landschap zoals bomenlanen, kanalen en houtwallen. Dit gehele systeem van verbindingsroutes en foerageergebieden die het functioneren van de verblijfplaatsen voor hun specifieke functies mogelijk maakt wordt de functionele leefomgeving genoemd. Ingrepen binnen de functionele leefomgeving die het functioneren van de verblijfplaatsen aantasten worden door de wetgever gelijkgesteld aan de aantasting van verblijfplekken zelf. In deze zin is de functionele leefomgeving even strikt beschermd als de verblijfplekken.

Bronnenonderzoek en geschiktheid

De NDFF-gegevens melden binnen de 1 km-straal de gewone dwergvleermuis, ruige dwergvleermuis en rosse vleermuis. Binnen de 1-5 km worden meerdere vleermuissoorten vermeld waaronder zeldzamere soorten als grijze/grote grootoortvleermuis, bosvleermuis, franjestaart en baardvleermuis.

Op basis van landschapskenmerken worden binnen de directe omgeving vooral soorten van het half besloten landschap verwacht die stedelijk gebied niet mijden. De gewone dwergvleermuis is de meest algemene vleermuis in Nederland die vrijwel overal binnen de bebouwde omgeving voorkomt en vrijwel zeker ook binnen of nabij het plangebied zal foerageren. De meeste waarnemingen hebben betrekking op deze soort. De laatvlieger is binnen en nabij de bebouwde omgeving ook een algemene soort, maar minder talrijk en foerageert vaak langs bosranden en boven open terrein. Voor deze soort biedt de omgeving van het plangebied hooguit verblijfsfuncties en geen foerageergebied. Beide soorten verblijven uitsluitend in bebouwing. De rosse vleermuis is een specifiek bewoner van holten in bomen en daardoor voor zijn verblijfplekken afhankelijk van oude bomen van lanen, bossen en stadsparken. De soort kan verwacht worden in de groene omgeving rond het nabije kerkgebouw maar zal de wijken rond het plangebied mijden.

Waarneming

Het onderzoek vond plaats op een tijd van de dag en een tijd van het jaar waarop vleermuizen niet actief zijn. Tijdens het veldbezoek kon daarom alleen onderzoek gedaan naar verblijvende vleermuizen, verblijfssporen, verblijfsmogelijkheden en naar de algehele gebiedsgeschiktheid voor vleermuizen. Er werden geen verblijvende vleermuizen geconstateerd, noch verblijfssporen.

Toelichting

Tijdens de veldbezoeken wordt onderzoek gedaan naar verblijfplekken, verblijfssporen en verblijfsmogelijkheden in en aan bebouwing en bomen. Vleermuisverblijfplaatsen in bebouwing kunnen in het algemeen aangetroffen worden onder dakpannen, tussen dakbeschoot, boeiboorden, onder gevelbekleding, in spleten en kieren in muren of in de spouw door open stootvoegen. In bomen kan verblijf gevonden in holtes, gaten en diepe spleten en achter loshangende schors. Tijdens inspecties op zicht worden zelden verblijvende vleermuizen aangetroffen. Ook sporen die wijzen op vleermuizenverblijf zijn meestal schaars. De verblijfplekken worden meestal ontdekt op basis van het gedrag van vleermuizen na het verlaten van de verblijfplek. Hiervoor is uitgebreider onderzoek nodig tijdens de uren dat vleermuizen actief zijn

Effectenbeoordeling

Verblijfplekken

Het gebouw dat voor sloop in aanmerking komt is onderzocht op verblijfsmogelijkheden en daarvoor als geheel ongeschikt beoordeeld. De binnenruimte kan op basis van zijn gebruik, inrichting en veel inval van daglicht geheel uitgesloten worden. Er ontbreekt dakbekleding waaronder verblijf kan worden gevonden en er zijn geen stootvoegen die toegangsmogelijkheden tot de spouwruiden verlenen. De enige verblijfsmogelijkheden die gevonden werden is achter boeiboorden. In het algemeen zijn deze te strak aan de muur bevestigd om achter te verblijven. Echter de boeiboorden tonen hier en daar tekenen van slijtage en laten op enkele plekken los waardoor toegangspunten tot achter de boeiboorden ontstaan. Echter gelet op de vele versturende invloeden door de uitoefening van de bedrijfsactiviteiten is het hoogst onwaarschijnlijk dat vleermuizen hier geschikt verblijf vinden. Ook dient in aanmerking genomen dat het plangebied omgeven wordt door oude

woonblokken die veel betere zomerverblijfsmogelijkheden onder dakpannen en achter gevelbekleding bieden.

Leefgebied

Door zijn geringe oppervlak, ligging, inrichting met veel bestrating en afwezigheid van hoog opgaand groen toont het plangebied weinig geschiktheid om van enig belang te zijn binnen het foerageergebied van vleermuizen. Hooguit worden overvliegende vleermuizen verwacht. Ten gevolge van de voorgenomen ontwikkeling kan aantasting van essentieel foerageergebied of van structuren die van belang zijn als trek en foerageerroute, geheel uitgesloten worden.

Conclusie

Verblijfplekken van vleermuizen binnen het plangebied en invloedssfeer van de voorgenomen ontwikkeling worden niet verwacht en daarmee geen negatieve effecten op jaarrond beschermde verblijfsplaatsen van vleermuizen. Op basis van inrichting wordt het plangebied momenteel van geen betekenis geacht binnen het leefgebied van vleermuizen

4.3.4 Vogels

Bescherming en voorkomen

Alle vogels zijn Europees beschermd door middel van de **Vogelrichtlijn**. In de Wet natuurbescherming worden alle broedende vogels strikt beschermd. De wet kent geen standaardperiode voor het broedseizoen. Het gaat erom of er een broedgeval aanwezig is. Van een aantal vogelsoorten worden de nesten ook buiten het broedseizoen beschermd (zie overzicht hieronder). Voor een verdere toelichting zie ook bijlage2.

Bescherming categorieën

Soorten uit categorieën 1, 2, 3 en 4 (waarvoor een ontheffingsaanvraag altijd noodzakelijk is).

Nesten jaarrond beschermd, vaste rust- en verblijfplaatsen jaarrond beschermd.

Soorten: Boomvalk, Buizerd, Gierzwaluw, Grote gele kwikstaart, Havik, Huismus, Kerkuil, Oehoe, Ooievaar, Ransuil, Roek, Slechtvalk, Sperwer, Steenuil, Wespandief en Zwarte wouw

Soorten uit de categorie 5, jaarrond bescherming verblijfplekken optioneel

Soorten: Blauwe reiger, Boerenzwaluw, Bonte vliegenvanger, Boomklever, Boomkruiper, Bosuil, Brilduiker, Draaihals, Eidereend, Ekster, Gekraagde roodstaart, Glanskop, Grauwe vliegenvanger, Groene specht, Grote bonte specht, Hop, Huiszwaluw, Ijsvogel, Kleine bonte specht, Kleine vliegenvanger, Koolmees, Kortsnavelboomkruiper, Oeverzwaluw, Pimpelmees, Raaf, Ruigpootuil, Spreeuw, Tapuit, Torenavalk, Zearend, Zwarte kraai, Zwarte mees, Zwarte roodstaart en Zwarte specht.

Overige soorten: verblijfplekken alleen beschermd indien sprake is van een daadwerkelijk broedgeval

Soorten: overige soorten

Categorie 1, 2, 3 en 4

Verblijfplekken in gebouwen

Uit deze zwaarste beschermingscategorie worden vallen een aantal soorten die als uitgesproken cultuurvolgers gelden en voor hun verblijfsmogelijkheden geheel afhankelijk van bebouwing zijn. Binnen een landelijke omgeving met kleinschalige bebouwing betreffen dit huismus, kerkuil en steenuil. Deze soorten zullen het grote oppervlak aan landbouwgronden vermijden en zich verplaatsen en voedsel zoeken binnen de bebouwde linten en langs groenstructuren. Gierzwaluw en slechtvalk zoeken meer verstedelijkt gebied op om te nestelen en kennen en breder landschappelijk gebruik. De gierzwaluw broedt op plekken als onder dakpannen en in holten en nissen in of aan de bebouwing. De slechtvalk broedt uitsluitend in hoge bebouwing of op andere hoge objecten die door mensenhanden gebouwd zijn.

Verblijfplekken voornamelijk in bomen

Onder de zware beschermingscategorie vallen ook een aantal roofvogels die nesten onderhouden in bomen. De nestelplekken kunnen holten in bomen betreffen, zelfgemaakte nesten in bomen en grote nesten in bomen van andere vogels. Veel van deze soorten zijn gebonden aan bossen en bosranden of foerageren boven het open veld. Soorten als buizerd, havik, wespindief, boomvalk, sperwer en ransuil vallen binnen deze categorie. Andere soorten anders dan roofvogels uit deze beschermingscategorie zijn roek en ooievaar. De roek is een koloniebroeder en de ooievaar wijkt ook uit naar menselijke bouwwerken als hoogspanningsmasten en schoorstenen.

Categorie 5

De strikte bescherming van nestelplekken van alle soorten uit de deze categorie geldt alleen als er zwaarwegende ecologische omstandigheden daartoe aanleiding geven. De jaarronde bescherming geldt alleen als de populatie sterk onder druk staat. Meeste van deze soorten staan ook vermeld op bijlage 2 van de Conventie van Bern waardoor Wnb §3.2 artikel 3.5 van toepassing is, wat in principe betekent dat de nestel- en verblijfplekken jaarrond strikt beschermd zijn en verstoring niet toegestaan is. Echter voor de Nederlands situatie is de wetgeving aangepast en is ook voor deze soorten alleen de Vogelrichtlijn (Wnb art. 3.1) van toepassing zolang er geen aanleiding is om de strikte bescherming toe te passen.

In het algemeen geldt niet zozeer de bescherming van de nestplek zelf, maar meer die van het type nestgelegenheid. De bescherming houdt verband met de schaarste van het type nestgelegenheid. Veel van deze soorten zoeken nestgelegenheid op beschutte plekken in holten, holen en kieren. De nesten van zwarte kraai en ekster zijn beschermd omdat roofvogels uit de zwaardere beschermingscategorieën van deze nesten gebruik kunnen maken. Boerenzwaluw en huiszwaluw worden vaak als koloniebroeders aangetroffen op boerenerven en onderhouden vaste verblijfplekken waar ze jaarlijks weer naar terugkeren. De meeste soorten uit deze beschermingscategorie onderhouden in principe geen vaste nestelplekken, zoals een aantal algemene tuin en stadsvogels, maar keren wel vaak tot dezelfde plek of locatie terug.

Overige soorten

Voor de groep uit de laagste beschermingscategorie geldt de bescherming van de nesten en broedplekken in alle gevallen uitsluitend als daadwerkelijk sprake is van een broedgeval. Hiervoor is artikel Wnb artikel 3.1 lid 2 van toepassing. Verbod van opzettelijke verstoring (Wnb art.3.1 lid 4) is bij ingang Wnb niet (meer) van toepassing voor deze categorie.

Bronnenonderzoek en waarnemingen

De NDFG-gegevens melden uit de strikte beschermingscategorie binnen de 1 km-straal gierzwaluw en kerkuil als soorten die verblijf in bebouwing onderhouden. De steenuil en huismus worden voor de 1-5 km-straal vermeld. Als soorten uit de strikte beschermingscategorie die in bomen broeden worden binnen de 1 km-straal rond het plangebied buizerd, sperwer, havik en roek vermeld.

De huismus werd dicht bij het plangebied gehoord en éénmaal gezien
Andere waarnemingen buiten het plangebied betroffen een aantal algemene stadsvogels als kauw, Turkse tortel en zwarte kraai. Binnen de grenzen van het plangebied werden geen vogelwaarnemingen vermeld.

Effectenbeoordeling

Jaarrond beschermde verblijfplekken in gebouwen (catg. 1,2,3 en 4)

-Huismus

Tijdens het veldbezoek werden geen huismussen binnen het plangebied waargenomen maar wel op naburig terrein. De bebouwing binnen het plangebied is geheel ongeschikt om nestelplekken te verwachten. Er ontbreken dakpannen waaronder genesteld kan worden of gevelbekleding en nissen

die nestgelegenheid bieden. Ook de omringende bebouwing toont door zijn afwerking en goede staat van onderhoud een geringe geschiktheid om nestelplekken te verwachten. Er is ook hier gelet op aanwijzingen voor nestlocaties zoals uitstekende droge grassprietjes of veertjes en uitwerpselen tegen de muur nabij een nestplek en gedrag van huismussen. Een broedpopulatie van de huismus kan op basis van het veldbezoek binnen het plangebied en de invloedssfeer daarvan geheel uitgesloten worden. Op basis van zijn huidige inrichting wordt ook niet verwacht dat het plangebied van bijzondere betekenis is binnen het habitatgebied van huismussen. Hooguit biedt het kruidrijke graslandje wat extra voedselgelegenheid. De wintergroene haag is te laag afgesnoeid om als veilige schuilplek te functioneren.

-Gierzwaluw

De bebouwing is geheel ongeschikt om verblijfplekken van gierzwaluwen te verwachten. Er ontbreekt een geschikte dakbekleding, gevelbekleding en nissen om onder of in te nestelen.

-Uilen

Voor uilen ontbreken geschikte verblijfsmogelijkheden in bebouwing. Op basis van zijn inrichting en ligging kan vrijwel uitgesloten worden dat het plangebied deel uitmaakt van de leefomgeving van uilen. Het habitatgebied van steenuil en kerkuil zal meer aan de randen van de bebouwde kom liggen waar meer elementen van het kleinschalig agrarisch landschap aanwezig zijn, dan binnen de dicht bebouwde omgeving van het plangebied.

Jaarrond beschermde verblijfplekken in bomen (catg. 1,2,3 en 4)

De bebouwde omgeving met weinig groen ligt buiten het habitatgebied van alle roofvogels die in de omgeving verwacht kunnen worden. Alleen de sperwer jaagt in de bewoonde omgeving, echter deze vereist een groener woonomgeving dan die waarbinnen het plangebied ligt. Door het ontbreken van bomen en ander hoog opgaand groen kunnen jaarrond beschermde nesten van roofvogel en van andere vogels die in bomen of andere hoge objecten (roek, ooievaar) nestelen geheel uitgesloten worden.

Jaarronde bescherming van de verblijf optioneel catg.5

Bijzondere verblijfsmogelijkheden van soorten uit deze beschermingscategorie ontbreken binnen het plangebied. Voor soorten uit deze categorie die verwacht kunnen worden geldt alsnog dat er geen ecologische omstandigheden zijn om nesten van deze soorten een jaarrond beschermde status te geven. Om een overtreding van artikel Wnb artikel 3.1 lid 2 te voorkomen dient wel het broedseizoen voor deze soorten in acht worden genomen bij het verwijderen van groen en slopen van bebouwing. Evenals bij de volgende groep, is het verbod tot opzettelijke verstering (Wnb art.3.1 lid 4) niet van toepassing.

Overige vogels

Voor algemene tuinvogels is vrijwel geen nestgelegenheid aanwezig.

Om een overtreding van artikel Wnb artikel 3.1 lid 2 te voorkomen dient het broedseizoen in acht worden genomen indien overhoop toch een broedgeval wordt aangetroffen.

Conclusie

Binnen de invloedssfeer het plangebied worden op basis van het veldbezoek geen nesten en geschikte verblijfsmogelijkheden voor vogels uit de strikte beschermingscategorie die in bomen en gebouwen nestelen vastgesteld en deze worden ook niet verwacht.

Om een overtreding van artikel Wnb artikel 3.1 lid 2 te voorkomen dient het broedseizoen in acht worden genomen indien voorafgaande of tijdens de uitvoerende werkzaamheden een broedgeval wordt aangetroffen. Zie verder hoofdstuk 6.1 voor nadere toelichting.

4.3.5 Reptielen, amfibieën en vissen

Bescherming en voorkomen

Reptielen Wnb §3.2

Onder de strikte bescherming van de Habitatrichtlijn vallen een beperkt aantal reptielsoorten waarvan binnen de provincie Noord-Brabant alleen de zeldzame gladde slang met een viertal kernpopulaties, binnen geheel natuurlijke populaties voorkomt. De bekende waarnemingslocaties liggen deels verspreid in het oosten en deels in het westen van de provincie.

Reptielen Wnb §3.3

De enige reptielen die in Brabant met een meer regelmatige frequentie voorkomen vallen onder het middelzware beschermingsregime van ‘andere soorten’ waarvoor de provincie Noord-Brabant geen vrijstelling verleent. Dit betreffen de algemene levendbarende hagedis en in Brabant relatief zeldzame hazelworm. Beide soorten zijn tamelijk strikt gebonden aan bos, heide en heideachtig terrein.

Amfibieën Wnb §3.2

Voor de meeste middels de Habitatrichtlijn strikt beschermde amfibieën die binnen een zekere frequentie binnen een natuurlijk verspreidingspatroon in de provincie Noord-Brabant voorkomen, als heikikker, poelkikker en rugstreeppad en kamsalamander geldt dat dat deze een tamelijk strikte binding hebben met hoogwaardig natuurgebied van heide, heideachtig terrein, stuifzanden, natuurlijke graslanden en een kwalitatief hoogwaardig watermilieu. Theoretisch gezien geldt de binding aan natuurgebied minder voor de rugstreeppad. De rugstreeppad is een meer mobiele soort van minder stabiele watermilieus die landelijk op veel plekken in agrarisch gebied en tot binnen stedelijk gebied voorkomt. Binnen Brabant is de soort betrekkelijk zeldzaam en wordt de buiten de optimale biotoop van heide en stuifzanden veel minder vaak aangetroffen dan elders in het land. De soort is in het algemeen een kolonisor op allerlei braakliggend terrein en plant zich daar veelal voort in ondiepe tijdelijke plassen.

Amfibieën Wnb §3.3 geen vrijstelling

De enige nationaal beschermde amfibieën waarvoor geen vrijstelling geldt die binnen de provincie Noord-Brabant vrij algemeen voorkomen zijn de vinpootsalamander en alpenwatersalamander. De vinpootsalamander is te specifiek gebonden aan heidevennen om buiten natuurgebied te verwachten. De alpenwatersalamander is minder kieskeurig en is in de eerste instantie een soort van bosvijvers.

Amfibieën Wnb §3.3 vrijstelling

Voor een vijftal soorten beschermde amfibiesoorten die landelijk het meest algemeen voorkomen geldt een vrijstelling. Dit betreft de zeer algemeen voorkomende kikkers de bruine kikker, (groene)bastardkikker, (groene) meerkikker en gewone pad en als enige salamandersoort de kleine watersalamander.

Vissen Wnb §3.2 en §3.3

Onder de habitatrichtlijn vallen een aantal zoutwatervissen die vanzelfsprekend voor het plangebied uitgesloten kunnen worden. Onder de nationale bescherming vallen een aantal vissen die aan een hoogwaardig beekmilieu gebonden zijn als beekprik, elrits, gestippelde alver, kwabaal en beekdonderpad. De elrits en gestippelde alver zijn zeldzame vissoorten die alleen nog in enkele beken in Zuid-Limburg voorkomen. De grote modderkruiper is een soort van sloten en waters met een modderbodem en komt vooral voor binnen laagveengebieden en het rivierengebied voor. De Brabantse verspreiding ligt vooral in de invloedssfeer van de grote rivieren.

Bronnenonderzoek en waarneming

Bronnenonderzoek

De NDFF-gegevens vermelden binnen de 1 km-straal geen reptielen, vissen en amfibieën. Binnen de 1-5 km-straal worden de alpenwatersalamander (§3.3) en poelkikker (§3.2) als enige amfibiesoorten waarvoor geen vrijstelling vermeld en de levendbarende hagedis als enige reptiel binnen de 1-5-km-straal. Binnen de 0-5 km straal wordt als enige vissoort de grote modderkruiper verwacht.

Waarnemingen

Tijdens het bezoek werden geen waarneming uit deze soortgroepen gedaan.

Effectenbeoordeling

Landschappelijk gezien is het plangebied door het omringend verstedelijkt gebied te geïsoleerd gelegen van de nabije bekende habitatgebieden van alle en reptielen en amfibieën waarvoor geen vrijstelling geldt om deze met enige kans te verwachten.

In meer directe zin is het plangebied door zijn inrichting en afwezigheid van geschikte begroeiingstructuren en watermilieu geheel ongeschikt om deel uit te maken van het habitatgebied van alle reptielen en amfibieën die in de nabije omgeving voorkomen. Misschien uitgezonderd de gewone pad, kunnen ook alle amfibiesoorten waarvoor een vrijstelling geldt uitgesloten worden. Door afwezigheid van een watermilieu is het plangebied voor de groep van vissen vanzelfsprekend geheel niet relevant.

Conclusie

Uitgezonderd van de gewone pad kan aanwezigheid van reptielen, amfibieën en vissen binnen het plangebied geheel uitgesloten worden. Negatieve effecten op soorten uit deze groepen en hun leefgebied kunnen als gevolg van de voorgenomen ingrepen kunnen op basis van ligging en inrichting van het plangebied geheel uitgesloten worden. Bij het aantreffen van de gewone pad dient uitsluitend de zorgplicht in acht worden genomen, d.w.z. dat verwonden of doden voorkomen dient te worden.

4.3.6 Ongewervelden

Bescherming en voorkomen

Habitatrichtlijn §3.2

Onder de Europese bescherming van de habitatrichtlijn vallen 7 soorten dagvlinders, 1 soort nachtvlinder, 8 soorten libellen, 2 soorten weekdieren en 5 keversoorten. Genoemde soorten zijn allen zeldzaam en gebonden aan hoogwaardige milieus van heide, vennen, beken, moerassen en rivieren. Voor de provincie Noord-Brabant zijn de drie witsnuitlibellen, sierlijke, oostelijke en gevlekte witsnuitlibel, van bijzondere belang. Witsnuitlibellen zijn specifiek gebonden zijn aan het zwak gebufferd watermilieu van vennen en andere kleine waters.

De enige beschermde nachtvlinder, de teunisbloempijlstaart, is een warmte minnende soort nachtvlinder die voor zijn voedsel en voortplanting in de Nederland een afhankelijkheid toont aan ruderaal- en pioniersvegetaties. Van de twee weekdieren is de Bataafse stroommossel vrijwel uitgestorven. De andere soort, het waterslakje de platte schijfhoorn, komt verspreid voor in de Utrechtse en Zuid-Hollandse laagveengebieden en in delen van Friesland. Binnen de zuidelijke provincie zijn de vindplaatsen uiterst schaars. Van de 5 keversoorten zijn twee soorten waterroofkevers; de andere 3 soorten betreffen keversoorten die specifiek gebonden zijn aan oude bossen of vrijstaande oude bomen met veel dood hout. De binding met dood hout, dat in de Nederlandse intensief onderhouden bossen meestal snel geruimd wordt, maakt deze soorten kwetsbaar en is de reden van de zware bescherming.

Nationale bescherming §3.1

Onder de nationale bescherming zonder vrijstelling vallen 20 soorten dagvlinders en 7 libelsoorten, één keversoort (het vliegend hert) en de enige inlandse rivierkreeft, de Europese rivierkreeft. De Europese rivierkreeft is landelijk vrijwel uitgestorven. Het vliegend hert is specifiek gebonden aan oude eikenbossen met dood hout in verschillende rottingsstadia.

Bronnenonderzoek en waarnemingen

Bronnenonderzoek

Binnen de 0-1 km-straal vermelden de NDFF-gegevens geen soorten uit deze categorie. Binnen de 1-5 km-straal worden de nachtvlinder de teunisbloempijlstaart en de dagvlinder de grote vos vermeld.

Waarnemingen

Tijdens het veldbezoek werden geen soorten uit deze beschermingscategorie waargenomen.

Effectenbeoordeling

De meeste beschermde soorten uit deze categorie zijn dusdanig zeldzaam en/of stellen een dusdanige specifieke biotoopeisen dat de verwachting kans om deze soorten anders dan zeer incidenteel binnen verstedelijkt gebied aan te treffen bijzonder klein is.

Een uitzondering geldt voor de nachtvlinder en Habitatrichtlijnsoort de teunisbloempijlstaart. Deze wordt ook aangetrokken door tamelijk triviale vegetatietypen waarbinnen zijn voedselplanten, die veelal soorten uit de teunisbloemfamilie betreffen, voorkomen. Vooral in het oosten van Brabant nemen de waarnemingen van deze voorheen zeer zeldzame soort sterk toe.

Het plangebied bevat geen elementen dat van bijzonder belang kunnen zijn voor deze beschermingscategorie en ligt binnen verstedelijkt gebied te geïsoleerd van de habitatgebieden van vrijwel alle beschermde soorten uit deze groepen. De geïsoleerde ligging geldt niet alleen voor de beschermde soorten uit deze categorieën maar ook voor een aantal onbeschermde algemene dagvlindersoorten die binnen het plangebied foerageergelegenheid kunnen vinden. Het kleine oppervlak schraal grasland biedt bij uitstek foerageergelegenheid voor kleine dagvlindersoorten als Icarusblauwtje, kleine vuurvlinder en zwartsprietdikkopje waarvan de staat van instandhouding onder druk staat ten gevolge van het huidige intensief agrarisch gebruik van het landschap. Echter het plangebied is voor deze soorten onbereikbaar door het ontbreken van geschikte verbindingstructuren als kruidrijke bermen en andere randbegroeiingen. Ook voor deze soorten is de verwachtingskans daarom erg klein.

Conclusie

Gelet op hun zeldzaamheid en binding aan specifiek habitatgebied kunnen beschermde ongewervelden uit de soortgroepen van libellen, vlinders, kevers, weekdieren en kreeften voor het plangebied geheel uitgesloten worden.

4.3.6 Bescherming houtopstanden

Bescherming en regelgeving

Het plangebied ligt binnen de bebouwde kom waardoor Wnb-houtopstanden niet van toepassing is en uitsluitend de gemeentelijke APV geldt.

Effectenbeoordeling en conclusie

Er zijn geen bomen en houtopstanden aanwezig waarvan verwacht kan worden dat deze kapvergunning plichtig zijn op basis van de gemeentelijke APV of anderszins beschermd kunnen zijn. Een overtreding op dit punt van houtkap kan geheel uitgesloten worden.

5 CONCLUSIE

5.1. Toetsing Wet natuurbescherming en provinciale regelgeving

Gebiedsbescherming	
Natura 2000-gebied Wnb §2	
<i>Effecten-beoordeling</i>	Negatieve effecten op Natura 2000 gebied die tot kwaliteitsverlies en overschrijding van de gestelde drempelwaarden betekenen worden op basis van de door de Rijksoverheid en Vlaams/Belgische overheid gestelde normen wat betreft aard, omvang, depositiewaarden en ligging van de projectontwikkeling niet verwacht. Ter onderbouwing van deze conclusie met betrekking tot Nederlands Natura 2000-gebied kan door het bevoegd gezag een Aeriusberekening vereist worden om aan te tonen dat een en toetsing aan de Natura 2000 wetgeving niet noodzakelijk is.
<i>wetgeving</i>	Wnb hoofdstuk 2 §2.1 t/m §2.5.
<i>mogelijke overtredingen</i>	Overtreding van de verbodsbepalingen van de Natura 2000 -wetgeving, zoals die vastgelegd zijn hoofdstuk 2 van de Wet natuurbescherming, zijn niet aan de orde. Mogelijk eist het bevoegd gezag een Aeriusberekening om aan te tonen dat vervolgonderzoek niet noodzakelijk is.
Natuur Netwerk Nederland I.o.v. NB §3.2.3	
<i>Effecten-beoordeling</i>	Het plangebied ligt op afdoende afstand om effecten die de wezenlijke waarden en kenmerken van NNB-gebied aantasten of van negatieve invloed op de waterhuishouding binnen NNB-gebied kunnen zijn, geheel uit te sluiten. Een toetsing aan het NNN/EHS-beleid wordt niet noodzakelijk geacht.
<i>wetgeving</i>	Interim omgevingsverordening NB §3.2.3 artikel 3.15, 3.26 en 3.27
<i>mogelijke overtredingen</i>	Overtreding van de regelgeving ter bescherming van gebieden die onder het Natuur Netwerk Nederland (NNN) vallen, zoals vastgelegd in artikel 3.15 van de Interim omgevingsverordening Noord-Brabant, zijn niet aan de orde. Noch overschrijding van de regelgeving met betrekking tot de speciale zones ter bescherming de waterhuishouding binnen NNB-gebied (artikel 3.26 en 3.27).
Groenblauwe mantel lov NB §3.2.4	
<i>Effecten-beoordeling</i>	Door de ligging van het plangebied buiten de landschappelijke provinciale beschermingszone van Groenblauwe mantel kunnen overtredingen van §3.2.4 art.3.3.2 van de Interim omgevingsverordening NB uitgesloten kunnen worden.
<i>wetgeving</i>	Interim omgevingsverordening NB §3.2.4 artikel 3.32
<i>mogelijke overtredingen</i>	Overschrijding van de regelgeving met betrekking tot de Groenblauwe mantel (§3.2.4 art.3.32) zijn aan de orde.
Soortenbescherming	
Soortgroep van vaatplanten Wnb §3.2 en §3.3	
<i>Effecten-beoordeling</i>	Het plangebied toont een inrichting die geheel ongeschikt is om beschermde plantensoorten te verwachten. Negatieve effecten op beschermde

	plantensoorten en groeiplekken ten gevolge van de voorgenomen ontwikkelingen kunnen geheel uitgesloten worden.
<i>wetgeving</i>	Wnb §3.2 art 3.5 lid 5 Het is verboden plantensoorten in hun natuurlijk verspreidingsgebied opzettelijk te plukken en te verzamelen, af te snijden, te ontwortelen of te vernielen. Wnb §3.3 art 3.10 lid 1c Het is verboden plantensoorten in hun natuurlijk verspreidingsgebied opzettelijk te plukken en te verzamelen, af te snijden, te ontwortelen of te vernielen.
<i>mogelijke overtredingen</i>	Negatieve effecten op beschermde plantensoorten en groeiplekken ten gevolge van de voorgenomen ontwikkelingen kunnen uitgesloten worden.
Soortgroep van soorten die beschermd zijn middels de Vogelrichtlijn Wnb §3.1	
<i>effecten-beoordeling</i>	Negatieve effecten op broedvogels waarvan de nestelplekken niet jaarrond beschermd zijn worden niet verwacht. Indien onverwachts toch een broedgeval bij aanvang van de werkzaamheden of tijdens de uitvoering daarvan wordt vastgesteld, dient het broedseizoen in acht wordt genomen (zie hoofdstuk 6).
<i>wetgeving</i>	Wnb §3.1 art 3.1 lid 2 en 5 Het is verboden opzettelijk nesten, rustplaatsen en eieren van vogels te vernielen of te beschadigen, of nesten van vogels weg te nemen.
<i>mogelijke overtredingen</i>	Als het broedseizoen voldoende in acht genomen wordt kan een overtreding van Wnb artikel 3.1 lid 2 uitgesloten worden.
Soortgroep van soorten die beschermd zijn middels de Vogelrichtlijn Wnb §3.1	
<i>effecten-beoordeling</i>	Binnen het plangebied en de invloedssfeer daarvan worden op basis van het veldbezoek geen negatieve effecten verwacht op jaarrond beschermde nesten en verblijfplaatsen en leefgebied van vogels die wettelijk als strikt beschermd worden aangemerkt.
<i>wetgeving</i>	Wnb §3.1 art 3.1 lid 2 en 4 Het is verboden opzettelijk nesten, rustplaatsen en eieren van vogels te vernielen of te beschadigen, of nesten van vogels weg te nemen (lid2). Het is verboden vogels opzettelijk te verstoren (lid4).
<i>mogelijke overtredingen</i>	Overtreding van Wnb art 3.1 lid 2 en lid 4 met betrekking tot de jaarrond beschermde nesten, verblijfplekken en het functioneel leefgebied van vogels uit de beschermingscategorieën 1t/m 4 worden niet verwacht.
Soortgroep van beschermde zoogdiersoorten(vleermuizen) Wnb §3.2	
<i>effecten-beoordeling</i>	Verblijfplekken van vleermuizen binnen het plangebied en invloedssfeer van de voorgenomen ontwikkeling worden niet verwacht en daarmee geen negatieve effecten op jaarrond beschermde verblijfplaatsen van vleermuizen. Op basis van inrichting wordt het plangebied momenteel van geen betekenis geacht binnen het leefgebied van vleermuizen
<i>wetgeving</i>	Wnb §3.2 art 3.5 lid 2 en 4 Het is verboden voortplantingsplaatsen of rustplaatsen van dieren te verstoren, beschadigen of te vernielen.

<i>mogelijke overtredingen</i>	Er worden ten gevolge van de herontwikkeling geen overtreding verwacht van Wnb §3.2 art 3.5 lid 2 en 4 met betrekking tot vleermuizen.
Soortgroep van beschermde zoogdieren (grondgebonden) Wnb §3.2	
<i>effecten-beoordeling</i>	Op basis van inrichting en ligging ten opzichte van de bekende habitatgebieden kunnen negatieve effecten die tot verstoring, beschadiging of vernietiging van verblijfplekken van strikt beschermde grondgebonden zoogdiersoorten tot gevolg hebben, uitgesloten worden; noch kan er sprake zijn van aantasting van beschermd functioneel leefgebied voor de instandhouding van verblijfplekken.
<i>wetgeving</i>	Wnb §3.2 art 3.5 lid 2 en 4 Het is verboden voortplantingsplaatsen of rustplaatsen van dieren te verstoren, beschadigen of te vernielen.
<i>mogelijke overtredingen</i>	Overtredingen van Wnb §3.2 art 3.5 lid 2 en 4 met betrekking verblijfplekken en leefgebied van strikt beschermde grondgebonden zoogdieren zijn niet aan de orde.
Soortgroep van beschermde grondgebonden zoogdiersoorten Wnb §3.3	
<i>effecten-beoordeling</i>	Negatieve effecten op verblijfplekken van grondgebonden zoogdiersoorten waarvoor het middelzware beschermingsregiem ('andere soorten') zonder vrijstelling geldt worden binnen de invloedssfeer van de ingrepen niet verwacht. Om een overtreding te voorkomen dient bij het aantreffen van soorten waarvoor een vrijstelling geldt de zorgplicht in acht worden genomen (zie bijlage 5 en hoofdstuk 6).
<i>wetgeving</i>	Wnb §3.3 art 3.10 lid 1b Het is verboden de vaste voortplantingsplaatsen of rustplaatsen van dieren opzettelijk te beschadigen of te vernielen. Wnb § 1.3 art 1.11 Zorgplicht
<i>mogelijke overtredingen</i>	Op basis van het veldbezoek en inrichting van het plangebied kan een overtreding Wnb §3.3 art 3.10 lid 1b uitgesloten worden Indien de zorgplicht in acht wordt genomen voor soorten waarvoor een vrijstelling geldt, wordt geen overtreding verwacht van Wnb § 1.3 art 1.1.
Soortgroepen van reptielen, amfibieën en vissen Wnb § 3.2	
<i>effecten-beoordeling</i>	Het plangebied toont een inrichting en ligging ten opzichte van de bekende habitatgebieden waardoor negatieve effecten ten gevolge van de voorgenomen herontwikkeling op voortplantingsplekken en functioneel leefgebied van strikt beschermde reptielen, amfibieën en vissen geheel uitgesloten kunnen worden.
<i>wetgeving</i>	Wnb §3.2 art 3.5 lid 2 en 4 Het is verboden voortplantingsplaatsen of rustplaatsen van dieren te verstoren, beschadigen of te vernielen.
<i>mogelijke overtredingen</i>	Overtreding van Wnb art 3.5 lid 2 en 4 is voor deze soortengroepen zijn niet aan de orde.
Soortgroepen van reptielen, amfibieën en vissen Wnb § 3.3	

<i>effecten-beoordeling</i>	Het plangebied toont een inrichting waardoor negatieve effecten op de voortplantingsplekken en -biotoop van middelzwaar beschermde reptielen, amfibieën en vissen waarvoor geen vrijstelling geldt geheel uitgesloten kunnen worden. Wel dient bij het aantreffen van een aantal beschermde amfibieën waarvoor een vrijstelling geldt de zorgplicht in acht worden genomen indien deze aangetroffen worden.
<i>wetgeving</i>	Wnb §3.3 art 3.10 lid 1b Het is verboden de vaste voortplantingsplaatsen of rustplaatsen van dieren opzettelijk te beschadigen of te vernielen. Wnb § 1.3 art 1.11 Zorgplicht
<i>mogelijke overtredingen</i>	Om een overtreding van Wnb § 1.3 art 1.11 te voorkomen dient uitsluitend de zorgplicht in acht genomen te worden bij het aantreffen van algemene amfibiesoorten waarvoor een vrijstelling geldt.
Soortgroepen van ongewervelden (dagvlinders, libellen, kevers, slakken en kreeften) Wnb § §3.2 en §3.3	
<i>effecten-beoordeling</i>	Het plangebied vertoont een inrichting die geheel ongeschikt is om beschermde soorten uit deze categorieën te verwachten.
<i>wetgeving</i>	Wnb §3.2 art 3.5 lid 2 en 4 Het is verboden voortplantingsplaatsen of rustplaatsen van dieren te verstoren, beschadigen of te vernielen. Wnb §3.3 art 3.10 lid 1b Het is verboden de vaste voortplantingsplaatsen of rustplaatsen van dieren opzettelijk te beschadigen of te vernielen.
<i>mogelijke overtredingen</i>	Overtredingen met betrekking tot beschermde ongewervelde dier soorten kunnen geheel uitgesloten worden.
Bomenkap Wnb §4	
<i>effecten-beoordeling</i>	In het kader van de ontwikkeling worden geen bomen of houtopstanden geamoveerd die kapvergunningplichtig zijn of beschermd zijn middels Wnb §4 art 4.
<i>wet- en regelgeving</i>	Wnb §4 art 4 APV Bomenkap
<i>mogelijke overtredingen</i>	Een overtreding van de regelgeving op dit punt is niet aan de orde.

5.3 Vervolgstappen en samenvatting

Vervolgstappen

Als de voorzorgsmaatregelen met betrekking van tot het broedseizoen en zorgplicht (zie hoofdstuk 6) in acht worden genomen is geen vervolgonderzoek nodig.

Ontheffingsaanvraag

Als de voorzorgsmaatregelen met betrekking tot het broedseizoen (zie hoofdstuk 6) in acht worden genomen is geen ontheffingsaanvraag nodig.

Samenvatting

- Als de voorzorgsmaatregelen die het volgende hoofdstuk (6) vermelden in acht worden genomen, wordt geen overtreding van de Wet natuurbescherming verwacht.**
- Overtredingen van de regelgeving van de Interim omgevingsverordening NB met betrekking tot de gebiedsbescherming zijn niet aan de orde.**

6 VOORZORGSMAATREGELEN, MITIGATIE EN AANBEVELING.

6.1 Algemene voorzorgsmaatregelen

- Bij uitvoering van ingrepen dient het broedseizoen in acht genomen te worden indien niet voldoende gegarandeerd kan worden dat nesten van broedende vogels niet beschadigd of vernietigd kunnen worden. Als aanbeveling geldt, om bij wijze van voorzorgsmaatregel elke schade aan broedgevallen uit te sluiten, ingrepen geheel buiten het broedseizoen plaats te laten vinden. Als broedseizoen wordt de periode half maart-half juli aangemerkt. Ook als na die periode nog broedende vogels of nestjongen worden waargenomen dan geldt dat het broedseizoen nog niet is afgelopen is. Als men binnen het broedseizoen wil werken geldt de aanbeveling om de locatie voorafgaande het broedseizoen ongeschikt te maken voor broedende vogels en vervolgens voorafgaande de werkzaamheden het plangebied te controleren op broedende vogels. Hierbij bestaat het risico dat de werkzaamheden uitgesteld dienen te worden als een broedgeval geconstateerd wordt.
- Voor aanwezigheid onbeschermd en vrijgestelde zoogdieren en amfibieën dient de zorgplicht in acht genomen te worden. D.w.z. dat men verstoring, verwonding en doden van deze diersoorten zoveel mogelijk tracht te voorkomen. De zorgplicht houdt in dat eenieder voldoende zorg in acht moet nemen voor de in het wild levende dieren en planten, en ook voor hun directe leefomgeving. Overtreding van de zorgplicht is niet strafbaar gesteld; de zorgplicht kan wel door toepassing van bestuursdwang worden gehandhaafd.

6.2 Bijzondere voorzorg- en mitigatiemaatregelen

- Bij wijze van voorzorgsmaatregel dient na de sloop tot aan de bouw het terreindeel waarop werkzaamheden plaats vinden dusdanig te worden onderhouden dat er zich geen hoge begroeiingen en ruigten kunnen ontwikkelen die schuilgelegenheid aan kleine zoogdieren en amfibieën en nestgelegenheid aan vogels bieden. Ook dient om deze redenen verdere dumping van afval (puin, tuinafval) tot aan de uitvoering van de werkzaamheden vermeden te worden.

6.3 Aanbeveling en advies

- Als aanbeveling geldt om naar een nieuwe groene inrichting te streven die aansluit op de landschappelijke en ecologische omgeving. Dit kan o.a. door te kiezen voor inlandse houtsoorten voor de aanleg van hagen en planten van bomen. De aanplant dient dusdanig te geschieden dat de uitstraling van licht op de omgeving voor de nachtdieren zoveel mogelijk beperkt wordt.
- Als aanbeveling geldt het inbouwen van verblijfsmogelijkheden voor vleermuizen en huismussen in de nieuwbouw. Hiervoor zijn inbouwkasten in alle maten en van verschillend soorten materialen in de handel.
- Enkele veel gebruikte methoden om de effecten van lichthinder te beperken zijn:
 - niet uitstralende armaturen
 - lagere armaturen (dan zijn er wel meer nodig)
 - verlichting met een lagere lichtintensiteit
 - tijdelijke verlichting (slechts een deel van de nacht aan), en alleen op plekken waar het echt nodig is
 - Het gebruik van sensoren die in werking treden als verlichting nodig is

-de verlichting afschermen met struiken zodat het licht niet verstrooid wordt naar plekken waar het niet nodig is.

- **Natuurinclusief bouwen**

Natuurinclusief bouwen is een verzamelterm voor tal van maatregelen en manieren om natuur te integreren bij de bouw van woningen, kantoren en andere gebouwen. Denk bijvoorbeeld aan het plaatsen van neststenen of vogelvides voor huismussen en vleermuiskasten in de gevel van de nieuwe woning. Natuurinclusief bouwen bevordert de biodiversiteit en ons leefklimaat!

Voor meer informatie: www.bouwnatuurinclusief.nl

7. Bronnen

Literatuur

- De amfibieën en reptielen van Nederland. Creemers. R.C.M. & J.J.C.W. van Delft (RAVON) (redactie) 2009
- De Vegetatie van Nederland deel 1 t/m 5. Schaminée e.a. 1995
- Nederlandse Ecologische Flora deel 1t/m5. Drs. E.J. Weeda, R. Westra, Ch. Westra, T. Westra 1985-1994
- Veldgids Europese Zoogdieren. P. Twisk, A. van Diepenbeek, J.P. Bekker 2010.
- Atlas van de Nederlandse zoogdieren. Broekhuizen, S., K. Spoelstra. J.N.M.Thissen, K.J. Canters & J.C. Buys 2016
- Handreiking Kleine Marters in relatie tot soortenbescherming. 11 oktober 2017. Zoogdierverseniging en provincie Noord- Brabant.
- Vleermuizen. Alle soorten van Europa en Noordwest Afrika. Dietz, C., O. von Helversen & D. Nill, 2011. Vleermuizen. Alle soorten van Europa en Noordwest Afrika. Tirion Natuur.
- Veldgids Vleermuizen van Europa, Christian Dietz & Andreas Kiefer 2017.
- Kennisdocument Gewone dwergvleermuis. Pipistrellus pipistrellus. Versie 1.0, juli 2017. BIJ12
- Kennisdocument Huismus. Passer domesticus. Versie 1.0 juli 2017. BIJ12
- Wet natuurbescherming, 16 december 2015, gepubliceerd Staatscourant 19 januari 2016.
- Interim omgevingsverordening Noord-Brabant
- Handreiking woningbouw en AERIUS. Uitgave Rijksoverheid
- Atmosferische stikstofdepositie en Natura 2000 instandhoudingsdoelstellingen in Vlaanderen; 2015 uitgave Instituut voor Natuur- en Bosonderzoek
- Gedragscode soortbescherming gemeenten voor Ruimtelijke ontwikkeling of inrichting en Bestendig beheer of onderhoud 2020-2023. Uitgave BIJ12

Gegevensverstrekking

NDFP - quickscanhulp.nl, d.d.14-10-2021

Internet sites

- www.minInv.nederlandsesoorten.nl/
- www.Verspreidingsatlas.nl
- www.quickscanhulp.nl
- www.ruimtelijkeplannen.nl
- www.kaartbank.brabant.nl

BIJLAGE 1 - TOELICHTING SOORTENBESCHERMING

De **Conventie van Bern** is een internationaal verdrag over het behoud van in het wild voorkomende dier- en plantensoorten en de daarbij behorende grensoverschrijdende natuurlijke leefmilieus in Europa. Bijzondere aandacht wordt besteed aan kwetsbare soorten en aan soorten die met uitsterven worden bedreigd. Het verdrag werd in 1979 ondertekend door de Europese Unie, Monaco, Burkina Faso, Marokko, Tunesië en Senegal en ligt aan de basis van de huidige Europese en nationale natuurwetgeving.

De **Conventie van Bonn** is een internationaal verdrag met het doel migrerende diersoorten te beschermen. Het verdrag werd in 1979 in Bonn getekend onder auspiciën van de VN.

De **Habitatrichtlijn (HR)** is in 1992 door de Europese Unie vastgesteld en gericht op het waarborgen van de biologische diversiteit in de Europese Unie door natuurlijke habitatten en wilde dier- en plantensoorten die van Europees belang zijn in een gunstige staat van instandhouding te behouden of te herstellen.

De **Vogelrichtlijn** is in 1979 door de Europese Unie vastgesteld en gericht op de instandhouding van alle natuurlijk in Europa in het wild levende vogelsoorten.

Bijlage	Categorie	Habitatrichtlijn/ Vogelrichtlijn	Wnb
Bern1	Strikt beschermde plantensoorten	HR-bijlage 4	§ 3.2 art 3.5
	Strikt beschermde plantensoorten	HR-bijlage 2	§ 3.2 art 3.5
Bern 2	Strikt beschermde diersoorten	HR-bijlage 4	§ 3.2 art 3.5
	Strikt beschermde vogelsoorten	Vogelrichtlijn	§ 3.1 art 3.1
Bern 3	Beschermde diersoorten	HR-bijlage 2 en 5	§ 3.3 art 3.10
	Beschermde vogelsoorten	Vogelrichtlijn	§ 3.1 art 3.1
Bonn 1	Strikt beschermde (migrerende) diersoorten	HR-bijlage 4	§ 3.2 art 3.5
	Strikt beschermde (migrerende) vogelsoorten	Vogelrichtlijn	§ 3.1 art 3.1
Bonn2	Beschermde (migrerende) diersoorten	HR-bijlage 4	§ 3.3 art 3.10
	Beschermde (migrerende) vogelsoorten	Vogelrichtlijn	§ 3.1 art 3.1

TABEL 2 - SOORTEN VAN DE VOGELRICHTLIJN

Algemeen

Alle Europese inheemse vogels zijn beschermd met de Vogelrichtlijn, waarbij een onderscheid gemaakt kan worden van soorten waarvoor een striktere bescherming geldt (vermeldt in bijlage 2 van de Conventie van Bern en bijlage 1 van het Verdrag van Bonn) en soorten waarvoor die bescherming minder strikt is (bijlage 3 Bern en bijlage 2 Bonn). Echter voor alle soorten is de bescherming van Wnb § 3.1 art 3.1 van toepassing. Van een aantal soorten zijn ook de verblijfplekken en nesten buiten het broedseizoen beschermd, de zgn. jaarrond beschermde verblijfplekken.

Vogels met jaarrond vaste verblijfplekken

Door de RVO is een lijst van vogelsoorten opgesteld waarbij een onderscheid is gemaakt tussen de volgende categorieën van beschermde vaste verblijfplekken die deze soorten onderhouden

1	Nesten die, behalve gedurende het broedseizoen als nest, buiten het broedseizoen in gebruik zijn als vaste rust- en verblijfplaats
2	Nesten van koloniebroeders die elk broedseizoen op dezelfde plaats broeden en die daarin zeer honkvast zijn of afhankelijk van bebouwing of biotoop. De (fysieke) voorwaarden voor de nestplaats zijn vaak zeer specifiek en limitatief beschikbaar.
4	Vogels die jaar in jaar uit gebruik maken van hetzelfde nest en die zelf niet of nauwelijks in staat zijn een nest te bouwen.
5	Nesten van vogels die weliswaar vaak terugkeren naar de plaats waar zij het jaar daarvoor hebben gebroed of de directe omgeving daarvan, maar die wel over voldoende flexibiliteit beschikken om, als de broedplaats verloren is gegaan, zich elders te vestigen.

Verblijfplekken van soorten uit categorie 1,2,3 en 4 zijn in alle gevallen jaarrond beschermd en is ontheffing altijd noodzakelijk. Verblijfplekken van soorten uit categorie 5 zijn alleen jaarrond beschermd als zwaarwegende feiten of “als ecologische omstandigheden” dat rechtvaardigen. Voor deze soorten, die slechts deels vaste nestplekken onderhouden geldt niet zozeer de bescherming van de nestplek zelf, maar meer die van het type nestgelegenheid.

Lijst van vogels die vaste verblijfplekken onderhouden

Soort	categorie	soort	categorie	soort	categorie
steenuil	1	boomklever	5	pimpelmees	5
gierzwaluw	2	boomkruiper	5	raaf	5
huismus	2	bosuil	5	ruigpootuil	5
roek	2	brilduiker	5	spreeuw	5
grote gele kwikstraat	3	draaihals	5	tapuit	5
kerkuil	3	groene specht	5	torenvalk	5
oehoe	3	ekster	5	zeearend	5
ooievaar	3	gekraagde roodstaart	5	zwarte kraai	5
slechtvalk	3	glanskop	5	zwarte mees	5
boomvalk	4	grauwe vliegenvanger	5	zwarte roodstaart	5
buizerd	4	grote bonte specht	5		
havik	4	hop	5		
ransuil	4	huiszwaluw	5		
sperwer	4	ijsvogel	5		
wespendief	4	kleine bonte specht	5		
zwarte wouw	4	kleine vliegenvanger	5		
blauwe reiger	5	koolmees	5		
boerenzwaluw	5	kortsnavelboomkruiper	5		
Bonte vliegenvanger	5	oeverzwaluw	5		

BIJLAGE 3 - SOORTEN VAN DE HABITATRICHTLIJN

Bern I	Bern II	Bonn I	HR IV	categorie	soort	soort
Bern I				Sporenplanten	Geel schorpioenmos	Hamatocaulis vernicosus
Bern I				Sporenplanten	Tonghaarmuts	Orthotrichum rogeri
Bern I				Sporenplanten	Kleine vlotvaren	Salvinia natans
Bern I				Zaadplanten	Liggende raket	Sisymbrium supinum
Bern I			HR IV	Zaadplanten	Drijvende waterweegbree	Luronium natans
Bern I			HR IV	Zaadplanten	Groenknolorchis	Liparis loeselii
Bern I			HR IV	Zaadplanten	Kruipend moerasscherm	Apium repens
Bern I			HR IV	Zaadplanten	Zomerschroeforchis	Spiranthes aestivalis
	Bern II			dagvlinders	Moerasparelmoervlinder	Euphydryas aurinia ssp. aurinia
	Bern II			Haften	Oeveraas	Palingenia longicauda
	Bern II			Libellen	Mercurwaterjuffer	Coenagrion mercuriale ssp. mercuriale
	Bern II			Zeezoogdieren	Walrus	Odobenus rosmarus ssp. rosmarus
	Bern II	Bonn I	HR IV	Reptielen	Dikkopschildpad	Caretta caretta
	Bern II	Bonn I	HR IV	Reptielen	Kemp's zeeschildpad	Lepidochelys kempii
	Bern II	Bonn I	HR IV	Reptielen	Lederschildpad	Dermochelys coriacea
	Bern II	Bonn I	HR IV	Reptielen	Soepschildpad	Chelonia mydas
	Bern II	Bonn I	HR IV	zeezoogdieren	Bultrug	Megaptera novaeangliae
	Bern II	Bonn I	HR IV	Zeezoogdieren	gewone vinvis	Balaenoptera physalus
		Bonn I	HR IV	Zeezoogdieren	noordse vinvis	Balaenoptera borealis
		Bonn I	HR IV	Zeezoogdieren	Potvis	Physeter catodon
			HR IV	Amfibieën	Poelkikker	Pelophylax lessonae
			HR IV	Vissen	Houting	Coregonus oxyrinchus
			HR IV	Weekdieren	Bataafse stroommossel	Unio crassus
			HR IV	Weekdieren	platte schijfhoren	Anisus vorticulus
			HR IV	Zoogdieren	Bever	Castor fiber ssp. albicus
			HR IV	Zoogdieren	Hazelmuis	Muscardinus avellanarius
			HR IV	Zoogdieren	Lynx	Lynx ssp. lynx
			HR IV	Zoogdieren	Noordse woelmuis	Microtus oeconomus ssp. arenicola
			HR IV	Zoogdieren	Wilde kat	Felis silvestris ssp. silvestris
			HR IV	Zoogdieren	Wolf	Canus lupus
			HR IV	Vleermuizen	Gewone dwergvleermuis	Pipistrellus
			HR IV	Zeezoogdieren	Butskop	Hyperoodon ampullatus
			HR IV	Zeezoogdieren	Dwergvinvis	Balaenoptera acutorostrata
			HR IV	Zeezoogdieren	Griend	Globicephala melas
			HR IV	Zeezoogdieren	Spitsdolfijn van gray	Mesoplodon grayi
			HR IV	Zeezoogdieren	Witte dolfijn	Delphinapterus leucas
	Bern II		HR IV	Amfibieën	Boomkikker	Hyla arborea ssp. arborea
	Bern II		HR IV	Amfibieën	Geelbuikvuurpad	Bombina variegata ssp. variegata
	Bern II		HR IV	Amfibieën	Heikikker	Rana arvalis ssp. arvalis
	Bern II		HR IV	Amfibieën	Kamsalamander	Triturus cristatus

Bern I	Bern II	Bonn I	HR IV	categorie	soort	soort
	Bern II		HR IV	Amfibieën	Rugstreeppad	<i>Bufo calamita</i>
	Bern II		HR IV	Amfibieën	Vroedmeesterpad	<i>Alytes obstetricans</i> ssp. <i>obstetricans</i>
	Bern II		HR IV	Dagvlinders	Apollovlinder	<i>Parnassius apollo</i>
	Bern II		HR IV	Dagvlinders	Boszandoog	<i>Lopinga achine</i>
	Bern II		HR IV	Dagvlinders	Donker pimperlblauwtje	<i>Maculinea nausithous</i>
	Bern II		HR IV	Dagvlinders	Grote vuurvlinder	<i>Lycaena dispar</i> ssp. <i>batava</i>
	Bern II		HR IV	Dagvlinders	Pimperlblauwtje	<i>Maculinea teleius</i>
	Bern II		HR IV	Dagvlinders	Tijmblauwtje	<i>Maculinea arion</i>
	Bern II		HR IV	Dagvlinders	Zilverstreephoobeestje	<i>Coenonympha hero</i>
	Bern II		HR IV	Kevers	Brede Geelrandwaterroofkever	<i>Dytiscus latissimus</i>
	Bern II		HR IV	Kevers	Gestreepte waterroofkever	<i>Graphoderus bilineatus</i>
	Bern II		HR IV	Kevers	Juchtleerkever	<i>Osmoderma eremita</i>
	Bern II		HR IV	Kevers	Vermiljoenkever	<i>Cucujus cinnaberinus</i>
	Bern II		HR IV	Libellen	Bronslibel	<i>Oxygastra curtisii</i>
	Bern II		HR IV	Libellen	Gaffellibel	<i>Ophiogomphus cecilia</i>
	Bern II		HR IV	Libellen	Gevlekte witsnuitlibel	<i>Leucorrhinia pectoralis</i>
	Bern II		HR IV	Libellen	Groene glazenmaker	<i>Aeshna viridis</i>
	Bern II		HR IV	Libellen	Noordse winterjuffer	<i>Sympecma annulata</i> ssp. <i>braueri</i>
	Bern II		HR IV	Libellen	Oostelijke witsnuitlibel	<i>Leucorrhinia albifrons</i>
	Bern II		HR IV	Libellen	Rivierrombout	<i>Gomphus flavipes</i> ssp. <i>flavipes</i>
	Bern II		HR IV	Libellen	sierlijke witsnuitlibel	<i>Leucorrhinia caudalis</i>
	Bern II		HR IV	Nachtvlinders	Teunisbloempijlstaart	<i>Proserpinus proserpina</i>
	Bern II		HR IV	Reptielen	Gladder slang	<i>Coronella austriaca</i> ssp. <i>austriaca</i>
	Bern II		HR IV	Reptielen	Muurhagedis	<i>Podarcis muralis</i> ssp. <i>brongniardii</i>
	Bern II		HR IV	Reptielen	Zandhagedis	<i>Lacerta agilis</i> ssp. <i>agilis</i>
	Bern II		HR IV	Vissen	Steur	<i>Acipenser sturio</i>
	Bern II		HR IV	Zoogdieren	Hamster	<i>Cricetus cricetus</i> ssp. <i>canescens</i>
	Bern II		HR IV	Zoogdieren	Otter	<i>Lutra lutra</i> ssp. <i>lutra</i>
	Bern II		HR IV	Vleermuizen	Baardvleermuis	<i>Myotis mystacinus</i> ssp. <i>mystacinus</i>
	Bern II		HR IV	Vleermuizen	Bechsteins vleermuis	<i>Myotis bechsteini</i>
	Bern II		HR IV	Vleermuizen	Bosvleermuis	<i>Nyctalus leisleri</i> ssp. <i>leisleri</i>
	Bern II		HR IV	Vleermuizen	Brandts vleermuis	<i>Myotis brandti</i> ssp. <i>brandti</i>
	Bern II		HR IV	Vleermuizen	Franjestaart	<i>Myotis nattereri</i>
	Bern II		HR IV	Vleermuizen	Gewone grootoorvleermuis	<i>Plecotus auritus</i> ssp. <i>auritus</i>
	Bern II		HR IV	Vleermuizen	Grijze grootoorvleermuis	<i>Plecotus austriacus</i> ssp. <i>austriacus</i>
	Bern II		HR IV	Vleermuizen	Ingekorven vleermuis	<i>Myotis emarginatus</i> ssp. <i>emarginatus</i>
	Bern II		HR IV	Vleermuizen	Kleine dwergvleermuis	<i>Pipistrellus pygmaeus</i>
	Bern II		HR IV	Vleermuizen	Kleine hoefijzerneus	<i>Rhinolophus hipposideros</i> ssp. <i>hipposideros</i>
	Bern II		HR IV	Vleermuizen	Laatvlieger	<i>Eptesicus serotinus</i> ssp. <i>serotinus</i>
	Bern II		HR IV	Vleermuizen	Meervleermuis	<i>Myotis dasycneme</i>

Bern I	Bern II	Bon I	HR IV	categorie	soort	soort
	Bern II		HR IV	Vleermuizen	Kleine hoefijzerneus	Rhinolophus hipposideros ssp. hipposideros
	Bern II		HR IV	Vleermuizen	Laatvlieger	Eptesicus serotinus ssp. serotinus
	Bern II		HR IV	Vleermuizen	Meervleermuis	Myotis dasycneme
	Bern II		HR IV	Vleermuizen	Mopsvleermuis	Barbastella barbastellus
	Bern II		HR IV	Vleermuizen	Noordse vleermuis	Eptesicus nilssoni ssp. nilssoni
	Bern II		HR IV	Vleermuizen	Rosse vleermuis	Nyctalus noctula ssp. noctula
	Bern II		HR IV	Vleermuizen	Ruige dwergvleermuis	Pipistrellus nathusii
	Bern II		HR IV	Vleermuizen	Tweekleurige vleermuis	Vespertilio murinus ssp. murinus
	Bern II		HR IV	Vleermuizen	Vale vleermuis	Myotis myotis ssp. myotis
	Bern II		HR IV	Vleermuizen	Watervleermuis	Myotis daubentoni ssp. daubentoni
	Bern II		HR IV	Vleermuizen	Bruinvis	Phocoena phocoena ssp. phocoena
	Bern II		HR IV	Vleermuizen	Dwergpotvis	Kogia breviceps
	Bern II		HR IV	Zeezoogdieren	Gestreepte dolfijn	Stenella coeruleoalba
	Bern II		HR IV	Zeezoogdieren	Gewone dolfijn	Delphinus delphis
	Bern II		HR IV	Zeezoogdieren	Gewone spitsdolfijn	Mesoplodon bidens
	Bern II		HR IV	Zeezoogdieren	Grijze dolfijn	Grampus griseus
	Bern II		HR IV	Zeezoogdieren	Kleine zwaardwalvis	Pseudorca crassidens
	Bern II		HR IV	Zeezoogdieren	Narwal	Monodon monoceros
	Bern II		HR IV	Zeezoogdieren	Orca	Orcinus orca
	Bern II		HR IV	Zeezoogdieren	Tuimelaar	Tursiops truncatus ssp. truncatus
	Bern II		HR IV	Zeezoogdieren	Witflankdolfijn	Lagenorhynchus acutus
	Bern II		HR IV	Zeezoogdieren	Witsnuitdolfijn	Lagenorhynchus albirostris

BIJLAGE 4 - NATIONAAL BESCHERMDE SOORTEN ('ANDERE SOORTEN')

Onder dit beschermingsregime vallen de nationaal beschermde soorten als bedoeld in bijlage A en B van Wnb artikel 3.10 (respectievelijk) lid 1a en 1c. Internationaal staan deze vermeldt in bijlage 3 van de Conventie van Bern en bijlage 2 en 5 van de Habitatrichtlijn.

soortgroep	soort	soort	bescherming
Amfibieën	Alpenwatersalamander	Mesotriton alpestris	Andere soorten (bijlage A)
Amfibieën	Vinpootsalamander	Lissotriton helveticus	Andere soorten (bijlage A)
Amfibieën	Vuursalamander	Salamandra	Andere soorten (bijlage A)
Dagvlinders	Aardbeivlinder	Pyrgus malvae	Andere soorten (bijlage A)
Dagvlinders	Bosparelmoervlinder	Melitaea athalia	Andere soorten (bijlage A)
Dagvlinders	Bruin dikkopje	Erynnis tages	Andere soorten (bijlage A)
Dagvlinders	Bruine eikenpage	Satyrium ilicis	Andere soorten (bijlage A)
Dagvlinders	Duinparelmoervlinder	Argynnis niobe	Andere soorten (bijlage A)
Dagvlinders	Gentiaanblauwtje	Maculinea alcon	Andere soorten (bijlage A)
Dagvlinders	Grote parelmoervlinder	Argynnis aglaja	Andere soorten (bijlage A)
Dagvlinders	Grote vos	Nymphalis polychloros	Andere soorten (bijlage A)
Dagvlinders	Grote weerschijnvlinder	Apatura iris	Andere soorten (bijlage A)
Dagvlinders	Iepenpage	Satyrium w-album	Andere soorten (bijlage A)
Dagvlinders	Kleine heivlinder	Hipparchia statilinus	Andere soorten (bijlage A)
Dagvlinders	Kleine ijsvogelvlinder	Limenitis camilla	Andere soorten (bijlage A)
Dagvlinders	Kommavlinder	Hesperia comma	Andere soorten (bijlage A)
Dagvlinders	Sleedoornpage	Thecla betulae	Andere soorten (bijlage A)
Dagvlinders	Spiegeldikkopje	Heteropterus morpheus	Andere soorten (bijlage A)
Dagvlinders	Veenbesblauwtje	Plebejus optilete	Andere soorten (bijlage A)
Dagvlinders	Veenbesparelmoervlinder	Boloria aquilonaris	Andere soorten (bijlage A)
Dagvlinders	Veenhooibeestje	Coenonympha tullia	Andere soorten (bijlage A)
Dagvlinders	Veldparelmoervlinder	Melitaea cinxia	Andere soorten (bijlage A)
Dagvlinders	Zilveren maan	Boloria selene	Andere soorten (bijlage A)
Kevers	Vliegend hert	Lucanus cervus	Andere soorten (bijlage A)
Libellen	Beekrombout	Gomphus vulgatissimus	Andere soorten (bijlage A)
Libellen	Bosbeekjuffer	Calopteryx virgo	Andere soorten (bijlage A)
Libellen	Donkere waterjuffer	Coenagrion armatum	Andere soorten (bijlage A)
Libellen	Gevlekte glanslibel	Somatochlora flavomaculata	Andere soorten (bijlage A)
Libellen	Gewone bronlibel	Cordulegaster boltonii	Andere soorten (bijlage A)
Libellen	Hoogveenglanslibel	Somatochlora arctica	Andere soorten (bijlage A)
Libellen	Kempense heidelibel	Sympetrum depressiusculum	Andere soorten (bijlage A)
Libellen	speerwaterjuffer	Coenagrion hastulatum	Andere soorten (bijlage A)
Kreeftachtigen	Europese rivierkreeft	Astacus astacus	Andere soorten (bijlage A)
Reptielen	Adder	Vipera berus ssp. berus	Andere soorten (bijlage A)
Reptielen	Hazelworm	Anguis fragilis	Andere soorten (bijlage A)
Reptielen	Levendbarende hagedis	Zootoca vivipara	Andere soorten (bijlage A)
Reptielen	Ringslang	Natrix	Andere soorten (bijlage A)
Vissen	Beekdonderpad	Cottus rhenanus	Andere soorten (bijlage A)
Vissen	Beekprik	Lampetra planeri	Andere soorten (bijlage A)
Vissen	Elrits	Phoxinus phoxinus	Andere soorten (bijlage A)
Vissen	Gestippelde alver	Alburnoides bipunctatus	Andere soorten (bijlage A)
Vissen	Grote modderkruiper	Misgurnus fossilis	Andere soorten (bijlage A)
Vissen	Kwabaal	Lota	Andere soorten (bijlage A)
Zoogdieren-	Boommarter	Martes martes	Andere soorten (bijlage A)
Zoogdieren	Bunzing	Mustela putorius	Andere soorten (bijlage A)
Zoogdieren	Damhert	Dama dama	Andere soorten (bijlage A)
Zoogdieren	Das	Meles meles	Andere soorten (bijlage A)
Zoogdieren	Edelhert	Cervus elaphus	Andere soorten (bijlage A)
Zoogdieren	Eekhoorn	Sciurus vulgaris	Andere soorten (bijlage A)
Zoogdieren	Eikelmuis	Eliomys quercinus	Andere soorten (bijlage A)
Zoogdieren	Grote bosmuis	Apodemus flavicollis	Andere soorten (bijlage A)

Zoogdieren	Hermelijn	<i>Mustela erminea</i>	Andere soorten (bijlage A)
Zoogdieren	Molmuis	<i>Arvicola scherman</i>	Andere soorten (bijlage A)
Zoogdieren	Bunzing	<i>Mustela putorius</i>	Andere soorten (bijlage A)
Zoogdieren	Damhert	<i>Dama</i>	Andere soorten (bijlage A)
Zoogdieren	Das	<i>Meles</i>	Andere soorten (bijlage A)
Zoogdieren	Edelhert	<i>Cervus elaphus</i>	Andere soorten (bijlage A)
Zoogdieren	Eekhoorn	<i>Sciurus vulgaris</i>	Andere soorten (bijlage A)
Zoogdieren	Eikelmuis	<i>Eliomys quercinus</i>	Andere soorten (bijlage A)
Zoogdieren	Grote bosmuis	<i>Apodemus flavicollis</i>	Andere soorten (bijlage A)
Zoogdieren	Hermelijn	<i>Mustela erminea</i>	Andere soorten (bijlage A)
Zoogdieren	Molmuis	<i>Arvicola scherman</i>	Andere soorten (bijlage A)
Zoogdieren	Steenmarter	<i>Martes foina</i>	Andere soorten (bijlage A)
Zoogdieren	Veldspitsmuis	<i>Crocidura leucodon</i>	Andere soorten (bijlage A)
Zoogdieren	Wezel	<i>Mustela nivalis</i>	Andere soorten (bijlage A)
Zoogdieren	Waterspitsmuis	<i>Neomys fodiens</i>	Andere soorten (bijlage A)
Zoogdieren	Gewone zeehond	<i>Phoca vitulina</i>	Andere soorten (bijlage A)
Zoogdieren	Grijze zeehond	<i>Halichoerus grypus</i>	Andere soorten (bijlage A)
Sporenplanten	Blaasvaren	<i>Cystopteris fragilis</i>	Andere soorten (bijlage B)
Sporenplanten	Groensteel	<i>Asplenium viride</i>	Andere soorten (bijlage B)
Sporenplanten	Schubvaren	<i>Ceterach officinarum</i>	Andere soorten (bijlage B)
Zaadplanten	Akkerboterbloem	<i>Ranunculus arvensis</i>	Andere soorten (bijlage B)
Zaadplanten	Akkerdoornzaad	<i>Torilis arvensis</i>	Andere soorten (bijlage B)
Zaadplanten	Akkerogentroost	<i>Odontites vernus</i> subsp. <i>vernus</i>	Andere soorten (bijlage B)
Zaadplanten	Beklierde ogentroost	<i>Euphrasia rostkoviana</i>	Andere soorten (bijlage B)
Zaadplanten	Berggamander	<i>Teucrium montanum</i>	Andere soorten (bijlage B)
Zaadplanten	Bergnachtorchis	<i>Platanthera montana</i>	Andere soorten (bijlage B)
Zaadplanten	Blauw guichelheil	<i>Anagallis arvensis</i> subsp. <i>foemina</i>	Andere soorten (bijlage B)
Zaadplanten	Bokkenorchis	<i>Himantoglossum hircinum</i>	Andere soorten (bijlage B)
Zaadplanten	Bosboterbloem	<i>Ranunculus polyanthemus</i> subsp. <i>nemorosus</i>	Andere soorten (bijlage B)
Zaadplanten	Bosdravik	<i>Bromopsis ramosa</i> subsp. <i>benekenii</i>	Andere soorten (bijlage B)
Zaadplanten	Brave hendrik	<i>Chenopodium bonus-henricus</i>	Andere soorten (bijlage B)
Zaadplanten	Brede wolfsmelk	<i>Euphorbia platyphyllos</i>	Andere soorten (bijlage B)
Zaadplanten	Breed wollegras	<i>Eriophorum latifolium</i>	Andere soorten (bijlage B)
Zaadplanten	Bruinrode wespenorchis	<i>Epipactis atrorubens</i>	Andere soorten (bijlage B)
Zaadplanten	Dennenorchis	<i>Goodyera repens</i>	Andere soorten (bijlage B)
Zaadplanten	Dreps	<i>Bromus secalinus</i>	Andere soorten (bijlage B)
Zaadplanten	Echte gamander	<i>Teucrium chamaedrys</i> subsp. <i>germanicum</i>	Andere soorten (bijlage B)
Zaadplanten	Franjgentiaan	<i>Gentianella ciliata</i>	Andere soorten (bijlage B)
Zaadplanten	Geelgroene wespenorchis	<i>Epipactis muelleri</i>	Andere soorten (bijlage B)
Zaadplanten	Geplooide vrouwenmantel	<i>Alchemilla subcrenata</i>	Andere soorten (bijlage B)
Zaadplanten	Getande veldsla	<i>Valerianella dentata</i>	Andere soorten (bijlage B)
Zaadplanten	Gevlekt zonneroosje	<i>Tuberaria guttata</i>	Andere soorten (bijlage B)
Zaadplanten	Glad biggenkruid	<i>Hypochaeris glabra</i>	Andere soorten (bijlage B)
Zaadplanten	Gladde zegge	<i>Carex laevigata</i>	Andere soorten (bijlage B)
Zaadplanten	Groene nachtorchis	<i>Coeloglossum viride</i>	Andere soorten (bijlage B)
Zaadplanten	Groot spiegelklokje	<i>Legousia speculum-veneris</i>	Andere soorten (bijlage B)
Zaadplanten	Grote bosaardbei	<i>Fragaria moschata</i>	Andere soorten (bijlage B)
Zaadplanten	Grote leeuwenklauw	<i>Aphanes arvensis</i>	Andere soorten (bijlage B)
Zaadplanten	Honingorchis	<i>Herminium monorchis</i>	Andere soorten (bijlage B)
Zaadplanten	Kalkboterbloem	<i>Ranunculus polyanthemus</i> subsp. <i>polyanthemoides</i>	Andere soorten (bijlage B)
Zaadplanten	Kalketrip	<i>Centauria calcitrapa</i>	Andere soorten (bijlage B)
Zaadplanten	Karthuizeranjer	<i>Dianthus carthusianorum</i>	Andere soorten (bijlage B)
Zaadplanten	Karwijselie	<i>Selinum carvifolia</i>	Andere soorten (bijlage B)
Zaadplanten	Kleine ereprijs	<i>Veronica verna</i>	Andere soorten (bijlage B)
Zaadplanten	Kleine schorseneer	<i>Scorzonera humilis</i>	Andere soorten (bijlage B)
Zaadplanten	Kleine wolfsmelk	<i>Euphorbia exigua</i>	Andere soorten (bijlage B)

Zaadplanten	Kluwenklokje	<i>Campanula glomerata</i>	Andere soorten (bijlage B)
Zaadplanten	Knollathyrus	<i>Lathyrus linifolius</i>	Andere soorten (bijlage B)
Zaadplanten	Knolspirea	<i>Filipendula vulgaris</i>	Andere soorten (bijlage B)
Zaadplanten	Korensla	<i>Arnoseris minima</i>	Andere soorten (bijlage B)
Zaadplanten	Kranskarwij	<i>Carum verticillatum</i>	Andere soorten (bijlage B)
Zaadplanten	Kruiptijm	<i>Thymus praecox</i>	Andere soorten (bijlage B)
Zaadplanten	Lange zonnedauw	<i>Drosera longifolia</i>	Andere soorten (bijlage B)
Zaadplanten	Liggende ereprijs	<i>Veronica prostrata</i>	Andere soorten (bijlage B)
Zaadplanten	Moerasgamander	<i>Teucrium scordium</i>	Andere soorten (bijlage B)
Zaadplanten	Muurbloem	<i>Erysimum cheiri</i>	Andere soorten (bijlage B)
Zaadplanten	Naakte lathyrus	<i>Lathyrus aphaca</i>	Andere soorten (bijlage B)
Zaadplanten	Naaldenkervel	<i>Scandix pecten-veneris</i>	Andere soorten (bijlage B)
Zaadplanten	Pijlscheefkelk	<i>Arabis hirsuta</i> subsp. <i>sagittata</i>	Andere soorten (bijlage B)
Zaadplanten	Roggelelie	<i>Lilium bulbiferum</i> subsp. <i>croceum</i>	Andere soorten (bijlage B)
Zaadplanten	Rood peperboompje	<i>Daphne mezereum</i>	Andere soorten (bijlage B)
Zaadplanten	Rozenkransje	<i>Antennaria dioica</i>	Andere soorten (bijlage B)
Zaadplanten	Ruw parelzaad	<i>Lithospermum arvense</i>	Andere soorten (bijlage B)
Zaadplanten	Scherpkruid	<i>Asperugo procumbens</i>	Andere soorten (bijlage B)
Zaadplanten	Schubzegge	<i>Carex lepidocarpa</i>	Andere soorten (bijlage B)
Zaadplanten	Smalle raai	<i>Galeopsis angustifolia</i>	Andere soorten (bijlage B)
Zaadplanten	Spits havikskruid	<i>Hieracium lactucella</i>	Andere soorten (bijlage B)
Zaadplanten	Steenbraam	<i>Rubus saxatilis</i>	Andere soorten (bijlage B)
Zaadplanten	Stijve wolfsmelk	<i>Euphorbia stricta</i>	Andere soorten (bijlage B)
Zaadplanten	Stofzaad	<i>Monotropa hypopitys</i>	Andere soorten (bijlage B)
Zaadplanten	Tengere distel	<i>Carduus tenuiflorus</i>	Andere soorten (bijlage B)
Zaadplanten	Tengere veldmuur	<i>Minuartia hybrida</i>	Andere soorten (bijlage B)
Zaadplanten	Trosgamander	<i>Teucrium botrys</i>	Andere soorten (bijlage B)
Zaadplanten	Veenbloembies	<i>Scheuchzeria palustris</i>	Andere soorten (bijlage B)
Zaadplanten	Vliegenorchis	<i>Ophrys insectifera</i>	Andere soorten (bijlage B)
Zaadplanten	Vroege ereprijs	<i>Veronica praecox</i>	Andere soorten (bijlage B)
Zaadplanten	Wilde averuit	<i>Artemisia campestris</i> subsp. <i>campestris</i>	Andere soorten (bijlage B)
Zaadplanten	Wilde ridderspoor	<i>Consolida regalis</i>	Andere soorten (bijlage B)
Zaadplanten	Wilde weit	<i>Melampyrum arvense</i>	Andere soorten (bijlage B)
Zaadplanten	Wolfskers	<i>Atropa bella-donna</i>	Andere soorten (bijlage B)
Zaadplanten	Zandwolfsmelk	<i>Euphorbia seguieriana</i>	Andere soorten (bijlage B)
Zaadplanten	Zinkvioltje	<i>Viola lutea</i> subsp. <i>calaminaria</i>	Andere soorten (bijlage B)

BIJLAGE 5 - SOORTEN MET EEN VRIJSTELLING

Uitgezonderd:

	Geen vrijstelling
1	Vrijstelling voor ingrepen aan bebouwing en erven.
2	Tijdelijke vrijstelling van juli t/m september
3	Tijdelijke vrijstelling van 15 augustus tot 15 oktober
4	Tijdelijke vrijstelling periode maart en april en periode juli t/m september
5	Tijdelijke vrijstelling van 15 augustus t/m februari

	Drente	Flevoland	Friesland	Gelderland	Groningen	Limburg	Noord-Brabant	Noord-Holland	Overijssel	Utrecht	Zeeland	Zuid-Holland	ANWvB RN art 3.31
zoogdieren													
Aardmuis													
Bosmuis													
Bunzing													
Dwergmuis													
Dwergspitsmuis													
Eekhoorn						4							
Egel													
Gewone bosspitsmuis													
Haas													
Hermelijn													
Huisspitsmuis		1											
Konijn													
Ondergrondse woelmuis													
Ree													
Rosse woelmuis													
Steenmarter						5							
Tweekleurige bosspitsmuis													
Veldmuis		1											
Vos													
Wezel													
Woelrat													
Amfibieën en reptielen													
Bruine kikker													
Gewone pad													
Hazelworm						2							
Kleine watersalamander													
Levendbarende hagedis						3							
Meerkikker													
Bastaardkikker													

BIJLAGE 6 - WERKEN MET GEDRAGSCODE

Met het oog op mogelijke verblijf/nestelplekken van kleine zoogdieren, vogels en amfibieën kan gewerkt te worden met een door het Minister van Landbouw, Natuur en Voedselkwaliteit goedgekeurde gedragscode om overtredingen te voorkomen. Aanbevolen wordt om te werken naar de ‘Gedragscode soortbescherming gemeenten voor Ruimtelijke ontwikkeling of inrichting en Bestendig beheer of onderhoud (versie 4-12-2020)’ Deze gedragscode is tot 2023 geldig en opgesteld en uitgegeven door de Koninklijke Vereniging Stadswerk Nederland met medewerking van de Vereniging van Nederlandse Gemeenten. De inzet van de gedragscode met betrekking tot de soorten waarvoor deze dient te worden toegepast is beperking van schade bij handelingen in het kader van een ruimtelijke ontwikkeling. Voor de betrokken soorten mogen de verboden beperkt worden overtreden. De gedragscode kan bij ruimtelijke ontwikkeling toegepast worden op soorten die beschermd zijn middels paragraaf 3.1 (vogelrichtlijn) en 3.2 (‘andere soorten’) van de Wet natuurbescherming. Soorten en verblijfplekken die onder de strikte bescherming vallen zijn uitgesloten van werken met gedragscode. Door de gedragscode worden de verblijfplekken de verblijfplekken in verschillende categorieën verdeeld. B.v. verblijfplekken van watersalamanders worden tot de categorie 4 (van “leefgebied jaarrond in gebruik”. Bunzing en wezel kunnen voorplantingsplekken en rustplekken binnen een plangebied onderhouden. Deze worden door de genoemde gedragscode gecategoriseerd als verblijfplekken van de categorie 3 (tijdelijke rust- of voortplantingsplek). De gedragscode dient volgens het volgende protocol uitgevoerd te worden.

- Het opstellen van een werkprotocol voor het uitvoeren van de werkzaamheden die tot overtreding van de Wet natuurbescherming kunnen leiden. Het aantrekken van een ecologische deskundige om toe te zien op een correcte uitvoering van de werkzaamheden en om eventueel ecologisch advies te geven.
- De werkzaamheden die betreffen het afstapelen van de berggen van klinkers en het verwijderen van andere opgeslagen en gedumpte materialen, dienen handmatig te gebeuren.
- Bij het aantreffen van amfibieën dienen deze verzameld te worden en zo snel mogelijk uitgezet te worden binnen dekking gevende vegetatie langs de oevers van de nabijgelegen plas.
- Voor marterachtigen en snelle kleine zoogdieren dienen vluchtwegen geboden te worden naar achterliggend bebost terrein. De werkrichting dient dusdanig gekozen te worden dat vluchtende dieren niet gehinderd worden in het kiezen van de juiste vluchtrichting naar het bos. Trage dieren worden verzameld en uitgezet nabij schuilgelegenheid in achterliggend bos.
- Voor vluchtende dienen direct op hun vluchtweg buiten het plangebied schuilmogelijkheden aanwezig te zijn. B.v. houtrillen voor marterachtigen.
- Versturende werkzaamheden dienen te geschieden buiten de kwetsbare perioden voor de betreffende soorten. Voor de watersalamanders is dat de winterrustperiode die gesteld kan worden tussen 1 oktober en 1 april. Na 1 april zijn de meeste watersalamanders naar het water vertrokken. Voor de marterachtigen is de kwetsbare periode de voortplantingsperiode die gesteld wordt tussen 1 maart en 1 augustus (zie onderstaand overzicht)

soort	Jan	Feb	Mrt	April	Mei	Juni	Juli	Aug	Sept	Okt	Nov	Dec.
Water-salamanders												
Kleine marterachtigen												
De rode vlakken geven de kwetsbare perioden aan. Bij het verlaten van winterverblijfplekken van amfibieën speelt het weer ook een grote rol: in een warm voorjaar zullen deze eerder vertrokken zijn dan bij een koud voorjaar.												

- Voor verlies van leefgebied en verblijfsmogelijkheden dient compensatie geboden te worden door het aanbieden van alternatieve verblijfsmogelijkheden. B.v. door het aanleggen van steen- en houtstapelings, oprichten van marterruiters en aanbrengen houtrillen

