



BIJLAGE 6 AANVULLEND ONDERZOEK VLEERMUIZEN



NADER ONDERZOEK VLEERMUIZEN

*Aanvullend onderzoek in het kader van
de Wet natuurbescherming*



Locatie: Gemullehoekenweg 57-59 Oisterwijk

Rapportnummer: 2022-BE-0322

In opdracht van:
van Strijdhoven Vastgoed B.V.
Gemullehoekenweg 59
5062 CA Oisterwijk



Colofon

Rapportage

Brabant Eco

Rapportnummer

2022-BE-0322

Opdrachtgever

van Strijdhoven Vastgoed B.V.

Contactpersoon

de heer K. van Strijdhoven

Locatie

Gemullehoekenweg 57-59
5062 CA Oisterwijk

Auteur

Frenk van de Wal

Opleverdatum

20 september 2022

Uitvoerder



De Lange Kant 27
5061 PX Oisterwijk
06-24218274
www.brabanteco.nl

Overname, verveelvoudiging of openbaarmaking van dit rapport is niet toegestaan zonder vermelding van bron.

Dit rapport is met de grootste zorg samengesteld. Desondanks aanvaardt Brabant Eco geen aansprakelijkheid voor eventuele schade voortvloeiend uit het gebruik van de resultaten van dit onderzoek door toepassing van adviezen.

Inhoudsopgave

SAMENVATTING	3
1. INLEIDING EN ONDERZOEK	4
1.1 Aanleiding.....	4
1.2 Doelstelling	4
1.3 Centrale vraagstelling.....	4
1.4 Criteria.....	4
1.5 Geldigheid onderzoek	5
2. BELEIDSKADER	6
2.1 Gebiedsbescherming.....	6
2.2 Soortenbescherming.....	6
2.3 Zorgplicht.....	6
3. PLANGEBIEDSBESCHRIJVING	7
3.1 Situering plangebied	7
3.2 Verblijfplaatsen vleermuizen	7
3.3 Te verwachten soorten en functies	8
4. ONDERZOEK	9
4.1 Onderzoeksmethode.....	9
4.2 Volledigheid van de inventarisatie.....	9
4.3 Inventarisatie vleermuizen	10
4.4 Gebiedsfunctie	13
4.5 Overige soorten.....	14
5. RESULTATEN EN ADVIES	15
5.1 Resultaten	15
5.2 Toetsing Wet natuurbescherming/staat van instandhouding	15
5.3 Aanbevelingen.....	16
6. BRONNEN	17

SAMENVATTING

Naar aanleiding van de ruimtelijke ontwikkeling aan de Gemullehoekenweg 57-59, waar opdrachtgever voornemens is om het bestaande bedrijfspand gedeeltelijk te slopen en gedeeltelijk te verbouwen om er daarna een appartementencomplex tegen de bestaande bouw te realiseren, is in opdracht van Van Strijdhoven Vastgoed BV in mei 2022 een ecologische quickscan uitgevoerd.

Volgens het rapport met nummer 2022-BE-0322 (d.d. 29 juni 2022) biedt het pand potenties voor verblijfplaatsen van vleermuizen.

Daarom is er op basis van voornoemde quickscan naar natuurwaarden geadviseerd om aanvullend onderzoek uit te laten voeren naar het voorkomen van vleermuizen en de functie van het plangebied voor deze beschermde dieren.

Deze rapportage is een verslaglegging van het gedane onderzoek met de te verwachten effecten en kan als addendum van de quickscan worden gebruikt.

Het doel van het aanvullend vleermuisonderzoek is te onderzoeken of het plangebied deel uitmaakt van het functionele leefgebied van vleermuizen en zo ja, voor welke soorten en met welke functie.

Uitgevoerd onderzoek van mei tot en met september 2022 leidt tot de conclusie dat er waarnemingen zijn gedaan van een vleermuissoort in de omgeving van het plangebied, namelijk de gewone dwergvleermuis (*Pipistrellus pipistrellus*). Deze vleermuis is foeragerend en passerend bij het plangebied waargenomen. Er zijn tijdens de najaarsonderzoeken geen baltsende vleermuizen waargenomen en er zijn geen waarnemingen gedaan van in- of uitvliegende of aantikkende vleermuizen bij de bebouwing.

Op basis van uitgevoerd onderzoek zullen de voorgenomen ontwikkelingen door het afwezig zijn van verblijfplaatsen en het ontbreken van een gebruiksfunctie geen invloed hebben op de aldaar voorkomende vleermuizen. Er zijn geen effecten te verwachten die van negatieve invloed zijn op de duurzame staat van instandhouding van de waargenomen soort en hun functioneel leefgebied.

De Wet natuurbescherming wordt niet overtreden door de voorgenomen ruimtelijke ontwikkeling.

Een ontheffingsaanvraag in het kader van de Wet natuurbescherming voor het uitvoeren van de plannen is dan ook niet nodig.

Frenk van de Wal
Brabant Eco
September 2022



1.1 Aanleiding

Volgens opdrachtgever van Strijdhoven Vastgoed BV is men voornemens om bestaande gebouwen aan de Gemullehoekenweg 57-59 te Oisterwijk gedeeltelijk te slopen en te verbouwen om er daarna een appartementencomplex te realiseren.

Bij deze werkzaamheden is opdrachtgever gebonden aan de Wet natuurbescherming. Volgens nationale en internationale regelgeving is het verplicht om voordat de ingreep plaatsvindt onderzoek te doen naar de aanwezigheid van beschermde flora en fauna.

Uit een ecologische potentie-inschatting uitgevoerd door Brabant Eco (Ecologische Quickscan met projectnummer 2022-BE-0322 d.d. 29 juni 2022) blijkt dat in het plangebied mogelijk verblijfplaatsen van vleermuizen aanwezig zijn.

Citaat uit het rapport:

"Op basis van de uitgevoerde quickscan wordt geconcludeerd dat er mogelijk vleermuizen in het plangebied voorkomen. Er dient aanvullend onderzoek uitgevoerd te worden naar vleermuizen conform vleermuisprotocol."

Alle soorten vleermuizen zijn beschermd. Daarom heeft Brabant Eco in opdracht van Van Strijdhoven Vastgoed BV in het plangebied onderzoek naar verblijfplaatsen van vleermuizen uitgevoerd.

De bevindingen van dit vervolgonderzoek zijn beschreven in deze rapportage en de rapportage kan als addendum aan genoemde quickscan worden toegevoegd.

1.2 Doelstelling

Het doel van het aanvullend nader onderzoek is te onderzoeken of het plangebied deel uitmaakt van het functionele leefgebied van vleermuizen en zo ja, voor welke soorten en met welke functie.

Eveneens wordt naar aanleiding van de onderzoeksresultaten een effectbeoordeling gedaan om te toetsen of de Wet natuurbescherming wordt overtreden door de voorgenomen ruimtelijke ingreep.

1.3 Centrale vraagstelling

Vragen die centraal staan binnen dit nader onderzoek:

- Welke vleermuissoorten maken functioneel gebruik van het plangebied en welke functies worden hierbij onderscheiden?
- Heeft de ruimtelijke ingreep een negatief effect op aanwezige vleermuizen?
- Is het naar aanleiding van de ruimtelijke ingreep noodzakelijk een ontheffing aan te vragen in het kader van de Wet natuurbescherming?

1.4 Criteria

Op dit natuuronderzoek zijn de volgende criteria van toepassing:

- Het onderzoek is uitgevoerd in het kader van de Wet natuurbescherming, waarbij onderzoek is uitgevoerd naar de aanwezigheid van vleermuizen en het functioneel gebruik.
- Het onderzoek is uitgevoerd door deskundige ecologen volgens de definitie van de Rijksdienst voor ondernemend Nederland (ecologisch deskundige/RVO.nl).

- Het onderzoek is uitgevoerd door een onafhankelijk adviesbureau. Brabant Eco en Frenk van de Wal verklaren hierbij geen enkel belang te hebben in de uitkomst van dit onderzoek.
- De resultaten zijn zo objectief en betrouwbaar mogelijk verkregen.
- Het onderzoek naar vleermuizen is uitgevoerd conform het Vleermuisprotocol 2021 van Netwerk Groene Bureaus en de Zoogdiervereniging. Dit protocol bevat de meest recente wetenschappelijke inzichten, waarbij per soort is voorgeschreven onder welke veldcondities, in welke periodes, met welke frequentie en voor welke duur onderzoek uitgevoerd dient te worden.
- Bij het hanteren van het protocol, wordt in juridische zin voldaan aan de wensen die het bevoegd gezag stelt. Tevens wordt voldaan aan de inspanningsverplichting om tot een gedegen onderzoek te komen.
- Bij het veldonderzoek is door Brabant Eco gebruik gemaakt van een batdetector, de Batlogger M/M2, voor het maken van geluidsopnames in het veld. Voor de analyse van de geluidsopnames is gebruik gemaakt van het programma BatExplorer.

1.5 Geldigheid onderzoek

Houdbaarheid van verspreidingsgegevens zijn aan een maximale periode gebonden.

Voor zwaar beschermde soorten als vleermuizen geldt een bruikbaarheidsperiode van circa 2-3 jaar. Na deze periode zijn de gegevens verouderd en dient beoordeeld te worden of de gegevens voldoende up-to-date zijn om te gebruiken bij ruimtelijke ingrepen.

Bovengenoemde geldigheidstermijnen zijn in de Wet natuurbescherming niet dwingend voorgeschreven en kunnen afwijken indien de omstandigheden ter plaatse dat verlangen. Voor dit alles geldt wel dat de planlocatie niet significant is veranderd waardoor nieuwe leefsituaties kunnen zijn ontstaan.



Bescherming in het kader van de natuurwet- en regelgeving is op te delen in gebieds- en soortenbescherming.

2.1 Gebiedsbescherming

Bij gebiedsbescherming heeft men te maken met de Wet natuurbescherming (hoofdstuk 2) en het Natuurnetwerk Nederland.

2.2 Soortenbescherming

Het nader onderzoek naar vleermuizen voor het project is uitgevoerd in het kader van hoofdstuk 3 (soortenbescherming) van de Wet natuurbescherming.

Soortenbescherming is altijd aan de orde. Hiervoor is hoofdstuk 3 van de Wet natuurbescherming bepalend. Soortenbescherming is gericht op het duurzaam in stand houden van soorten in hun natuurlijk leefgebied. Er wordt onderscheid gemaakt tussen internationaal beschermde soorten en nationaal beschermde soorten.

Van de nationaal beschermde soorten kan de beschermde status per provincie verschillen. Provincies hebben de bevoegdheid om bij provinciale verordening vrijstelling te verlenen aan (algemeen voorkomende) soorten.

Het beschermingsregime is verschillend voor zowel de internationaal beschermde soorten (vogel- en habitatrichtlijn soorten) als de nationaal beschermde soorten.

2.3 Zorgplicht

Voor alle in het wild levende planten en dieren, ook niet wettelijk beschermde soorten, kent de Wet natuurbescherming een zorgplicht. Deze zorgplicht houdt in dat eenieder voldoende zorg in acht moet nemen voor de in het wild levende planten en dieren, alsmede voor hun leefomgeving. Dit betekent dat handelingen (of het nalaten hiervan) waarvan men weet, of redelijkerwijs kan vermoeden, dat ze nadelig zijn voor planten en/of dieren, niet mogen worden uitgevoerd.



3.1 Situering plangebied

De planlocatie maakt onderdeel uit van de bebouwingsconcentratie en is gelegen in de kern van Oisterwijk in de gelijknamige gemeente.

In de directe omgeving bevinden zich voornamelijk bedrijven en woningen. Het plangebied zelf bestaat uit bebouwing met aan de achterzijde een tuin.

3.2 Verblijfplaatsen vleermuizen

Tijdens het veldbezoek op 20 mei 2022, behorende bij de quickscan, kon de aanwezigheid van mogelijk vaste rust- of verblijfplaatsen van vleermuizen in het te slopen pand niet worden uitgesloten.

Citaat en foto's uit het rapport:

"Het te verbouwen hoofdgebouw biedt mogelijk geschikte verblijfplaatsen voor vleermuizen. Gebouw bewonende vleermuizen kunnen verblijven in nauwe ruimtes zoals de spouwmuur, tussen de dakpannen en het dakbeschoot, achter de gevelplaten, achter dakranden en onder loodslabben. Het gebouw biedt mogelijk geschikte verblijfplaatsen bij de gootbetimmeringen aan de zijgevels en achter de boeiboorden."



Mogelijke invliegplaatsen voor vleermuizen



3.3 Te verwachten soorten en functies

Uit het oriënterend onderzoek bleek dat op basis van habitatkenmerken de bebouwing mogelijk een functie heeft voor vleermuizen. De potentie voor vleermuizen bestaat uit open stootvoegen, kieren, naden en dilatatievoegen in de gevels welke kunnen leiden naar ruimtes in de spouw. Het nader onderzoek naar vleermuizen heeft zich specifiek gericht op de te slopen bebouwing, maar de nadere omgeving is ook meegenomen.

In onderstaande tabel staan de in theorie eventueel te verwachten voorkomende vleermuissoorten volgens de gegevens FloraFaunaCheck.nl (zie bijlage 1).

In de tabel staat per soort weergegeven waar verblijfplaatsen kunnen worden aangetroffen en de status van voorkomen in Nederland. Daarnaast is met een kruisje per soort aangegeven welke potenties het onderzochte plangebied en de nabije omgeving voor de desbetreffende soort heeft.

TABEL: eventueel te verwachten voorkomende vleermuissoorten

Soort	Beschermings-regime	Winter-verblijf	Kraam-verblijf	Zomer-verblijf	Paar-verblijf	Verblijf in gebouwen	Status*
Baardvleermuis (<i>Myotis mystacinus</i>)	Wnb - Habitatrichtlijn	-	X	X	-	Soms	Z
Franjestaart (<i>Myotis nattereri</i>)	Wnb - Habitatrichtlijn	-	X	X	-	Soms	Z
Gewone dwergvleermuis (<i>Pipistrellus pipistrellus</i>)	Wnb - Habitatrichtlijn	X (ook massa- winter- verblijf)	X	X	X	Vooral	A
Gewone grootoorvleermuis (<i>Plecotus auritus</i>)	Wnb - Habitatrichtlijn	X	X	X	X	Vaak	VA
Kleine dwergvleermuis (<i>Pipistrellus pygmaeus</i>)	Wnb - Habitatrichtlijn	X	X	X	X	Vooral	ZZ
Laatvlieger (<i>Eptesicus serotinus</i>)	Wnb - Habitatrichtlijn	X	X	X	X	Vaak	A
Ruige dwergvleermuis (<i>Pipistrellus nathusii</i>)	Wnb - Habitatrichtlijn	X	-	X	X	Soms	VA

* A = algemeen, VA = vrij algemeen, Z = zeldzaam, ZZ = zeer zeldzaam

Aangezien de te onderzoeken bebouwing zich in een bebouwde omgeving bevindt en er geen geschikte bomen aanwezig zijn die als verblijfplaats voor vleermuizen kunnen dienen, is er in dit onderzoek nadrukkelijk gelet op typisch gebouw bewonende soorten die voor hun verblijfplaats en foerageergebied niet afhankelijk zijn van bossen: de gewone dwergvleermuis, de laatvlieger en de ruige dwergvleermuis. Er is tijdens de onderzoek rondes ook gelet op eventueel andere voorkomende soorten vleermuizen.



4.1 Onderzoeksmethode

Voor het in kaart brengen van mogelijke vleermuisverblijfplaatsen in het gebouw is zowel visueel als auditief geïnterviewd. Het onderzoek is uitgevoerd door vooral te zoeken naar in- en uitvliegende vleermuizen. De echolocaties die vleermuizen uitzenden is voor ons hoorbaar gemaakt door gebruik te maken van de Batlogger M of M2 van Elekon. Ultrasonische geluiden (range 10-150 kHz) worden door deze geavanceerde detector/recorder opgenomen. De Batlogger M registreert ook de GPS coördinaten (via een geïntegreerde GPS-ontvanger) en omgevingstemperatuur op het moment van opname.

Wanneer op basis van frequentie, klank en ritme niet met 100% zekerheid de soort bepaald kon worden is er een opname gemaakt op een SDHC-kaart. Met de BatExplorer Software voor Windows werden opnames eventueel ook later geanalyseerd. De opnames werden in tijd en dus in het hoorbare bereik beluisterd. De software detecteert automatisch vleermuisgeluiden en geeft deze weer waarbij BatExplorer ondersteunende identificatie van soorten geeft.

Door de dieren ook zoveel mogelijk visueel waar te nemen is de determinatie geïnterviewd en is het gedrag (en daarmee vaak de functie van het gebied) vastgesteld. Dit onderzoek is specifiek gericht op het in kaart brengen van verblijfplaatsen, soortsaanblijfsomstandigheden en gebiedsgebruik.

Het weer is van invloed op de activiteiten van vleermuizen en daardoor op de doelmatigheid van het inventariseren. Harde wind (meer dan 3 Beaufort), langdurige regenval, dichte mist en temperaturen onder 7 tot 12 graden Celsius zijn (afhankelijk van de soort) belemmerende factoren.

Vleermuisonderzoek is behoorlijk complex, doordat de soortgroep gedurende het jaar verschillende verblijfplaatsen kent, met elk hun eigen functie. Een verblijfplaats kan gemakkelijk over het hoofd worden gezien. Daarom wordt het onderzoek uitgevoerd volgens het landelijk vastgesteld protocol voor vleermuisonderzoek: Vleermuisprotocol 2021, zoals opgesteld door het Netwerk Groene Bureaus en de Zoogdierversameling.

Het Vleermuisprotocol 2021 is een door de Gegevensautoriteit Natuur (GaN) en het Netwerk Groene Bureaus goedgekeurde methodiek. De protocollen hebben tot doel het belang van de functies van gebieden voor soorten vleermuizen effectief en efficiënt vast te stellen voor de Wet natuurbescherming.

Het is een hulpmiddel voor deskundige vleermuisonderzoekers en de beoordelaars van vleermuisonderzoek om te bepalen wat een juridisch redelijke onderzoeksinspanning is voor een specifieke locatie. De protocollen zijn opgesteld om het onderzoek voor de Wet natuurbescherming optimaal te laten verlopen. Wanneer de protocollen in essentie zijn gevolgd, bestaat grote mate van juridische zekerheid dat voldaan is aan een wettelijke en maatschappelijk verantwoorde inspanning om na te gaan of soorten en functies van gebieden in het geding zijn.

Onderzoeken die volgens deze protocollen uitgevoerd worden, kunnen in principe volstaan bij ontheffingsaanvragen en juridische procedures.

4.2 Volledigheid van de inventarisatie

Het onderzoek is volgens het genoemde protocol uitgevoerd. Een inventarisatie blijft echter uiteraard een steekproef. Het is dan ook mogelijk dat soorten en functies niet waargenomen zijn, terwijl dat ze (op een ander tijdstip) wel aanwezig zijn. Dit is echter acceptabel, de Wet natuurbescherming vraagt een initiatiefnemer om alles te doen wat redelijkerwijs van hem verwacht kan worden. Met de gekozen methode en inspanning is dan ook voldoende invulling gegeven aan de Wet natuurbescherming. Wat betreft het (voor)onderzoek heeft de initiatiefnemer dan ook gedaan wat redelijkerwijs van hem verwacht kan worden.

4.3 Inventarisatie vleermuizen

De planlocatie is 5x bezocht (zie onderstaande tabel) door ecologen en veldmedewerkers van Brabant Eco. De onderzoekers van Brabant Eco zijn deskundig zoals de Rijksdienst voor Ondernemend Nederland bedoelt. Er wordt gewerkt vanuit de expertise van de te onderzoeken soorten opgedaan door ervaring, studie, vrijwilligerswerk en bijscholing onder andere door de opleidingen in natuur, vogels, amfibieën en reptielen en vleermuizen (planologie en analyse van geluiden) en scholing algemeen in ecologie en natuurwetgeving.

Brabant Eco voert ecologisch onderzoek uit voor een opgebouwde kring van opdrachtgevers onder ecologische bureaus, overheden, bedrijven en particulieren.

De onderzoeken zijn uitgevoerd door de medewerkers: Koen van de Wal (KW), Frank Mallens (FM), Tijn Moors (TM) en Frenk van de Wal (FW)

Tijdens de onderzoeken is vooral het te slopen gebouw onderzocht op de aanwezigheid van verblijfplaatsen van vleermuizen. Daarnaast is de directe omgeving hierin meegenomen. Er is met name gefocust op in- en uitvliegende vleermuizen en daarnaast is gelet op foeragerende, communicerende en zwermende vleermuizen. Ook is er gekeken naar eventueel foerageergebied of vliegroutes van vleermuizen in en nabij het plangebied.

Om de aanwezige vleermuizen zo goed mogelijk in kaart te brengen zijn er op verschillende momenten in het jaar veldwerkrondes uitgevoerd.

De voorzomerbezoeken zijn uitgevoerd voor het in kaart brengen van kraam- en zomerverblijven en eventueel de vlieg- en foerageerroutes. Hiervoor zijn 3 rondes uitgevoerd, waarvan 1 in de ochtend (ronde 3) en 2 avondrondes (ronde 1 en 2).

Tijdens de onderzoeken naar midzomernachtzwermen is er met een warmtebeeldcamera gezocht naar zwermende vleermuizen rondom het gebouw. (ronde 4 en 5).

Tijdens de nazomerrondes lag de nadruk op het in kaart brengen van balts- en paarlocaties en daarmee indicaties voor winterverblijven. (ronde 5 en 6).

Ronde	Datum	Ecoloog	Tijd	Functie	Tem perat uur	Wind	Neerslag	Bewolking
1.	23-05-2022	FW + TM	21:40-23:55	Kraam- en zomerverblijf plaatsen	14 °C	3 BF WZW	Geen	Half bewolkt
2.	20-06-2022	FM + KW	22:00 – 00:15	Kraam- en zomerverblijf plaatsen	18 °C	2 BF N	Geen	Half bewolkt
3.	29-06-2022	FM+KW	03:20-05:20	Kraam- en zomerverblijf plaatsen	17°C	2 BF N	Geen	Licht Bewolkt
4.	05-08-2022	FM + KW	00:00 - 02:00	Midzomer Nacht zwermen	13°C	2 BF NW	Geen	Geen
5.	25-08-2022	FW + FM	00:00-02:00	Midzomer Nacht Zwermen en Paarverblijf plaatsen	21°C	3 BF NW	Geen	Geen
6.	15-09-2022	KW	23:30 – 01:30	Paarverblijf plaatsen	12°C	2 BF W	Geen	Licht Bewolkt

4.3.1 Bezoeken mei en juni 2022

De zomeravondbezoeken in mei en juni waren met name gericht op het vaststellen van verblijfplaatsen van vleermuizen in het te slopen gebouw. Er is vooral gelet op uitvliegende vleermuizen en voorafgaande aan de onderzoeken is er gezocht naar sporen (vleermuiskeutels, invliegopeningen, afgebeten insectenvleugels en

vetsporen) die duiden op de aanwezigheid van vleermuisverblijfplaatsen. Daarnaast is tevens gelet op foeragerende of passerende vleermuizen in en rond het plangebied.

De onderzoeken zijn uitgevoerd door twee medewerkers om de grootte van het plangebied te kunnen overzien. Tijdens het eerste uur van de onderzoeken stonden de onderzoekers op strategische posities om uitvliegende vleermuizen direct te zien.

Tijdens de avondbezoeken is er in het eerste uur van het onderzoek eenmaal een Gewone dwergvleermuis waargenomen. Deze foerageerde tijdens het onderzoek in mei om 22:30 uur aan de straatzijde boven de inrit aan de zuidoostkant van het plangebied. De vleermuis foerageerde hier gedurende enkele minuten en vloog weg in noordelijke richting.

In het tweede uur van de onderzoeken zijn er drie waarnemingen van foeragerende en twee van passerende gewone dwergvleermuizen geweest.

Een vleermuis foerageerde boven en in de buurt van de garage in het zuidoostelijke deel van het plangebied. Daarbij werd ook nadrukkelijk in de achtertuin van de naaste burens gefoerageerd.

Beide onderzoeken is er omstreeks 23:15 kortstondig een foeragerende vleermuis rondom de straatlamp aan de Gemullehoekenweg gezien. Eenmaal is deze na 5 minuten weg zien vliegen in zuidoostelijke richting.

De passeerde gewone dwergvleermuizen werden eenmaal om 23:30 aan de oostkant boven de inrit kortstondig waargenomen en daarna om 23:45 aan de straatzijde (mogelijk dezelfde?).

Er zijn tijdens beide onderzoeken geen uitvliegende vleermuizen waargenomen

Het ochtendbezoek in juni, was met name gericht op het vaststellen van verblijfplaatsen van vleermuizen in het te slopen gebouw. Dit door te zoeken naar zwermende vleermuizen, eventuele invliegers en sporen van vleermuizen.

Tijdens het onderzoek in de ochtend is er 1 gewone dwergvleermuis waargenomen foeragerend in de achtertuin van de planlocatie. Deze vloog om 4:30 in zuidelijke richting uit het plangebied weg. Er zijn geen invliegende of aantikkende vleermuizen waargenomen. Na het ochtendbezoek is er gezocht naar sporen die duiden op de aanwezigheid van vleermuisverblijfplaatsen. Hiervan zijn geen waarnemingen gedaan.

4.3.2 Middernachtzwermen augustus 2022

Tussen 1 augustus en 10 september kan er onderzoek gedaan worden naar zwermende dieren in het kader van winterverblijfplaatsen. Deze onderzoeken worden vaak uitgevoerd bij gebouwen met meer dan 2 verdiepingen. Geschikte winterverblijven zijn vaak massieve, grote gebouwen waar de vleermuizen diep in kunnen wegkruipen zoals in een te bereiken spouwmuur. Afhankelijk van de temperatuur is het dan voor de vleermuizen mogelijk om verder weg te kruipen tijdens zeer koude nachten.

Hoewel gewone dwergvleermuizen in augustus nog niet in winterslaap gaan, kunnen we aan de hand van het middernachtzwermen al wel vaststellen waar ze later zullen gaan overwinteren.

De moeders vertonen zwermgedrag rond middernacht, waarmee ze geschikte winterverblijfplaatsen als het ware tonen aan hun jongen. Voor het onderzoek naar massawinterverblijfplaatsen worden tussen 0:00 tot 2:00 zwermende gewone dwergvleermuizen met behulp van een warmtebeeldcamera waargenomen en gevolgd. De onderzoeken zijn uitgevoerd met behulp van een warmtebeeldcamera.

Tijdens deze onderzoeken is er de eerste avond een passerende gewone dwergvleermuis aan de straatzijde waargenomen. Er zijn geen baltsende, aantikkende of zwermende vleermuizen bij de te slopen bebouwing waargenomen. In het plangebied is er gedurende het onderzoek geen waarneming gedaan van vleermuizen of sporen van deze.

4.3.3 Paarronde onderzoeken augustus en september 2022

De avondbezoeken in augustus en september waren gericht op het vaststellen van zwermgedrag bij verblijfplaatsen en baltsende gewone dwergvleermuismannetjes en ruige dwergvleermuismannetjes. Mannetjes van de gewone dwergvleermuis vliegen rond in hun territorium en roepen daarbij om vrouwtjes te lokken. Mannetjes van de ruige dwergvleermuis roepen meestal vanuit een verblijfplaats. De baltsgeluiden hebben een vrij lage frequentie (sommige mensen kunnen ze horen zonder detector), die dus vanaf een grote afstand zijn te horen. Het is daarom belangrijk dat er goed gekeken wordt naar waar de vleermuis baltsgeluiden maakt (m.b.v. een goede zaklamp en/of warmtebeeldcamera), zodat er duidelijk wordt in welke delen van gebouwen zich paarverblijfplaatsen bevinden en hoeveel territoria er aanwezig zijn in een plangebied. Er zijn geen baltsende of zwermende vleermuizen waargenomen tijdens deze

onderzoeken. Tijdens het onderzoek in september is er kortstondig een gewone dwergvleermuis waargenomen aan de Gemullehoekenweg voor nummer 63.

4.3.4 Samenvatting en conclusies

In de gehele onderzoeksperiode is in en nabij het plangebied een vleermuissoorten waargenomen: de gewone dwergvleermuis, (*Pipistrellus pipistrellus*).

De gewone dwergvleermuis is passerend en foeragerend waargenomen. Er zijn geen in- of uitvliegende, bouncende, zwermende of baltsende vleermuizen bij de te slopen bebouwing waargenomen

In onderstaande afbeelding worden de meest relevante waarnemingen van vleermuizen in en nabij het plangebied weergegeven. Passerende Gewone dwergvleermuizen worden met stippen, de vliegrichtingen met pijlen, foeragerend met een driehoek in geel aangegeven.

Dit betreft alle individuen die tijdens de veldbezoeken zijn waargenomen. Het is zeer aannemelijk dat hetzelfde individu tijdens meerdere rondes aanwezig was. Het onderstaande figuur kan daarom een vertekend beeld geven over het werkelijke aantal vleermuizen in het plangebied.

Het plangebied is rood omlijnd. De focusplaatsen van de onderzoekers zijn met een blauwe ster aangegeven.

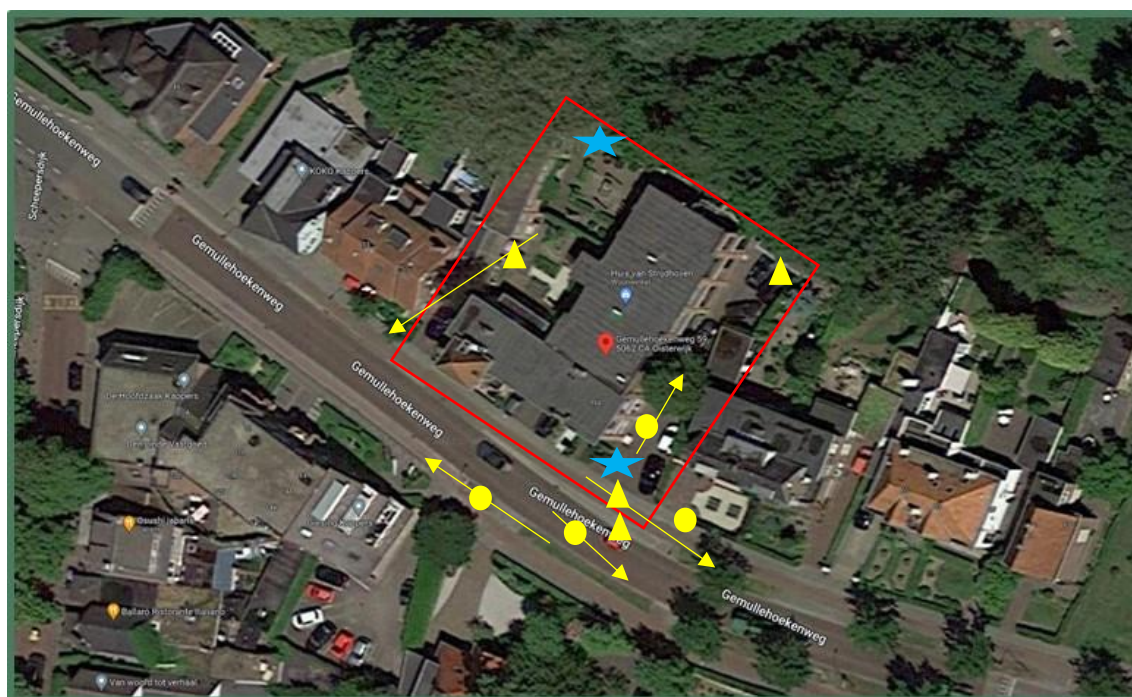

Plangebied rood omlijnd. Gewone dwergvleermuis in geel

Alle volgens de Nationale Databank Flora en Fauna eventueel voorkomende vleermuissoorten kunnen, afhankelijk van de soort, in meer of mindere mate gebouw bewonend zijn. Enkel de gewone dwergvleermuis is tijdens het onderzoek passerend en foeragerend in en rond het plangebied aangetroffen. Er zijn geen aanwijzingen gevonden dat deze een verblijf in het te slopen gebouw heeft.

De gewone dwergvleermuis is een typisch gebouw bewonende soort. De gewone dwergvleermuis gebruikt ruimten onder daken, in de spouwmuur en achter gevelbekleding als kraam-, zomer-, paar-, en overwinteringslocatie (Limpens et al., 1997; Dietz et al., 2011).

Overige vleermuissoorten zijn niet waargenomen tijdens de veldbezoeken. Afwezigheid van deze soorten nabij het plangebied geeft aan dat het plangebied geen functionele betekenis heeft voor deze soorten.

4.4 Gebiedsfunctie

4.4.1 Verblijfplaatsen/zwermgedrag

Tijdens de veldbezoeken in de zomermaanden (mei-juni 2022) zijn er in het plangebied geen vaste rust- en verblijfplaatsen van vleermuizen gevonden. Er zijn geen in- of uitvliegende vleermuizen waargenomen. Er zijn tijdens de onderzoeken naar zwermende dieren in het kader van winterverblijfplaatsen in augustus geen waarnemingen van zwermende vleermuizen met de warmtebeeldcamera gedaan. Tijdens de paarperiode (augustus-september 2022) zijn er geen baltsende vleermuizen waargenomen in of direct rond het plangebied.

Op basis van de verrichte onderzoeksinspanning kan het voorkomen van verblijfplaatsen voor vleermuizen in het onderzochte te slopen pand worden uitgesloten.

4.4.2 Foerageergebied

Uit het vleermuisonderzoek blijkt dat de directe omgeving van het te slopen en verbouwen gebouw van geringe betekenis is voor vleermuizen als foerageergebied. Op grond van het beperkte aantal foeragerende dieren, de ingreep en de in ruime mate aanwezige alternatieve foerageermogelijkheden in de directe omgeving kan gesteld worden dat het plangebied geen essentieel foerageergebied voor vleermuizen is. Gezien de geringe betekenis van het plangebied als foerageergebied, is geen sprake van een negatief effect op foeragerende vleermuizen. De gunstige staat van instandhouding van vleermuissoorten komt niet in het geding.

4.4.3 Vliegroutes

Essentiële vliegroutes zijn niet aanwezig in het plangebied.

4.4.4 Paarterritoria

Tijdens de bezoeken in de paarperiode zijn er geen baltsende vleermuizen waargenomen in of direct rond het plangebied. Tijdens de paarronde bezoeken is er slechts eenmalig kortstondig waarneming van een passerende gewone dwergvleermuis.

4.4.5 Winterverblijfplaatsen

De gebouwen zijn ongeschikt als massawinterverblijfplaats. De afwezigheid van zwermactiviteiten tijdens de midzomernacht- en najaarsonderzoeken bevestigt dit.

De aanwezigheid van paarverblijfplaatsen is voor de gewone dwergvleermuis vaak een indicatie dat gebouwen ook geschikt zijn als winterverblijfplaats voor een kleine groep of solitair overwinterende gewone dwergvleermuizen. Afhankelijk van het type bebouwing zijn deze winterverblijfplaatsen alleen geschikt in milde winters of ook tijdens strenge vorst.

Omdat er geen zomer- of paarverblijfplaatsen zijn vastgesteld in het plangebied is het onwaarschijnlijk dat er kleine winterverblijfplaatsen van solitair overwinterende vleermuizen in de bebouwing aanwezig zijn.

4.4.6 Preventieve mitigerende maatregelen

Omdat tijdens het bezoek in juni gewone dwergvleermuizen foeragerend werden waargenomen in en rond het plangebied is rekening gehouden met mogelijk aanwezige zomer- en paarverblijfplaatsen van vleermuizen. In de directe omgeving van de te slopen gebouwen zijn daarom preventief in juni 2022 vier vleermuis kasten (VK PL 01 van Vivara) opgehangen. De kasten zijn bevestigd op een hoogte van 3,5 meter aan muren en bomen in de directe omgeving van de te slopen bebouwing en zijn geschikt als zomer- en paarverblijfplaats voor onder andere de gewone dwergvleermuis. Bij milde winters kunnen de kasten ook als schuilplek dienen.

4.5 Overige soorten

De huismus en gierzwaluw staan ook vermeld in bijlage 1, gegevens FloraFaunaCheck.nl. Uit de ecologische quickscan blijkt dat er voor deze soorten geen mogelijke nestlocaties zijn in het gebouw. Ook tijdens de onderzoek rondes zijn deze soorten niet waargenomen.



5.1 Resultaten

- Het onderzoek vond plaats van mei 2022 tot en met september 2022.
- Er is in en nabij het plangebied een soort vleermuis waargenomen, de gewone dwergvleermuis (*Pipistrellus pipistrellus*).
- Het gehele plangebied met daarbij alle structuren waren goed toegankelijk en visueel goed te onderzoeken.
- Bij inspectie van het plangebied bij daglicht zijn geen vleermuiskeutels of andere sporen gevonden die duiden op vleermuisverblijfplaatsen.
- Er zijn geen vaste rust- en verblijfplaatsen aangetroffen in het te slopen pand.
- Er zijn preventief mitigerend 4 kasten (VK PL 01) in de directe omgeving van de te slopen en verbouwen gebouwen geplaatst.
- De omgeving rond het plangebied fungeert als foerageergebied voor maximaal twee of drie dwergvleermuizen. Gelet op dit kleine aantal en het ruime aanbod aan vergelijkbaar foerageergebied in de omgeving is het geen essentieel foerageergebied. Een onmisbaar foerageergebied binnen de plangrenzen is niet aan de orde.
- Er zijn geen essentiële vliegroutes aanwezig in het plangebied.
- Bestaande lijnvormige groenstructuren waarlangs migratie- of foerageroutes van vleermuizen zouden kunnen liggen worden niet aangetast door de voorgenomen plannen.
- Er zijn tijdens de middernachtzwerm onderzoeken geen waarnemingen van zwermdende vleermuizen gedaan.
- Het zogenaamde najaarszwermgedrag is niet waargenomen.
- De geplande ontwikkeling heeft door het afwezig zijn van geschikte verblijfslocaties en het ontbreken van een gebruiksfunctie geen negatieve effecten op lokale populaties vleermuizen.
- De Wet natuurbescherming wordt niet overtreden. Er is geen ontheffingsaanvraag noodzakelijk met betrekking tot de voorgenomen werkzaamheden.

5.2 Toetsing Wet natuurbescherming/staat van instandhouding

De gewone dwergvleermuis is in Nederland de meest algemene soort. Hij kan vrijwel overal in Nederland aangetroffen worden. Ook komt de gewone dwergvleermuis algemeen voor in de omgeving van het plangebied en elders in de gemeente Oisterwijk of de provincie Noord-Brabant.

Zie de afbeelding hierna voor recente verspreidingsinformatie van de gewone dwergvleermuis.

De voorgenomen ontwikkelingen zullen geen invloed hebben op vleermuizen. Er worden geen verblijfplaatsen aangetast. Ook worden geen essentiële vliegroutes of essentieel foerageergebied aangetast. Daarmee kan gesteld worden dat de duurzame instandhouding van de aangetroffen vleermuissoorten niet in gevaar komt.

Er zijn geen zomer-, kraam-, paar-, of winterverblijfplaatsen aangetroffen in het plangebied. Zodoende worden er met de renovatie geen verbodsartikelen overtreden van de Wet natuurbescherming en is een ontheffingsverzoek bij bevoegd gezag in het kader van de Wet natuurbescherming voor het uitvoeren van de plannen niet nodig.

Pipistrellus pipistrellus (Schreber, 1774)

Gewone dwergvleermuis

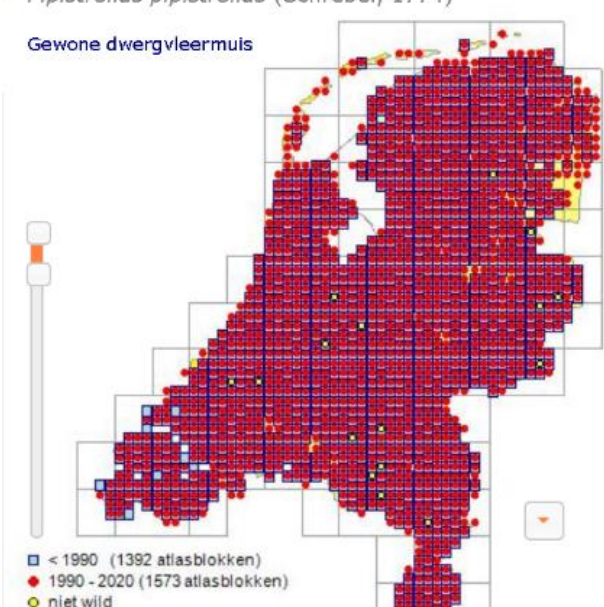

Ecologie
De gewone dwergvleermuis heeft een korte roodbruine tot donkerbruine rugzijde en een geel- tot grijsbruine onderzijde. De haarbasis is zwartbruin. De snuit is zwartbruin en relatief spits, de oren zijn kort, driehoekig en afgerond, met een licht naar binnen gebogen, rondlopende tragus. In tegenstelling tot de kleine en ruige dwergvleermuis is de staartvleghuid aan de bovenzijde niet behaard. De kop-romplengte meet tot 51 mm, de spanwijdte tot 24 cm en het gewicht tot 7 g. De vleugels zijn onbehaard en naar verhouding lang en smal. De dieren verlaten 's avonds relatief vroeg hun verblijfplaats, zo'n 5-20 minuten na zonsondergang. De jachtvlucht is gemiddeld op 2-5 m hoogte en de prooi wordt in snelle duikvluchten en bochten achtervolgd. De echolocatie klinkt onregelmatig en is aangepast aan halfopen terrein; in open ruimte gaat het ritme omlaag. In het najaar maken territoriale mannetjes harde roepjes die ook zonder detector te horen zijn.

door Evelien Spijkman, 2016

Verspreiding gewone dwergvleermuis. Bron: verspreidingsatlas.nl

algemeen | taxonomie | ecologie | veranderingen | literatuur (9) | feedback (0)

5.3 Aanbevelingen

- Vleermuizen kunnen zelf geen verblijfplaatsen maken en zijn dus afhankelijk van bestaande verblijfplaatsen. Er zijn onderhoudsvrije vleermuiskasten in de handel die kunnen worden ingemetseld of die eenvoudig te bevestigen zijn aan muren. Deze positieve maatregelen zijn veelal eenvoudig en met geringe meerkosten in of bij nieuwbouw en renovaties toe te passen.

www.checklistgroenbouwen.nl

www.bouwnatuurinclusief.nl

- Kunstmatige verlichting werkt verstorend op zoogdieren en andere fauna. Werk daarom niet tussen zonsondergang en zonsopkomst. Voorkom of beperk daarnaast de toepassing van kunstlicht en de verstrooiing van licht buiten de projectlocatie. Voorkom ook het direct schijnen op wateroppervlakken of groenelementen, zoals bosschages en ruigtes.
- De zorgplicht is altijd van toepassing, op basis waarvan door iedereen voldoende zorg in acht moet worden genomen voor de in het wild levende dieren en hun leefomgeving. Dit kan bijvoorbeeld door buiten kwetsbare periodes (het voortplantings- en winterslaapseizoen) te starten met werkzaamheden en het gefaseerd werken om dieren de kans te geven om te vluchten. Verder kunnen er vogels broeden in de omgeving van het plangebied. Werkzaamheden die een verstorend effect op broedende vogels veroorzaken dienen daarom plaats te vinden buiten het broedseizoen (broedseizoen loopt globaal van half maart tot half juli).
- Bij onvoorziene omstandigheden dient direct contact opgenomen te worden met een ter zake deskundige.



voorbeeld ingebouwde vlemuiskast IB VL 08 Vivara Pro



voorbeeld inbouwkast vlemuizen IB VL 10 : Vivara Pro



Vooraf

Quickscan Brabant Eco 2022-BE-0322 , d.d. 29 juni 2022

Websites

www.wetnatuurbescherming.nl

www.NDFF.nl

www.verspreidingsatlas.nl

www.rijksoverheid.nl

www.brabant.nl

www.vivarapro.nl

www.checklistgroenbouwen.nl

www.zoogdiervereniging.nl

Andere bronnen

Netwerk Groene Bureaus

Checklist Vleermuisprotocol

Limpens et al., 1997; Dietz et al., 2011

Bijlagen

Bijlage 1: gegevens FloraFaunaCheck.nl

Resultaten FloraFaunaCheck.nl

Gemeente Oisterwijk

11 juli 2022

Dit is een automatisch gegenereerd document.



1. Inleiding

In Nederland zijn flora en fauna beschermd door de Wet natuurbescherming. Initiatiefnemers moeten bij ruimtelijke ingrepen rekening houden met de aanwezige natuurwaarden. Voordat ruimtelijke ingrepen gepland en uitgevoerd worden is het noodzakelijk om te weten welke beschermde flora en fauna (potentieel) voorkomen in een plangebied. Vooral gemeenten hebben in dit proces een belangrijke rol. Gemeenten zijn gebiedsbeheerder, stellen bestemmingsplannen vast (die niet in strijd mogen zijn met bestaande wet- en regelgeving), verlenen omgevingsvergunningen en zijn zelf ook deels projectontwikkelaar. Om deze rol goed uit te voeren, moeten gemeenten kennis hebben over de aanwezige flora en fauna binnen de gemeentegrenzen. Het gaat dan om inhoudelijke ecologische kennis, juridische kennis en inzicht in de verspreiding van soorten binnen de gemeente.

1.1 Werkwijze

De gemeente Oisterwijk heeft geen inventarisatie van beschermde flora en fauna laten uitvoeren. Regelink Ecologie & Landschap heeft een potentie inschatting voor heel Nederland ontwikkeld waarbij gebruik is gemaakt van actuele verspreidingskaarten en typologieën van groeiplaatsen en leefgebieden. De actuele verspreidingsgebieden van beschermde flora en fauna zijn in kaart gebracht met verspreidingsgegevens uit verspreidingsatlassen. Met eventuele onvolledigheden van verspreidingskaarten en het dispersievermogen van soorten is rekening gehouden. Het mogelijk voorkomen van flora en fauna is in kaart gebracht door selecties van topografische elementen binnen verspreidingsgebieden te maken. De topografische selecties zijn per soort specifiek vastgelegd en zijn gebaseerd op literatuuronderzoek en de input van onze medewerkers. De betreffende resultaten hebben geen juridische status om de aan- of afwezigheid van dier- of plantensoorten aan te tonen. Om een overtrekking van de Wet natuurbescherming te voorkomen, is onderzoek noodzakelijk naar de aan- of afwezigheid van onderstaande soorten en functies. Neem hiervoor contact op met een ecologisch adviesbureau.

Voor vragen kunt u contact opnemen met Regelink Ecologie & Landschap op telefoonnummers: 085-2737330 of via e-mail door dit bericht te beantwoorden.

1.2 Ingrepen

De initiatiefnemer is voornemens de volgende ingreep/ingrepen uit te voeren:

- **Slopen van gebouwen**
De bebouwing in het plangebied wordt (in zijn geheel of gedeeltelijk) gesloopt waarbij ook de huidige ter-reinrichting (geheel of gedeeltelijk) verdwijnt. Materiaal en puin worden afgevoerd.

1.3 Randvoorwaarden

Voor het betrouwbaar gebruik van FloraFaunaCheck.nl wordt uitgegaan van enkele randvoorwaarden. Indien uw project of plan niet voldoet aan onderstaande randvoorwaarden dan zijn de resultaten mogelijk onjuist en wordt u geadviseerd contact op te nemen met Regelink Ecologie & Landschap.

- Werkzaamheden worden niet tijdens het broedseizoen uitgevoerd.
- Uw project of plan behoort tot de categorieën: bestendig beheer en onderhoud; bestendig gebruik of ruimtelijke ontwikkeling en inrichting.
- Uw project of plan behelst een gebied van maximaal 1 ha en ligt buiten een natuurgebied.
- Tijdens werkzaamheden en daadwerkelijk gebruik / beheer wordt geen kunstlicht of geluidhinder naar de omgeving veroorzaakt.
- De werkzaamheden veroorzaken geen verrijkende effecten in Natura 2000-gebieden in de directe omgeving.

Door werkzaamheden uit te voeren overeenkomstig de werkwijzen in deze werkprotocollen kan gebruik gemaakt worden van de generieke ontheffing Wet Natuurbescherming die op basis van het Soortenmanagementplan is afgegeven. De ontheffing is alleen van toepassing op de in het Soortenmanagementplan omschreven ingrepen en uitvoering volgens deze werkprotocollen. Volg daarbij altijd het algemene stappenplan en het beslisschema van het werkprotocol. Andere ingrepen of een andere werkwijzen kunnen leiden tot een overtreding van de Wet natuurbescherming. De maatregelen in dit werkprotocol zijn er op gericht de overtredingen doden en/of verstoren te voorkomen en verlies aan verblijfplaatsen te mitigeren.

1.4 Disclaimer

De gegeven informatie van de online applicatie FloraFaunaCheck.nl is met de grootste zorg samengesteld. Voor eventuele onjuistheden van deze informatie kan geen aansprakelijkheid verleend worden. Mocht u onjuistheden constateren, dan vragen wij u om contact op te nemen met Regelink Ecologie & Landschap.



1.5 Plangebied

Het plangebied is gelegen in de gemeente Oisterwijk. In onderstaande figuur is de begrenzing van het plangebied aangegeven.



2. Resultaten

In dit hoofdstuk zijn de resultaten voor beschermde soorten opgenomen. FloraFaunaCheck.nl toetst op dit moment niet aan beschermde gebieden.

2.1 soorten

In onderstaande tabel zijn de resultaten met betrekking tot beschermde soorten opgenomen. Uw geplande ingreep heeft een nadelig effect op de functie van het gebied voor de vermelde soorten.

Onderstaande resultaten zijn correct mits voldaan is aan de voorwaarden (zie paragraaf 1.3).

Soort	Beschermingsregime	Functie	Protocol
Baardvleermuis	Habitatrichtlijn	kraamverblijfplaats in gebouw zomerverblijfplaats in gebouw	mogelijk aanwezig mogelijk aanwezig
Franjestaart	Habitatrichtlijn	kraamverblijfplaats in gebouw zomerverblijfplaats in gebouw	mogelijk aanwezig mogelijk aanwezig
Gewone dwergvleermuis	Habitatrichtlijn	paarverblijfplaats in gebouw winterverblijfplaats in gebouw zomerverblijfplaats in gebouw kraamverblijfplaats in gebouw massa winterverblijfplaats	mogelijk aanwezig mogelijk aanwezig mogelijk aanwezig mogelijk aanwezig mogelijk aanwezig
Gewone grootoorvleermuis	Habitatrichtlijn	winterverblijfplaats in gebouw kraamverblijfplaats in gebouw paarverblijfplaats in gebouw zomerverblijfplaats in gebouw	mogelijk aanwezig mogelijk aanwezig mogelijk aanwezig mogelijk aanwezig
Kleine dwergvleermuis	Habitatrichtlijn	paarverblijfplaats in gebouw winterverblijfplaats in gebouw kraamverblijfplaats in gebouw zomerverblijfplaats in gebouw	mogelijk aanwezig mogelijk aanwezig mogelijk aanwezig mogelijk aanwezig
Laatvlieger	Habitatrichtlijn	kraamverblijfplaats in gebouw paarverblijfplaats in gebouw winterverblijfplaats in gebouw zomerverblijfplaats in gebouw	mogelijk aanwezig mogelijk aanwezig mogelijk aanwezig mogelijk aanwezig
Ruige dwergvleermuis	Habitatrichtlijn	paarverblijfplaats in gebouw winterverblijfplaats in gebouw zomerverblijfplaats in gebouw	mogelijk aanwezig mogelijk aanwezig mogelijk aanwezig
Gierzwaluw	Vogelrichtlijn	nestlocatie	mogelijk aanwezig
Huismus	Vogelrichtlijn	nestlocatie	mogelijk aanwezig

3. Conclusie

De gemeente heeft geen inventarisatie van beschermde flora en fauna laten uitvoeren. De resultaten zijn gebaseerd op de actuele verspreidingsgegevens en typologieën van groeiplaatsen en leefgebieden. Om die reden hebben de betreffende resultaten geen juridische status om de aan- of afwezigheid van dier- of plantensoorten aan te tonen. Om een overtreding van de Wet natuurbescherming te voorkomen, is onderzoek noodzakelijk naar de aan- of afwezigheid van onderstaande soorten en functies. Neem hiervoor contact op met een ecologisch adviesbureau.

Meer weten?

Neem dan vrijblijvend contact op met een van de ecologen van Regelink Ecologie & landschap. Wij komen graag een keer bij u langs om van gedachten te wisselen of een korte presentatie te geven.

Hoe zijn wij te bereiken?

T 085-7737676 W www.regelink.nl



Regelink
Ecologie & Landschap