

ECOLOGISCHE QUICKSCAN

Onderzoek naar beschermde natuurwaarden
ten behoeve van ruimtelijke ontwikkeling



LOCATIE: SPOORDONKSEWEG 77 OIRSCHOT

RAPPORTNUMMER: 2020BE-0816

In opdracht van:

R en S advies
Lange Gracht 4b
5091 SJ Middelbeers



Brabant Eco
Ecologische dienstverlening

Colofon

Rapportage

Brabant Eco

Rapportnummer

2020BE-0816

Opdrachtgever

R en S advies
Lange Gracht 4b
5091 SJ Middelbeers

Contactpersoon

Mevrouw I. Spapens – Reijnders

Locatie

Spoordonkseweg 77 Oirschot

Opleverdatum

24 december 2020

Uitvoerder



Brabant Eco
Ecologische dienstverlening
De Lange Kant 27
5061PX Oisterwijk
06-24218274

Overname, verveelvoudiging of openbaarmaking van dit rapport is niet toegestaan zonder vermelding van bron

Dit rapport is met de grootste zorg samengesteld. Desondanks aanvaardt Brabant Eco geen aansprakelijkheid voor eventuele schade voortvloeiend uit het gebruik van de resultaten van dit onderzoek door toepassing van adviezen.

Inhoudsopgave

1. Inleiding en onderzoek.....	4
2. Beleidskader	5
Wet natuurbescherming	
3. Plangebiedsbeschrijving	8
Huidige situatie	
Voorgenomen ontwikkeling	
4. Praktijk ecologische quickscan	12
Bureaustudie	
Gebiedsbescherming	
soortenbescherming	
Veldonderzoek	
Impressie plangebied	
5. Beschermde natuurwaarden.....	15
Flora	
Zoogdieren	
Vogels	
Amfibieën, vissen en reptielen	
Overige soorten	
6. Resultaten en advies	20
7. Lijst van bronnen	22
8. Bijlagen	23

Samenvatting

Opdrachtgever heeft concrete plannen voor de sloop en herbouw van de loods aan de Spoordonkseweg 77 te Oirschot. Het bedrijf zal landschappelijk worden ingepast door de aanleg van twee groenstroken en een wadi.

De woonbestemming zal gewijzigd worden in een bedrijfsbestemming.

Bij deze werkzaamheden is opdrachtgever gebonden aan de Wet natuurbescherming.

Omdat overtreding van de Wet natuurbescherming op voorhand niet uitgesloten kan worden is aan Brabant Eco de opdracht gegeven voor het uitvoeren van een ecologische quickscan op de planlocatie in het kader van de voorgenomen ruimtelijke ontwikkeling.

Dit voorliggend rapport geeft inzicht in de mogelijke knelpunten met betrekking tot de natuurwetgeving en -beleid en de mogelijke effecten op beschermde flora en fauna en op beschermde natuurgebieden als gevolg van het project. Het rapport kan voor de opdrachtgever als bewijsstuk dienen voor het verrichtte natuuronderzoek.

Op basis van uitgevoerd onderzoek zijn geen effecten met werkzaamheden te verwachten die van negatieve invloed zijn op de gunstige staat van instandhouding van de waargenomen soorten of mogelijk aanwezige soorten en hun functioneel leefgebied.

Natuurgebieden worden niet aangetast door de ontwikkeling in het plangebied.

Nader onderzoek of een ontheffingsaanvraag is dan ook niet nodig.

De zorgplicht is altijd van toepassing.

Natuurinclusief bouwen wordt aanbevolen.

Frenk van de Wal

Brabant Eco

december 2020



1. INLEIDING EN ONDERZOEK

1.1 Aanleiding

Volgens opdrachtgever R en S advies wil initiatiefnemer het bestemmingsplan aan de Spoordonkseweg 77 te Oirschot van een woonbestemming naar een bedrijfsbestemming en mantelzorg wijzigen.

Initiatiefnemer heeft drie lichte en kleine machines welke gestald staan op de locatie. Ter plaatse zal vervangende nieuwbouw plaatsvinden van een bedrijfsloods met een oppervlakte van 400m².

Bij deze werkzaamheden is opdrachtgever gebonden aan de Wet natuurbescherming.

Omdat overtreding van de Wet natuurbescherming op voorhand niet uitgesloten kan worden, is aan Brabant Eco de opdracht gegeven om de wettelijke consequenties van de wenselijke ontwikkeling, in het kader van soort- en gebiedsbescherming, in beeld te brengen.

1.2 Doelstelling

Het doel van dit verkennend onderzoek is om vast te stellen of geplande ontwikkeling mogelijk effect heeft op de beschermde flora en fauna en op beschermde natuurgebieden. Er wordt een eerste inzicht verkregen in de mogelijke effecten op deze beschermde natuurwaarden in en om het plangebied en de mogelijke vervolgstappen die moeten worden ondernomen met betrekking tot aanvullend veldonderzoek, nader effectonderzoek en nadere procedures. Het doel van dit onderzoek is het vaststellen of uitsluiten van aanwezigheid van beschermde soorten die zijn opgenomen in paragraaf 3.1, 3.2 en 3.3 van de Wet natuurbescherming.

Naast soorten die bijzondere bescherming genieten, geldt er een algemene zorgplicht om planten en dieren niet onnodig te verstoren. Daarom dienen flora en fauna en eventuele effecten in kaart gebracht te worden om deze te kunnen toetsen aan de natuurwetgeving.

Dit rapport geeft inzicht in de mogelijke knelpunten in het kader van natuurwetgeving en -beleid en de mogelijke effecten als gevolg van het project en kan voor de opdrachtgever als bewijsstuk dienen voor het verrichtte natuuronderzoek.

1.3 Centrale vraagstelling

Is de voorgenomen ontwikkeling op basis van de gevonden resultaten in strijd met de natuurwetgeving en dienen eventuele vervolgstappen genomen te worden voordat met de uitvoering gestart kan worden?

1.4 Criteria

Op dit natuuronderzoek zijn de volgende criteria van toepassing:

- Het onderzoek is uitgevoerd door deskundige ecologen volgens de definitie van de Rijksdienst voor ondernemend Nederland (ecologisch deskundige/RVO.nl)
- Het onderzoek is uitgevoerd door een onafhankelijk bureau. Brabant Eco en Frenk van de Wal verklaren hierbij geen enkel belang te hebben in de uitkomst van dit onderzoek.
- De resultaten zijn zo objectief en betrouwbaar mogelijk verkregen.
- De uitkomsten en vervolgstappen van het natuuronderzoek zijn te begrijpen voor de opdrachtgever.
- Het onderzoek voldoet aan de interne proces- en kwaliteitseisen van Brabant Eco.



2. BELEIDSKADER

2. Wet natuurbescherming

De Wet natuurbescherming is de Nederlandse wet die de bescherming van natuurgebieden en soorten regelt. Met deze wet worden de Europese natuurbeschermingsrichtlijnen (de vogel- en habitatrichtlijn) zo helder mogelijk geïmplementeerd. Bovendien sluit het instrumentarium van de Wet natuurbescherming aan op het huidige omgevingsrecht en de toekomstige Omgevingswet. Het eerste aanspreekpunt voor de aanvraag van een omgevingsvergunning is de gemeente. De bevoegdheden om te toetsen aan de Wet natuurbescherming is bij de provincie gelegd. Het uitgangspunt van de wet is dat er geen schade mag worden gedaan aan beschermde dieren of planten, tenzij dit nadrukkelijk is toegestaan.

Gebiedsbescherming

2.1 Natura-2000

Natura-2000 is een Europees netwerk van beschermde natuurgebieden. In Nederland worden deze gebieden aangewezen binnen de EU-vogelrichtlijn als de EU-habitatrichtlijn. In Natura-2000 gebieden worden bepaalde diersoorten en hun natuurlijke leefomgeving beschermd om de biodiversiteit te behouden. In het opgestelde beheersplan wordt beschreven hoe de instandhoudingsdoelstellingen bereikt dienen te worden. Nederland heeft ruim 160 Natura-2000 gebieden.

2.2 Natuurnetwerk Nederland (NNN)

Het Natuurnetwerk Nederland (NNN), vroeger de Ecologische hoofdstructuur genoemd (EHS), is het Nederlandse netwerk van bestaande en nieuw aan te leggen natuurgebieden. Het bestaat uit gebieden die samen een netwerk vormen door Nederland waar de natuur voorrang heeft. Het netwerk helpt voorkomen dat planten en dieren in geïsoleerde gebieden uitsterven en dat natuurgebieden hun waarde verliezen. In de EHS geldt het 'nee, tenzij' principe. Dit houdt in dat ruimtelijke ingrepen niet zijn toegestaan, tenzij er geen alternatieven zijn en er sprake is van een groot openbaar belang. De effecten van de ingreep moeten bovendien worden gecompenseerd.

Naast een 20 Nationale parken, meren, rivieren, kustzone van de Noordzee en de Waddenzee vallen alle Natura 2000 onder het NNN. De landbouwgebieden worden beheerd volgens agrarisch natuurbeheer.

Soortenbescherming

De Wet natuurbescherming beschermt de in Nederland voorkomende wilde planten- en diersoorten via een zogenaamde zorgplicht. Voor deze beschermde soorten is het uitgangspunt dat activiteiten moeten worden voorkomen die deze beschermde soorten aantasten. Wanneer dit niet mogelijk is, dan is het uitvoeren van een dergelijke activiteit alleen toegestaan met een ontheffing van de provincie.

2.3 Beschermde planten en dieren

De Wet natuurbescherming kent drie algemene beschermingsregimes waarin de voorschriften van de Vogelrichtlijn, Habitatrichtlijn en twee verdragen (Bern en Bonn) zijn geïmplementeerd en waarin aanvullende voorschriften zijn gesteld voor de dier- en plantensoorten die niet onder die specifieke voorschriften vallen, maar wel bescherming behoeven. Elk van deze beschermingsregimes kent zijn eigen verbodsbepalingen en vereisten voor vrijstelling of ontheffing van de verboden. Om af te mogen wijken van de verbodsbepalingen via een ontheffing of vrijstelling moet aan drie criteria zijn voldaan:

- Ten eerste mag alleen van de verbodsbepaling afgeweken worden als er geen andere bevredigende oplossing voor de handeling mogelijk is.
- Ten tweede moet tegenover de afwijking van het verbod een in de wet genoemd belang staan. De wet geeft voor de verschillende beschermingsregimes aan wat die belangen zijn zoals volksgezondheid of openbare veiligheid.
- Tenslotte mag de ingreep geen afbreuk doen aan de staat van instandhouding van de soort.

Als aan deze drie vereisten voldaan is, kan een ontheffing worden verleend. Voor een aantal handelingen zijn bovendien vrijstellingen mogelijk, bijvoorbeeld in de vorm van een provinciale verordening of een gedragscode.

Bij het besluit of een afwijking van het verbod kan worden toegestaan, wordt evenwel niet naar de gevolgen van deze afwijking voor het individuele plant of dier gekeken, maar naar de gevolgen voor de instandhouding van de betrokken soort. Wel zal rekening gehouden moeten worden met de zorgplicht en het dierenwelzijn.

2.4 EU-Vogelrichtlijn

Het doel van de Vogelrichtlijn is het in stand houden van alle natuurlijk in Europa in het wild levende vogelsoorten. De Vogelrichtlijn vereist dat EU-lidstaten alle nodige maatregelen nemen om de populatie van alle vogelsoorten op een niveau te houden of te brengen dat met name beantwoordt aan de ecologische, wetenschappelijke en culturele eisen. Daarnaast moeten de lidstaten alle nodige maatregelen nemen om voor deze vogels een 'voldoende gevarieerdheid van leefgebieden en een voldoende omvang ervan te beschermen, in stand te houden of te herstellen'. De richtlijn is dus van toepassing op vogels, hun eieren, hun nesten en ook hun leefgebieden. De EU-Vogelrichtlijn is in 1981 van kracht geworden.

De Wet natuurbescherming bevat een aantal verboden handelingen die van toepassing zijn op alle inheemse vogels. Deze verboden gelden in heel Nederland.

De wet verbiedt:

- Het opzettelijk doden of vangen van vogels (artikel 3.1 lid 1);
- Het opzettelijk vernielen of beschadigen van nesten, rustplaatsen en eieren van vogels, of het wegnemen van nesten (artikel 3.1 lid 2);
- Het rapen en onder zich hebben van eieren van vogels (artikel 3.1 lid 3);
- Het opzettelijk storen van vogels (artikel 3.1 lid 4);
- Het bezit, het vervoer en de handel in vogels, dood of levend, dan wel delen of producten daarvan (artikel 3.2).

Van de soorten die beschermd worden onder de Vogelrichtlijn is geen limitatieve lijst beschikbaar. Het gaat om ca. 700 soorten die van nature voorkomen op het grondgebied van de Europese Unie. In de praktijk betreft het alle soorten die in Nederland als broedvogel, standvogel, wintergast of doortrekker aanwezig kunnen zijn, met uitzondering van exoten. Op alle vogels is het beschermingsregime van paragraaf 3.1 van de Wet natuurbescherming van toepassing.

2.5 EU-Habitatrichtlijn

Het doel van de Habitatrichtlijn is het waarborgen van de biologische diversiteit in de Europese Unie door de natuurlijke habitat en wilde dier- en plantensoorten die van Europees belang zijn in een gunstige staat van instandhouding te behouden of te herstellen. Dit zijn soorten die genoemd zijn in bijlage IV van de Habitatrichtlijn, bijlage II van het Verdrag van Bern en bijlage I van het Verdrag van Bonn, voor zover hun natuurlijke verspreidingsgebied zich in Nederland bevindt. Op deze soorten (zie bijlage 2) is het beschermingsregime van paragraaf 3.2 van de Wet natuurbescherming van toepassing. De EU-Habitatrichtlijn is in 1992 van kracht geworden.

2.6 Overig beschermde soorten

Dit zijn soorten genoemd in bijlage A van de Wet natuurbescherming. Het gaat hier om de bescherming van zoogdieren, amfibieën, reptielen, vissen, dagvlinders, libellen, kevers en vaatplanten voorkomend in Nederland. Het betreft een limitatieve lijst (zie bijlage 3).

De beschermde status van soorten kan per provincie verschillen. Provincies hebben de bevoegdheid om bij provinciale verordening vrijstelling te verlenen voor nationaal beschermde soorten. Er is dan geen ontheffing nodig voor werkzaamheden.

Voor soorten die niet in de bijlagen van de Wet natuurbescherming worden genoemd, fungeert de zorgplichtbepaling (artikel 1.11 Wet natuurbescherming) als vangnet. Op grond van deze bepaling moeten schadelijke handelingen voor alle in het wild levende dieren en planten en hun directe leefomgeving in beginsel achterwege worden gelaten, dan wel moeten maatregelen worden genomen om schadelijke gevolgen (zoveel mogelijk) te voorkomen.

Beschermingsregime soorten Vogelrichtlijn § 3.1 Wn	Beschermingsregime soorten Habitatrichtlijn § 3.2 Wn	Beschermingsregime andere soorten § 3.3 Wn
Art 3.1 lid 1 Het is verboden in het wild levende vogels opzettelijk te doden of te vangen.	Art 3.5 lid 1 Het is verboden soorten in hun natuurlijke verspreidingsgebied opzettelijk te doden of te vangen	Art 3.10 lid 1a Het is verboden soorten opzettelijk te doden of te vangen
Art 3.1 lid 2 Het is verboden opzettelijk nesten, rustplaatsen en eieren van vogels te vernielen of te beschadigen, of nesten van vogels weg te nemen	Art 3.5 lid 4 Het is verboden de voortplantingsplaatsen of rustplaatsen van dieren te beschadigen of te vernielen	Art 3.10 lid 1b Het is verboden de vaste voortplantingsplaatsen of rustplaatsen van dieren opzettelijk te beschadigen of te vernielen
Art 3.1 lid 3 Het is verboden eieren te rapen en deze onder zich te hebben	Art 3.5 lid 3 Het is verboden eieren van dieren in de natuur opzettelijk te vernielen of te rapen	Niet van toepassing
Art 3.1 lid 4 en lid 5 Het is verboden vogels opzettelijk te storen, tenzij de storing niet van wezenlijke invloed is op de staat van instandhouding van de desbetreffende vogelsoort	Art 3.5 lid 2 Het is verboden dieren opzettelijk te verstoren	Niet van toepassing
Niet van toepassing	Art 3.5 lid 5 Het is verboden plantensoorten in hun natuurlijke verspreidingsgebied opzettelijk te plukken en te verzamelen, af te snijden, te ontwortelen of te vernielen	Art 3.10 lid 1c Het is verboden plantensoorten in hun natuurlijke verspreidingsgebied opzettelijk te plukken en te verzamelen, af te snijden, te ontwortelen of te vernielen

Tabel: Beschermingsregime van de Wet natuurbescherming

Bescherming van houtopstanden

De belangrijkste elementen m.b.t. de bescherming van houtopstanden zijn de meldingsplicht, de herplantplicht en het kapverbod. De provincies bepalen welke gegevens bij een melding moeten worden aangeleverd.

Als het gaat om beplantingen van bomen groter dan 10 are of als het een rijbeplanting betreft die uit meer dan 20 bomen bestaat dan valt bos, mits het buiten de bebouwde kom ligt, onder de Wet natuurbescherming.

De gemeente kan voor de Wet natuurbescherming een andere ‘bebouwde kom Wet natuurbescherming’ vaststellen dan de bebouwde kom volgens de Wegenverkeerswet.

Zorgplicht

Voor alle in het wild levende planten en dieren, ook niet wettelijk beschermde soorten, kent de Wet natuurbescherming een zorgplicht. Deze zorgplicht houdt in dat een ieder voldoende zorg in acht moet nemen voor het in het wild levende planten en dieren, alsmede voor hun leefomgeving. Dit betekent dat handelingen (of het nalaten hiervan) waarvan men weet, of redelijkerwijs kan vermoeden, dat ze nadelig zijn voor planten en/of dieren, niet mogen worden uitgevoerd.



3. PLANGEBIEDSBESCHRIJVING

3.1 Huidige situatie

De planlocatie is gelegen aan de Spoordonkseweg 77 in de gemeente Oirschot. Ten noordwesten van de kern van Oirschot en ten zuidwesten van het kerkdorp Spoordonk.

De ligging van het plangebied in de ruimere omgeving is weergegeven in onderstaande afbeelding.

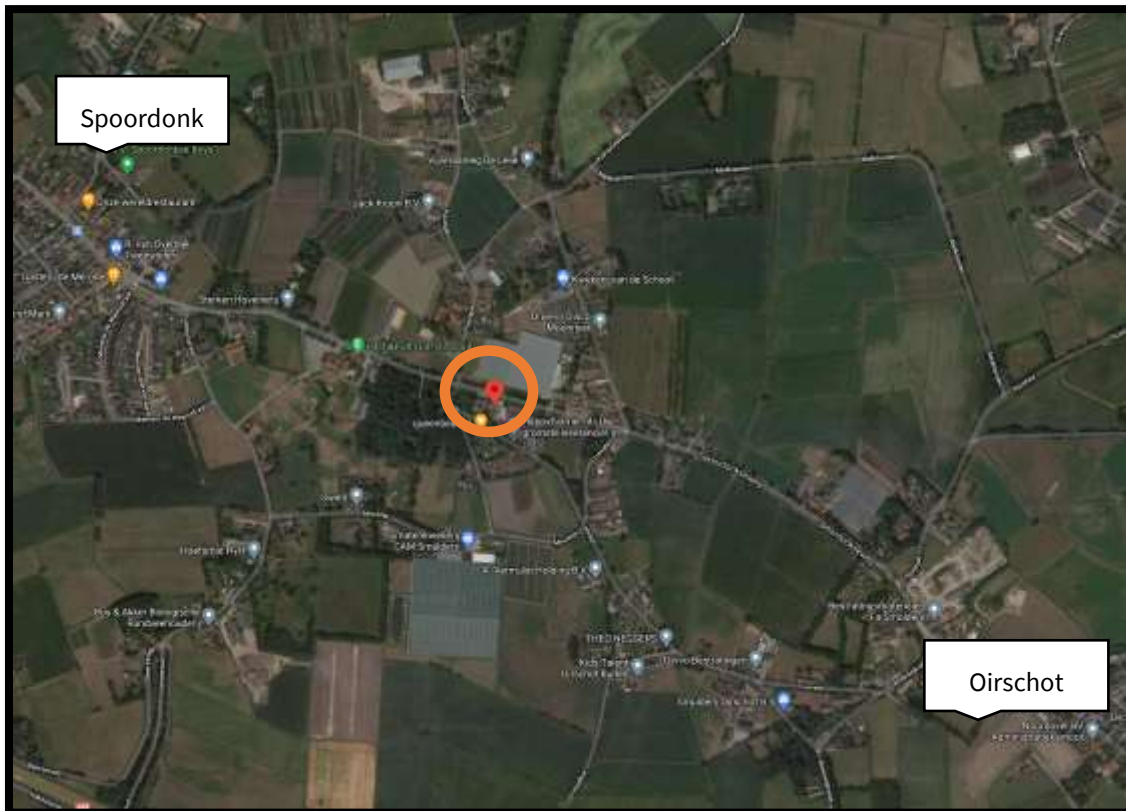

satellietfoto omgeving plangebied, planlocatie is oranje omcirkeld, bron google maps

Het plangebied grenst aan de noordelijke zijde aan de Spoordonkseweg, aan de zuidkant aan Lieveveld en aan de oost- en westkant grenst het gebied aan de nummers 75 en 79 van de Spoordonkseweg.

Aan de overzijde van de Spoordonkseweg bevinden zich tuinderijksen. Op 50 meter naar het westen is een bosgebied met daarachter een golfbaan. De verdere directe omgeving bestaat vooral uit burgerlintbebouwing en agrarische percelen. Het plangebied heeft een oppervlakte van ongeveer 0,5 hectare en bestaat naast grasland uit een burgerwoning met mantelzorgwoning, garage, bedrijfsloods, erfverharding.

De globale grenzen van het plangebied met woningen en garage, te slopen bebouwing en te herbouwen loods worden in de onderstaande afbeelding aangegeven.



globaal omlind de totale planlocatie in blauw, blijvende bebouwing in geel en te herbouwen loods in oranje. . Bron: google maps.

3.2 Voorgenomen ontwikkeling

Opdrachtgever heeft het plan om de in het midden van het terrein gelegen loods te slopen, waarvoor een nieuwe bedrijfsloods zal worden gebouwd met nagenoeg dezelfde vierkante meters (400 m²). De nieuwbouw zal iets verder het grensperceel af gebouwd worden. Het bouwblok zal met 3498m² onveranderd blijven. De bestemming zal van woonbestemming naar bedrijfsbestemming gewijzigd worden. Het bedrijf zal landschappelijk worden ingepast door de aanleg van twee groenstroken en een wadi.

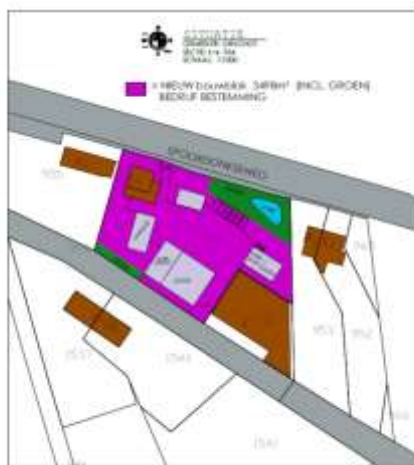

Figuur 2.1: Beoogd bouwvlak



Figuur 2.2: Architecturaal teken

situatieschets met in schetsontwerp van de loods. Bron: R en S advies



4. PRAKTIJK ECOLOGISCHE QUICKSCAN

Een ecologische quickscan is de eerste stap van ecologisch onderzoek dat uitgevoerd wordt in het kader van een ruimtelijke ingreep. Een aanvraag voor een omgevingsvergunning wordt getoetst aan de Wet natuurbescherming. In het kader van deze wet is het noodzakelijk te weten welke flora en fauna potentieel voorkomen in het plangebied. Naast het effect op beschermde soorten kan het nodig zijn om onderzoek te verrichten naar eventuele negatieve effecten van de ingreep op de kwaliteit van beschermde gebieden in de omgeving.

Bij een ecologische quickscan worden de ecologische waarden van een omgeving in kaart gebracht middels een bureaustudie en veldonderzoek. De ingreep wordt goed en duidelijk omschreven. Er worden eventueel mitigerende en compenserende maatregelen aanbevolen waarmee de overtreding van de Wet natuurbescherming voorkomen wordt.

De ecologische quickscan, ook wel quickscan flora en fauna genoemd, geeft de mogelijke effecten van een ruimtelijke ingreep weer op beschermde planten en dieren.

Door middel van een quickscan worden de volgende vragen beantwoord:

- Welke beschermde soorten (flora en fauna) zijn in het plangebied aanwezig?
- Wat zijn de effecten van de voorgenomen plannen op deze aanwezige soorten?
- Wordt de wet natuurbescherming overtreden?
- Welke mogelijkheden zijn er om negatieve effecten op de beschermde soorten te minimaliseren of te voorkomen?
- Is er een aanvullend onderzoek nodig naar soorten of functies?
- Is het noodzakelijk om voor de voorgenomen plannen een ontheffing van de Wet Natuurbescherming aan te vragen bij de provincie Noord-Brabant?

De quickscan flora en fauna is een toets van de ecologische potenties van het plangebied en de directe omgeving en betreft geen volwaardig specifiek soortenonderzoek. Er zijn in dit onderzoek geen inventarisaties uitgevoerd van soorten en soortgroepen. Een ecologische inventarisatie bestaat uit meerdere veldbezoeken gedurende de voor de soortgroep meest gunstige periode van het jaar.

4.1 Bureauonderzoek

Het bureauonderzoek heeft zich gericht op bekende ruimtelijke plannen zowel lokaal, provinciaal, nationaal als Europees. Door middel van literatuuronderzoek is onderzocht of zich in de nabijheid van de planlocatie gebieden bevinden die beschermd zijn in het kader van de natuurwetgeving (zie paragraaf 3.3) en is er een inschatting gemaakt op het voorkomen van beschermde soorten. Hierbij is gebruik gemaakt van de database quickscanhulp.nl (bijlage 1) aangevuld met gegevens uit relevante recente verspreidingsatlassen en actuele websites, onder andere raven, sovon, floron en waarneming.nl.

NDFF Verspreidingsatlas is een naslagwerk met afbeeldingen en informatie over duizenden soorten die in de Nederlandse natuur voorkomen. De verspreidingskaarten worden gemaakt met gevalideerde gegevens uit de Nationale Databank Flora en Fauna. De inhoud van de atlas wordt mede verzorgd door zes verenigingen en stichtingen: de Nederlandse Mycologische Vereniging (NMV), FLORON, het Landelijk Informatiecentrum Kranswieren (LIK) en stichting ANEMOON, stichting RAVON en de Zoogdierverseniging.

Met de quickscanhulp.nl is een actueel overzicht verkregen van waarnemingen van beschermde soorten nabij de locatie uit de Nationale Database Flora en Fauna (NDFF).

Voor de gebiedsgerichte bescherming is onderzoek uitgevoerd naar aanwezigheid van relevante natuurterreinen in de omgeving, het betreft de Natura 2000-gebieden en het Natuurnetwerk Nederland (EHS). Daarvoor is o.a. gebruik gemaakt van de website van het Ministerie van Landbouw, Natuur en Voedselkwaliteit en die van de provincie Noord-Brabant.

4.2 Gebiedsbescherming

Natura 2000

Het plangebied ligt op minimaal 3,2 kilometer afstand van gronden die tot Natura 2000-gebied behoren. Kampina & Oisterwijkse Vennen ligt op deze afstand ten noorden van het plangebied en op 4,4 kilometer ten zuidwesten bevindt zich het Natura 2.000 gebied Kempenland-west. Op onderstaande afbeelding wordt de ligging van Natura2000-gebied in de omgeving van het plangebied weergegeven. De ligging van het plangebied wordt met een rode cirkel aangegeven. Natura 2000 gebieden zijn in groengeel aangegeven.

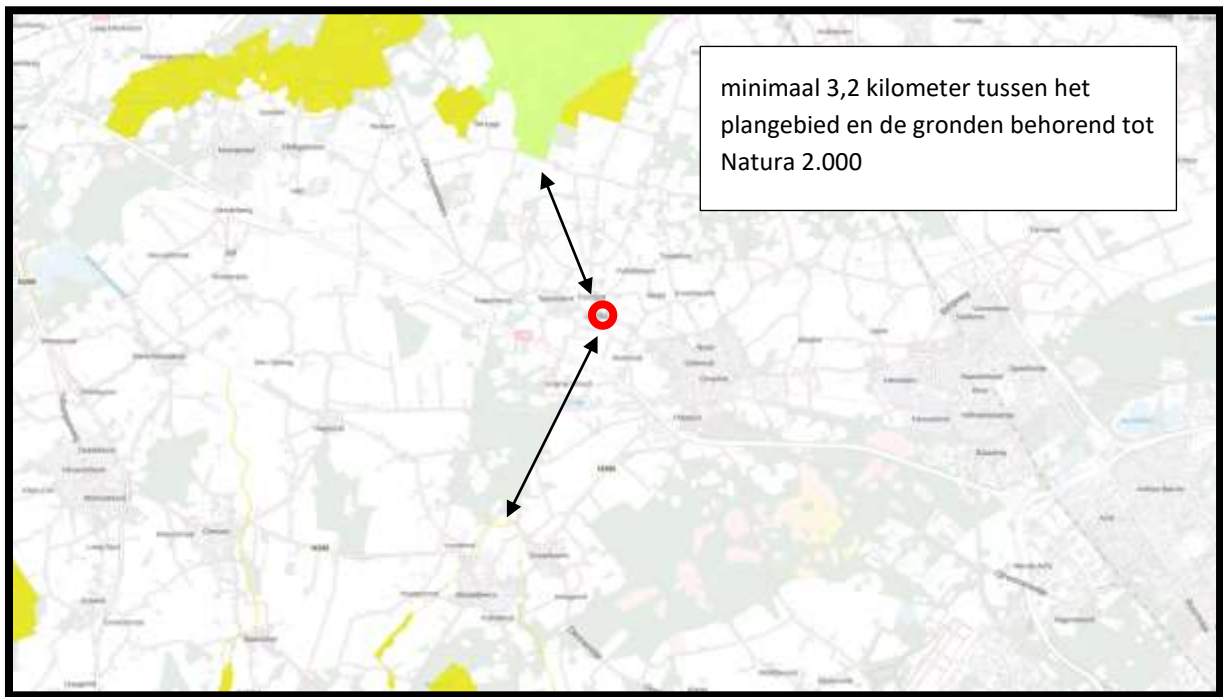

atlasleefomgeving Natura 2.000 gebieden, afstand tussen plangebied en Natura 2.000 met pijl aangegeven.

Effectbeoordeling

Doordat het plangebied buiten het Natura 2000 gebied ligt kunnen alleen effecten optreden als gevolg van externe werking. Ten aanzien van Natura 2000-gebieden dient er o.a. zekerheid geboden te worden betreffende het niet optreden van een verslechtering van de kwaliteit van de natuurlijke habitats en de habitats van soorten. Gezien de aard en omvang van het voornemen, de locatie, de effectafstand tot Natura 2000 gebieden en het effectbereik, zijn externe effecten op voorhand uit te sluiten.

NatuurnetwerkNederland (NNN)

Het plangebied ligt op minimaal 990 meter afstand van gronden die tot het Natuurnetwerk Nederland behoren. Op onderstaande afbeelding wordt de ligging van het Natuurnetwerk Nederland in de omgeving van het plangebied weergegeven. De ligging van het plangebied wordt met een rode cirkel aangegeven. De NNN gebieden in de kleuren groen, rood en bruin.

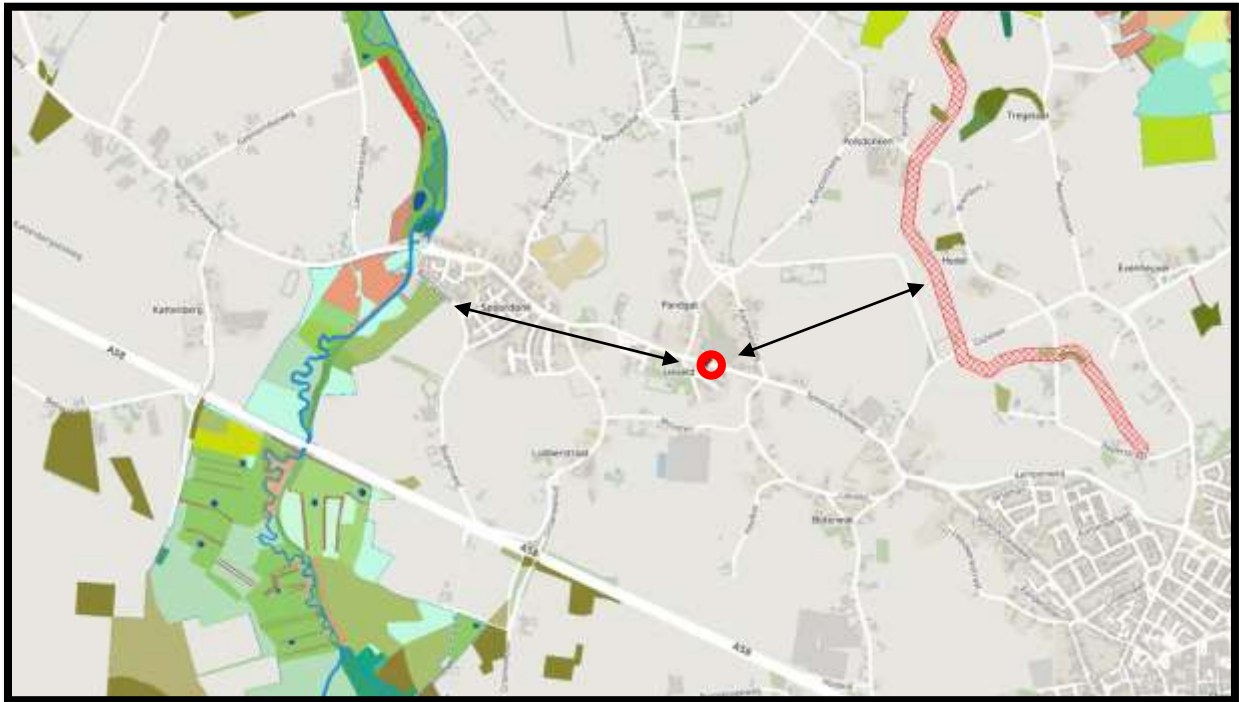

kaartbank Brabant Natuur Netwerk Nederland gebieden

Effectbeoordeling

In of in de directe nabijheid van een NNB-gebied zijn geen ontwikkelingen toegestaan die de 'wezenlijke kenmerken of waarden' aantasten. Het plangebied ligt niet in, of direct aangrenzend aan een NNB-gebied. De significante aanpassing van en negatieve effecten door externe werking op de wezenlijke kenmerken en waarden van de NNB zijn, gezien de omvang, de aard, het effectbereik en de locatie van het voornemen, op voorhand uit te sluiten.

Conclusie

Het plangebied behoort niet tot het Natuurnetwerk Nederland of Natura2000-gebied. Vanwege de ligging buiten het Natuurnetwerk Nederland, leiden de voorgenoemde activiteiten niet tot wettelijke consequenties. Het is niet aannemelijk dat de voorgenoemde activiteiten een negatief effect hebben op instandhoudingsdoelen van Natura2000-gebied. Een toets met compensatieplicht is daarmee niet aan de orde.

4.3 Soortenbescherming

Flora

Volgens gegevens uit het NDFF (Project: Spoordonkseweg, Referentie: BE816, d.d. 20 november 2020) komt binnen een straal van één kilometer geen beschermde soorten flora voor. (zie bijlage 1)

Van 1 tot 5 kilometer afstand van het plangebied zou volgens de NDFF Drijvende waterweegbree, Glad biggenkruid, Kartuizer anjer en Kranskarwij voor kunnen komen. Deze planten staan op de Nederlandse Rode Lijst van planten als kwetsbaar, bedreigd of ernstig bedreigd en zeldzaam, vrij zeldzaam of zeer zeldzaam en zijn sinds 1 januari 2017 wettelijk beschermd in het kader van de Wet Natuurbescherming.

Plantensoorten die op de lijsten vermeld staan van de strikt beschermde plantensoorten van de Habitatrichtlijn en provinciaal beschermde soorten worden niet verwacht. Voor dergelijke soorten, die veelal specifieke eisen stellen aan hun leefomgeving, ontbreken geschikte biotopen in het plangebied. Het voorkomen van beschermde plantensoorten is zodoende uit te sluiten.

Fauna

Volgens de gegevens van de Nationale Databank Flora en Fauna zijn er binnen een straal van één kilometer in de omgeving waarnemingen van vier roofvogelsoorten. De genoemde roofvogelsoorten zouden leefgebied kunnen vinden in de bossen in de omgeving van het plangebied.

Volgens bronnenonderzoek komen naast diverse vogels en zoogdieren voor binnen een afstand van 1 kilometer van het plangebied. (zie bijlage 1).

Het voorkomen van amfibieën, reptielen en vissen wordt op basis van literatuur en voorstudie uitgesloten binnen deze afstand van 1000 meter omdat op de planlocatie de geschikte biotopen ontbreken en de locatie niet in verbinding staat met leefgebieden van deze beschermde soorten.

Soortgroep	Mogelijke aanwezigheid
Flora	Nee
Vogels	Ja
zoogdieren	Ja
Amfibieën	Nee
Reptielen	Nee
Insecten	Nee
Vissen	Nee

Samenvattende tabel: soorten na literatuuronderzoek

4.4 Veldonderzoek

Op woensdag 25 november 2020 in de middag heeft ecooloog Frenk van de Wal in het kader van het natuurwaardenonderzoek het veldonderzoek uitgevoerd aan het plangebied en de directe omgeving. De weersomstandigheden waren bewolkt met een zuidenwind met windkracht 2 en droog. De gemiddelde temperatuur lag rond de 10 graden Celsius. Het onderzoek vond dus onder herfstachtige omstandigheden plaats, waarin veel natuurwaarden minder actief zijn.

Tijdens het veldonderzoek werd de ecologische potentie van de locatie en de directe omgeving in relatie met het mogelijk voorkomen van beschermde soorten onderzocht.

Op de locatie werden alle aanwezige habitats opgenomen. De aanwezige habitats tijdens het veldbezoek en de waarnemingen uit het NDDFF werden vergeleken met de habitatvereisten van beschermde planten- en diersoorten. Hierdoor werd ingeschat welke soorten potentieel voorkomen. Daarbij zijn de in het plangebied aanwezige ruimtelijke structuren en ecotopen geïnventariseerd.

Naast de biotopen zijn directe en indirecte aanwijzingen opgenomen die kunnen duiden op het voorkomen van beschermde soorten. Behalve het fysiek aantreffen van exemplaren van soorten is er ook gelet op bijv. holen, uitwerpselen, prooiresten, braakballen vraat-, loop- en veegsporen. Deze waarnemingen zijn bij de beoordeling betrokken. Op basis van deze vergelijking en expert judgement is beoordeeld welke van deze soorten in het plangebied kunnen voorkomen.

De te slopen loods is zowel aan de binnenzijde als buitenzijde uitgebreid visueel onderzocht.

Langs de Spoordonkseweg en aan Lieveld staan eikenbomen. In de zuidwest hoek van het plangebied staan twee eiken- en twee lindebomen in de hoek van de tuin achter de garage. Op het moment van veldbezoek was men bezig om de tuin en erf aan te leggen.

De loods bestaat aan de west- en zuidzijde uit een damwand muur op een halfsteens bakstenen muur van circa 60 centimeter hoog. De andere twee zijdes waren gemetseld met een spouwmuur van rode bakstenen en kalkzandstenen aan de binnenzijde. Het dak was van golfplaten, de kozijnen met enkelglas van beton. De loods is door de jaren heen gebruikt als opslag en het houden van varkens en runderen. Op het moment van veldbezoek werd de niet geïsoleerde loods gebruikt als opslag.

4.5 Impressie van het plangebied



locatie vanaf Spoordonkseweg oost



locatie vanaf Spoordonkseweg west



inrit met achter de loods



loods vanaf bedrijfswoning



loods vanaf Lieveld west



loods vanaf Lieveld oost



binnenzijde loods



binnenzijde loods



5. BESCHERMDE NATUURWAARDEN

Algemeen

Het volledig overzicht van de output van beschermde soorten van tabel 2 en 3 en vogels met mogelijk jaarrond beschermde nesten is door middel van quickscanhulp.nl opgenomen in bijlage 1. Bijlage 2 is een opsomming van beschermde soorten onder paragraaf 3.2 van de wet natuurbescherming. Bijlage 3 geeft een opsomming van de beschermde soorten onder paragraaf 3.3. Bij het veldonderzoek is het plangebied onderzocht op het voorkomen van beschermde soorten of resten hiervan. Er is met name geïnspecteerd op potentiële groei-, rust-, nest-, en verblijfplaatsen voor beschermde soorten.

5.1 Flora

Het plangebied bestaat naast de bebouwing en verharding uit een gecultiveerde tuin en biedt vanwege de inrichting, het beheer en gebruik geen geschikt habitat voor beschermde plantensoorten. De aanwezigheid van strikt beschermde vaatplanten wordt gezien de aanwezige biotopen uitgesloten.

Conclusie

Vanwege het ontbreken van geschikte habitats is het voorkomen van beschermde plantensoorten in het plangebied uit te sluiten. Er worden geen bomen gekapt die vallen onder houtopstanden. Een nadere toetsing houtopstanden is niet nodig.

5.2 Zoogdieren

Algemeen beschermde soorten

Uit gegevens van de NDFB blijkt dat binnen 1 kilometer afstand van het plangebied de volgende soorten zijn waargenomen: bever, bunzing, eekhoorn, egel, rosse woelmuis en steenmarter.

Op een afstand tot 5 kilometer zijn de boommarter, damhert, das, hermelijn, waterspitsmuis en wezel waargenomen.

Het is zeer aannemelijk dat er een enkel individu van een beschermde soort in de planlocatie kan worden aangetroffen, zoals egel, mol, veldmuis en bepaalde spitsmuizen. Deze soorten zijn weliswaar beschermd, maar behoren in de provincie Noord-Brabant tot de vrijgestelde soorten. Voor soorten uit deze categorie betekent dat bij ruimtelijke ontwikkeling er geen ontheffing hoeft te worden gevraagd en dat rust- of verblijfplaatsen verwijderd mogen worden, wanneer geen andere bevredigende oplossing bestaat. Het is echter wel noodzakelijk om voldoende zorg te dragen voor de aanwezige individuen en al het redelijkerwijs mogelijke dient gedaan te worden om het doden van individuen te voorkomen.

De aanwezigheid van de marterachtigen verraad zich vaak door uitwerpselen, prooiresten en stank. Tijdens het veldbezoek is gelet op sporen van aanwezigheid van marters. Er zijn geen aanwijzingen gevonden die duiden op aanwezigheid van de steenmarter, bunzing, wezel, hermelijn of boommarter.

Het plangebied is door de ligging en inrichting geen essentieel onderdeel van het leefgebied voor genoemde zoogdieren.

Vleermuizen

Alle soorten vleermuizen vallen onder de groep strikt beschermde soorten. Dit betekent dat ze beschermd zijn tegen verstoring van vaste rust- en verblijfplaatsen. Onder deze vaste rust- en verblijfplaatsen wordt verstaan: 'het gehele systeem waarvan een populatie gebruik maakt tijdens de jaarcyclus van de soort'. Dit houdt in dat niet alleen verblijfplaatsen, maar ook belangrijke verbindingen hiertussen (vlieg- en foerageroutes).

Volgens de waarnemingen van de NDFP en het cursusdictaat 'Vleermuizen en planologie', (limpens et al 2014) kunnen binnen een straal van 5 kilometer van het plangebied de volgende soorten voorkomen: gewone dwergvleermuis, laatvlieger, gewone grootoorvleermuis, rosse vleermuis en ruige dwergvleermuis. Voor alle vleermuissoorten geldt geen vrijstelling of ontheffingsverlening indien het puur gaat om een ruimtelijke ontwikkeling en inrichting.

Het plangebied is beoordeeld op de geschiktheid als vleermuishabitat.

Er zijn vleermuizen die in bomen hun verblijfplaatsen onderhouden en soorten die in gebouwen verblijven. In het plangebied zijn geen bomen met geschikte stamdiameter, holtes, gaten of loshangende schors waarin vleermuizen mogelijk verblijfplaatsen kunnen hebben. Alle bomen blijven sowieso behouden.

Vleermuizen oriënteren zich op lijnvormige elementen in het landschap zoals bomenlanen, kanalen of houtwallen, om zich te verplaatsen van verblijfplaats naar foerageergebieden.

In het plangebied zelf zijn geen lijnvormige elementen aanwezig die kunnen dienen als vliegroute voor vleermuizen.

Foeragerende vleermuizen in de omgeving van het projectgebied kunnen zeker wel voorkomen. Ook het plangebied kan door vleermuizen als foerageergebied worden gebruikt.

Met de beoogde herontwikkeling blijven alle groenstructuren behouden en worden nadien versterkt door de landschappelijke inpassing. De foerageermogelijkheden voor vleermuizen zullen daarmee verbeteren.

Vleermuisverblijfplaatsen in bebouwing kunnen aangetroffen worden onder dakpannen, tussen dakbeschoot, boeiboorden, onder gevelbekleding, in spleten en kieren in muren of in de spouw door open stootvoegen.

De bebouwing is uitvoerig geïnspecteerd op het voorkomen van sporen en potentieel geschikte verblijfslocaties voor vleermuizen in de diverse seizoenstadia.

De te slopen loods in het plangebied beschikt over een holle spouw, maar er zijn geen potentiële invliegopeningen, zoals stootvoegen, in de buitengevels van de woning waargenomen. Ook zijn de overstekbetimmeringen strak tegen de buitengevels geplaatst, waardoor geen gaten en kieren ontstaan die vleermuizen de kans bieden de spouw te betreden. Achter de windveren zijn latten bevestigd zodat de spouw hier volledig afgesloten is. Ook zijn er geen andere potentiële verblijfplaatsen van vleermuizen, zoals een holle ruimte achter een vensterluik, dakpan, loodslab, windveer of boeiboord, in het plangebied waargenomen.

Alle structuren waren goed toegankelijk en visueel goed te onderzoeken.

Effectbeoordeling

Door uitvoering van de voorgenomen activiteiten wordt geen vleermuis verstoord, verwond of gedood en wordt er geen rust- of verblijfplaats beschadigd of vernield. Er is dus geen ontheffing nodig voor deze soortgroep.

In de omgeving van het plangebied is en blijft voldoende geschikt foerageergebied aanwezig voor vleermuizen. De bomen blijven behouden waardoor vleermuizen in en rond het plangebied kunnen blijven foerageren. De werkzaamheden hebben geen significant negatief effecten op foerageergebieden van vleermuizen.

Het voorkomen van beschermde landzoogdieren met vaste verblijfplaatsen kan worden uitgesloten. In het plangebied en directe omgeving komen verder geen beschermde soorten voor die op de lijsten staan van de Habitatrichtlijn of de 'Andere soorten', (provinciaal beschermde soorten) door het ontbreken van geschikt leefgebied. Het plangebied biedt uitsluitend leefgebied voor een aantal landzoogdieren waarvoor een vrijstelling geldt bij ruimtelijke ontwikkeling. Echter de zorgplicht is wel altijd van kracht. Tijdens het veldbezoek zijn geen beschermde zoogdieren waargenomen.

5.3 Vogels

In de Wet natuurbescherming worden alle broedende vogels strikt beschermd op grond van de Vogelrichtlijn waardoor alle bewoonde nesten in het broedseizoen vallen onder de bescherming van deze wet.

De Wet natuurbescherming hanteert geen standaardperiode voor het broedseizoen, maar voor de volledigheid wordt vaak gesproken van half maart tot half juli. Van belang is of een broedgeval aanwezig is, ongeacht de periode. Men dient daarom gedurende kap- en sloopwerkzaamheden rekening te houden met het broedseizoen van vogels. Overtreding van verbodsbepalingen ten aanzien van vogels wordt voorkomen door bepaalde werkzaamheden buiten het broedseizoen uit te voeren. Indien de werkzaamheden uitgevoerd worden op het moment dat er geen broedgevallen aanwezig zijn, is overtreding van de wet niet aan de orde.

Van een aantal vogelsoorten worden de nesten ook buiten het broedseizoen beschermd. De zogenaamde 'Jaarrond beschermde verblijfplaatsen'. Als deze nesten door een ruimtelijke ontwikkeling verdwijnen, kan afhankelijk van de soort die het nest gebruikt, een ontheffingsaanvraag noodzakelijk zijn. Tijdens het veldonderzoek werden diverse vogels gezien: vink, koolmees, houtduif, roodborstje, merel en kauw. Vogelsoorten met jaarrond beschermde nesten zijn niet aangetroffen en worden ook niet verwacht.

Categorie 1-4 Vogels met vaste verblijfplaatsen in gebouwen

Uit deze zwaarste beschermingscategorie zijn in het plangebied mogelijk een aantal soorten aanwezig die als uitgesproken cultuurvolgers gelden en voor hun verblijfsmogelijkheden geheel afhankelijk zijn van bebouwing. Binnen een straal van één kilometer vermelden de NDFF gegevens enkele vogels met jaarrond beschermde verblijfplaatsen in gebouwen als gierzwaluw, kerkuil, steenuil en huismus. Deze standvogels zijn doorgans in deze tijd van het jaar wel aanwezig in de buurt van de nest- of rustplaatsen maar vertonen geen territorium indicierend gedrag.

Gierzwaluw

De gierzwaluw is voor zijn voortplanting bijna uitsluitend gebonden aan menselijke bewoning en daarom komt hij in de zomer veelal in grotere dorpen en steden voor. Op de planlocatie zou de bedrijfswoning de enige plaats kunnen zijn waar een gierzwaluw zich zou kunnen nestelen als deze in een meer bebouwde omgeving zou staan. De woning blijft zoals deze is dus blijft ook deze eventuele biotoop bestaan.

Uilen

Steenuil en kerkuil schuwen de menselijke omgeving niet en broeden ook onder daken en op zolders van huizen, loodsen en schuren, maar waarbij de aanwezigheid van geschikt foerageergebied in de directe omgeving noodzakelijk is. Nest- en rustplaatsen van steenuil en kerkuil zijn jaarrond beschermd. Binnen het plangebied ontbreekt het volledig aan geschikte ingangen voor uilen om nestplaatsen te vinden. Tevens is er uitgekeken naar sporen van aanwezigheid van kerkuil en steenuil zoals braakballen, krijtsporen tegen muren of rui veren onder mogelijke roestplekken in de carport of aangrenzend schuurtje. Er zijn geen sporen van aanwezigheid van uilen aangetroffen.

Huisumus

Er zijn tijdens het veldbezoek geen huismussen gezien. Het pannendak van het woonhuis en de garage zouden eventueel geschikt kunnen zijn voor nestelende huismussen. Hiervan zijn echter geen aanwijzingen gezien, mede omdat het pannendak van de garage niet onderschoten was. Vanwege de beperkte actieradius (enkele honderden meters) van Huismus (Baijens et al. 2005) zijn drie essentiële onderdelen van het leefgebied van belang voor de Huismus: nestlocatie, habitat met voedselaanbod en beschutting. Alle voorzieningen dienen dichtbij elkaar te liggen. Bij voorkeur binnen een straal van enkele honderden meters van het plangebied. Geschikt leefgebied van de huismus bevat een combinatie met voldoende voedsel- en schuilplaatsen. Voor het voedselaanbod is het van belang dat er voldoende ruigte en overhoekjes aanwezig zijn, waar zowel zaadplanten als voldoende insectentrekkeeraanwezig zijn. Beschutting is zeer belangrijk voor de huismus ter bescherming, maar ook om vanuit te foerageren. Daarom moeten er schuilplaatsen aanwezig zijn in de vorm van heggen en hagen, waarbij de voorkeur uitgaat naar streekeigen soorten (bijv. Haagbeuk, meidoorn en Gelderse roos). De foerageermogelijkheden en eventuele nestmogelijkheden ter plekke voor de huismus zullen naar verwachting niet afnemen met het slopen van de gebouwen. Het woonhuis met tuin en hagen zullen immers geschikt blijven voor de huismussen.

Categorie 1-4 Vogels met vaste verblijfplaatsen in bomen

Volgens gegevens van de Nationale Databank Flora en Fauna komen op een afstand van minder dan één kilometer uit deze categorie boomvalk, buizerd, sperwer en wespendif voor. Iets verderop is ook de havik waargenomen volgens NDFF. Alle genoemde roofvogelsoorten kunnen leefgebied vinden in de bossen in de omgeving van het plangebied. Binnen het plangebied is geen geschikt leefgebied voor genoemde vogels met jaarrond beschermde nesten door het ontbreken van geschikt broedhabitat en foerageergebied. Ook voor de ransuil die broedt in oude kraaien- of eksternesten en bij voorkeur roestplaatsen onderhoud in naaldbomen, ontbreekt geschikte nestgelegenheid. In het plangebied zijn geen beschermde nesten uit categorie 1-4 aanwezig, en worden ook niet verwacht.

Categorie 5

Categorie 5- soorten zijn alleen jaarrond beschermd als zwaarwegende feiten of ecologische omstandigheden dat rechtvaardigen. In het algemeen geldt niet zo zeer de bescherming van de nestplek zelf, maar meer de schaarste van dit type nestgelegenheid. Het betreft voornamelijk holenbroeders of vogels die een groot nest bouwen als zwarte kraai of ekster, waarvan enkele andere soorten vogels gebruik maken die niet in staat zijn om zelfstandig een nest te bouwen. (bijv. ransuil, torenvalk en boomvalk). Tijdens het veldbezoek zijn uit deze categorie geen nesten in bomen in het plangebied aangetroffen. Ook zijn geen bomen met geschikte holtes aanwezig.

Overige Vogelrichtlijnsoorten

In het plangebied zijn mogelijkheden voor nestgelegenheid voor overige vogelrichtlijnsoorten waarvan de nesten alleen gedurende het broedseizoen beschermd zijn. Er is in het plangebied veel geschikt opgaand groen aanwezig waarin algemene vogelrichtlijnsoorten broedgelegenheid vinden. Met de beoogde herontwikkeling en de bijbehorende robuuste landschappelijke inpassing met streekeigen groen en wadi zullen nest- en foerageergelegenheid voor overige tuin-, - en struweelvogels toenemen.

Conclusie

Jaarrond beschermde verblijfplaatsen in gebouwen

In het plangebied is geen geschikt habitat waargenomen voor deze vogels. De te slopen loods is volledig ongeschikt als verblijfplaats.

Er zullen geen vaste rust- en verblijfplaatsen van huismussen, uilen of gierzwaluwen verloren gaan en er worden geen verbodsbepalingen uit de Wet Natuurbescherming overtreden.

Een ontheffingsaanvraag is niet noodzakelijk.

Jaarrond beschermde verblijfplaatsen in bomen

Het plangebied is geschikt als broed- en foerageergebied voor algemene vogelsoorten. De voorgenomen plannen hebben geen negatieve effecten op het broed- en foerageergebied. In het plangebied en in de omgeving blijft voldoende geschikt broed- en foerageergebied behouden.

Als het verwijderen van struiken buiten het broedseizoen plaatsvindt, wordt voorkomen dat er negatieve effecten optreden ten aanzien van algemeen voorkomende vogelsoorten.

Overige Vogelrichtlijnsoorten

Alle vogels en hun actief in gebruik zijnde nesten zijn beschermd maar er zullen geen broedplaatsen direct verstoort worden door de werkzaamheden. Mogelijk dat ook de in de directe omgeving aanwezige vegetatie gebruikt wordt om te schuilen of te broeden.

Door de sloop van de loods zal de kwaliteit van deze vegetatie niet verloren gaan en wordt het habitat van de vogels niet aangetast.

De planlocatie was visueel goed te onderzoeken.

5.4 Amfibieën, vissen, reptielen, vlinders en libellen

Amfibieën, vissen en reptielen

Beschermde amfibie- of vissoorten zullen geen gebruik maken van het plangebied als voortplantingsgebied. De ontwikkeling is land gebonden en er zullen geen waterstructuren worden aangetast.

In theorie zou het mogelijk zijn dat er in het plangebied enkele algemeen amfibiesoorten, zoals de bruine kikker of gewone pad in landfase voorkomen.

Hoewel deze soorten beschermd zijn, worden ze niet bedreigd in hun voorkomen en staan vermeld als vrijgestelde soorten in de provincie Noord-Brabant. Voor het opzettelijk doden of vangen en voor het opzettelijk beschadigen of vernielen van vaste voortplantingsplaatsen of rustplaatsen wordt vrijstelling verleend als de handeling verband houdt met ruimtelijke inrichting of ontwikkeling van gebieden. Dit is hier van toepassing. Het is echter wel noodzakelijk om voldoende zorg te dragen voor de aanwezige individuen en al het redelijkerwijs mogelijke dient te worden gedaan om het doden van individuen te voorkomen.

De ingreep leidt niet tot een overtreding van de Wet natuurbescherming voor deze soortengroepen. Nader onderzoek is niet noodzakelijk.

Vlinders en libellen

In het plangebied zullen enkele algemene vlindersoorten voorkomen zoals klein koolwitje, boomblauwtje en citroenvlinder. In het plangebied ontbreken specifieke biotopen en waardplanten voor beschermde libellen en dagvlinders.

Overige soorten

Overige beschermde soorten insecten, zoals verschillende kevers zijn afhankelijk van bijzondere habitattypen als oude (eiken)bossen met boomholtes en rottend hout, of onvervuilde, voedselarme wateren met specifieke vegetaties. Deze biotopen zijn niet aanwezig in het plangebied en de directe omgeving.

Conclusie

In het plangebied is geen geschikt leefgebied voor beschermde dagvlinders en libellen en deze zijn tijdens het veldbezoek ook niet waargenomen. Het voorkomen van beschermde dagvlinders en libellen kan uitgesloten worden. Ook voor overige soorten ongewervelden zoals beschermde kevers, kreeften of slakken vormt het plangebied geen geschikt habitat. Het plangebied biedt uitsluitend leefgebied voor algemene vlinder- en (zwervende) libellensoorten en overige algemene soorten ongewervelden. Door het ontbreken aan oppervlaktewater in het plangebied is het voorkomen van beschermde vissoorten uit te sluiten.



6. RESULTATEN EN ADVIES

Resultaten en advies

Zoals beschreven betreft de onderhavige ecologische quickscan een momentopname van de actuele situatie

6.1 Voorkomende diersoorten

Op basis van de uitgevoerde quickscan wordt geconcludeerd dat er algemeen beschermde broedvogels in het plangebied voorkomen. Voor de overige soortgroepen, waaronder vleermuizen uilen, huismus en gierzwaluw zijn geen overtredingen te verwachten ten aanzien van de Wet natuurbescherming. De soorten worden niet verstoord. De biotopen blijven behouden.

6.2 Resultaten

De onderzoeksresultaten geven aan dat de planlocatie Spoordonkseweg 77 een zekere landschappelijke waarde heeft die met duurzame zorg gewaarborgd kan worden. Het erf functioneert aantoonbaar als leefgebied voor diverse soorten dieren.,

De aangetroffen en potentieel voorkomende soorten zijn merendeels algemene cultuur volgende soorten, juridisch vallend onder het lichte beschermingsregime van de Wet natuurbescherming.

Met de herontwikkeling worden meer groenstructuren aangeplant waardoor foeragemogelijkheden voor onder andere huismussen worden verbeterd. Mogelijke vliegroutes voor vleermuizen zijn aanwezig in de laanbomenstructuur aan de Spoordonkseweg en Lieveld. Deze blijven ongewijzigd aanwezig. Er worden geen bomen gekapt in het plangebied.

6.4 Advies en aanbevelingen

- Op basis van het veldonderzoek en de analyse van de bestaande situatie kan het voorkomen van beschermde flora en fauna worden uitgesloten. Hierdoor wordt dan ook niet aanbevolen om een nadere inventarisatie door middel van extra veldonderzoek uit te voeren.
- De ingreep zal naar verwachting leiden tot een zeer beperkt en tijdelijk verlies van leefgebied van enkele overige beschermde soorten. De ingreep heeft geen invloed op de gunstige staat van instandhouding van deze soorten omdat het erf geschikt blijft als leefgebied en het relatief algemene soorten betreft. Een ontheffing Wet natuurbescherming is daarom niet noodzakelijk.
- In de nabije omgeving van het plangebied komen geen Natura-2000 gebieden voor. Ook effecten op het Natuurnetwerk Nederland zijn er niet. Een nadere toetsing is dus niet aan de orde.
- Voor alle beschermde, inheemse (ook de algemeen voorkomende) vogelsoorten geldt vanuit de Wet natuurbescherming een verbod op handelingen die nesten of eieren beschadigen of verstoren. Ook handelingen die een vaste rust- of verblijfplaats van beschermde vogels verstoren zijn niet toegestaan. In de praktijk betekent dit dat versturende werkzaamheden alleen buiten het broedseizoen uitgevoerd mogen worden.
In het kader van de vogelrichtlijn wordt voor het broedseizoen geen standaardperiode gehanteerd. Van belang is of een broedgeval verstoord wordt, ongeacht de datum. Globaal gaat het om de periode 15 maart tot 15 juli.
- Werkzaamheden binnen het broedseizoen zijn mogelijk indien is vastgesteld dat er met de werkzaamheden geen nesten van broedvogels worden verstoord. In het kader van de zorgplicht dient men tijdens de uitvoering alert te zijn op aanwezige fauna en daarbij, indien noodzakelijk, mitigerende maatregelen te treffen. Deze maatregelen dienen ervoor om negatieve gevolgen voor beschermde soorten te voorkomen of te verzachten.
- De directe omgeving is potentieel geschikt als leefgebied voor verschillende vogelsoorten. Diverse soorten staan onder druk door steeds verder afnemende broedgelegenheid. Natuurinclusief bouwen is een verzamelterm voor tal van maatregelen en manieren om natuur te integreren bij de bouw van woningen, kantoren en andere gebouwen. Denk bijvoorbeeld aan het plaatsen van nest-

en vleermuiskasten in de gevels van de nieuwe loods of aan de bestaande woning. Zie voorbeeld vogelvide in onderstaande afbeelding.

Natuurinclusief bouwen bevordert de biodiversiteit en ons leefklimaat.

Vogelbescherming Nederland heeft een checklist ontwikkeld, waarmee iedere bouwonderneming zijn projecten en de directe omgeving natuurvriendelijker kan maken.

(www.checklistgroenbouwen.nl).

Op deze manier kan de in de directe omgeving aanwezige populatie zich naar de planlocatie uitbreiden en wordt de gunstige staat van instandhouding gewaarborgd.

- Bij de landschappelijke inpassing met groenstructuren worden bij voorkeur inheems (streekeigen) groen aangeplant. Groei en bloei van deze planten en de momenten waarop rupsen, bijen of vogels sterk van hun blad, nectar en struifmeel afhankelijk zijn, zijn op elkaar afgestemd. Een belangrijk verschil met uitheemse soorten die vaak eerder en te vroeg uitlopen/bloeien. De voorkeur gaat uit naar en bes- en nootdragende struiken zoals sporkehout (vuilboom), Gelderse roos, wilde kardinaalsmuts, lijsterbes, hondsroos, sleedoorn of hazelaar. Deze ten gunste van foerageerfuncties voor vogels, maar ook kleine knaagdieren, insecten en insecteneters zoals vleermuizen zullen hiervan profiteren. Huismussen zullen schuilgelegenheid vinden in stekelige struiken zoals bijv. (groenblijvende) hulst of meidoorn. Lindebomen trekken tijdens hun relatief lange bloeitijd grote aantallen insecten aan, en dus ook eerdergenoemde insecteneters.
- De zorgplicht is altijd van toepassing, op basis waarvan door iedereen voldoende zorg in acht moet worden genomen voor de in het wild levende dieren en hun leefomgeving. Dit kan bijvoorbeeld door buiten kwetsbare periodes (het voortplantings- en winterslaapseizoen) te starten met werkzaamheden en het gefaseerd werken om dieren de kans te geven om te vluchten.
- Bij onvoorzien omstandigheden dient daarnaast direct contact opgenomen te worden met een ter zake deskundige.



vogelvide; bron vogelbescherming



LIJST VAN BRONNEN

www.atlasleefomgeving.nl
www.wetnatuurbescherming.nl
www.NDFF.nl
www.verspreidingsatlas.nl
Limpens et al., 1997, 2014
Dietz et al., 2011
Baijens et al. 2005
www.synbiosys.alterna.nl
www.rijksoverheid.nl
www.brabant.nl
kaartbank.brabant.nl
www.natuurmonumenten.nl
www.vivarapro.nl
www.sbo.nl
www.ivn.nl
www.natura2000.nl
netwerk groene bureaus
www.ravon.nl
www.floron.nl
www.sovon.nl
www.wikipedia.nl
www.Oirschot.nl
www.vogelbescherming.nl
checklist vleermuisprotocol

- Als bijlage 1 is toegevoegd de lijst FloraFaunaCheck.nl
- Als bijlage 2 is toegevoegd de beschermde soortenlijst par 3.2 Wet natuurbescherming
- Als bijlage 3 is toegevoegd de beschermde soortenlijst par 3.3 Wet natuurbescherming.