



QUICKSCAN WET NATUURBESCHERMING

PARK WIJTENBURG

TE KAATSHEUVEL





**Ecologie**



# Rapportage quickscan Wet natuurbescherming

## Park Wijtenburg te Kaatsheuvel

<b>Opdrachtgever</b>	PartnersRO Julianaplein 8 5211 BC 's-Hertogenbosch
<b>Rapportnummer</b>	15503.006
<b>Versienummer</b>	D2
<b>Status</b>	Eindrapportage
<b>Datum</b>	23 juni 2022
<b>Vestiging</b>	Brabant Heinz Moormannstraat 1b 5831 AS Boxmeer 088 - 5001600 boxmeer@econsultancy.nl
<b>Opsteller</b>	Mevrouw R. Heldens
<b>Paraaf</b>	
<b>Kwaliteitscontrole</b>	De heer drs. J.G.T. Driessen
<b>Paraaf</b>	



### *Kwaliteitszorg*

Econsultancy is lid van het Netwerk Groene Bureaus (NGB). Het NGB is een vereniging van ecologische advies- en onderzoeksbureaus die werkt aan de kwaliteit van advisering gericht op natuur, landschap, water, milieu en ruimte en die de belangen behartigt van groene adviesbureaus. Het Netwerk hanteert een gedragscode die opdrachtgevers en andere belanghebbers een basis biedt om de leden aan te spreken op de kwaliteit van hun werk.

Econsultancy werkt volgens een dynamisch kwaliteits- en milieusysteem, zoals beschreven in het kwaliteits- en milieuhandboek. Ons kwaliteits- en milieusysteem is gecertificeerd volgens de eisen in de NEN-EN-ISO 9001 en NEN-EN-ISO 14001.

### *Betrouwbaarheid*

Dit onderzoek is op zorgvuldige wijze uitgevoerd conform de toepasselijke en van kracht zijnde regelgeving ten aanzien van natuurwetgeving. Het onderzoek betreft een momentopname en geeft een inschatting van de geschiktheid van de onderzoekslocatie voor beschermde soorten en het al dan niet voorkomen van soorten. De gebruikte informatie omtrent verspreiding van soorten is deels afkomstig uit de NDFF en mag niet zonder toestemming worden verstrekt aan derden of op enige andere wijze openbaar gemaakt worden. Econsultancy aanvaardt op voorhand geen aansprakelijkheid ten aanzien van mogelijke beslissingen die de opdrachtgever naar aanleiding van het door Econsultancy uitgevoerde onderzoek neemt.

In het algemeen kan gesteld worden dat een quickscan geldig is voor een periode van 2 tot 3 jaar, tenzij in deze periode de ecologische omstandigheden wezenlijk zijn veranderd en/of de Wet natuurbescherming, dan wel inzichten hieromtrent zijn gewijzigd. Bij uitstel van de uitvoering van een project met meer dan 3 jaar verdient het de aanbeveling de resultaten van de quickscan opnieuw te toetsen.

## INHOUDSOPGAVE

1	INLEIDING .....	1
2	GEBIEDSBESCHRIJVING .....	2
	2.1 Huidig gebruik onderzoekslocatie en omgeving .....	2
	2.2 Toekomstig gebruik van de onderzoekslocatie en voorgenomen ingrepen .....	4
3	ONDERZOEKSMETHODIEK .....	5
4	OVERZICHT VAN DE NATIONALE NATUURWETGEVING .....	6
	4.1 Zorgplicht .....	6
	4.2 Soortenbescherming .....	6
	4.3 Gebiedenbescherming .....	7
	4.4 Houtopstanden .....	8
5	AANGETROFFEN EN TE VERWACHTEN BESCHERMDE SOORTEN .....	9
	5.1 Vogels .....	9
	5.2 Vleermuizen .....	10
	5.3 Overige zoogdieren .....	12
	5.4 Reptielen .....	13
	5.5 Amfibieën .....	14
	5.6 Vissen .....	14
	5.7 Ongewervelden .....	15
	5.8 Vaatplanten .....	15
6	TOETSING AAN SOORTENBESCHERMING .....	16
	6.1 Broedvogels .....	16
	6.2 Vleermuizen .....	16
	6.3 Steenmarter, bunzing, hermelijn en wezel .....	17
	6.4 Rugstreeppad .....	17
	6.5 Algemene grondgebonden zoogdieren, amfibieën en vissen .....	17
	6.6 Teunisbloempijlstaart .....	18
	6.7 Overige soort(groep)en .....	18
7	TOETSING AAN GEBIEDENBESCHERMING .....	19
	7.1 Natura 2000 .....	19
	7.2 Natuurnetwerk Nederland .....	20
8	HOUTOPSTANDEN .....	21
9	SAMENVATTING EN CONCLUSIES .....	22

Bijlage 1      toelichting verbodsbepalingen Wet natuurbescherming  
 Bijlage 2      verklarende woordenlijst

## 1 INLEIDING

Econsultancy heeft van PartnersRO opdracht gekregen voor het uitvoeren van een quickscan Wet natuurbescherming aan de Park Wijtenburg te Kaatsheuvel.

De quickscan Wet natuurbescherming is uitgevoerd in het kader van de voorgenomen herontwikkeling op de onderzoekslocatie en heeft als doel in te schatten of er op de onderzoekslocatie planten en diersoorten aanwezig of te verwachten zijn, die volgens de Wet natuurbescherming een beschermde status hebben en die mogelijk negatieve invloed kunnen ondervinden door de voorgenomen ingreep. Tevens is beoordeeld of de voorgenomen ingreep invloed kan hebben op Natura 2000-gebieden, houtopstanden die middels de Wet natuurbescherming zijn beschermd, of op gebieden die deel uitmaken van het Natuurnetwerk Nederland.

Econsultancy is lid van de branchevereniging "Netwerk Groene Bureaus" en werkt volgens de door het Netwerk opgestelde gedragscode en protocollen. In dat kader verklaart Econsultancy ten behoeve van de onderzoekslocatie niet eerder betrokken te zijn geweest voor ecologische advisering of ecologisch onderzoek.

## 2 GEBIEDSBESCHRIJVING

### 2.1 Huidig gebruik onderzoekslocatie en omgeving

De onderzoekslocatie ( $\pm 3,4$  ha) is gelegen binnen de kern van Kaatsheuvel en is omringd door de Julianastraat (oost), Gasthuisstraat (zuid), Doctor van Beurdenstraat (west) en Monseigneur Völkerstraat (noord).

Volgens de topografische kaart van Nederland zijn de coördinaten van het midden van de onderzoekslocatie  $X = 130.902$ ,  $Y = 407.957$ . In figuur 1 is de topografische ligging van de onderzoekslocatie weergegeven.

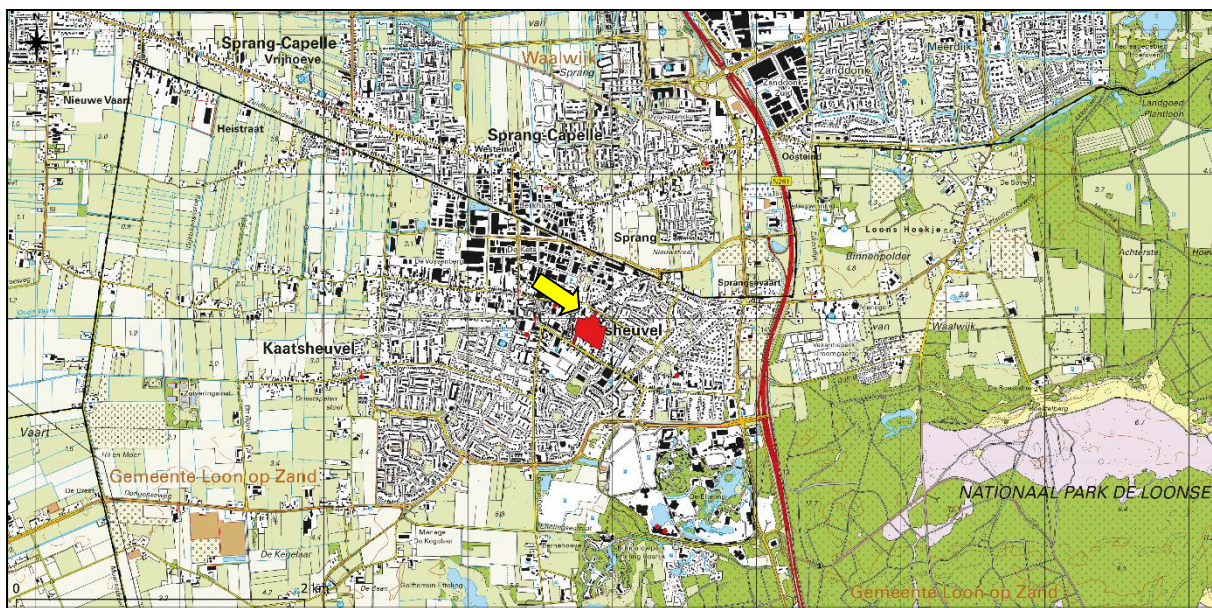

Figuur 1. Topografische ligging van de onderzoekslocatie.

De onderzoekslocatie betreft grotendeels braakliggend terrein. Centraal op de onderzoekslocatie is een bosschage gelegen welke is ingericht als paintballterrein. Op het westelijk deel bevindt zich een vijver en op het zuidelijke deel zijn twee kleine schuurtjes aanwezig. Delen van het terrein zijn verhard (vloeren/funderingen van voormalige gebouwen). Verder bestaat het terrein grotendeels uit verruigt grasland met enkele dichte braamstruwelen. De directe omgeving bestaat uit woonhuizen en bedrijfspanden.

In figuur 2 is een luchtfoto van de onderzoekslocatie en de directe omgeving weergegeven. De figuren 3 t/m 8 geven een impressie van de onderzoekslocatie, middels foto's die zijn genomen tijdens het veldbezoek.





**Figuur 2.** Luchtfoto onderzoekslocatie (wit omlijnd) en directe omgeving.



**Figuur 3.** Overzichtsfoto vanuit noord.



**Figuur 4.** Overzichtsfoto vanuit zuid-oost.



**Figuur 5.** Paintballterrein gelegen binnen bosschage.



**Figuur 6.** Verruigt grasland en centraal gelegen bosschage (foto vanuit oost genomen).



**Figuur 7.** Vijver met rondom begroeiing van o.a. lisdodde en riet (foto vanuit zuid genomen).



**Figuur 8.** Houten schuurtjes op zuidzijde van de onderzoekslocatie.





### 3 ONDERZOEKSMETHODIEK

Het onderzoek is uitgevoerd middels het verrichten van een veldbezoek en een bureauonderzoek. Op deze wijze is inzicht verkregen in de aanwezigheid van geschikt habitat en de daarbij te verwachten beschermde soorten, gesitueerd op of nabij de onderzoekslocatie.

Het veldbezoek is afgelegd op 4 november 2021. Tijdens dit veldbezoek is de gehele onderzoekslocatie, alsmede de directe omgeving beoordeeld. Gedurende het veldbezoek is gelet op de mogelijke aanwezigheid van beschermde en bedreigde soorten op basis van het aanwezige habitat.

Verder is aan de hand van verspreidingsatlassen, andere standaardwerken en op basis van “expert judgement” nagegaan welke bijzondere planten- en diersoorten er voor kunnen komen op de onderzoekslocatie en zijn omtrent gebiedsbescherming gegevens van de provincie Noord-Brabant opgevraagd. Actuele verspreidingsgegevens van flora en fauna zijn uit de Nationale Databank Flora en Fauna (NDFF) opgevraagd.

De quickscan Wet natuurbescherming is een toets van de ecologische potenties van de onderzoekslocatie en betreft geen volwaardig soort(en) specifiek onderzoek. Er zijn in het onderhavige onderzoek geen inventarisaties uitgevoerd van soorten en soortgroepen. Een ecologische inventarisatie bestaat meerdere veldbezoeken gedurende de voor de soortgroep meest gunstige periode van het jaar.



## 4 OVERZICHT VAN DE NATIONALE NATUURWETGEVING

Dit hoofdstuk geeft achtergrondinformatie over de natuurwetgeving waaraan de voorgenomen ingreep op de onderzoekslocatie wordt getoetst. Er wordt een globale toelichting gegeven ten aanzien van potentiële overtredingen van de Wet natuurbescherming bij de meest voorkomende soorten en soortgroepen. Dit hoofdstuk is niet toegespitst op de situatie op de onderzoekslocatie, maar geeft enkel een beschrijving van de vigerende wetgeving. De Wet natuurbescherming is gericht op:

- het beschermen en ontwikkelen van de natuur, mede vanwege de intrinsieke waarde en het behouden en herstellen van de biologische diversiteit;
- het doelmatig beheren, gebruiken en ontwikkelen van de natuur ter vervulling van maatschappelijke functies;
- het verzekeren van een samenhangend beleid gericht op het behoud en beheer van waardevolle landschappen, vanwege hun bijdrage aan de biologische diversiteit en hun cultuurhistorische betekenis, mede ter vervulling van maatschappelijke functies.

De bevoegdheid voor het verlenen van ontheffingen en vrijstellingen bij soortenbescherming ligt grotendeels bij de provincies. De provincie is bevoegd gezag voor de toetsing van handelingen met mogelijke gevolgen voor beschermde dier- en plantensoorten (de soortenbeschermingsbepalingen) én voor Natura 2000-gebieden (de gebiedenbeschermingsbepalingen). Alleen bij ruimtelijke ingrepen waarmee grote nationale belangen zijn gemoeid, blijft het Rijk bevoegd gezag.

### 4.1 Zorgplicht

Het eerste artikel in de Wet natuurbescherming heeft betrekking op de zorgplicht en heeft betrekking op het voorkomen of beperken van schade aan soorten en gebieden, voor zover deze niet middels overige verbodsbepalingen zijn gereguleerd. Het gaat daarbij in de praktijk vooral om minder streng beschermde soorten, waarbij het onnodig doden, verwonden of beschadigen dient te worden vermeden.

In bijlage 1 wordt dit artikel nader toegelicht.

### 4.2 Soortenbescherming

Bij een quickscan wordt in beeld gebracht of er (potentiële) vaste rust- of voortplantingsplaatsen aanwezig zijn van de soorten uit de verschillende beschermingsregimes. Vervolgens wordt beoordeeld of de voorgenomen ingreep verstorend kan zijn en of nader onderzoek noodzakelijk wordt geacht.

De Wet natuurbescherming onderscheidt beschermingsregimes voor soorten op grond van internationale verdragen, aangevuld met soorten die vanuit een nationaal oogpunt beschermd worden. Hierdoor zijn er in de Wet natuurbescherming drie verschillende verbodsartikelen per categorie soorten;

- soorten van de Vogelrichtlijn (*artikel 3.1*);
- soorten van de Habitatrichtlijn en de verdragen van Bern en Bonn (*artikel 3.5*);
- andere soorten (*artikel 3.10*).

In bijlage 1 worden deze artikelen nader toegelicht.

### 4.3 Gebiedenbescherming

Indien een plangebied in of nabij een beschermd gebied is gelegen, dan dient te worden bepaald of er een (extern) effect valt te verwachten. Het gaat daarbij om Natura 2000-gebieden en gebieden behorend tot het Natuurnetwerk Nederland.

#### 4.3.1 Natura 2000

Natura 2000 is de benaming voor een Europees netwerk van natuurgebieden waarin belangrijke flora en fauna voorkomen, gezien vanuit een Europees perspectief. Met Natura 2000 wil men deze flora en fauna duurzaam beschermen. De staatssecretaris van Economische Zaken heeft voor Nederland ruim 160 Natura 2000-gebieden aangewezen. Gezamenlijk hebben ze een oppervlak van ruim 1,1 miljoen hectare. Ze maken deel uit van een samenhangend netwerk van natuurgebieden in de Europese Unie die zijn aangewezen op grond van de vogelrichtlijn en habitatrichtlijn. Het doel van Natura 2000 is het keren van de achteruitgang van de biodiversiteit.

Binnen een gebied kan spanning optreden tussen economie en ecologie. In een zogenaamd beheerplan leggen Rijk en provincies vast welke activiteiten, op welke wijze mogelijk zijn. Uitgangspunt is steeds het realiseren van ecologische doelen met respect voor en in een zorgvuldige balans met wat particulieren en ondernemers willen. Het opstellen gebeurt daarom in overleg met alle direct betrokkenen, zoals beheerders, gebruikers, omwonenden, gemeenten, natuurorganisaties en waterschappen. Samen geven ze invulling aan beleven, gebruiken en beschermen. Daar draait het om in de Nederlandse Natura 2000-gebieden (bron: Regiegroep Natura 2000).

Het is verboden zonder vergunning van gedeputeerde staten een project te realiseren dat niet direct verband houdt met of nodig is voor het beheer van een Natura 2000-gebied, maar afzonderlijk of in combinatie met andere plannen of projecten significante gevolgen kan hebben voor een Natura 2000-gebied. (artikel 2.7, lid 2).

Handelingen die een negatieve invloed hebben op Natura 2000-gebieden, worden slechts onder strikte voorwaarden toegestaan. Een vergunning is vereist. Door middel van het Nederlandse vergunningstelsel wordt een zorgvuldige afweging gewaarborgd. De vergunningen zullen beoordeeld en afgegeven worden door de desbetreffende provincie.

#### 4.3.2 Natuurnetwerk Nederland

Het Natuurnetwerk Nederland is het Nederlands netwerk van bestaande en nieuw aan te leggen natuurgebieden. Het netwerk moet natuurgebieden beter verbinden met elkaar en met het omringende agrarisch gebied.

Het Natuurnetwerk Nederland bestaat uit:

- bestaande natuurgebieden, waaronder de 20 Nationale Parken;
- gebieden waar nieuwe natuur aangelegd wordt;
- landbouwgebieden, beheerd volgens agrarisch natuurbeheer;
- ruim 6 miljoen hectare grote wateren: meren, rivieren, de Noordzee en de Waddenzee;
- alle Natura 2000-gebieden.

Conform artikel 1.12 van de Wet natuurbescherming dragen gedeputeerde staten in hun provincie zorg voor de totstandkoming en instandhouding van een samenhangend landelijk ecologisch netwerk, genaamd 'Natuurnetwerk Nederland'. Zij wijzen daartoe in hun provincie gebieden aan die tot dit netwerk behoren.

De planologische begrenzing en beschermingsregimes van het Natuurnetwerk Nederland loopt via het traject van de provinciale ruimtelijke structuurvisies en verordeningen.

#### **4.4 Houtopstanden**

De bescherming van houtopstanden conform hoofdstuk 4 van de Wet natuurbescherming heeft als doel om het aanwezige areaal bos in Nederland te behouden. Onder houtopstanden vallen alle zelfstandige eenheden van bomen, boomvormers of struiken van een oppervlakte van tien are of meer of rijbeplanting die meer dan twintig bomen omvat. In bijlage 1 (tabel VI) worden de regels nader toegelicht.

Wanneer houtopstanden geveld worden, niet vallende onder artikel 4.1 van de Wet natuurbescherming, geldt een meldingsplicht bij Gedeputeerde Staten van desbetreffende provincie (artikel 4.2 Wnb). Op basis van deze melding wordt door de provincie beoordeeld of de voorgenomen velling aanvaardbaar is in het kader van natuur- en landschapswaarden. Indien er geen bezwaar is om de houtopstanden te kappen, verplicht artikel 4.2 van de Wet natuurbescherming om binnen 3 jaar na het vellen of tenietgaan van de houtopstand op dezelfde grond houtopstanden opnieuw aan te planten. Er geldt een algehele vrijstelling van de herplantplicht voor houtopstanden die gekapt worden in het kader van natuurbeheer en natuurbehoud.

Indien bij de voorgenomen ontwikkeling herplantplicht geldt, maar niet voldaan kan worden aan de herplantplicht op de projectlocatie zelf, dan dient een ontheffing aangevraagd te worden met betrekking tot de herplantplicht bij de desbetreffende provincie. De provincie toetst vervolgens of voldaan wordt aan de bij de provinciale verordening gestelde regels voor herbeplanting op andere perceelsgronden. Deze regels hebben onder andere betrekking op de kwaliteit, oppervlakte en locatie van de andere grond en de natuurwaarde van de te vellen houtopstand. Tevens kan ontheffing verleend worden van herplantplicht ter plaatse, indien gewerkt wordt via een door het ministerie goedgekeurde gedragscode die gebruikt mag worden door een van de betrokken partijen voor een wijze van vellen en een wijze van herplanten.

## 5 AANGETROFFEN EN TE VERWACHTEN BESCHERMDE SOORTEN

Het voorkomen van planten- en diersoorten in een gebied wordt mede bepaald door de aanwezigheid van geschikt leefgebied. Een soort kan in zijn leefgebied gebruik maken van verschillende plekken om te verblijven. Al deze plekken (biotopen) kunnen een bepaalde functie voor de soort vervullen. In dit hoofdstuk wordt op basis van het aanwezige habitat/verblijfsmogelijkheden samen met verspreidingsgegevens beschreven welke beschermde soorten binnen de onderzoekslocatie kunnen voorkomen. Afhankelijk van de soort wordt ingegaan op de potentiële aanwezigheid van vaste rust- of voortplantingsplaatsen, foerageergebied en verbindingroutes. Tevens wordt beoordeeld of de voorgenoemen plannen een negatief effect kunnen hebben op de mogelijk aanwezige beschermde soorten. In hoofdstuk 6 wordt beschreven welke juridische implicaties dit voor het project heeft.

### 5.1 Vogels

#### 5.1.1 Broedvogels (nesten jaarrond beschermd)

Er zijn broedvogels waarvan de nesten ook beschermd zijn op het moment dat ze niet voor de voortplanting in gebruik zijn. Binnen de bebouwde kom kunnen dit zijn: boomvalk, buizerd, gierzwaluw, grote gele kwikstaart, havik, huismus, kerkuil, ooievaar, ransuil, roek, slechtvalk, sperwer, steenuil en wespendif. Van deze soorten kan de slechtvalk op voorhand worden uitgesloten. Deze soort broedt enkel op hoge stenige bebouwing, zoals kantoorgebouwen, torens en fabrieksschoorstenen.

##### *Huisumus en gierzwaluw*

De huismus en gierzwaluw zijn typische gebouwbewonende koloniebroeders. De nesten van gierzwaluwen bevinden zich over het algemeen binnen de bebouwde kom. De huismus daarentegen wordt zowel binnen als buiten de bebouwde kom waargenomen. De twee schuurtjes op de onderzoekslocatie zijn onderzocht op de geschiktheid voor desbetreffende soorten. De bebouwing is als ongeschikt bevonden voor gierzwaluw in verband met dat de bebouwing vrij laag is en vrije invliegmogelijkheden en geschikte ruimtes voor nesten voor een soort als gierzwaluw ontbreken. Voor huismus bieden de schuren matig geschikte mogelijkheden als nestlocatie. Ruimtes onder dakpannen en op en tussen betimmering zijn gecontroleerd op aanwezigheid van nestmateriaal van huismus, welke niet zijn aangetroffen. Tevens zijn tijdens het veldbezoek geen huismussen in of nabij de schuurtjes aangetroffen. Het is dan ook redelijkerwijs uit te sluiten dat desbetreffende bebouwing in gebruik zijn door huismussen als nestlocatie. Gelet op bovenstaande is een overtreding van de Wet natuurbescherming ten aanzien van huismus en gierzwaluw als gevolg van het planvoornemen dan ook uitgesloten.

##### *Grote gele kwikstaart*

Volgens verspreidingsgegevens van de NDFF zijn er waarnemingen bekend van grote gele kwikstaart op circa 850 meter afstand van de onderzoekslocatie. Deze soort broedt en foerageert vrijwel uitsluitend aan de oevers van stromende beken, rivieren of heel sporadisch langs stilstaand water met het liefst loofbos of loofbomen omzoomd. De grote gele kwikstaart heeft voor zijn nest geschikte structuren nodig zoals ruimtes in muren, onder bruggen of onder boomwortels in oevers. De op de onderzoekslocatie aanwezige vijver zal vanwege zijn geringe omvang en geïsoleerde ligging niet voldoende habitat bieden voor een soort als grote gele kwikstaart. Tevens zijn in de directe omgeving van de vijver geen elementen aangetroffen die in potentie geschikte nestlocaties bieden voor een soort als grote gele kwikstaart. Een overtreding van de Wet natuurbescherming ten aanzien van desbetreffende soort is bij de voorgenoemen plannen dan ook niet aan de orde.

##### *Ooievaar*

Ooievaars maken bij voorkeur gebruik van menselijke bouwsels zoals telefoonpalen, schoorstenen, kerktorens, hoogspanningsmasten of houten platforms op palen. Soms nestelt de ooievaar in bomen.



De grote nesten zijn makkelijk te herkennen. Deze zijn op of in nabijheid van de onderzoekslocatie niet aangetroffen. Negatieve effecten ten aanzien van de ooievaar zijn uitgesloten.

#### *Kerkuil en steenuil*

Volgens verspreidingsgegevens van de NDFF zijn er een waarneming bekend van een steenuil op circa 800 meter, en een waarneming van een kerkuil op circa 400 meter van de onderzoekslocatie. De kerkuil en steenuil hebben een voorkeur voor cultuurlandschappen met allerlei landschapselementen die voor afwisseling zorgen. Meestal broeden genoemde soorten in speciale nestkasten, schuren en boomholten. Geschikte nestgelegenheden voor zowel de kerkuil als de steenuil ontbreken echter op en in de directe omgeving van de onderzoekslocatie. Vanwege de afstand tot geschikte nestlocaties in de omgeving tezamen met de ligging binnen de bebouwde kom is een essentiële functie als foerageergebied tevens uitgesloten. Een negatief effect ten aanzien van zowel de kerkuil als de steenuil, als gevolg van de voorgenomen plannen, is dan ook uitgesloten.

#### *Roofvogels, ransuil en roek*

Volgens verspreidingsgegevens van de NDFF worden in het gebied rondom de onderzoekslocatie waarnemingen gedaan van boomvalk, buizerd, havik, sperwer, ransuil en roek. Deze soorten maken gebruik van hoge bomen voor hun nesten. De bomen op en in de nabijheid van de onderzoekslocatie konden goed worden onderzocht op de aanwezigheid van nesten. Er zijn geen potentiële nesten van roofvogels, ransuil of roek aangetroffen, waarmee de aanwezigheid van een vaste rust- of verblijfplaats van desbetreffende soorten kan worden uitgesloten. Tevens zijn tijdens het veldbezoek geen sporen als prooiresten en braakballen aangetroffen. Een overtreding van de Wet natuurbescherming ten aanzien van jaarrond beschermde nesten van roofvogels dan wel ransuil en roek is derhalve uit te sluiten.

### **5.1.2 Overige broedvogels**

De schuurtjes en beplanting op de onderzoekslocatie kan nestgelegenheid bieden aan broedvogelsoorten als houtduif, lijsters, roodborst en winterkoning. De nesten van deze soorten zijn alleen beschermd op het moment dat ze als zodanig in gebruik zijn.

De broedvogels waarvan het nest in uitzonderlijke gevallen eveneens jaarrond is beschermd, zijn voornamelijk holenbroeders, zoals spechten en mezen, of makers van grote nesten, zoals ekster en zwarte kraai. Tijdens het veldbezoek zijn geen grote nesten van ekster of zwarte kraai aangetroffen. De beplanting en puinhopen kunnen broedgelegenheid bieden aan mezen en een soort als zwarte roodstaart. Daarnaast kan het bosschage nestgelegenheid bieden aan een soort als grote bonte specht. Het gaat hierbij om algemeen voorkomende soorten, die ook in de directe omgeving voldoende broedgelegenheid hebben. Er zijn derhalve geen bijzondere ecologische omstandigheden die rechtvaardigen dat de nesten van genoemde soorten op de onderzoekslocatie een jaarrond beschermde status zouden moeten hebben. Overtredingen van verbodsbepalingen uit de Wet natuurbescherming zijn te voorkomen (zie hoofdstuk 6).

### **5.2 Vleermuizen**

Volgens verspreidingsgegevens van de NDFF en het cursusdictaat “Vleermuizen en Planologie” (Limpens en Regelink, 2017) is de onderzoekslocatie gelegen in een deel van Nederland waar de volgende vleermuissoorten kunnen voorkomen: gewone dwergvleermuis, ruige dwergvleermuis, rosse vleermuis, laatvlieger, gewone grootoorvleermuis, tweekleurige vleermuis, franjestaart, meer-vleermuis, baardvleermuis, en watervleermuis.

### *Verblijfplaatsen op de onderzoekslocatie*

De twee schuurtjes op de onderzoekslocatie zijn ongeschikt bevonden als verblijfplaats voor vleermuizen, gelet op de vervallen staat (tocht, licht, lekkage) en het ontbreken van geschikte toegangen en wegkruipmogelijkheden zoals spouwmuren of ruimtes tussen dakbeschot (figuur 10 en 11). Daarnaast zijn tijdens het veldbezoek deze schuurtjes met behulp van een zaklamp geïnspecteerd op aanwezigheid van gebruikssporen van vleermuizen zoals uitwerpselen en prooiresten, welke niet zijn aangetroffen. De aanwezigheid van een vaste rust- of voortplantingsplaats van vleermuizen in de bebouwing op de onderzoekslocatie is daarmee redelijkerwijs uitgesloten.



**Figuur 10.** Geschikte wegkruipmogelijkheden voor vleermuizen ontbreken in de schuurtjes en daarnaast is er veel licht, tocht en zijn er lekkages.



**Figuur 11.** De schuren zijn in vervallen staat. Op deze schuur zijn nog maar enkele losliggende pannen aanwezig, waardoor de ruimtes daaronder onder invloed staan van neerslag (lekkage).

De aanwezige bomen konden vanwege het nog deels aanwezige bladerdek niet volledig worden geïnspecteerd op de aanwezigheid van holtes, speten en loshangend schors die kunnen dienen als potentiële verblijfplaatsen voor vleermuizen. Desondanks zijn twee holtes (figuur 12 en 13) aangetroffen in bomen aan de noordzijde van het bosschage welke mogelijk geschikt kunnen zijn voor boom-bewonende vleermuissoorten (zie hoofdstuk 6).



**Figuur 12.** Een van de twee aangetroffen boomholte noordzijde bosschage.



**Figuur 13.** Een van de twee aangetroffen boomholte noordzijde bosschage.

### *Verblijfplaatsen buiten de onderzoekslocatie*

In de omgeving van de onderzoekslocatie bevinden zich diverse gebouwen die potentieel gebruikt kunnen worden als verblijfplaats door vleermuizen. Eventuele verblijfplaatsen hierin ondervinden door

de afstand tot de bouwlocatie en de aard van de ingreep, geen hinder van de ingreep op de onderzoekslocatie, indien rekening wordt gehouden met verstorende verlichting (zie hoofdstuk 6).

#### *Foerageerhabitat*

De onderzoekslocatie zal, gelet op het aanwezige habitat gebruikt kunnen worden door in de omgeving verblijvende vleermuizen om te foerageren. De plannen zullen echter geen aantasting van belangrijk foerageerhabitat vormen. Door de voorgenomen ingreep zal het aanbod van foerageermogelijkheden niet in het geding komen, in de directe omgeving is meer geschikt foerageerhabitat voor vleermuizen aanwezig in de vorm van tuinen, parken en plantsoen.

#### *Vliegroutes*

Vleermuizen maken veelal gebruik van lijnvormige (donkere) landschapselementen als houtsingels, beken en lanen om zich te verplaatsen tussen verblijfplaatsen en foerageergebieden. Op de onderzoekslocatie zijn dergelijke lijnvormige elementen niet aanwezig. Het aanwezige groen op de onderzoekslocatie staat namelijk niet in verbinding met andere elementen in de omgeving welke samen mogelijk een potentieel geschikte vliegroute kunnen vormen. De aanwezigheid van een essentiële vliegroute voor vleermuizen is daarmee uitgesloten.

### **5.3 Overige zoogdieren**

Alle zoogdieren in Nederland zijn beschermd. Voor sommige algemeen voorkomende soorten geldt een provinciale vrijstelling bij ruimtelijke ontwikkeling. Op deze wijze is er onderscheid te maken in streng beschermde en licht beschermde soorten.

#### **5.3.1 Streng beschermde soorten**

Volgens verspreidingsgegevens van de NDFF en Broekhuizen *et al.* (2016) ligt de onderzoekslocatie binnen het verspreidingsgebied van de volgende streng beschermde grondgebonden zoogdieren: bever, boommarter, steenmarter, bunzing, wezel, hermelijn, das en eekhoorn. Het voorkomen van bever op de onderzoekslocatie kan op voorhand worden uitgesloten. De bever heeft zijn leefgebied in en nabij waterlichamen. Vanwege de geïsoleerde ligging en geringe omvang biedt de vijver op de onderzoekslocatie geen geschikt habitat voor deze soort. Daarnaast zijn tijdens het veldbezoek geen sporen aangetroffen van bever.

#### *Boommarter, steenmarter, bunzing, wezel en hermelijn*

Volgens verspreidingsgegevens van de NDFF zijn er waarnemingen bekend van steenmarter, bunzing, wezel en hermelijn binnen één kilometer afstand van de onderzoekslocatie. De boommarter is op circa drie kilometer ten zuidoosten van de onderzoekslocatie waargenomen. Steenmarters gebruiken zolders/schuurtjes, ruimtes onder het dak, oude hopen en takkenrillen als verblijfplaats. Bunzing, hermelijn en wezel maken gebruik van oude hopen van konijnen, mollen en muizen, maar ook houtwallen, steenhopen en ruimtes onder boomwortels. Boommarters komen voor in allerlei typen bos en kiezen hun rustplaatsen vaak in boomholten, konijnen-, vossen of dassenhopen, tussen boomwortels of onder takkenbossen. Op de onderzoekslocatie zijn diverse verblijfsmogelijkheden voor steenmarter, bunzing, wezel en hermelijn in de vorm van dicht braamstruweel en takken- en steenhopen (figuur 14 en 15). Gelet op dat de boommarter voornamelijk voorkomt in bosrijke gebieden, biedt de onderzoekslocatie geen geschikt habitat voor deze soort. Het is dan ook uitgesloten dat de onderzoekslocatie gebruikt wordt door de boommarter. De onderzoekslocatie kan echter wel een functie hebben als verblijfplaats voor steenmarter, bunzing, wezel en hermelijn (zie hoofdstuk 6).



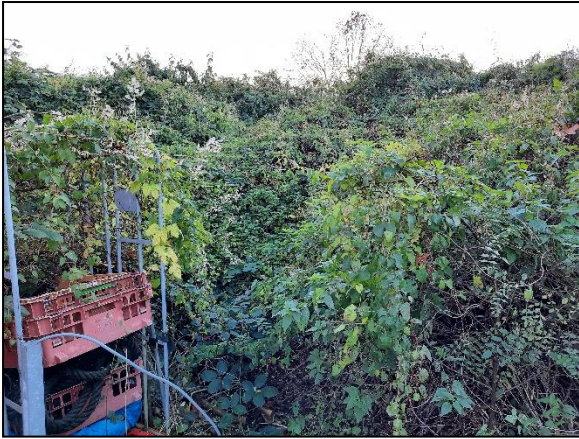

**Figuur 14.** Ruigte (o.a. braamstruweel) waarbinnen verblijfplaatsen van marterachtigen aanwezig kunnen zijn.



**Figuur 15.** Op de locatie zijn diverse puin-, steen- en takkenhopen aanwezig die verblijfplaatsen kunnen bieden aan marterachtigen.

### *Eekhoorn*

De onderzoekslocatie vormt geschikt habitat voor de eekhoorn. De hoge bomen op de onderzoekslocatie konden goed worden onderzocht op de aanwezigheid van nesten. Er zijn geen nesten van eekhoorns aangetroffen, zodat de aanwezigheid van een vaste rust- of voortplantingsplaats van de eekhoorn kan worden uitgesloten.

### *Das*

De das komt volgens de verspreidingsgegevens voor in de omgeving. De onderzoekslocatie is weinig geschikt als vaste rust- of voortplantingsplaats door dassen, in verband met weinig aanwezige schuilmogelijkheden tezamen met de ligging in de kern van de bebouwde kom van Kaatsheuvel. Het gebruik van de onderzoekslocatie door de das is dan ook niet te verwachten. Tijdens het veldbezoek zijn op de onderzoekslocatie en de directe omgeving eveneens geen loop- of eetsporen, latrines en/of wissels aangetroffen die duiden op de aanwezigheid en/of het gebruik van de onderzoekslocatie door de das. Dassen zullen eerder hun leefgebied hebben in de nabij gelegen natuurgebieden en de aansluitende weilanden. Negatieve effecten ten aanzien van de das als gevolg van de voorgenomen ingreep zijn niet aan de orde.

## **5.3.2 Licht beschermde soorten**

De onderzoekslocatie vormt geschikt habitat voor een aantal soorten grondgebonden zoogdieren. Het gaat daarbij om algemene soorten als konijn, egel en diversen muizensoorten. Door de voorgenomen werkzaamheden bestaat de kans dat verblijfplaatsen van desbetreffende soorten worden vergraven (zie hoofdstuk 6).

## **5.4 Reptielen**

Volgens verspreidingsgegevens van RAVON (van Delft *et al.* 2015) en de NDFP zijn er binnen enkele kilometers van de onderzoekslocatie de volgende streng beschermde reptielen waargenomen: hazelworm en levendbarende hagedis.

Reptielen stellen specifieke eisen aan het habitat die betrekking hebben op verschillende factoren. De onderzoekslocatie biedt suboptimaal habitat voor hazelworm en levendbarende hagedis. Dit in combinatie met de geïsoleerde ligging van de onderzoekslocatie binnen de bebouwde kom en de afstand tot bekende populaties (Loonse en Drunense Duinen) is redelijkerwijs uit te sluiten dat soorten als de



levendbarende hagedis en hazelworm zich hebben weten te vestigen op de onderzoekslocatie. Negatieve effecten ten aanzien van desbetreffende soorten zijn dan ook op voorhand uit te sluiten.

## 5.5 Amfibieën

### 5.5.1 Streng beschermde soorten

Volgens gegevens van de NDFF en RAVON zijn binnen enkele kilometers rondom de onderzoekslocatie in de afgelopen 10 jaar de volgende streng beschermde soorten waargenomen: heikikker, kamsalamander, poelkikker en rugstreppad.

#### *Heikikker*

De heikikker heeft een voorkeur voor landschapstypen als heide, hoogveen, laagveen en halfnatuurlijk grasland. Dergelijk habitattypen is op en in de directe omgeving van de onderzoekslocatie niet aanwezig, waardoor is uit te sluiten dat de onderzoekslocatie onderdeel uitmaakt van het leefgebied van deze soort. Negatieve effecten ten aanzien van de heikikker als gevolg van het planvoornemen is niet aan de orde

#### *Poelkikker en kamsalamander*

De poelkikker is een zon- en warmteminnende soort met een voorkeur voor onbeschaduwde wateren met een goed begroeide oever. Het voortplantingsbiotoop van de kamsalamander bestaat voornamelijk uit matig voedselrijke tot voedselrijke, stilstaande wateren met een goed ontwikkelde onderwatervegetatie. De vijver op de onderzoekslocatie biedt in potentie geschikt habitat voor soorten als poelkikker en kamsalamander. Gelet op dat de vijver binnen de bebouwde kom is gelegen en er geen verbinding tot geschikt habitat en bekende populaties (op + 2 km afstand van onderzoekslocatie) van poelkikker en kamsalamander aanwezig is, kan redelijkerwijs worden uitgesloten dat desbetreffende soorten zich hebben weten te vestigen op de onderzoekslocatie. Een negatief effect ten aanzien van deze soorten is bij het planvoornemen dan ook niet aan de orde.

#### *Rugstreppad*

De rugstreppad is een streng beschermde soort die graag van ondiepe wateren gebruik maakt om zich voort te planten. Ondiepe wateren warmen snel op en zijn voor deze moeilijk zwemmende soort toegankelijk. Op de onderzoekslocatie zijn dergelijke wateren niet aanwezig en is tevens weinig geschikt landhabitat aanwezig, vanwege het ontbreken van makkelijk vergraafbare grond. Gelet op het ontbreken van geschikt habitat is dan ook uitgesloten dat de onderzoekslocatie een functie heeft als voortplantings- of landhabitat voor de rugstreppad. De rugstreppad is echter een echte pionier die zich snel kan vestigen wanneer ondiepe plassen ontstaan. Geadviseerd wordt om hier tijdens het bouwrijp maken en met de bouwfase rekening mee te houden (zie hoofdstuk 6).

### 5.5.2 Licht beschermde soorten

De vijver op de onderzoekslocatie kan voortplantingsmogelijkheden bieden aan soorten als bruine kikker, kleine watersalamander en gewone pad. Voor de mogelijk te verwachten soorten geldt een algehele vrijstelling van de Wet natuurbescherming, waardoor een ontheffing niet noodzakelijk is. Het is echter bij dempingswerkzaamheden wel zaak om aandacht te schenken aan de zorgplicht (zie hoofdstuk 6).

## 5.6 Vissen

De vijver staat niet in verbinding met natuurlijke watergangen waardoor is uitgesloten dat de vijver voortplantingshabitat biedt voor in het wild voorkomende (beschermde) vissoorten. Volgens de

quickscan rapportage van Faunaconsult (d.d. 24 september 2019) is de vijver op de onderzoekslocatie bezet door karpers. Bij het dempen van de vijver dient dan ook rekening te worden gehouden met de algemene zorgplicht. Uitheemse vissoorten/kweekvissen mogen niet in natuurlijke wateren worden uitgezet. Dit betreft faunavervalsing en is schadelijk voor de in het wild levende inheemse soorten (zie hoofdstuk 6).

## 5.7 Ongewervelden

### *Libellen*

Er zijn slechts enkele libellensoorten die binnen de Wet natuurbescherming een strenge bescherming genieten. Deze zijn voor wat betreft hun verspreiding gebonden aan specifieke habitateisen, die veelal alleen in natuurgebied zijn te vinden. Volgens gegevens van de NDFF zijn in de omgeving van de onderzoekslocatie waarnemingen bekend van de beschermde bosbeekjuffer en gevlekte witsnuitlibel. De gevlekte witsnuitlibel maakt gebruik van heldere, ondiepe, matig voedselrijke en beschut gelegen wateren en de bosbeekjuffer is erg kritisch en maakt enkel gebruik van stromende wateren met een hoge waterkwaliteit. De vijver op de onderzoekslocatie voldoet niet aan de eisen voor geschikt voortplantingshabitat voor desbetreffende soorten. Bij de demping van de vijver zijn dan ook geen negatieve effecten ten aanzien van de gevlekte witsnuitlibel of de bosbeekjuffer aan de orde.

### *Vlinders*

Beschermde vlinders stellen specifieke eisen aan het voortplantingshabitat. Bij het habitat is het belangrijk dat aan de eisen van alle stadia van de vlindersoort wordt voldaan. Voor de beschermde soorten in Nederland geldt dat deze veelal gebonden zijn aan zeldzame waardplanten, die vaak alleen in natuurterreinen zijn te vinden. In de omgeving van de onderzoekslocatie zijn volgens de NDFF waarnemingen gedaan van de kleine ijsvogelvlinder en de teunisbloempijlstaart. Geschikte waardplanten voor de beschermde kleine ijsvogelvlinder (kamperfoelie) zijn op de onderzoekslocatie niet aangetroffen. De onderzoekslocatie biedt echter wel geschikte standplaatsen voor waardplanten van de teunisbloempijlstaart (wilgenroosje, teunisbloemen, basterdwedrik en kattenstaart). Tijdens het veldbezoek zijn diverse teunisbloemen aangetroffen en daarbij zijn volgens gegevens van de NDFF in juli 2021 rupsen van de teunisbloempijlstaart aangetroffen binnen de bebouwde kom van Kaatsheuvel op circa één kilometer afstand ten zuiden van de onderzoekslocatie. Gelet op de verspreidingsgegevens en de aanwezigheid van geschikte waardplanten, is het voorkomen van de teunisbloempijlstaart op de onderzoekslocatie is dan ook niet op voorhand uit te sluiten (zie hoofdstuk 6).

### *Overige soorten*

Overige beschermde soorten, zoals vliegend hert, vermiljoenkever, Europese rivierkreeft en platte schijfhoren, zijn op de onderzoekslocatie uit te sluiten. Er is geen geschikt habitat voor dergelijke beschermde soorten op de onderzoekslocatie aanwezig.

## 5.8 Vaatplanten

De onderzoekslocatie ligt binnen het verspreidingsgebied van een aantal beschermde plantensoorten. Volgens gegevens van de NDFF zijn in de omgeving van de onderzoekslocatie waarnemingen bekend van onder andere stijve wolfsmelk, kleine wolfsmelk, kartuizer anjer en ruw parelzaad. De aanwezigheid van water, de zuurgraad van de bodem, de beschikbare hoeveelheid voedingsstoffen, de hoeveelheid zonlicht en de antropogene beïnvloeding bepalen in hoeverre een groeiplaats voor een bepaalde plant geschikt is. Op de onderzoekslocatie is grotendeels een dichte grazige vegetatie aanwezig die op delen overwoekerd is door dichte braamstruwelen en brandnetels, waardoor beschermde planten niet te verwachten zijn. Tijdens het veldbezoek is gelet op de aanwezigheid van beschermde planten, welke niet zijn aangetroffen. Negatieve effecten ten aanzien van beschermde planten zijn daarmee uitgesloten.

## 6 TOETSING AAN SOORTENBESCHERMING

Als gevolg van de voorgenomen ingreep op de onderzoekslocatie kunnen er overtredingen van verbodsbepalingen uit soortbeschermingsparagrafen uit de Wet natuurbescherming optreden. In dit hoofdstuk wordt beschreven voor welke soorten er sprake is van dreigende overtreding van de Wet natuurbescherming en of met eenvoudige maatregelen overtreding is te voorkomen. Verder wordt beschreven voor welke soorten een vervolgetraject noodzakelijk is, bijvoorbeeld omdat toetsing van de ingreep aan de Wet natuurbescherming op basis van de huidige onderzoeksinspanning niet mogelijk is, en wat de eventuele consequenties zijn ten aanzien van ontheffingen.

### 6.1 Broedvogels

#### 6.1.1 Algemene broedvogels

Voor de algemene broedvogelsoorten die op de onderzoekslocatie zijn te verwachten geldt dat, indien de schuren en het groen buiten het broedseizoen wordt verwijderd, er geen overtredingen plaats zullen vinden met betrekking tot deze soorten. Artikel 3.1 van de Wet natuurbescherming (Het is verboden nesten te beschadigen, te vernielen of weg te nemen) is van toepassing. De nesten mogen echter wel worden weggenomen wanneer deze op dat moment niet in gebruik zijn. In de Wet natuurbescherming wordt geen vaste periode gehanteerd voor het broedseizoen. Globaal kan voor het broedseizoen de periode maart tot half augustus worden aangehouden. Geldend is echter de aanwezigheid van een broedgeval op het moment van ingrijpen. Maatregelen om overtreding van de Wet natuurbescherming te voorkomen dienen te worden opgenomen in een ecologisch werkprotocol.

### 6.2 Vleermuizen

Alle vleermuissoorten zijn opgenomen in bijlage IV van de EU-Habitatrichtlijn, dier- en plantensoorten van communautair belang die strikt moeten worden beschermd. Vleermuizen worden ook benoemd in Bijlage II van de conventie van Bonn.

#### *Verblijfplaatsen op de onderzoekslocatie*

In twee bomen gelegen aan de noordzijde van het bosschage op de onderzoekslocatie zijn twee holtes aangetroffen die mogelijk geschikt zijn als verblijfplaats voor boombewonende vleermuizen. In verband met het nog deels aanwezige bladerdek konden niet alle bomen volledig worden geïnspecteerd op potentiële verblijfplaatsen van vleermuizen. Een nadere inspectie in het bladerloze seizoen dient te worden uitgevoerd om de aanwezige bomen volledig te inspecteren op aanwezigheid van mogelijke verblijfplaatsen. Tijdens deze inspectie kunnen tevens de aangetroffen holtes daar waar mogelijk met behulp van een ladder en inspectiecamera, gecontroleerd worden op daadwerkelijke geschiktheid en sporen ten aanzien van vleermuizen. Indien uit deze inspectie blijkt dat geschikte verblijfplaatsen voor boombewonende vleermuizen aanwezig zijn, zal aanvullend onderzoek noodzakelijk zijn om de daadwerkelijke functie van het gebied voor verblijfplaatsen van vleermuizen te kunnen vaststellen. Deze informatie is benodigd om vast te kunnen stellen of overtredingen van de Wet natuurbescherming aan de orde zijn. Een dergelijk aanvullend onderzoek dient te worden uitgevoerd conform het protocol voor vleermuisonderzoek (Vleermuisvakberaad Netwerk Groene Bureaus, 2021). Dit houdt in dat afhankelijk van de potentiële functies er in de periode april tot en met september een aantal veldbezoeken uitgevoerd dient te worden. Vervolgens kan aan de hand van de onderzoeksresultaten worden vastgesteld of er overtredingen plaats zullen vinden bij de uitvoering van het project.

Bij het aantreffen van verblijfplaatsen van vleermuizen is bij de voorgenomen werkzaamheden overtreding van de Wet natuurbescherming naar verwachting niet te vermijden en is daarom een ontheffing

fingsaanvraag aan de orde. Door het treffen van maatregelen zal de functionaliteit van een rust- of voortplantingsplaats behouden moeten worden en zal schade aan individuen moeten worden voorkomen. Deze maatregelen, omschreven in een activiteitenplan, dienen vervolgens ter goedkeuring te worden voorgelegd aan de provincie Noord-Brabant, middels een ontheffingsaanvraag.

#### *Verblijfplaatsen buiten de onderzoekslocatie*

Gelet op de mogelijkheden voor verblijfplaatsen van vleermuizen in bebouwing in de directe omgeving van de onderzoekslocatie is bij de bouwfase en tijdens de gebruiksfase, overtreding van de Wet natuurbescherming te vermijden als mogelijke verblijfplaatsen functioneel en duurzaam behouden blijven. Hierbij dient rekening gehouden te worden met additionele (bouw) verlichting in de richting van bebouwing dat in de nabijheid van de onderzoekslocatie is gelegen.

### **6.3 Steenmarter, bunzing, hermelijn en wezel**

In de provincie Noord-Brabant zijn de steenmarter, bunzing, hermelijn en wezel beschermde inheemse diersoorten en tevens opgenomen in onderdeel A, behorende bij artikel 3.10, eerste lid, onderdeel A, van de nationaal beschermde dier- en plantensoorten volgens de Wet natuurbescherming.

Gelet op de geschiktheid van de onderzoekslocatie voor marterachtigen, zal aanvullend onderzoek noodzakelijk zijn om de daadwerkelijke functie van het gebied voor marterachtigen te kunnen vaststellen. Deze informatie is benodigd om vast te kunnen stellen of overtredingen van de Wet natuurbescherming aan de orde zijn. Indien blijkt dat de onderzoekslocatie in gebruik is door desbetreffende soorten dienen mitigerende maatregelen genomen te worden en dient mogelijk een ontheffing te worden aangevraagd.

### **6.4 Rugstreepad**

In de huidige situatie is geen geschikt habitat aanwezig voor de rugstreepad. De rugstreepad is echter een echte pionier die zich snel kan vestigen wanneer ondiepe plassen ontstaan. Door werkzaamheden als het bouwrijp maken kunnen ondiepe plassen ontstaan waar een soort als rugstreepad gebruik van kan maken. Het wordt geadviseerd om tijdens het bouwrijp maken en met de bouw fase te voorkomen dat het gebied alsnog geschikt wordt voor de rugstreepad. Hiervoor kunnen maatregelen worden genomen zoals het voorkomen van het ontstaan van plassen of het gebied afschermen met een amfibieënscherm. Dergelijke maatregelen kunnen tevens worden opgenomen in het benodigde ecologisch werkprotocol voor algemene zoogdieren, amfibieën en vissen (zie paragraaf 6.5).

### **6.5 Algemene grondgebonden zoogdieren, amfibieën en vissen**

Voor de te verwachten soorten geldt dat de werkzaamheden verstorend kunnen werken. Als gevolg van dempings- en graafwerkzaamheden kunnen dieren verwond of gedood worden en holen kunnen worden verwijderd. Dit houdt een overtreding van artikel 3.10 van de Wet natuurbescherming in. Voor de te verwachten soorten geldt, op grond van het provinciale soortenbeleid, bij ruimtelijke ontwikkelingen echter een vrijstelling, waardoor geen ontheffing hoeft te worden aangevraagd. Het is echter in het kader van de zorgplicht wel noodzakelijk om voldoende zorg te dragen voor de aanwezige individuen en al het redelijkerwijs mogelijke dient gedaan te worden om het doden van individuen te voorkomen.

Bij het dempen van de vijver zullen zonder maatregelen naar verwachting vissen en amfibieën worden gedood, hetgeen een overtreding van de Wet natuurbescherming inhoudt. Maatregelen om overtredingen van de Wet natuurbescherming te voorkomen dienen te worden opgenomen in een ecolo-



gisch werkprotocol. Hierbij moet tevens gelet worden op dat het verboden is uitheemse soorten in het wild uit te zetten. In het werkprotocol worden benodigde maatregelen verwoord en de verantwoordelijkheden van de betrokken partijen vastgelegd.

## **6.6 Teunisbloempijlstaart**

Op de onderzoekslocatie zijn geschikte waardplanten aanwezig voor de beschermde vlindersoort teunisbloempijlstaart, die volgens verspreidingsgegevens in de buurt van de onderzoekslocatie voorkomt. De teunisbloempijlstaart is een Habitatrictlijnsoort conform artikel 3.5 van de Wet natuurbescherming. Bij de voorgenomen werkzaamheden wordt mogelijk leefgebied van de teunisbloempijlstaart beschadigd en / of vernietigd. Indien dit het geval is, vormt dit mogelijk een overtreding op de Wet natuurbescherming, waarvoor een ontheffing dient te worden aangevraagd.

Om overtreding van de Wet natuurbescherming te voorkomen zijn ten aanzien van teunisbloempijlstaart voorafgaand aan de werkzaamheden drie aanvullende veldbezoeken benodigd om de soort binnen de onderzoekslocatie aan te tonen dan wel uit te sluiten. Dit nader onderzoek dient plaats te vinden in het rupsstadium van de soort (juni – september).

## **6.7 Overige soort(groep)en**

Overtredingen van de Wet natuurbescherming ten aanzien van beschermde soorten behorend tot de overige soortgroepen zijn wegens het ontbreken van geschikt habitat/verblijfsmogelijkheden, op basis van verspreidingsgegevens, de aanwezigheid van voldoende alternatieven en/of gezien de aard van de ingreep in dit geval niet aan de orde.

## 7 TOETSING AAN GEBIEDENBESCHERMING

In algemene zin kan er door een plan sprake zijn van negatieve gevolgen, op vanuit de Wet natuurbescherming aangewezen beschermde gebieden. In dit hoofdstuk wordt beschreven voor welke gebieden er mogelijk sprake is van negatieve effecten als gevolg van de voorgenomen ingrepen op de onderzoekslocatie. Verder wordt beschreven of een vervolgtraject noodzakelijk is en wat de eventuele consequenties zijn ten aanzien van vergunningen.

### 7.1 Natura 2000

De onderzoekslocatie is niet gelegen binnen de grenzen van een gebied dat aangewezen is als Natura 2000 gebied, echter is de onderzoekslocatie wel gelegen in de directe nabijheid van een Natura-2000 gebied. Het meest nabijgelegen Natura 2000-gebied, 'De Loonse en Drunense Duinen & Leemkuilen', bevindt zich op circa 1,3 kilometer afstand ten oosten van de onderzoekslocatie. Daarnaast bevindt zich op circa 2,4 kilometer ten noorden van de onderzoekslocatie het Natura 2000-gebied, 'Langstraat' (zie figuur 16).

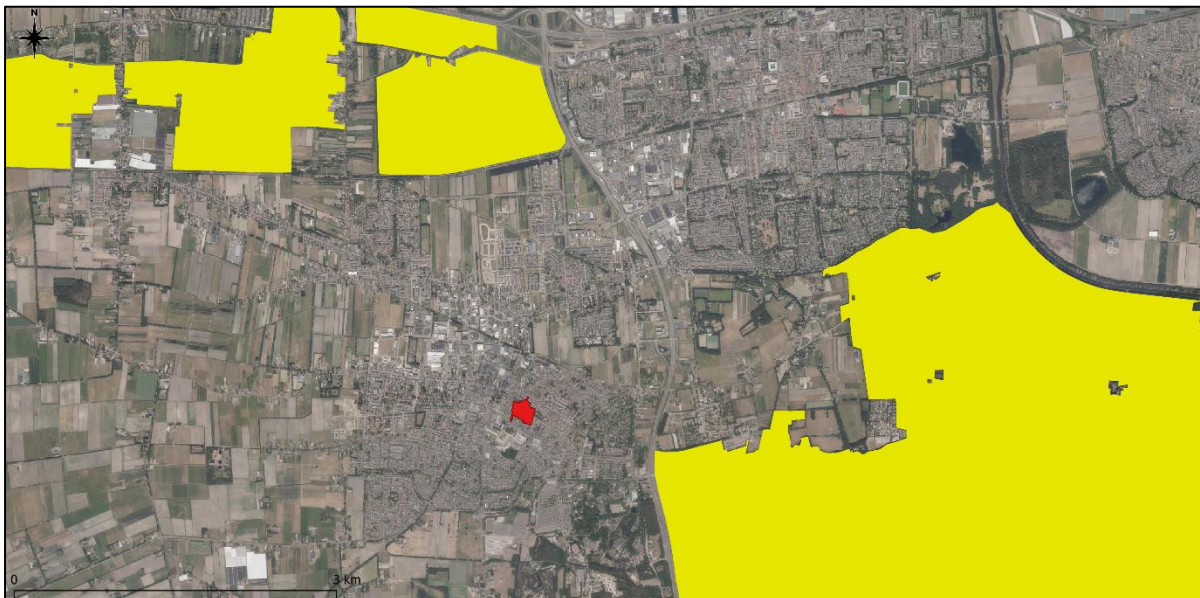

**Figuur 16.** Ligging onderzoekslocatie (rood vlak) ten opzichte van Natura 2000 (gele vlakken).

De onderzoekslocatie is niet gelegen binnen een Natura 2000-gebied. Indien er sprake zou zijn van een effect, betreft dit een extern effect, zoals toenames van geluid, trilling, licht of depositie van stikstof. Externe effecten als toenames van geluid, trilling en licht als gevolg van de voorgenomen plannen op de onderzoekslocatie zijn, gezien de afstand (1,3 km) tot de meest nabijgelegen Natura 2000-gebieden in combinatie met de aard van de plannen (woningbouw) niet te verwachten.

Externe effecten als gevolg van een toename van stikstofdepositie zijn echter niet op voorhand uitgesloten. In het kader van de voorgenomen ontwikkeling is dan ook reeds door Econsultancy een onderzoek uitgevoerd naar de stikstofdepositie op de omliggende Natura 2000-gebieden (rapport: 15503.004, versie D4, d.d. 9 juni 2022). Uit desbetreffend onderzoek is gebleken dat er geen vergunning van de Wet natuurbescherming (gebiedsbescherming) benodigd is voor het aspect stikstof.

## 7.2 Natuurnetwerk Nederland

De onderzoekslocatie maakt geen deel uit van het Natuurnetwerk. De onderzoekslocatie ligt echter wel in de nabijheid van een gebied, behorend tot het Natuurnetwerk Nederland. Het meest nabijgelegen gebied bevindt zich circa 1,3 kilometer ten westen van de onderzoekslocatie. In figuur 17 is de ligging van de onderzoekslocatie ten opzichte van het Natuurnetwerk Nederland weergegeven.

De voorgenomen plannen op de onderzoekslocatie zullen, in combinatie met de afstand (circa 1,3 kilometer) tot het nabijgelegen onderdeel van het Nederlands Natuurnetwerk, geen effect hebben op de wezenlijke waarden en kenmerken van het Natuurnetwerk. Vervolgonderzoek wordt niet noodzakelijk geacht.

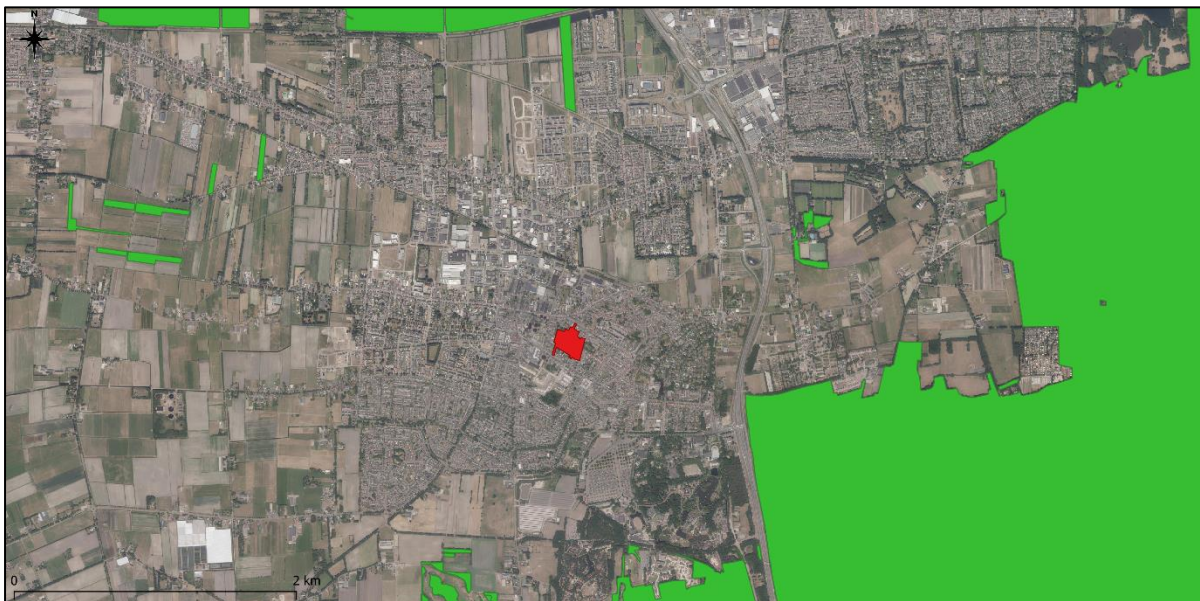

**Figuur 17.** Ligging onderzoekslocatie (rood vlak) ten opzichte van het Natuurnetwerk Nederland (groene vlakken).

## 8 HOUTOPSTANDEN

De Wet natuurbescherming beschermt bos van minimaal 10 are en bomenrijen van minimaal 21 bomen, gelegen buiten de bebouwde kom (de zogenaamde 'houtopstanden'). Het is verboden deze houtopstanden geheel of gedeeltelijk te vellen zonder voorafgaande melding bij gedeputeerde staten. In dit hoofdstuk wordt beschreven of er bij de voorgenomen kap sprake is van meldingsplicht en herplantplicht conform artikel 4.2 en artikel 4.3 van de Wet natuurbescherming. Verder wordt beschreven of er vervolgmaatregelen getroffen dienen te worden ten behoeve van de voorgenomen houtkap.

De bomen op de onderzoekslocatie vallen niet onder de definitie houtopstanden als bedoeld in paragraaf 4.1 van de Wet natuurbescherming. De houtopstand op de onderzoekslocatie is gelegen binnen de bij besluit van gemeenteraad vastgestelde grenzen van de bebouwde kom. Voor deze houtopstand geldt daarom geen meldingsplicht en herplantplicht in het kader van de Wet natuurbescherming. Mogelijk geldt wel dat een omgevingsvergunning noodzakelijk is voor het vellen van bomen op de onderzoekslocatie. De gemeente is hiervoor het bevoegd gezag.



## 9 SAMENVATTING EN CONCLUSIES

Econsultancy heeft in opdracht van PartnersRO een quickscan Wet natuurbescherming uitgevoerd aan de Park Wijtenburg te Kaatsheuvel.

De quickscan Wet natuurbescherming is uitgevoerd in het kader van de voorgenomen herontwikkeling op de onderzoekslocatie en heeft als doel in te schatten of er op de onderzoekslocatie planten en diersoorten aanwezig of te verwachten zijn, die volgens de Wet natuurbescherming een beschermde status hebben en die mogelijk negatieve invloed kunnen ondervinden door de voorgenomen ingreep. Tevens is beoordeeld of de voorgenomen ingreep invloed kan hebben op Natura 2000-gebieden, houtopstanden die middels de Wet natuurbescherming zijn beschermd, of op gebieden die deel uitmaken van het Natuurnetwerk Nederland.

De initiatiefnemer is voornemens nieuwbouwwoningen te realiseren. Met het plan wordt de bouw van 139 woningen (63 appartementen midden/goedkoop, 2 vrijstaande woningen, 25 rijtjes woningen, 36 twee-onder-één-kap woningen en 13 patiowoningen) mogelijk gemaakt. De nieuwbouw zal niet worden aangesloten op het gasnet. Ten behoeve van de nieuwbouw zal het aanwezige groen worden verwijderd en wordt de vijver gedempt.

De aanwezigheid van geschikt habitat op de onderzoekslocatie voor de verschillende soorten en soortgroepen is weergegeven in tabel I. In de tabel is samengevat of de voorgenomen ingreep mogelijk verstorend kan werken en wat de consequenties zijn voor eventuele vervolgstappen, zoals soortgericht nader onderzoek of vergunningstrajecten. In de tabel is weergegeven of maatregelen noodzakelijk zijn om overtreding van de Wet natuurbescherming voor bepaalde soortgroepen te voorkomen.

**Tabel I. Overzicht geschiktheid onderzoekslocatie voor soortgroepen en te nemen vervolgstappen**

Soortgroep		Geschikt habitat	Ingreep verstorend	Nader onderzoek	Ontheffingsaanvraag	Bijzonderheden / opmerkingen*
Broedvogels	algemeen	ja	ja	nee	nee	het verwijderen van nestgelegenheden buiten het broedseizoen uitvoeren, maatregelen dienen te worden opgenomen in een ecologisch werkprotocol
	jaarrond beschermd	nee	nee	nee	nee	-
Vleermuizen	verblijfplaatsen	mogelijk	mogelijk	ja*	afhankelijk van nader onderzoek	*aanvullende inspectie van bomen in bladerloos seizoen, indien geschikte verblijfplaatsen worden aangetroffen dient aanvullend onderzoek volgens het vleermuisprotocol worden uitgevoerd in de periode april t/m september, tevens dient rekening te worden gehouden met verstorende verlichting naar bebouwing in de omgeving van de onderzoekslocatie
	foerageergebied	ja	nee	nee	nee	voldoende foerageergebied aanwezig in de omgeving in de vorm van tuinen, parken en plantsoen
	vliegroutes	nee	nee	nee	nee	-
Grondgebonden zoogdieren	streng beschermd	ja	mogelijk	ja	afhankelijk van nader onderzoek	aanvullend onderzoek naar steenmarter, bunzing, wezel en hermelijn
	licht beschermd	ja	mogelijk	nee	nee	aandacht voor zorgplicht ten aanzien van konijn, egel en diverse muizensoorten, maatregelen dienen te worden opgenomen in een ecologisch werkprotocol

Soortgroep	Geschied habitat	Ingreep verstorend	Nader onderzoek	Ontheffings-aanvraag	Bijzonderheden / opmerkingen*
Amfibieën	ja	mogelijk	nee	nee	aandacht voor zorgplicht ten aanzien van algemene soorten als kleine watersalamander, bruine kikker en gewone pad, maatregelen dienen te worden opgenomen in een ecologisch werkprotocol  geadviseerd wordt om tevens maatregelen te treffen om vestiging van rugstreeppad te voorkomen
Reptielen	suboptimaal	nee	nee	nee	aanwezigheid van reptielen is uitgesloten op basis van verspreidingsgegevens en geïsoleerde ligging van onderzoekslocatie
Vissen	ja	ja	nee	nee	aandacht voor zorgplicht, maatregelen dienen te worden opgenomen in een ecologisch werkprotocol
Vlinders	ja	mogelijk	ja	mogelijk	aanvullend onderzoek teunisbloempijlstaart
Libellen	nee	nee	nee	nee	-
Overige ongewervelden	nee	nee	nee	nee	-
Vaatplanten	nee	nee	nee	nee	-
<b>Gebiedsbescherming</b>					
	<b>Gebied aanwezig</b>	<b>Ingreep verstorend</b>	<b>Nader onderzoek</b>	<b>Vergunningplicht</b>	
Natura 2000	1,3 km	nee	ja, reeds uitgevoerd	nee	reeds door Econsultancy uitgevoerd (rapport: 15503.004, versie D4, d.d. 9 juni 2022).
Natuurnetwerk Nederland	1, 3 km	nee	nee	nee	-
Houtopstanden	n.v.t.	n.v.t.	n.v.t.	n.v.t.	mogelijk omgevingsvergunning van gemeente noodzakelijk

\* Wijzigingen in het planvoornemen kunnen van invloed zijn op de uitkomst van het onderzoek.

## Conclusie

Op basis van de onderhavige quickscan Wet natuurbescherming dient voor uitvoering van de plannen middels nader onderzoek meer duidelijkheid te worden verkregen omtrent de aan- of afwezigheid van voortplantings- en rustplaatsen van steenmarter, bunzing, wezel, hermelijn, vleermuizen en teunisbloempijlstaart. Op basis van de nader te verkrijgen informatie kan worden bepaald of verstoring/overtreding door de ingrepen ten aanzien van deze soorten aan de orde is.

Ten aanzien van mogelijke verblijfplaatsen van vleermuizen in de omgeving van de onderzoekslocatie is verstoring te voorkomen door rekening te houden met additionele (bouw)verlichting in de richting van bebouwing gelegen in de directe omgeving van de onderzoekslocatie.

Ten aanzien van algemene broedvogels kunnen overtredingen worden voorkomen door rekening te houden met het broedseizoen of door voorafgaand aan de werkzaamheden een controle op broedgevallen uit te laten voeren door een ter zake kundige. Globaal kan voor het broedseizoen de periode maart tot half augustus worden aangehouden. Ten aanzien van algemene grondgebonden zoogdieren, algemene amfibieën en vissen dient rekening te worden gehouden met de zorgplicht en kwetsbare periodes.

Om overtreding van de Wet natuurbescherming ten aanzien van algemene broedvogels, algemene grondgebonden zoogdieren, algemene amfibieën en vissen te voorkomen dienen maatregelen te worden vastgelegd in een ecologisch werkprotocol. Dit protocol dient bekend te zijn bij het uitvoerend personeel en aanwezig te zijn bij de werkzaamheden op locatie. Geadviseerd wordt om in het werk-

protocol tevens maatregelen op te nemen om te voorkomen dat het gebied tijdens werkzaamheden geschikt wordt voor een soort als rugstreeppad.

Voor beschermde soorten behorend tot de overige soortgroepen zijn overtredingen ten aanzien van de Wet natuurbescherming wegens het ontbreken van geschikt habitat, het ontbreken van sporen en/of vanwege een vrijstelling bij ruimtelijke ontwikkeling niet aan de orde. Wel dient rekening te worden gehouden met de algemene zorgplicht.

Aangaande Natura 2000-gebieden, Natuurnetwerk Nederland en houtopstanden worden bij de voorgenomen werkzaamheden geen bezwaren voorzien in de uitvoering van de voorgenomen herontwikkeling op de onderzoekslocatie.

## GERAADPLEEGDE BRONNEN

Broekhuizen, S., Spoelstra, K., Thissen, J., Canters, K. & Buys, J. (2016). Atlas van de Nederlandse zoogdieren - Natuur van Nederland 12. Naturalis Biodiversity Center & EIS Kenniscentrum Insecten en andere ongewervelden, Leiden.

BIJ12 (2017a). Kennisdocument huismus. Opgehaald van <https://www.bij12.nl/assets/BIJ12-2017-009-Kennisdocument-Huisumus-1.0.pdf>.

BIJ12 (2017b). Kennisdocument gierzwaluw. Opgehaald van <https://www.bij12.nl/assets/BIJ12-2017-006-Kennisdocument-Gierzwaluw-1.0.pdf>.

BIJ12 (2017c). Kennisdocument steenuil. Opgehaald van <https://www.bij12.nl/assets/BIJ12-2017-019-Kennisdocument-Steenuil-1.0.pdf>.

BIJ12 (2017d). Kennisdocument gewone dwergvleermuis. Opgehaald van <https://www.bij12.nl/assets/BIJ12-2017-004-Kennisdocument-Gewone-dwergvleermuis-1.0.pdf>.

Limpens H. & Regelink J. (2017). Vleermuizen en planologie. Zoogdiervereniging, Nijmegen.

Ministerie van Economische Zaken (2016). Soortenbescherming bij ruimtelijke ingrepen. Lees hier wat de Wet natuurbescherming daarover regelt. Versie 1.3, december 2016. Ministerie van Economische Zaken, Den Haag.

Ministerie van Landbouw, Natuur en Voedselkwaliteit (z.d.). Natura 2000 gebieden. Geraadpleegd op **Fout! Verwijzingsbron niet gevonden.** van <https://www.natura2000.nl/gebieden>.

Nationale Database Flora en Fauna (z.d.). Uitvoerportaal; zoekgebied Kaatsheuvel, periode 2011-2021. NDFD. Geraadpleegd op **Fout! Verwijzingsbron niet gevonden.** van <https://ndff-ecogrid.nl>.

Sovon (z.d.). Soortenoverzicht. Geraadpleegd op **Fout! Verwijzingsbron niet gevonden.** van <https://stats.sovon.nl/stats/soorten>.

Verspreidingsatlas (z.d.). NDFD Verspreidingsatlas. Geraadpleegd op **Fout! Verwijzingsbron niet gevonden.** van <https://www.verspreidingsatlas.nl/>.

Vleermuisvakberaad Netwerk Groene Bureaus (2021). Vleermuisprotocol 2021. Opgehaald van <https://netwerkgroenebureaus.nl/vleermuisprotocol>.

Wet natuurbescherming (2015, 16 december). Opgehaald van: <https://wetten.overheid.nl/BWBR0037552/2021-02-17>.

### Algemene websites

[www.eis-nederland.nl](http://www.eis-nederland.nl) (soortgegevens ongewervelden)

[www.floron.nl](http://www.floron.nl) (soortgegevens planten)

[www.ravon.nl](http://www.ravon.nl) (soortgegevens amfibieën, reptielen en vissen)

[www.rijksoverheid.nl](http://www.rijksoverheid.nl) (natuurwetgeving)

[www.mijn.rvo.nl](http://www.mijn.rvo.nl) (natuurwetgeving)

[www.rvo.nl](http://www.rvo.nl) (nationale natuurwetgeving en soortenstandaarden)

[www.sovon.nl](http://www.sovon.nl) (soortgegevens vogels)

[www.synbiosys.alterra.nl/natura2000/](http://www.synbiosys.alterra.nl/natura2000/) (Natura 2000-gebieden en Beschermd Natuurmonumenten)

[www.verspreidingsatlas.nl/planten](http://www.verspreidingsatlas.nl/planten) (verspreidingsgegevens planten)

[www.vlinderstichting.nl](http://www.vlinderstichting.nl) (soortgegevens vlinders en libellen)

[www.zoogdiervereniging.nl](http://www.zoogdiervereniging.nl) (soortgegevens zoogdieren)

### Provinciale websites

[www.brabant.nl](http://www.brabant.nl) (NNN en beschermde gebieden in Noord-Brabant)





## Bijlage 1 toelichting verbodsbepalingen Wet natuurbescherming

### Zorgplicht

Het eerste artikel in de Wet natuurbescherming heeft betrekking op de zorgplicht en heeft betrekking op het voorkomen of beperken van schade aan soorten en gebieden, voor zover deze niet middels overige verbodsbepalingen zijn gereguleerd (zie tabel II). Het gaat daarbij in de praktijk vooral om minder streng beschermde soorten, waarbij het onnodig doden, verwonden of beschadigen dient te worden vermeden.

**Tabel II. Zorgplicht**

Artikel 1.11. Zorgplicht	
1.	Een ieder neemt voldoende zorg in acht voor Natura 2000-gebieden, bijzondere nationale natuurgebieden en voor in het wild levende dieren en planten en hun directe leefomgeving.
2.	De zorg houdt in elk geval in dat een ieder die weet of redelijkerwijs kan vermoeden dat door zijn handelen of nalaten nadelige gevolgen kunnen worden veroorzaakt voor een Natura 2000-gebied, een bijzonder nationaal natuurgebied of voor in het wild levende dieren en planten: <ol style="list-style-type: none"> <li>a) dergelijke handelingen achterwege laat, dan wel,</li> <li>b) indien dat achterwege laten redelijkerwijs niet kan worden gevegd, de noodzakelijke maatregelen treft om die gevolgen te voorkomen, of</li> <li>c) voor zover die gevolgen niet kunnen worden voorkomen, deze zoveel mogelijk beperkt of ongedaan maakt.</li> </ol>

Overtreding van de zorgplicht is niet strafbaar gesteld; “de zorgplicht kan wel door toepassing van bestuursdwang worden gehandhaafd”. Deze formulering van de zorgplicht brengt met zich mee dat wanneer men een bepaalde handeling wilt verrichten die gevolgen voor natuurwaarden zou kunnen hebben, men zich daaraan voorafgaand op de hoogte stelt van de aanwezige natuurwaarden, de kwetsbaarheid ervan en de mogelijke gevolgen daarvoor van het voorgenomen handelen. De zorgplicht is te allen tijde van toepassing, ook al vindt er geen overtreding van een verbodsbepaling plaats. Indien er aanleiding is maatregelen te nemen ten aanzien van de zorgplicht, zal dat voor het betreffende beschermde natuurgebied en de betreffende soortgroep in deze rapportage worden aangegeven.

### Soortenbescherming

De Wet natuurbescherming onderscheidt beschermingsregimes voor soorten op grond van internationale verdragen, aangevuld met soorten die vanuit een nationaal oogpunt beschermd worden. Hierdoor zijn er in de Wet natuurbescherming drie verschillende verbodsartikelen per categorie soorten;

- soorten van de Vogelrichtlijn (*artikel 3.1*);
- soorten van de Habitatrichtlijn en de verdragen van Bern en Bonn (*artikel 3.5*);
- andere soorten (*artikel 3.10*).

In tabel III t/m V worden deze artikelen nader toegelicht.

**Tabel III. Verbodsbepalingen en toelichting Artikel 3.1 Wet natuurbescherming**

<b>Artikel 3.1. Soorten van de Vogelrichtlijn</b>	
1.	Het is verboden opzettelijk van nature in Nederland in het wild levende vogels van soorten als bedoeld in artikel 1 van de Vogelrichtlijn te doden of te vangen.
2.	Het is verboden opzettelijk nesten, rustplaatsen en eieren van vogels als bedoeld in het eerste lid te vernielen of te beschadigen, of nesten van vogels weg te nemen.
3.	Het is verboden eieren van vogels als bedoeld in het eerste lid te rapen en deze onder zich te hebben.
4.	Het is verboden vogels als bedoeld in het eerste lid opzettelijk te storen.
5.	Het verbod, bedoeld in het vierde lid, is niet van toepassing indien de storing niet van wezenlijke invloed is op de staat van instandhouding van de desbetreffende vogelsoort.
<b>Toelichting</b>	
Alle inheemse vogelsoorten in Nederland vallen onder de Vogelrichtlijn. De Vogelrichtlijn is een richtlijn vanuit de Europese Unie uit 1979 en heeft betrekking op de instandhouding van alle natuurlijk in het wild levende vogelsoorten op het Europese grondgebied van de Lidstaten waarop het Verdrag van toepassing is. De lijst met soorten is niet limitatief.	

**Tabel IV. Verbodsbepalingen en toelichting Artikel 3.5 Wet natuurbescherming**

<b>Artikel 3.5. In het wild levende dieren van soorten, genoemd in bijlage IV, onderdeel a, bij de Habitatrichtlijn, bijlage II bij het Verdrag van Bern of bijlage I bij het Verdrag van Bonn</b>	
1.	Het is verboden in het wild levende dieren van deze soorten in hun natuurlijk verspreidingsgebied opzettelijk te doden of te vangen.
2.	Het is verboden dieren als bedoeld in het eerste lid opzettelijk te verstoren.
3.	Het is verboden eieren van dieren als bedoeld in het eerste lid in de natuur opzettelijk te vernielen of te rapen.
4.	Het is verboden de voortplantingsplaatsen of rustplaatsen van deze dieren te beschadigen of te vernielen.
5.	Het is verboden planten van soorten uit de Habitatrichtlijn of het Verdrag van Bern in hun natuurlijke verspreidingsgebied opzettelijk te plukken en te verzamelen, af te snijden, te ontwortelen of te vernielen.
<b>Toelichting</b>	
Het gaat bij artikel 3.5 over in het wild levende dieren van verschillende soortgroepen. In de wet wordt voor vogelsoorten uit bijlage II van het verdrag van Bern geen uitzondering gemaakt. Van de vogelsoorten die in Nederland voorkomen is hieronder een selectie gemaakt. Van de overige soortengroepen zijn alle soorten genoemd.	
<b>Soorten</b>	
Planten	drijvende waterweegbree, groenknolorchis, kruipend moerasscherm, zomerschroeforchis
Zoogdieren	bever, hamster, hazelmuis, lynx, Noordse woelmuis, otter, wolf, wilde kat
Walvisachtigen	bruinvis, bultrug, butskop (hille), dwergpotvis, dwergvinvis, gestreepte dolfin, gewone dolfin, gewone spitsdolfijn, gewone vinvis, griend, grijze dolfin, kleine zwaardwalvis, narwal, Noordse vinvis, orka, potvis, spitsdolfijn van Gray, tuimelaar, walrus witflankdolfijn, witsnuitdolfijn, witte dolfin
Vleermuizen	Bechsteins vleermuis, bosvleermuis, Brandts vleermuis, franjestaart, gewone baardvleermuis, gewone dwergvleermuis, gewone grootoorvleermuis, grijze grootoorvleermuis, grote hoefijzerneus, grote rosse vleermuis, ingekorven vleermuis, kleine dwergvleermuis, kleine hoefijzerneus, laatvlieger, meervleermuis, mopsvleermuis, Noordse vleermuis, rosse vleermuis, ruige dwergvleermuis, tweekleurige vleermuis, vale vleermuis, watervleermuis
Amfibieën	boomkikker, geelbuikvuurpad, heikikker, kamsalamander, knoflookpad, poelkikker, rugstreeppad, vroedmeesterpad
Reptielen	dikkopschildpad, gladde slang, Kemps' zeeschildpad, lederschildpad, muurhagedis, soepschildpad, zandhagedis
Vissen	houting, steur
Vlinders	apollovlinder, boszandoog, donker pimpernelblauwtje, grote vuurvlinder, moerasparelmoervlinder, monarchvlinder, pimpernelblauwtje, teunisbloempijlstaart, tijmblauwtje, zilverstreephoibeestje
Libellen	bronslibel, gaffellibel, gevlekte witsnuitlibel, groene glazenmaker, mercurwaterjuffer, Noordse winterjuffer, oostelijke witsnuitlibel, rivierrondbout, sierlijke witsnuitlibel
Insecten	brede geelrandwaterroofkever, gestreepte waterroofkever, heldenbok, juchtleerkever, oeveraas, vermiljoenkever
Overig	Bataafse stroommossel, platte schijfhoorn

**Artikel 3.5. In het wild levende dieren van soorten, genoemd in bijlage IV, onderdeel a, bij de Habitatrictlijn, bijlage II bij het Verdrag van Bern of bijlage I bij het Verdrag van Bonn**

Vogels	appelvink, baardman, beflijster, bergeend, bergfluit, bijeneter, blauwborst, blauwe kiekendief, boerenzwaluw, bontbekplevier, bonte strandloper, bonte vliegenvanger, boomklover, boomkruiper, boompieper, boomvalk, bosrietzanger bosruiter, bosuil, braamsluiper, brandgans, bruine kiekendief, buizerd, casarca, Cetti's zanger, draaihals, duinpieper, dwergmeeuw, dwergster, Engelse kwikstaart, Europese kanarie, fitis, fluit, geelgors, gekraagde roodstaart, gele kwikstaart, geoorde fuut, glanskop, goudhaan, grasmus, graspieper, graszanger, grauwe kiekendief, grauwe klauwier, grauwe vliegenvanger, griel, groene specht, groening, grote bonte specht, grote gele kwikstaart, grote karekiet, grote stern, grote zilverreiger, havik, heggenmus, hop, huiszwaluw, ijsvogel, kerkuil, klapekster, klein waterhoen, kleine barmsijs, kleine bonte specht, kleine karekiet, kleine plevier, kleine zilverreiger, kleinst waterhoen, kluut, kneu, koolmees, koereiger, kraanvogel, krekeltzanger, kortsnavelboomkruiper, kruisbek, kuifmees, kwak, kwartelkoning, lepelaar, matkop, middelste bonte specht, nachtegaal, Noordse stern, oehoe, oeverloper, oeverpieper, oeverzwaluw, ooievaar, orpheusspotvogel, paapje, pestvogel, pimpelmees, poelruiter, porseleinhoen, purperreiger, putter, ransuil, rietgors, rietzanger, rode wouw, roerdomp, roodborst, roodborsttapuit, roodhalsfuut, rouwkwikstaart, sijs, slangenarend, slechtvalk, smelleken, snor, sperwer, spotvogel, sprinkhaanzanger, steenuil, steltkluut, strandplevier, taigaboomkruiper, tapuit, tijtjaf, torenvalk, tuinfluit, velduil, visarend, visdief, vuurgoudhaan, wespandief, wielewaal, winterkoning, witbandkruisbek, witte kwikstaart, witwangster, nachtzwaluw, woudaap, zeearend, zwarte mees, zwarte ooievaar, zwarte roodstaart, zwarte specht, zwarte stern, zwarte wouw, zwartkop, zwartkopmeeuw
--------	---

**Tabel V. Verbodsbepalingen en toelichting Artikel 3.10 Wet natuurbescherming**

<b>Artikel 3.10. Andere soorten</b>		
Het is verboden om: <ol style="list-style-type: none"> <li>In het wild levende zoogdieren, amfibieën, reptielen, vissen, vlinders, libellen en kevers van de soorten, genoemd in de bijlage, onderdeel A1, bij deze wet, opzettelijk te doden of te vangen.</li> <li>De vaste voortplantingsplaatsen of rustplaatsen van dieren als bedoeld in onderdeel a opzettelijk te beschadigen of te vernielen.</li> <li>Vaatplanten van de soorten, genoemd in de bijlage, onderdeel B2, bij deze wet, in hun natuurlijke verspreidingsgebied opzettelijk te plukken en te verzamelen, af te snijden, te ontwortelen of te vernielen.</li> </ol>		
<b>Toelichting</b>		
Het gaat bij artikel 10 om in het wild levende zoogdieren, amfibieën, reptielen, vissen, vlinders, libellen en kevers. Dieren zijn opgenomen in bijlage onderdeel A1. Planten zijn opgenomen in bijlage onderdeel B2 van de Wet natuurbescherming. Voor een aantal zoogdieren, amfibieën en reptielen geldt per provincie een vrijstelling onder bepaalde voorwaarden. Dit verschilt per provincie. De betreffende soorten zijn aangegeven met een sterretje. Daarnaast is het mogelijk dat sommige provincies ook 'eigen' beschermde soorten hanteren, als aanvulling op het landelijke.		
<b>Soorten</b>		
Dieren	Zoogdieren	aardmuis*, boommarter, bosmuis*, bunzing*, damhert, das, dwergmuis*, dwergspitsmuis*, edelhert, eekhoorn*, egel*, eikelmuis, gewone bosspitsmuis*, gewone zeehond, grote bosmuis, grijze zeehond, haas*, hermelijn*, huisspitsmuis*, konijn*, molmuis, ondergrondse woelmuis*, ree*, rosse woelmuis*, steenmarter*, tweekleurige bosspitsmuis*, veldmuis*, veldspitsmuis, vos*, waterspitsmuis, wezel*, wild zwijn, woelrat*
	Amfibieën	Alpenwatersalamander, bruine kikker*, gewone pad*, kleine watersalamander*, meerkikker*, middelste groene kikker*, vinpootsalamander, vuursalamander
	Reptielen	adder, hazelworm*, levendbarende hagedis*, ringslang
	Vissen	beekdonderpad, beekprik, elrits, gestippelde alver, grote modderkruiper, kwabaal
	vlinders	aardbeivlinder, bosparemoervlinder, bruin dikkopje, bruine eikenpage, donker pimpernelblauwtje, duinparelmoervlinder, gentiaanblauwtje, grote parelmoervlinder, grote vos, grote vuurvlinder, grote weerschijnvlinder, iepenpage, kleine heivlinder, kleine ijsvogelvlinder, kommavlinder, pimpernelblauwtje, sleedoornpage, spiegeldikkopje, veenbesblauwtje, veenbosparemoervlinder, veenhooibeestje, veldparelmoervlinder, zilveren maan
	Libellen	beekrombout, bosbeekjuffer, donkere waterjuffer, gevlekte glanslibel, gewone bronlibel, hoogveenglanslibel, Kempense heidelibel, speerwaterjuffer
	Overige soorten	Europese rivierkreeft, vliegend hert
Planten		akkerboterbloem, akkerdoornzaad, akkerogentroost, bekliede ogentroost, berggamander, bergnachtsorchis, blaasvaren, blauw guichelheil, bokkenorchis, bosboterbloem, bosdravik, brave hendrik, brede wolfsmelk, breed wollegras, bruinrode wespenorchis, dennenorischis, dreps, echte gamander, franjegentiaan, geelgroene wespenorchis, geplooid vrouwenmantel, getande veldsla, gevlekt zonneroosje, glad biggenkruid, gladde zegge, groene nachtorchis, groensteel, groot spiegelklokje, grote bosaardbei, grote leeuwenklauw, honingorchis, kalkboterbloem, kalketrip, karthuiszanger, karwijselie, kleine ereprijs, kleine schorseneer, stijve wolfsmelk, kleine wolfsmelk, kluwenklokje, knollathyrus, knolspirea, korensla, kranskarwij, kruip-tijm, lange zonnedauw, liggende ereprijs, moerasgamander, muurbloem, naakte lathyrus, naaldenkervel, pijlscheefkalk, roggelelie, rood peperboompje, rozenkransje, ruw parelzaad, scherpkruid, schubvaren, schubzegge, smalle raai, spits havikskruid, steenbraam

Volgens artikel 3.31 zijn de verboden, bedoeld in de artikelen 3.1, 3.5 en 3.10 niet van toepassing op handelingen die zijn beschreven in en aantoonbaar worden uitgevoerd overeenkomstig een door het Ministerie van Economische Zaken goedgekeurde gedragscode en die plaatsvinden in het kader van bestendig beheer, bestendig gebruik, of ruimtelijke ontwikkeling of inrichting.

## Houtopstanden

De bescherming van houtopstanden onder conform hoofdstuk 4 van de Wet natuurbescherming heeft als doel om het aanwezige areaal bos in Nederland te behouden. Onder houtopstanden vallen alle zelfstandige eenheden van bomen, boomvormers of struiken van een oppervlakte van tien are of meer of rijbeplanting die meer dan twintig bomen omvat.

Binnen de Wet natuurbescherming zijn op houtopstanden de artikelen van toepassing die zijn opgenomen in tabel VI.

**Tabel VI. Bescherming houtopstanden in de Wet natuurbescherming**

Artikel 4.1	<p>De artikelen uitgezonderd artikel 4.6 zijn niet van toepassing op:</p> <ol style="list-style-type: none"> <li>Houtopstanden binnen de bij besluit van de gemeenteraad vastgestelde grenzen van de bebouwde kom;</li> <li>Houtopstanden op erven of in tuinen;</li> <li>Fruitbomen en windschermen om boomgaarden;</li> <li>Naaldbomen, kennelijk bedoeld om te dienen als kerstbomen, indien niet ouder dan twintig jaar;</li> <li>Kweekgoed;</li> <li>Wegbeplantingen, beplantingen langs waterwegen en eenrijige beplantingen langs landbouwgronden bestaande uit wilgen en populieren;</li> <li>het dunnen van een houtopstand;</li> <li>uit populieren, wilgen, essen of elzen bestaande beplantingen die kennelijk zijn bedoeld voor de productie van houtige biomassa, indien zij: <ol style="list-style-type: none"> <li>ten minste eens per tien jaar worden geoogst;</li> <li>bestaan uit minstens tienduizend stoven per hectare per beplantingseenheid, zijnde een aaneengesloten beplanting die niet wordt doorsneden door onbeplante stroken breder dan twee meter, en</li> <li>zijn aangelegd na 1 januari 2013.</li> </ol> </li> </ol>
Artikel 4.2	<ol style="list-style-type: none"> <li>Het is verboden een houtopstand geheel of gedeeltelijk te vellen of te doen vellen, met uitzondering van het periodiek vellen van griend- of hakhout, zonder voorafgaande melding daarvan bij gedeputeerde staten.</li> <li></li> <li>Gedeputeerde staten kunnen het vellen van houtopstanden telkens voor ten hoogste vijf jaar verbieden ter bescherming van bijzondere natuur- of landschapswaarden.</li> </ol>
Artikel 4.3 lid 1 en 2	<p>Ingeval een houtopstand geheel of gedeeltelijk is geveld, met uitzondering van het periodiek vellen van griend- of hakhout, of anderszins teniet is gegaan, draagt de rechthebbende zorg voor het op bosbouwkundig verantwoorde wijze herbeplanten van dezelfde grond binnen drie jaar na het vellen of tenietgaan van de houtopstand.</p> <p>De rechthebbende vervangt binnen drie jaar na de herbeplanting, bedoeld in het eerste lid, herbeplanting die niet is aangeslagen.</p>
Artikel 4.4 lid 1	<p>De artikelen 4.2, eerste en derde lid, en 4.3, eerste en tweede lid, zijn niet van toepassing op:</p> <p>het vellen van houtopstanden en herbeplanten op een wijze die is beschreven in en aantoonbaar wordt gerealiseerd overeenkomstig een door Onze Minister goedgekeurde gedragscode.</p> <p>het vellen van houtopstanden ter uitvoering van een instandhoudingsmaatregel of een passende maatregel in het kader van natuurontwikkeling en -beheer</p>
Artikel 4.5	<p>Gedeputeerde staten kunnen ontheffing verlenen van artikel 4.3, eerste en tweede lid, ten behoeve van herbeplanting op andere grond, indien de herbeplanting voldoet aan bij provinciale verordening gestelde regels.</p>

## Bijlage 2 Verklarende woordenlijst

### Externe werking

Niet alleen activiteiten in een Natura 2000-gebied/NNN hebben invloed op de staat van instandhouding van het gebied, ook activiteiten buiten het gebied kunnen de natuurwaarden in een gebied beïnvloeden. Dit wordt "externe werking" genoemd. Er bestaat geen ruimtelijke grens voor externe werking: bepalend zijn de effecten op de instandhoudingsdoelstellingen van de soorten en habitattypen in het Natura 2000-gebied/NNN, ongeacht de afstand tot het beschermde gebied.

### Expert Judgement

Inschatting van een deskundige op grond van zijn kennis en ervaring.

### Foerageerhabitat

Het gebied waarbinnen een soort voedsel zoekt.

### Foerageren

Zoeken en vinden van voedsel door dieren (jachtgebied).

### Functioneel leefgebied

Hiermee wordt het gebied dat is benodigd om de functionaliteit van een voortplantingsplaats of van een vaste- rust of voortplantingsplaats te behouden. Een nestlocatie of voortplantingsplaats kan bijvoorbeeld alleen succesvol functioneren, wanneer er voldoende habitat (schuilgelegenheid, voedsel etc.) van voldoende kwaliteit aanwezig is om te kunnen paren, eieren te leggen en jongen groot te brengen.

### Gunstige staat van instandhouding

Er is sprake van een gunstige staat van instandhouding van een soort of habitatype als de omstandigheden waarin de soort of het habitatype voorkomt perspectief bieden op een duurzaam voortbestaan van die soort of dat habitatype.

### Habitat

Omvat de plaatsen waar een bepaald organisme voorkomt doordat de abiotische en biotische factoren (niet levende en levende natuur) van die plaatsen voldoen aan de eisen en toleranties die het organisme stelt om te kunnen overleven, groeien en zich voortplanten.

### Kraamverblijfplaats

Voortplantingsplaats van vleermuizen. Het gaat hierbij vaak om de vrouwelijke exemplaren van een kolonie (ook wel kraamgroep genoemd) die gezamenlijk hun jongen grootbrengen. De aantallen vleermuizen in een kraamgroep kan oplopen tot meerdere honderden exemplaren.

### Landschappelijk inpassingsplan

Het inpassen van ruimtelijke ontwikkelingen in het buitengebied middels een ontwerp van de groenvoorziening, dat voldoet aan het beleid ten aanzien van ruimtelijke kwaliteit. Hierdoor wordt zorg gedragen dat een ruimtelijke ontwikkeling past in het landschap.

### Landhabitat

Amfibieën zijn voor de voortplanting afhankelijk van water. Buiten de voortplantingsperiode maakt de soortgroep gebruik van landhabitat als onderdeel van het leefgebied. Landhabitat voor amfibieën omvat onder andere structuurrijke of opgaande vegetatie zoals (loof)bos, houtwallen, struikgewas, heide, ruigtekruiden, vegetaties en moeras.

### Mitigerende maatregelen

Maatregelen die negatieve effecten bij een ingreep voorkomen of reduceren.

### Omgevingscheck

Een omgevingscheck wordt uitgevoerd bij verlies van leefgebied van een jaarrond beschermde functie van een soort die door een ingreep (tijdelijk) verloren gaat. De omgeving van de ingreep wordt door een ter zake deskundige beoordeeld op aanwezigheid van voldoende alternatief leefgebied en/of potentiële verblijfplaatsen.

### Ontheffing

De Wet natuurbescherming is bedoeld om planten- en diersoorten die vrij in het wild leven te beschermen. Om deze kwetsbare soorten te beschermen bevat de Wet natuurbescherming een aantal verbodsbepalingen. Onder bepaalde voorwaarden mogen de activiteiten wel doorgaan, daarvoor kan een ontheffing benodigd zijn. Een ontheffing is een besluit waarbij in een individueel concreet geval een uitzondering op een wettelijk verbod wordt gemaakt.



### **Paarverblijfplaats**

Dit is een verblijfplaats die hoofdzakelijk in het najaar (september/oktober) door vleermuizen worden gebruikt om te paren. Eén mannetje kan een dergelijke verblijfplaats met meerdere vrouwtjes delen. In de omgeving van de paarverblijfplaats wordt veelal door het territoriale mannetje middels baltsvluchten getracht vrouwtjes aan te lokken.

### **Activiteitenplan**

Een activiteitenplan dient als begeleidend document voor een ontheffingsaanvraag. In het activiteitenplan zijn maatregelen verwoord waarmee de functionaliteit van een rust- of voortplantingsplaats van een beschermde soort behouden blijft en schade aan individuen wordt voorkomen.

### **Populatie**

Een biologische populatie is een groep individuen van dezelfde soort die zich onderling voortplant en als zodanig geïsoleerd is van andere zulke groepen.

### **Rode Lijst**

Rode Lijsten laten zien welke soorten zijn verdwenen en welke soorten in een gebied sterk zijn achteruitgegaan of zeldzaam zijn. Er bestaan verschillende Rode Lijsten. Voor vogels, voor zoogdieren, planten, paddenstoelen, insecten en voor allerlei andere soortgroepen. Rode Lijsten hebben geen officiële juridische status. Plaatsing op de lijst maakt een dier dus nog geen 'beschermde diersoort' in de zin van de Wet natuurbescherming. De Rode Lijsten hebben in de praktijk wel een belangrijke signaleringfunctie. Door de Rode Lijst te raadplegen, kunnen alle instellingen die met natuurbehoud te maken hebben rekening houden met bedreigde soorten.

### **Significant negatief effect**

Een effect is in het kader van de Wet natuurbescherming significant als de instandhoudingsdoelen van het Natura 2000-gebied dreigen te worden aangetast.

Het begrip 'significant' staat centraal in de toepassing van het beschermingsregime voor Natura 2000-gebieden bij zowel vaststelling van beheerplannen als de vergunningverlening. Het bepaalt of een uitvoerige toetsing, een zogenaamde passende beoordeling, moet worden uitgevoerd. Indien als gevolg van een ingreep de toekomstige oppervlakte habitat of leefgebied, aantal van een soort of kwaliteit van een habitat lager zal worden dan zoals bedoeld in de instandhoudingsdoelstelling, dan kan sprake zijn van significante gevolgen. Voor het goede begrip, de soorten hoeven er niet te zitten, het gebied moet geschikt zijn voor de soorten.

### **Voortplantingsplaats of rustplaats**

Een plek binnen het leefgebied van een soort die essentieel is voor de levenscyclus van een individu. De Wet natuurbescherming omschrijft niet exact wat een vaste rust- of voortplantingsplaats is. Dit is soortafhankelijk.

### **Vliegroute**

Een vaste route die door vleermuizen wordt gebruikt tussen de verblijfplaatsen naar foerageergebieden.

### **Winterverblijfplaats**

Verblijfplaats die gebruikt wordt om de periode van winterrust te overbruggen. Voor vleermuizen zijn dit vorstvrije, maar koele en vochtige plekken. Er kans sprake zijn van massaverblijfplaatsen, verblijfplaatsen van kleine groepen of één of enkele individuen.

### **Zomerverblijfplaats**

Buiten de kraamperiode worden deze door groepjes vrouwtjes en jongen gebruikt, in de kraamperiode door individuele mannetjes.

