

Ecologica BV
Rondven 22
6026 PX Maarheeze
tel: 0495 – 46 20 70
fax: 0495 – 46 20 79

info@ecologica.eu
www.ecologica.eu

Gemeente Eindhoven
T.a.v. A. Lammers
Postbus 10150
4900 GB Oosterhout

Datum: 15 november 2011
Behandeld door: Ivo Raemakers/ Bart Hendriks
Ons kenmerk: P2011/83
Uw kenmerk:

Notitie dassenonderzoek Blixembosch te Eindhoven

Naar aanleiding van een aantal waarnemingen door een bewoner, is door Ecologica een dassenonderzoek uitgevoerd ten noorden van de woonwijk Blixembosch en rond Aanscot. Doel was het vaststellen of de das momenteel inderdaad in het gebied aanwezig is (er zijn geen andere waarnemingen, ook niet in de NDFF). Bij het aantreffen van sporen van aanwezigheid van de das is verder getracht de vaste verblijfplaats van de das of dassen te vinden. Na vaststelling van het al dan niet aanwezig zijn van zo'n verblijfplaats, is het effect van alle ontwikkelingen en werkzaamheden op de aanwezige dassen vast te stellen en kan worden aangegeven hoe het beste met de nieuwe vestiging kan worden omgegaan.

Resultaten eerste veldbezoek

Op 31 oktober is het eerste veldonderzoek uitgevoerd. De aandacht richtte zich in eerste instantie op de wal ten noorden van de woonwijk Blixembosch. Uit die omgeving stammen de eerdere waarnemingen en de droge wal in de overigens nogal vochtige tot natte omgeving vormt de meest kansrijke locatie voor een dassenburcht.

In praktijk bleek het lastig om de aanwezigheid van dassenburchten vast te stellen. De wal zit vol konijnenholen die deels verder lijken te zijn uitgegraven en daardoor qua afmetingen voldoen aan de dimensies van een dassenburcht. Dit uitgraven gebeurt waarschijnlijk vooral door honden die veelvuldig in het gebied worden uitgelaten en loslopen, maar daarnaast blijken ook vossen in het gebied aanwezig. Doordat zowel konijnen als vossen samen kunnen wonen met dassen, wordt herkenning van een dassenburcht aan de hand van gebruikssporen verder bemoeilijkt. Bovendien zitten veel grondholen verstopt onder meer of minder uitgebreide braamstruwelen en zijn daardoor vaak onbereikbaar voor nadere inspectie. De zoekstrategie werd daarom al snel verbreed en richtte zich niet alleen meer op het vinden van burchten maar ook op het vinden van foerageersporen en voetafdrukken. Dit laatste leverde resultaat op. Bij een modderpoel ten noorden van de wal (figuur 1) werden onmiskenbare prenten van de das gevonden (figuur 2).

Na het vinden van de prenten is in eerste instantie weer verder gezocht naar burchten, overigens zonder resultaat. Daarna zijn de weilanden van de Aanscotse beemden, ideale foerageergebieden, onderzocht op foerageersporen. Deze zoekactie bleef eveneens zonder resultaat.

Als bijlage is een kaart met het tot nu toe onderzochte gebied opgenomen.

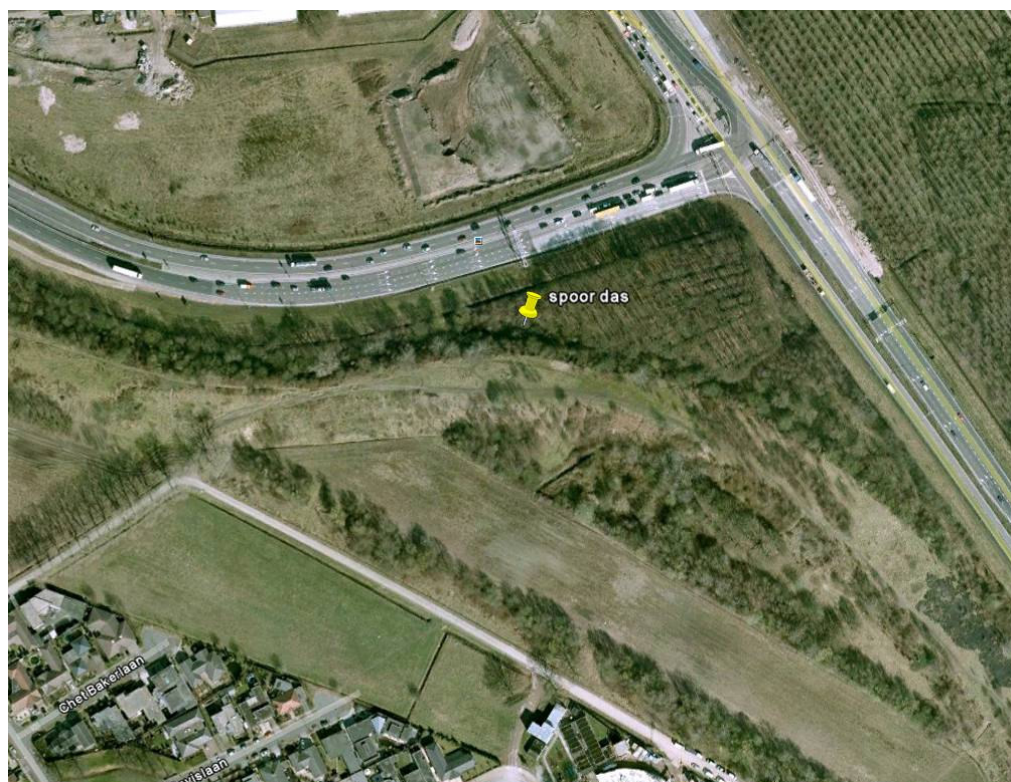

Figuur 1 Vindplaats dassenprenten



Figuur 2 Dassenprent bij Blixembosch

Resultaten tweede veldbezoek

Tijdens het tweede bezoek zijn de resterende gedeeltes van het onderzoeksgebied onderzocht (zie bijlage). Er zijn geen sporen meer aangetroffen van de das. Hierbij wordt wel opgemerkt dat door het plaatselijk dichte struikgewas en braamstruweel het onderzoeksgebied zeer onoverzichtelijk is en lastig te onderzoeken op sporen. Met name bij de geluidswal speelt dat er veel konijnenholen aanwezig zijn en het feit dat de wal intensief gebruikt wordt als hondenuitlaatterrein.

Voorlopige conclusies

Het eerste veldbezoek heeft bevestigd dat er dassen in het projectgebied aanwezig zijn. De eerdere waarnemingen zijn daarmee ook betrouwbaar. De regelmatige waarnemingen beslaan een behoorlijke tijdsperiode wat betekent dat het projectgebied in elk geval als leefgebied van de das valt te betitelen. Aangezien das een streng beschermde soort is (FF-wet categorie 3) heeft dit als consequentie dat vaste rust- en verblijfplaatsen niet direct of indirect (via het foerageergebied) mogen worden geschaad.

Er heeft inmiddels overleg plaatsgevonden met de Dassenwerkgroep over deze vestiging. Gezien de voorziene ruimtelijke ontwikkelingen en het voor de das relatief kleine resterende groengebied moet worden geconcludeerd dat er binnen het onderzoeksgebied geen mogelijkheden zijn voor de das om zich permanent te vestigen, waarbij er uitwisseling kan plaatsvinden tussen verschillende populaties. Op de lange termijn is het dan ook beter te voorkomen dat deze vestiging een duurzaam karakter krijgt.

Implicaties maatregelen Blixembosch Oost

Er heeft in dit kader overleg plaatsgevonden met DLG. Aangezien er sprake is van een zeer recente vestiging stelt DLG dat onduidelijk is of er sprake is van een wettelijke vaste rust- en verblijfplaats. De das kan zich ook tijdelijk in een vergraven konijnenhol hebben gevestigd.

Het voorgenomen kappen van alle opgaande begroeiing op de geluidswal, het vergraven van de wal en de voorgenomen bouwactiviteiten moeten wel haast een direct of indirect effect hebben op de verblijfplaats van de das, omdat de wal de meest voor de handliggende plaats hiervoor is. Het is echter afhankelijk van de aanwezigheid van een wettelijke vaste rust- en verblijfplaats of voor de voorgenomen maatregelen een ontheffing van de FF-wet nodig is. Om een ontheffing te kunnen verkrijgen, moet worden aangegeven wat de te verwachten effecten zijn van de geplande maatregelen op de das. Op dit moment zijn deze effecten nog niet goed in te schatten omdat niet bekend is waar zich de dassenburcht oftewel de vaste verblijfplaats bevindt.

In samenspraak met de Dassenwerkgroep Brabant kan er voor worden gekozen om eerst de vegetatie op het zuidelijke deel van de geluidswal te rooien en hier de aanwezigheid van verblijfplaatsen uit te sluiten. Daarna kan het noordwestelijk deel worden gerooid en onderzocht. Dit veldwerk kan waarschijnlijk (deels) door vrijwilligers van de Dassenwerkgroep worden uitgevoerd.

Indien uit dit aanvullend veldonderzoek toch blijkt dat er een verblijfplaats aanwezig is dan kan er in overleg met het ministerie van EL&I een route worden bepaald over hoe verder te handelen. Dit kan zijn middels een ontheffingsprocedure die met spoed wordt behandeld.

Daarnaast kunnen in overleg eventueel noodzakelijke mitigerende en mogelijk ook compenserende maatregelen worden besproken. Hierbij gaat het om maatregelen die langdurig verblijf van de das in het Dommeldal kunnen garanderen zoals het creëren van een artificiële burcht.

Hopelijk hebben wij u bij deze voldoende geïnformeerd. Voor vragen naar aanleiding van deze notitie kunt u natuurlijk altijd bij ons terecht.

Met vriendelijke groet,
Bart Hendriks



Rood omlind: het onderzochte gebied.