

QUICKSCAN FLORA EN FAUNA
PLAN KERKEBOGTEN
TE EERSEL
GEMEENTE EERSEL



- * Bodem
- * Waterbodem
- * Water
- * Archeologie
- * Ecologie
- * Milieu

QUICKSCAN FLORA EN FAUNA plan Kerkebogten te Eersel in de gemeente Eersel

Opdrachtgever	Gemeente Eersel Postbus 12 5520 AA Eersel
Project	EER.C5S.ECO1
Rapportnummer	15124410
Versienummer	D1
Status	Eindrapportage
Datum	22 april 2016
Vestiging	Boxmeer
Opsteller	Ing. M. Koen
Paraaf	
Kwaliteitscontrole	Drs. B.G.W. Aarts
Paraaf	



Kwaliteitszorg

Econsultancy is lid van het Netwerk Groene Bureaus (NGB). Het NGB is een vereniging van ecologische advies- en onderzoeksbureaus die werkt aan de kwaliteit van advisering gericht op natuur, landschap, water, milieu en ruimte en die de belangen behartigt van groene adviesbureaus. Het Netwerk hanteert een gedragscode die opdrachtgevers en andere belanghebbenden een basis biedt om de leden aan te spreken op de kwaliteit van hun werk.

Betrouwbaarheid

Dit onderzoek is op zorgvuldige wijze uitgevoerd conform de toepasselijke en van kracht zijnde regelgeving ten aanzien van natuurwetgeving. Het onderzoek betreft een momentopname en geeft een inschatting van de geschiktheid van de onderzoekslocatie voor beschermde soorten. Het incidenteel voorkomen van beschermde soorten is echter nooit met zekerheid te voorspellen. Econsultancy accepteert op voorhand geen aansprakelijkheid ten aanzien van mogelijke beslissingen die de opdrachtgever naar aanleiding van het door Econsultancy uitgevoerde onderzoek neemt.

In het algemeen kan gesteld worden dat een quickscan geldig is voor een periode van 2 tot 3 jaar, tenzij in deze periode de ecologische omstandigheden wezenlijk zijn veranderd en/of de Flora- en faunawet dan wel inzichten hieromtrent zijn gewijzigd. Bij uitstel van de uitvoering van een project met meer dan 3 jaar verdient het de aanbeveling de resultaten van de quickscan opnieuw te toetsen.

INHOUDSOPGAVE

1	INLEIDING	1
2	GEBIEDSBESCHRIJVING	2
	2.1 Huidig gebruik onderzoekslocatie en omgeving.....	2
	2.2 Toekomstig gebruik van de onderzoekslocatie en voorgenomen ingrepen.....	4
3	ONDERZOEKSMETHODIEK	5
4	TOEPASSING VAN DE NATIONALE NATUURWETGEVING	6
	4.1 Flora- en faunawet.....	6
	4.2 Gebiedsbescherming.....	9
5	AANGETROFFEN EN TE VERWACHTEN BESCHERMDE SOORTEN	10
	5.1 Vogels.....	10
	5.2 Vleermuizen.....	11
	5.3 Overige zoogdieren	11
	5.4 Reptielen, amfibieën en vissen.....	12
	5.5 Ongewervelden.....	13
	5.6 Vaatplanten.....	13
6	TOETSING AAN WET- EN REGELGEVING	14
	6.1 Broedvogels.....	14
	6.2 Grondgebonden zoogdieren.....	14
	6.3 Amfibieën.....	15
	6.4 Overige soort(groep)en	15
7	GEBIEDSBESCHERMING	16
	7.1 Ligging ten opzichte van beschermde gebieden	16
	7.2 Toetsing aan de nationale en provinciale gebiedsbescherming	17
8	SAMENVATTING EN CONCLUSIES.....	18

1 INLEIDING

Econsultancy heeft van de gemeente Eersel opdracht gekregen voor het uitvoeren van een quickscan flora en fauna aan de plan Kerkebogten te Eersel in de gemeente Eersel.

De quickscan flora en fauna is uitgevoerd in het kader van een bestemmingsplanwijziging en heeft als doel in te schatten of er op de onderzoekslocatie planten- en diersoorten aanwezig of te verwachten zijn die volgens de Flora- en faunawet een beschermde status hebben en die mogelijk verstoring kunnen ondervinden door de voorgenomen ingreep. Tevens is beoordeeld of de voorgenomen ingreep invloed kan hebben op gebieden die volgens de Natuurbeschermingswet 1998 zijn beschermd en/of deel uitmaken van het Natuurnetwerk Nederland.

Econsultancy is lid van de branchevereniging "Netwerk Groene Bureaus" en werkt volgens de door het Netwerk opgestelde gedragscode en protocollen. In dat kader verklaart Econsultancy ten behoeve van de onderzoekslocatie niet eerder betrokken te zijn geweest voor ecologische advisering of ecologisch onderzoek.

2 GEBIEDSBESCHRIJVING

2.1 Huidig gebruik onderzoekslocatie en omgeving

De onderzoekslocatie ($\pm 20,7$ ha) betreft de niet ontwikkelde delen van het plangebied Kerkebogten, circa 500 meter ten oosten van de kern van Eersel, in de gemeente Eersel. In figuur 1 is de topografische ligging van het plangebied weergegeven.

Volgens de topografische kaart van Nederland, kaartblad 57 B (schaal 1:25.000), zijn de coördinaten van het midden van het plangebied $X = 150.766$, $Y = 374.186$.

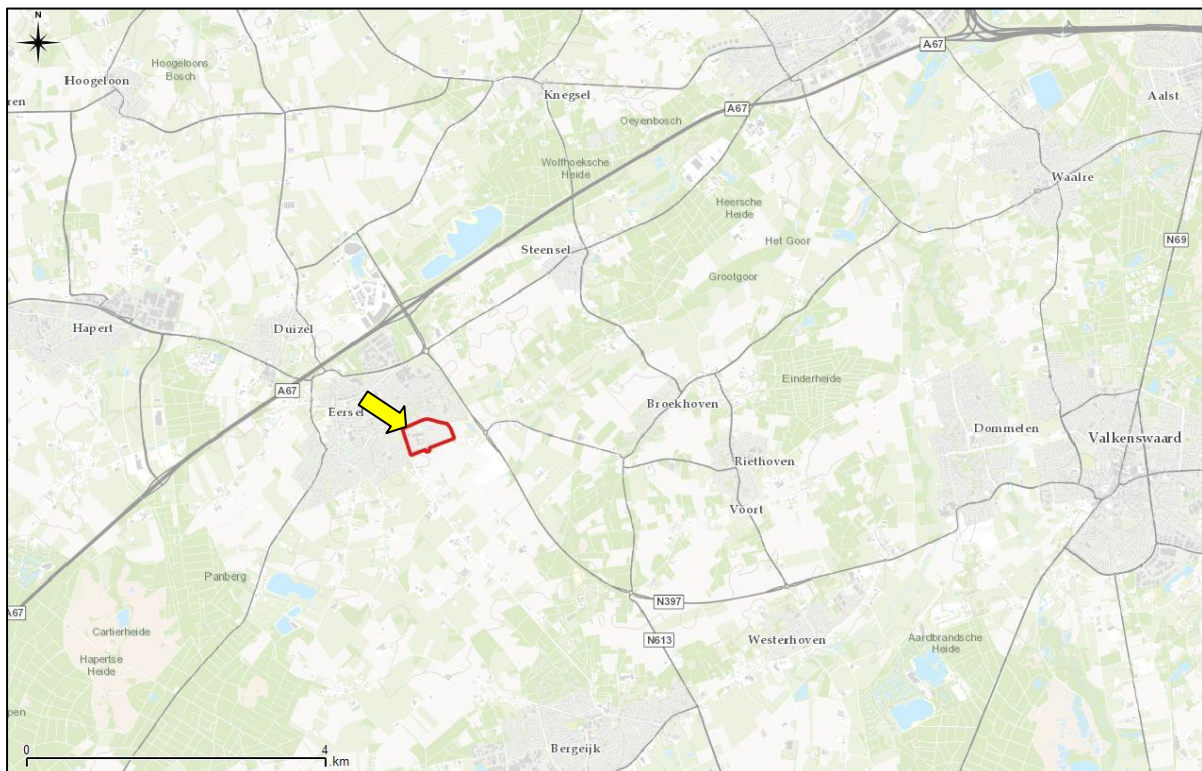

Figuur 1. Topografische ligging van het plangebied. De pijl geeft het plangebied aan.

Het huidige plangebied bestaat uit braakliggende terreinen, woningen met siertuin, agrarische gronden en openbaar groen.

Ten noorden en westen van het plangebied bevindt zich stedelijk gebied en ten oosten en zuiden bevinden zich voornamelijk het agrarische gronden.

In figuur 2 is een luchtfoto van het plangebied en de directe omgeving weergegeven. De figuren 3 t/m 17 geven een impressie van het plangebied, middels foto's die zijn genomen tijdens het veldbezoek.



Figuur 2. Luchtfoto onderzoekslocatie en directe omgeving. De witte lijn geeft het plangebied aan.



Figuur 3. Potentiële bouwkvavel (westdeel).



Figuur 4. Potentiële bouwkvavel (westdeel).



Figuur 5. Potentiële bouwkvavel (westdeel).



Figuur 6. Potentiële bouwkvavel (westdeel).



Figuur 7. Potentiële bouwkvavel (westdeel).



Figuur 8. Potentiële bouwkvavel (westdeel).



Figuur 9. Potentiële bouw kavels (oostdeel).



Figuur 10. Gronddepot op oostdeel



Figuur 11. Potentiële bouw kavels (oostdeel).



Figuur 12. Potentiële bouw kavels (oostdeel).



Figuur 13. Sloot langs oostdeel



Figuur 14. Potentiële bouw kavels (oostdeel).



Figuur 15. Potentiële bouw kavels (oostdeel).



Figuur 16. Potentiële bouw kavels (oostdeel).



Figuur 17. Potentiële bouw kavels (oostdeel).

2.2 Toekomstig gebruik van de onderzoekslocatie en voorgenomen ingrepen

De initiatiefnemer is voornemens woningbouw te realiseren in het volledige plangebied. Ten behoeve hiervan zullen de open (braakliggende) kavels en de agrarische gronden binnen het plangebied worden bebouwd. Ter plaatse van de ruime siertuinen is het mogelijk dat hier op ten duur ook woningbouw wordt gerealiseerd. Ten behoeve hiervan zullen dan de nodige (sier)beplanting en bomen verwijderd moeten worden.

3 ONDERZOEKSMETHODIEK

Het onderzoek is uitgevoerd middels het verrichten van een veldbezoek en een bureauonderzoek. Op deze wijze is inzicht verkregen in de aanwezigheid van geschikt habitat en de daarbij te verwachten beschermde soorten, gesitueerd op of nabij de onderzoekslocatie.

Het veldbezoek is afgelegd op maandag 18 april 2016. Tijdens dit veldbezoek is de gehele onderzoekslocatie, alsmede de directe omgeving beoordeeld. Gedurende het veldbezoek is gelet op de mogelijke aanwezigheid van beschermde en bedreigde soorten op basis van het aanwezige habitat.

Verder is aan de hand van verspreidingsatlassen, andere standaardwerken en op basis van “expert judgement” nagegaan welke bijzondere planten- en diersoorten er voor kunnen komen op de onderzoekslocatie en zijn omtrent gebiedsbescherming gegevens van de provincie Noord-Brabant geraadpleegd.

Het gebruik van openbare bronnen als waarneming.nl is voor zakelijke gebruikers niet toegestaan. Werknemers van een adviesbureau, ambtenaren, terreinbeheerders, ZZP-ers, stagiairs en onderzoekers vallen onder de definitie van zakelijk gebruikers.

Verspreidingsgegevens van soorten zijn veelal weergegeven op kilometerhokniveau (1 x 1 kilometer) of op uurhokniveau (5 x 5 kilometer). Aangezien met de schaal van kilometerhokken of uurhokken een groter gebied wordt beschouwd dan alleen de onderzoekslocatie, betekent dit niet dat de kritische soorten ook daadwerkelijk voorkomen binnen de begrenzing van de onderzoekslocatie. Verder zijn sommige verspreidingsgegevens niet erg actueel. Dit betekent dat de meest recente verspreidingsgegevens reeds verouderd kunnen zijn. De meeste te gebruiken gegevens vormen daarom geen uitsluitel over het aantal soorten en type waarneming van een soort in het betreffende gebied, maar enkel een indicatie over het voorkomen.

De quickscan flora en fauna is een toets van de ecologische potenties van de onderzoekslocatie en betreft geen volwaardig soort(en) specifiek onderzoek. Er zijn in het onderhavige onderzoek geen inventarisaties uitgevoerd van soorten en soortgroepen. Een ecologische inventarisatie beslaat meerdere veldbezoeken gedurende de voor de soortgroep meest gunstige periode van het jaar.

4 TOEPASSING VAN DE NATIONALE NATUURWETGEVING

Dit hoofdstuk geeft achtergrondinformatie over de natuurwetgeving waaraan de voorgenomen ingreep op de onderzoekslocatie wordt getoetst. Er wordt een globale toelichting gegeven ten aanzien van potentiële overtredingen van de Flora- en faunawet bij de meest voorkomende soorten en soortgroepen. Dit hoofdstuk is niet toegespitst op de situatie op de onderzoekslocatie, maar geeft enkel een beschrijving van de vigerende wetgeving.

4.1 Flora- en faunawet

De Europese natuurwetgeving is in Nederland, op het gebied van de soortbescherming, uitgewerkt in de Flora- en faunawet. Deze wet heeft tot doel alle in Nederland in het wild voorkomende planten- en diersoorten te beschermen en in stand te houden. Om dit doel te bereiken, bevat de wet een aantal verbodsbepalingen (zie tabel I). Hierbij wordt het zogenaamde “nee, tenzij...” principe gehanteerd. Dit wil zeggen dat activiteiten met een (potentieel) schadelijk effect op beschermde soorten in principe verboden zijn (“nee”). Van dit verbod kan echter onder voorwaarden (“tenzij”) afgeweken worden door ontheffingen of vrijstellingen.

Tabel I. Verbodsbepalingen Flora- en faunawet

Artikel 8	Het is verboden planten, behorende tot een beschermde inheemse plantensoort, te plukken, te verzamelen, af te snijden, uit te steken, te vernielen, te beschadigen, te ontwortelen of op enigerlei andere wijze van hun groeiplaats te verwijderen.
Artikel 9	Het is verboden dieren, behorende tot een beschermde inheemse diersoort, te doden, te verwonden, te vangen, te bemachtigen of met het oog daarop op te sporen.
Artikel 10	Het is verboden dieren, behorende tot een beschermde inheemse diersoort, opzettelijk te verontrusten.
Artikel 11	Het is verboden nesten, holen of andere voortplantings- of vaste rust- of verblijfplaatsen van dieren, behorende tot een beschermde inheemse diersoort, te beschadigen, te vernielen, uit te halen, weg te nemen of te verstoren.

Voor de Flora- en faunawet geldt dat vaste rust- en verblijfplaatsen van bepaalde soorten zijn beschermd. De Flora- en faunawet maakt onderscheid in drie beschermingscategorieën. Iedere categorie heeft zijn eigen ontheffingsmogelijkheden en toetsingscriteria. Hierbij vallen vogels onder een aparte categorie.

Tabel II. Soortbeschermingscategorieën Flora- en faunawet

<p>Tabel 1 algemeen beschermde soorten</p> <p>Voor de soorten in Tabel 1 van de Flora- en faunawet geldt, bij ruimtelijke ontwikkeling en inrichting, bestendig beheer en onderhoud en bestendig gebruik, een vrijstelling van de verbodsbepalingen van de Flora- en faunawet.</p> <p>Voor deze activiteiten hoeft geen ontheffing in het kader van artikel 75 aangevraagd te worden.</p> <p>Voorbeelden zijn: ree, haas konijn, egel, bruine kikker, gewone pad, wijngaardslak, brede wespenorchis, grote kaardenbol</p>
<p>Tabel 2 overige beschermde soorten</p> <p>Voor de soorten in Tabel 2 van de Flora- en faunawet dient bij overtreding van de verbodsbepalingen een ontheffing aangevraagd te worden. Echter indien er volgens een door het Ministerie van EZ goedgekeurde gedragscode gewerkt wordt, geldt er bij ruimtelijke ontwikkeling en inrichting, bestendig beheer en onderhoud en bestendig gebruik, een vrijstelling van de verbodsbepalingen en hoeft er geen ontheffing aangevraagd te worden.</p> <p>De ontheffingaanvraag wordt getoetst aan het criterium ‘doet geen afbreuk aan gunstige staat van instandhouding van de soort’ (‘lichte toets’).</p> <p>Voorbeelden zijn: eekhoorn, steenmarter, kleine modderkruiper, gele helmbloem, steenbreekvaren, tongvaren, maretak</p>

Tabel 3 strikt beschermde soorten

Voor de soorten van Tabel 3 van de Flora- en faunawet dient bij overtreding van de verbodsbepalingen bij alle activiteiten (waaronder ruimtelijke ontwikkeling en inrichting) een ontheffing aangevraagd te worden. In een zeer beperkt aantal gevallen kan er op basis van een door het Ministerie van EZ goedgekeurde gedragscode een vrijstelling verleend worden voor de ontheffingsverplichting bij een zeer beperkt aantal activiteiten.

De ontheffingaanvraag wordt getoetst aan een drietal criteria (uitgebreide toets). Bij de uitgebreide toets dient aan alle afzonderlijke criteria te worden voldaan. De criteria zijn als volgt: de activiteiten of werkzaamheden doen geen afbreuk aan gunstige staat van instandhouding van de soort, er is geen andere bevredigende oplossing (alternatief) voor de geplande activiteiten of werkzaamheden, die minder schade oplevert voor de betreffende soort en er moet sprake zijn van een bij de wet genoemd belang.

Voorbeelden zijn: das, waterspitsmuis, alle vleermuissoorten, rugstreepd, boomkikker, kamsalamander

Bij een quickscan flora en fauna wordt in beeld gebracht of er (potentiële) vaste rust- of verblijfplaatsen aanwezig zijn van de soorten uit de verschillende beschermingscategorieën. Vervolgens wordt beoordeeld of de voorgenomen ingreep verstorend kan zijn en of nader onderzoek noodzakelijk wordt geacht. Broedvogels en vleermuizen zijn soortgroepen uit de strengste beschermingscategorie. Voor de overige soortgroepen is de beschermingsstatus afhankelijk van de soort.

Broedvogels

Alle broedende inheemse vogels en hun nesten zijn wettelijk strikt beschermd en qua beschermingsregime te vergelijken met Tabel 3 van de Flora- en faunawet. Broedvogels vallen onder een aparte beschermingsgroep en zijn ingedeeld in een vijftal beschermingscategorieën (Aangepaste beoordeling ontheffing ruimtelijke ingrepen, Dienst Regelingen, 2009). Zie tabel III voor een indeling van de bescherming van broedvogels.

Tabel III. Beschermingscategorieën aangepaste beoordeling ontheffing ruimtelijke ingrepen.

Broedvogels		
Voor vogels geldt dat er altijd een ontheffing aangevraagd dient te worden. Indien activiteiten plaatsvinden waarbij verbodsbepalingen worden overtreden ten aanzien van (broed)vogels dient er een uitgebreide toets, zoals beschreven bij Tabel 3 Flora- en faunawet toegepast te worden. Bij broedvogels kan een overtreding in de meeste gevallen gemakkelijk voorkomen worden door de werkzaamheden buiten het broedseizoen uit te voeren.		
Beschermingscategorie 1	nesten jaarrond beschermd, ook buiten broedseizoen	Nesten die, behalve gedurende het broedseizoen als nest, buiten het broedseizoen in gebruik zijn als vaste rust- en verblijfplaats (voorbeeld: steenuil).
Beschermingscategorie 2		Nesten van koloniebroeders die elk broedseizoen op dezelfde plaats broeden en die daarin zeer honkvast zijn of afhankelijk van bebouwing of biotoop. De (fysieke) voorwaarden voor de nestplaats zijn vaak zeer specifiek en limitatief beschikbaar (voorbeeld: roek, gierzwaluw en huismus).
Beschermingscategorie 3		Nesten van vogels, zijnde geen koloniebroeders, die elk broedseizoen op dezelfde plaats broeden en die daarin zeer honkvast zijn of afhankelijk van bebouwing. De (fysieke) voorwaarden voor de nestplaats zijn vaak zeer specifiek en limitatief beschikbaar (voorbeeld: ooievaar, kerkuil en slechtvalk).
Beschermingscategorie 4		Vogels die jaar in jaar uit gebruik maken van hetzelfde nest en die zelf niet of nauwelijks in staat zijn een nest te bouwen (voorbeeld: boomvalk, buizerd en ransuil).
Beschermingscategorie 5		Nesten van vogels die weliswaar vaak terugkeren naar de plaats waar zij het jaar daarvoor hebben gebroed of de directe omgeving daarvan, maar die wel over voldoende flexibiliteit beschikken om, als de broedplaats verloren is gegaan, zich elders te vestigen.
Overige broedvogels ("algemeen" voorkomen-de broedvogels)	Nesten die <i>niet</i> het hele jaar door zijn beschermd; enkel binnen broedseizoenen.	Vogels die elk broedseizoen een nieuw nest maken of in staat zijn een nieuw nest te maken. De vogelnesten voor eenmalig gebruik.

Vleermuizen

Alle in Nederland voorkomende vleermuissoorten genieten zowel binnen de Flora- en faunawet als binnen de Natuurbeschermingswet een strikte bescherming. Alle vleermuissoorten staan vermeld in bijlage IV van de Europese Habitatrichtlijn. Dit betekent dat ze beschermd zijn tegen verstoring van vaste rust- en verblijfplaatsen. Onder deze vaste rust- en verblijfplaatsen wordt verstaan: "het gehele systeem waarvan een populatie gebruik maakt tijdens de jaarcyclus van de soort". Dit houdt in dat niet alleen alle verblijfplaatsen maar ook de verbindingen hiertussen (vliegroutes) en de foerageergebieden bescherming genieten.

Vleermuizen zijn streng beschermd omdat ze erg kwetsbaar zijn. De afgelopen vijftig jaar zijn sommige soorten erg zeldzaam geworden of geheel verdwenen. Wanneer overwinterende dieren worden verstoord, is de kans groot dat ze sterven omdat ze dan teveel van hun vetreserve gebruiken. Maar al te vaak worden bomen gekapt en oude gebouwen gerenoveerd of gesloopt. Als zich hierin een vleermuiskolonie bevindt, heeft dat negatieve gevolgen voor de vleermuisstand op lokaal niveau. Omdat ze meestal maar één jong per jaar krijgen, kan herstel erg lang duren. Vleermuizen kunnen zelf geen verblijfplaatsen maken en zijn dus afhankelijk van bestaande verblijfplaatsen. Daarnaast hebben ingrepen in het landschap ook negatieve gevolgen doordat foerageergebieden en vliegroutes, waar vleermuizen jaren achtereen gebruik van maken, verdwijnen. De impact die een ingreep kan hebben verschilt sterk per situatie en per soort waardoor meestal gedetailleerde gegevens nodig zijn om een passend advies te geven.

Zorgplicht

De zorgplicht houdt in dat een ieder die redelijkerwijs kan vermoeden dat door zijn handelen nadelige gevolgen voor de flora en fauna kunnen ontstaan, verplicht is dergelijk handelen achterwege te laten of maatregelen te nemen om de nadelige gevolgen te voorkomen. Zo kan er bijvoorbeeld rekening worden gehouden met amfibieën en kleine zoogdieren worden wanneer materialen en houtstapels, waaronder de dieren verblijven, worden verwijderd.

Tabel IV. Zorgplicht

Zorgplicht (artikel 2)
Een belangrijk uitgangspunt binnen de Flora- en faunawet is dat op elke burger de plicht rust om voldoende zorg in acht te nemen voor alle in het wild levende planten en dieren en hun directe leefomgeving. Dit houdt in dat iedereen zich dient in te spannen om de nadelige gevolgen voor een soort te voorkomen, te beperken of ongedaan te maken. De zorgplicht is te allen tijde van toepassing, ook al vindt er geen overtreding van een verbodsbepaling plaats.

De zorgplicht is in de meeste gevallen voornamelijk van toepassing op beschermde soorten die staan vermeld in Tabel 1 van de Flora- en faunawet. Dit betreffen algemeen voorkomende soorten, waarvoor bij ruimtelijke ontwikkeling een vrijstelling geldt. Indien er aanleiding is maatregelen te nemen ten aanzien van de zorgplicht, zal dat voor de betreffende soortgroep worden aangegeven.

4.2 Gebiedsbescherming

De quickscan flora en fauna toetst voornamelijk aan de Flora- en faunawet. Indien een plangebied in of nabij een gebied is gelegen dat tot de EHS behoort of onder de Natuurbeschermingswet valt, dient te worden bepaald of er een effect valt te verwachten. Bij een toetsing aan de Natuurbeschermingswet spelen vaak andere facetten mee, zoals de aanwezige doelsoorten en kernwaarden van het betreffende beschermde gebied.

Natuurbeschermingswet 1998 (Natura 2000-gebieden)

De Natuurbeschermingswet 1998 heeft tot doel bijzondere natuurgebieden in Nederland te beschermen en in stand te houden. De wet omvat onder andere de richtlijnen van de Europese Habitat- en Vogelrichtlijn ten aanzien van gebiedsbescherming. Doordat de Habitatrichtlijn en de Vogelrichtlijn beide zijn opgenomen in de Natura 2000-wetgeving, zijn de termen "Habitatrichtlijngebied" en "Vogelrichtlijngebied" komen te vervallen. Natura 2000 is een samenhangend netwerk van beschermde natuurgebieden op het grondgebied van de Europese Unie. Handelingen die een negatieve invloed hebben op gebieden die binnen dit netwerk vallen, worden slechts onder strikte voorwaarden toegestaan. Een vergunning is vereist. Door middel van het Nederlandse vergunningsstelsel wordt een zorgvuldige afweging gewaarborgd. De vergunningen zullen beoordeeld en afgegeven worden door het Ministerie van Economische Zaken (via Rijksdienst voor Ondernemend Nederland) of door de Provincie.

Natuurbeschermingswet 1998 (Beschermden Natuurmonumenten)

Beschermden Natuurmonumenten zijn gelegen buiten de Natura 2000-gebieden. Met de inwerkingtreding van de Natuurbeschermingswet 1998 is het onderscheid tussen Staats- en Beschermden Natuurmonumenten opgeheven en gewijzigd in Beschermden Natuurmonumenten en zijn (delen van) Beschermden Natuurmonumenten die overlappen met Natura 2000-gebieden komen te vervallen. Het beschermingsregime voor Beschermden Natuurmonumenten betreft het verbod om zonder vergunning handelingen te verrichten die schadelijk kunnen zijn voor de te beschermen waarden van een natuurmonument, zoals natuurschoon en de natuurwetenschappelijke betekenis ervan. Ontwikkelingen zijn wel mogelijk als door het Ministerie of de Provincie een vergunning is verleend.

Natuurnetwerk Nederland

Het Natuurnetwerk Nederland is het Nederlands netwerk van bestaande en nieuw aan te leggen natuurgebieden. In de wet heet dit de Ecologische Hoofdstructuur (EHS). Het netwerk moet natuurgebieden beter verbinden met elkaar en met het omliggende agrarisch gebied.

Het Natuurnetwerk Nederland is onderdeel van een Europees ecologisch netwerk en bestaat uit kerngebieden (in Nederland de Natura-2000 gebieden, Beschermden Natuurmonumenten en de Wetlands) en verweven gebieden (gericht op de verweving van landbouw, wonen en natuur) die onderling verbonden worden door ecologische verbindingzones. Ecologische verbindingzones zijn stroken en stukjes natuur die de verspreid liggende natuurgebieden met elkaar verbinden. Op deze manier kunnen dieren en planten zich van het ene naar het andere leefgebied verplaatsen. Met name kleine populaties die met uitsterven worden bedreigd, blijven hierdoor levensvatbaar. Negatieve invloed op de werking van een verbinding of aantasting van een verbinding dient vermeden en gecompenseerd te worden zodat het netwerk niet verslechtert.

Vanaf 2014 zijn de provincies verantwoordelijk geworden voor het Natuurnetwerk Nederland. Tot die tijd was de Rijksoverheid hiervoor verantwoordelijk. De planologische begrenzing van het Natuurnetwerk Nederland loopt via het traject van de provinciale ruimtelijke structuurvisies en verordeningen.

5 AANGETROFFEN EN TE VERWACHTEN BESCHERMDE SOORTEN

Het voorkomen van planten- en diersoorten in een gebied wordt mede bepaald door de aanwezigheid van geschikt leefgebied. Een soort kan in zijn leefgebied gebruik maken van verschillende plekken om te verblijven. Al deze plekken (biotopen) kunnen een bepaalde functie voor de soort vervullen. In dit hoofdstuk wordt op basis van het aanwezige habitat / verblijfsmogelijkheden samen met verspreidingsgegevens beschreven welke beschermde soorten binnen de bouwlocatie kunnen voorkomen. Afhankelijk van de soort wordt ingegaan op de potentiële aanwezigheid van vaste rust- en verblijfplaatsen, foerageergebied en verbindingroutes. Indien van toepassing wordt in dit hoofdstuk tevens beoordeeld of de voorgenomen plannen een verstoring effect kunnen hebben op de betreffende (mogelijk) aanwezige beschermde soort.

5.1 Vogels

Broedvogels (beschermingscategorie 1 t/m 4)

Een deel van de bebouwing binnen de onderzoekslocatie is in principe geschikt als nestgelegenheid voor huismus en gierzwaluw. De bebouwing zal echter niet gesloopt of gerenoveerd worden, waardoor de nestgelegenheid niet in het geding zal komen. De te bebouwen kavels zijn volledig onbebouwd en derhalve ongeschikt als nestlocatie voor huismus en gierzwaluw. Wanneer er in bestaande tuinen gebouwd gaat worden, waarbij relatief veel groen verdwijnt, dient te zijner tijd wel te worden bepaald of er voldoende essentieel leefgebied met schuilgelegenheid voor de aanwezige huismussen behouden blijft.

Een aantal ruime tuinen bevatten tevens geschikte bomen voor roofvogelnesten. De betreffende bomen zijn gecontroleerd op de aanwezigheid van roofvogelnesten van soorten als sperwer en ransuil, deze zijn niet aangetroffen. Daarnaast is het gezien de locatie van de bomen te midden van een nieuwbouwwijk niet aannemelijk dat hier in de toekomst alsnog een dergelijke soort zal gaan nestelen. Volledige zekerheid hieromtrent kan echter alleen worden verkregen wanneer enkele maanden voor aanvang van de kap de betreffende bomen nogmaals wordt gecontroleerd op nesten van sperwer en ransuil.

Verder zijn geen aanwijzingen gevonden die er op duiden dat de onderzoekslocatie een (belangrijke) functie heeft of kan hebben voor andere vogelsoorten, zoals steenuil en kerkuil, waarvan het nest jaarrond beschermd is. De ruime tuinen aan de noordzijde bieden wel foerageermogelijkheden voor de steenuil, maar gezien de geïsoleerde ligging van de tuinen, is het niet aannemelijk dat de steenuil hiervan gebruik maakt. Voor de zekerheid kan, wanneer er meer duidelijkheid is omtrent de plannen en de planning van nieuwe langs de noordelijke strook van het plangebied, hieromtrent navraag worden gedaan bij de lokale werkgroep.

Broedvogels (beschermingscategorie 5)

De broedvogels die in een aantal gevallen onder de beschermingscategorie 5 vallen zijn voornamelijk holenbroeders of makers van grote nesten. De bomen op de onderzoekslocatie zijn gecontroleerd op aanwezigheid van holtes en grote nesten. Hierbij is één eksternest aangetroffen. Het gaat hierbij echter om algemeen voorkomende soorten, die ook in de directe omgeving en zelfs binnen het plangebied voldoende broedgelegenheid hebben. Er zijn derhalve geen bijzondere ecologische omstandigheden die rechtvaardigen dat het nest van een dergelijke soort binnen het plangebied een jaarrond beschermde status zouden moeten hebben. Daarnaast is het nog onbekend of de betreffende boom ooit moet verdwijnen in het kader van woningbouw.

Overige broedvogels

Door de aanwezigheid van struiken, heggen en coniferen zijn er in de siertuinen, met name langs de noord- en westgrens volop nestlocaties aanwezig voor algemene vogels als merel, heggenmus, win-

terkoning, roodborst en houtduif. Tevens kunnen er enige nesten van weidevogels zoals veldleeuwrik of Kievit voorkomen op de gras- en akkervelden binnen de onderzoekslocatie. Bij de bebouwing van deze velden kunnen dergelijke nestlocaties verloren gaan.

5.2 Vleermuizen

Volgens het cursusdictaat "Vleermuizen en Planologie" (Limpens *et al.* 2010) is het plangebied gelegen in een deel van Nederland waar de volgende vleermuissoorten kunnen voorkomen: gewone dwergvleermuis, ruige dwergvleermuis, rosse vleermuis, laatvlieger, gewone grootoorvleermuis, grijze grootoorvleermuis, franjestaart, ingekorven vleermuis, baardvleermuis en watervleermuis.

Verblijfplaatsen

De bebouwing binnen het plangebied is over het algemeen geschikt als verblijfplaats voor vleermuizen, vanwege de aanwezigheid van geschikte openingen die toegang verlenen tot de spouwmuren en ruimte onder de dakpannen. Verder zijn er op enkele plekken bij gebouwen ruimtes achter betimmeringen waargenomen waar vleermuizen gebruik van kunnen maken. De bebouwing is vooral geschikt als verblijfplaats voor gewone dwergvleermuis en laatvlieger. Deze soorten kunnen de bebouwing in principe gebruiken als zomerverblijf, kraamverblijf, paarverblijf en als winterverblijf. De bebouwing zal echter behouden blijven waardoor mogelijk aanwezige verblijfplaatsen niet verloren zullen gaan. Het is door de onderlinge afstand tot de bestaande bebouwing tevens niet aannemelijk dat er in de directe invloedssfeer van de bouwkavels potentiële verblijfplaatsen aanwezig zijn die negatieve invloed kunnen ondervinden van bouwwerkzaamheden.

De te bebouwen kavels binnen het plangebied zijn geheel onbebouwd en er zijn geen bomen met geschikte holtes of loshangende schors aanwezig, waardoor uitgesloten kan worden dat er verblijfplaatsen van vleermuizen aanwezig zijn.

Foerageergebied

De te bebouwen kavels, maar vooral de bestaande ruime siertuinen, binnen het plangebied zullen gebruikt kunnen worden door vleermuizen als gewone dwergvleermuis, laatvlieger en mogelijk gewone grootoorvleermuis om te foerageren. De plannen zullen echter geen aantasting van belangrijk foerageerhabitat vormen. Door de voorgenomen ingreep zal het aanbod van foerageermogelijkheden niet in het geding komen, in de directe omgeving zijn voldoende geschikte foerageermogelijkheden voor vleermuizen aanwezig in de vorm van onder meer kleine bosschages nabij de kerk en ter hoogte van het verlengde van de Hoogstraat.

Vliegroutes

Vleermuizen maken veelal gebruik van lijnvormige (donkere) landschapselementen als houtsingels, beken en lanen om zich te verplaatsen tussen verblijfplaatsen en foerageergebieden. Doordat dergelijke lijnvormige elementen ontbreken binnen het plangebied, worden er geen potentiële vliegroutes verstoord. Wel is er langs de Houtwal aan de zuidzijde van het plangebied, hetzij met onderbrekingen, een bomenrij aanwezig die een dergelijke functie hebben. Wanneer deze behouden blijft, en daar mogelijk versterkt door aanplant van bomen op de kale stukken, en hier geen verlichting op wordt gericht, zal er op voorhand geen sprake zijn van verstoring ten aanzien van een potentiële vliegroute.

5.3 Overige zoogdieren

Licht beschermde soorten

De onderzoekslocatie vormt geschikt habitat voor een aantal soorten grondgebonden zoogdieren. Het gaat daarbij om algemene soorten als konijn, egel, mol en rosse woelmuis. Door de voorgenomen

werkzaamheden bestaat vooral de kans dat holen van konijnen worden vergraven. Bij het verwijderen van groen in tuinen kunnen vooral schuilplaatsen van de egel verloren gaan.

Streng beschermde soorten

De onderzoekslocatie vormt enigszins geschikt habitat voor de eekhoorn. De bomen op de onderzoekslocatie zijn onderzocht op de aanwezigheid van nesten. Er zijn geen nesten van eekhoorns aangetroffen, zodat de aanwezigheid van een vaste- rust of verblijfplaats van eekhoorn momenteel kan worden uitgesloten. Het is echter niet uit te sluiten dat een eekhoorn hier in de nabij toekomst alsnog één of meerdere nesten zal bouwen. Hier dient met betrekking tot eventuele kapwerkzaamheden rekening mee gehouden worden.

Tijdens het veldbezoek zijn binnen het plangebied en de directe omgeving eveneens geen burchten, graaf-, loop- of eetsporen, latrines en/of wissels aangetroffen die duiden op de aanwezigheid en/of het gebruik van het plangebied door de das. Indien de das in de omgeving toch ergens een burcht zou hebben, zou dit ten oosten van de N379 zijn, aangezien hier veel graslanden en kleinschalige bospercelen bevinden. Daarnaast biedt het plangebied dusdanig weinig voedsel, dat er geen sprake zou zijn van aantasting van essentieel foerageergebied. Verstoring ten aanzien van de das als gevolg van de voorgenomen plannen is niet aan de orde.

Het plangebied kan wel deel uitmaken van het leefgebied van de steenmarter. Binnen de potentieel te bebouwen delen zijn echter geen verblijfsmogelijkheden aanwezig en gezien de (relatief) nieuwe staat van de bestaande woningen en goed onderhouden tuinen, is het niet aannemelijk dat de steenmarter hier zal verblijven. Verder is de steenmarter niet kieskeurig omtrent foeragemogelijkheden. Deze vindt zijn/haar voedsel zowel binnen als buiten stedelijk gebied. Daarbij is het leefgebied dusdanig groot dat er met betrekking tot de voorgenomen plannen zeker geen sprake zal zijn van het aantasten van essentieel leefgebied van de steenmarter.

Het voorkomen van overige streng beschermde grondgebonden zoogdieren is tijdens het veldbezoek eveneens niet vastgesteld. Vanwege het ontbreken van geschikt habitat en op basis van verspreidingsgegevens kan het voorkomen ervan tevens redelijkerwijs worden uitgesloten.

5.4 Reptielen, amfibieën en vissen

Reptielen

Volgens verspreidingsgegevens van RAVON (Van Delft *et al.* 2014) zijn binnen enkele kilometers van het plangebied de volgende reptielensoorten waargenomen: gladde slang, hazelworm en levendbarende hagedis. De waarnemingen hebben betrekking op de bos- en heidegebieden op enkele kilometers van Eersel.

Reptielen stellen specifieke eisen aan het habitat die betrekking hebben op verschillende factoren. Op het oostelijke gedeelte van het plangebied is op enkele plekken enigszins geschikt habitat voor de levendbarende hagedis aanwezig. Vanwege de geïsoleerde ligging van het plangebied ten opzichte van natuurgebieden waar de soort voorkomt, is de aanwezigheid echter redelijkerwijs uit te sluiten.

Amfibieën

Volgens gegevens van RAVON (Van Delft *et al.* 2014) zijn binnen enkele kilometers van het plangebied de volgende soorten waargenomen: kleine watersalamander, Alpenwatersalamander, vinpootsalamander, gewone pad, poelkikker, heikikker en bruine kikker.

Doordat wateroppervlakten als poelen, sloten en vennen binnen het plangebied zelf ontbreken zijn voortplantingsmogelijkheden voor amfibieën op de onderzoekslocatie uitgesloten. In de greppels langs de zuid- en oostgrens van het westelijk deel, of in tuinvijvers, kunnen wel algemene amfibieën

als bruine kikker, gewone pad, bastaardkikker en kleine watersalamander zich voortplanten. Deze wateren worden niet geschikt geacht als voortplantingswater voor strenger beschermde soorten als Alpenwatersalamander, vinpootsalamander, poelkikker en heikikker, dit mede in combinatie met het ontbreken van geschikt landhabitat voor dergelijke relatief kritische soorten. De waarnemingen hebben van deze strenger beschermde soorten hebben ook vooral betrekking op de natuur(ontwikkelings)gebieden op enkele kilometers van Eersel.

De aanwezige voortplantingswateren voor algemene soorten blijven zover bekend behouden. Indien er in delen van tuinen wordt gebouwd is het wel mogelijk dat hierbij schuilplaatsen van algemene soorten worden vernietigd.

Vissen

Het aanwezige oppervlaktewater binnen het onderzoeksgebied vormt geen geschikt habitat voor vissen. Het betreft ondiep, stilstaand water in greppels. Verstoring ten opzichte van vissoorten is derhalve uit te sluiten.

5.5 Ongewervelden

Libellen

Er zijn slechts enkele libellensoorten die binnen de Flora- en faunawet een strenge bescherming genieten. Deze zijn voor wat betreft hun verspreiding gebonden aan specifieke habitateisen, die veelal alleen in natuurgebied zijn te vinden. Beschermde soorten zijn op de onderzoekslocatie niet te verwachten.

Dagvlinders

Beschermde dagvlinders stellen specifieke eisen aan het voortplantingshabitat. Bij het habitat is het belangrijk dat aan de eisen van alle stadia van de vlindersoort wordt voldaan. Voor de beschermde soorten in Nederland geldt dat deze veelal gebonden zijn aan zeldzame waardplanten, die vaak alleen in natuurterreinen zijn te vinden. Het is uitgesloten dat er binnen de onderzoekslocatie geschikt habitat aanwezig is voor een (deel)populatie van een beschermde vlindersoort.

Overige ongewervelden

De aanwezigheid van overige beschermde ongewervelde soorten, zoals vliegend hert, Europese rivierkreeft en platte schijfhoorn, is binnen het plangebied eveneens uitgesloten. Er is geen geschikt habitat voor dergelijke beschermde soorten binnen het plangebied aanwezig.

5.6 Vaatplanten

De aanwezigheid van water, de zuurgraad van de bodem, de beschikbare hoeveelheid voedingsstoffen, de hoeveelheid zonlicht en de antropogene beïnvloeding bepalen in hoeverre een groeiplaats voor een bepaalde plant geschikt is. De locatie deels bestaat uit bebouwing, verharding, en siertuin. In dergelijk habitat zijn beschermde soorten op niet te verwachten. Verder bestaat het plangebied uit akkerland, grasland en ruigte. Op een grasland kan het licht beschermde grasklokje gevonden worden. De kwaliteit van het grasland was echter derhalve ongeschikt dat ook groeiplaatsen van deze soort redelijkerwijs zijn uitgesloten. Andere beschermde vaatplanten zijn binnen de onderzoekslocatie niet te verwachten. Tijdens het veldbezoek zijn, zover dit gezien het seizoen überhaupt mogelijk was, tevens geen beschermde planten waargenomen.

6 TOETSING AAN WET- EN REGELGEVING

Als gevolg van de voorgenomen ingreep op de onderzoekslocatie kunnen er overtredingen van verbodsbepalingen uit de Flora- en faunawet optreden of kan er sprake zijn van negatieve gevolgen voor door de wetgever vanuit natuurwetgeving beschermde gebieden. In dit hoofdstuk wordt beschreven voor welke soorten er sprake is van dreigende overtreding van de Flora- en faunawet en overige natuurwetgeving en of met eenvoudige maatregelen overtreding is te voorkomen. Verder wordt beschreven voor welke soorten een vervolgtraject noodzakelijk is, bijvoorbeeld omdat toetsing van de ingreep aan de Flora- en faunawet op basis van de huidige onderzoeksinspanning niet mogelijk is, en wat de eventuele consequenties zijn ten aanzien van vergunningen en ontheffingen.

6.1 Broedvogels

Nest jaarrond beschermd

Nesten van onder meer sperwer en ransuil zijn jaarrond beschermd. Gezien de verstedelijking met menselijke activiteiten is het niet te verwachten dat dergelijke soorten in de ruime groene tuinen in de nabije toekomst alsnog tot broeden komen. Echter kan hieromtrent alleen volledige zekerheid worden gekregen om tegen de tijd dat de planning van de kap bekend is, nogmaals een controle uit te voeren op de aanwezigheid van nesten van dergelijke soorten. Indien onverhoopt aanwezig, zal op basis van de dan geldende wetgeving worden bepaald hoe te handelen. Bij het bouwen in de ruime tuinen langs de noordrand geldt ten aanzien van de niet te verwachten steenuil, dat hieromtrent voor de zekerheid navraag kan worden gedaan bij de lokale werkgroep. Bij bouwen in groene tuinen dient in ieder geval wel te worden bepaald of er voldoende essentieel leefgebied met schuilgelegenheid voor de aanwezige huismussen behouden blijft.

Overige broedvogels

Voor de overige broedvogelsoorten die op de onderzoekslocatie zijn te verwachten geldt dat, indien het groen buiten het broedseizoen wordt verwijderd, er geen overtredingen plaats zullen vinden met betrekking tot deze soorten. Artikel 11 van de Flora- en faunawet (Het is verboden nesten, holen of andere voortplantings- of vaste rust- of verblijfsplaatsen van dieren, behorende tot een beschermde inheemse diersoort, te beschadigen, te vernielen, uit te halen, weg te nemen of te verstoren) is van toepassing. De nesten mogen echter wel worden aangetast wanneer deze op dat moment niet in gebruik zijn. In de Flora- en faunawet wordt geen vaste periode gehanteerd voor het broedseizoen. Globaal kan voor het broedseizoen de periode maart tot half augustus worden aangehouden. Geldend is echter de aanwezigheid van een broedgeval op het moment van ingrijpen.

6.2 Grondgebonden zoogdieren

Eekhoorn

De eekhoorn maakt jaarlijks op een ander plek een nest voor het grootbrengen van de jongen. De nesten zijn beschermd in de periode dat het nest gebruikt wordt voor de verzorging van de jongen. De voortplantingsperiode van de eekhoorn begint al in december. In maart en juli worden de jongen geboren die vervolgens 10 weken worden gezoogd. Aan het eind van de herfst worden een aantal winternesten gebouwd om de winter in door te brengen. Elk jaar worden ook de winternesten op een andere plek gebouwd. De winternesten zijn alleen beschermd als deze in gebruik zijn in de periode dat ze gebruikt worden voor de overwintering. In de winterperiode is de eekhoorn gevoelig voor verstoring vanwege het verlies van een veilige schuilplaats en het verlies van de wintervoorraad die verstopt is in de nabijheid van de winterverblijven.

Om verstoring aan een eekhoornnest op voorhand te voorkomen wordt voorgesteld om de te verwijderen bomen te zijner tijd nogmaals te controleren op verse eekhoornnesten. Dit dient bij voorkeur plaats te vinden wanneer het blad van de bomen en struiken is. Bij aanwezigheid van een eekhoorn-

nest wordt geadviseerd de betreffende bomen in de periode van eind september tot half november te verwijderen. Dit betreft de periode tussen de voortplantingsperiode en de winterperiode, wanneer er geen sprake van een nest, voortplanting- of vaste rust- of verblijfplaats. Hiermee wordt overtreding ten aanzien van de eekhoorn op voorhand voorkomen.

Algemene soorten

Als gevolg van het verwijderen van groen in met name tuinen en het vergraven van het gronddepot zullen holen en schuilplaatsen worden vernietigd en kunnen dieren worden verwond of gedood. Voor algemene soorten als konijn, egel en rosse woelmuis geldt bij ruimtelijke ontwikkelingen echter een vrijstelling van de Flora- en faunawet, waardoor bij verstoring geen ontheffing hoeft te worden aangevraagd. Het is in het kader van de algemene zorgplicht daarbij wel noodzakelijk om voldoende zorg te dragen voor de aanwezige individuen en al het redelijkerwijs mogelijke dient gedaan te worden om het doden van individuen te voorkomen. Aanwezige dieren moeten de gelegenheid krijgen om veilig weg te komen. Indien noodzakelijk dient een aanwezig dier zorgvuldig te worden verplaatst naar een geschikte locatie buiten het gebied waar de werkzaamheden plaatsvinden.

Mede vanwege de aanwezigheid van konijnen in het gronddepot zullen als gevolg van graafwerkzaamheden holen worden vernietigd. Aanbevolen wordt om dergelijke werkzaamheden buiten de gevoelige perioden, zoals de kraamtijd en de winter, uit te voeren. De minst gevoelige periode voor het uitvoeren van graafwerkzaamheden is augustus tot en met november.

6.3 Amfibieën

Door de werkzaamheden, met name in tuinen, kunnen amfibieën gewond raken of worden gedood (artikel 9 Flora- en faunawet). Voor de te verwachten algemene soorten geldt bij ruimtelijke ontwikkelingen een vrijstelling van de Flora- en faunawet, waardoor geen ontheffing hoeft te worden aangevraagd. Het is echter in het kader van de algemene zorgplicht wel noodzakelijk om voldoende zorg te dragen voor de aanwezige individuen en al het redelijkerwijs mogelijke dient gedaan te worden om het doden van individuen te voorkomen. Het verwijderen van groen dient daarom buiten de gevoelige periode van winterrust plaats te vinden. Daarnaast moeten aanwezige dieren de gelegenheid krijgen om veilig weg te komen. Indien noodzakelijk dient een aanwezig dier zorgvuldig te worden verplaatst naar een geschikte locatie buiten het gebied waar de werkzaamheden plaatsvinden.

6.4 Overige soort(groep)en

Overtredingen van de Flora- en faunawet ten aanzien van beschermde soorten behorend tot de overige soortgroepen zijn wegens het ontbreken van geschikt habitat/verblijfsmogelijkheden, op basis van verspreidingsgegevens, de aanwezigheid van voldoende alternatieven en/of gezien de aard van de ingreep in dit geval niet aan de orde.

7 GEBIEDSBESCHERMING

7.1 Ligging ten opzichte van beschermde gebieden

Natuurbeschermingswet 1998

Het plangebied is niet gelegen binnen de grenzen, of in de directe nabijheid van een gebied dat aangewezen is als Natura 2000 of Beschermd Natuurmonument. Het meest nabijgelegen conform de Natuurbeschermingswet 1998 beschermd gebied, het Natura 2000 gebied “Leenderbos, Grootte Heide & De Plateaux”, bevindt zich op circa 1 kilometer afstand ten westen van het plangebied. Tevens is het plangebied is niet gelegen in de directe nabijheid van een gebied dat aangewezen is als beschermd natuurmonument. In figuur 18 is de ligging van het plangebied ten opzichte van de Natura 2000 weergegeven.

Natuurnetwerk Nederland

Het plangebied maakt geen deel uit van het Brabantse Natuurnetwerk. Het plangebied ligt ook niet in de nabijheid van een gebied, behorend tot het Natuurnetwerk. Het meest nabijgelegen gebied bevindt zich circa 750 meter ten zuiden van het plangebied. In figuur 16 is de ligging van het plangebied ten opzichte van het Natuurnetwerk weergegeven.



Figuur 18. Ligging onderzoekslocatie ten opzichte van de Natura 2000. De witte lijn geeft het plangebied aan en het rood gearceerde gebied geeft de Natura 2000 aan.

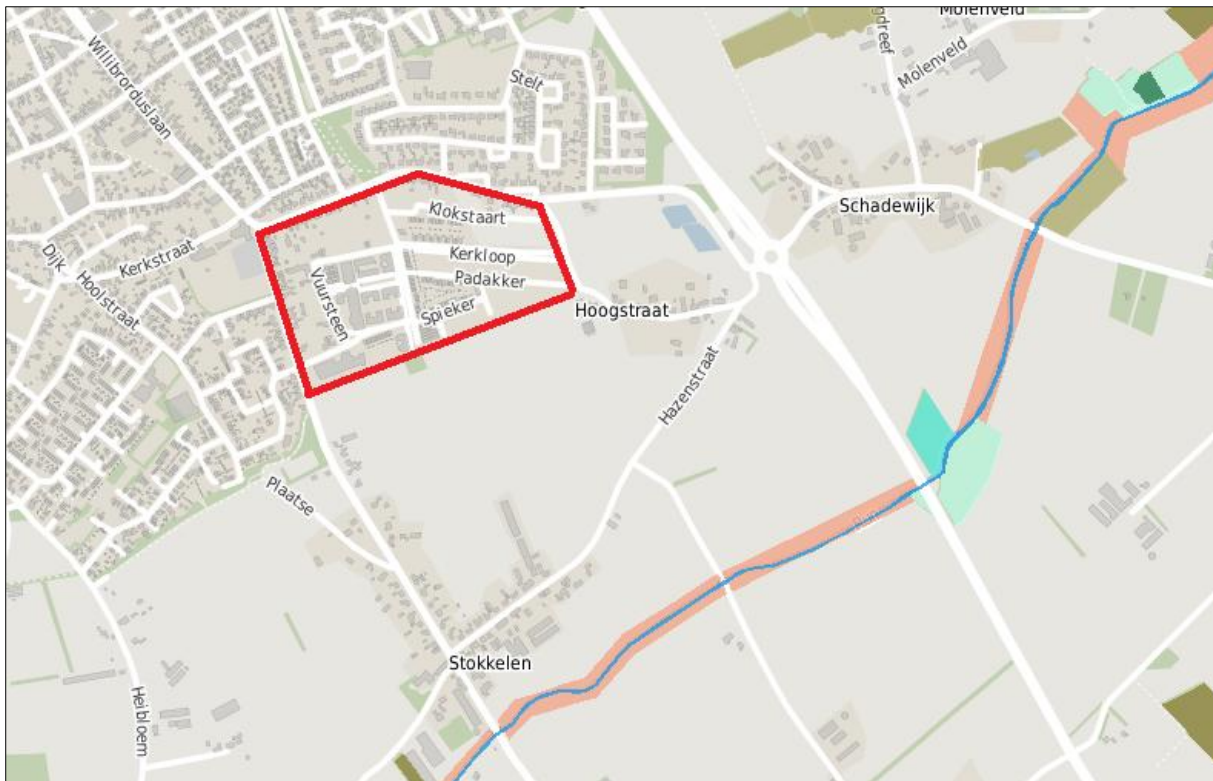

Figuur 159. Ligging onderzoekslocatie ten opzichte van de Natura 2000. De rode geeft het plangebied aan en de gekleurde vlakken geven de beheertypes van de EHS aan.

7.2 Toetsing aan de nationale en provinciale gebiedsbescherming

Natuurbeschermingswet 1998

Het plangebied is niet gelegen binnen of nabij een Natura 2000-gebied of een Beschermd Natuurmonument. Externe effecten als gevolg van de voorgenomen plannen op de onderzoekslocatie zijn niet te verwachten, vanwege de afstand (± 1 kilometer) tot het meest nabijgelegen onderdeel van een conform de Natuurbeschermingswet 1998 beschermd gebied in combinatie met de aard en omvang van de plannen (nieuwbouw van woningen waar reeds nieuwbouw plaatsvindt). Vervolgonderzoek in het kader van de Natuurbeschermingswet wordt niet noodzakelijk geacht.

Natuurnetwerk Nederland

Het plangebied is gelegen op 750 meter afstand van een onderdeel van het Natuurnetwerk Nederland. Vanwege afstand, tezamen met de aard van de voorgenomen plannen op de onderzoekslocatie (nieuwbouw van woningen waar reeds nieuwbouw plaatsvindt) zullen de wezenlijke kenmerken en waarden van het betreffende gedeelte van het Natuurnetwerk Nederland derhalve niet worden aangetaast. Vervolgonderzoek in het kader van het Natuurnetwerk Nederland wordt niet noodzakelijk geacht.

8 SAMENVATTING EN CONCLUSIES

Econsultancy heeft in opdracht van de gemeente Eersel een quickscan flora en fauna uitgevoerd aan de plan Kerkebogten te Eersel in de gemeente Eersel.

De quickscan flora en fauna is uitgevoerd in het kader van een bestemmingsplanwijziging en heeft tot doel om in te schatten of er op de onderzoekslocatie planten- en diersoorten aanwezig of te verwachten zijn die volgens de Flora- en faunawet een beschermde status hebben en die mogelijk verstoring kunnen ondervinden door de voorgenomen ingreep.

De initiatiefnemer is voornemens woningbouw te realiseren in het volledige plangebied. Ten behoeve hiervan zullen de open (braakliggende) kavels en de agrarische gronden binnen het plangebied worden bebouwd. Ter plaatse van de ruime siertuinen is het mogelijk dat hier op ten duur ook woningbouw wordt gerealiseerd. Ten behoeve hiervan zullen dan de nodige (sier)beplanting en bomen verwijderd moeten worden.

De aanwezigheid van geschikt habitat op de onderzoekslocatie voor de verschillende soorten en soortgroepen is weergegeven in tabel V. In de tabel is samengevat of de voorgenomen ingreep mogelijk verstorend kan werken en wat de consequenties zijn voor eventuele vervolgstappen, zoals soortgericht nader onderzoek of vergunningtrajecten. In de tabel is weergegeven of maatregelen noodzakelijk zijn om overtreding van de Flora- en faunawet voor bepaalde soortgroepen te voorkomen.

Tabel V. Overzicht geschiktheid onderzoekslocatie voor soortgroepen en te nemen vervolgstappen

Soortgroep		Geschikt habitat	Ingreep verstorend	Nader onderzoek	Ontheffings-aanvraag	Bijzonderheden / opmerkingen
Broedvogels	algemeen	ja	ja	nee	nee	het verwijderen van nestgelegenheden buiten het broedseizoen uitvoeren
	jaarrond beschermd	ja	mogelijk ¹	mogelijk ¹	afhankelijk van de dan geldende situatie	¹ afhankelijk van wat er aan groen uiteindelijk wordt verwijderd
Vleermuizen	verblijfplaatsen	ja	nee	nee	nee	bebouwing wordt gehandhaafd
	foerageergebied	ja	nee	nee	nee	-
	vliegroutes	ja ²	nee	nee	nee	² mits bomen langs de Houtwal onverlicht blijven, tevens advies om huidige bomenrij te versterken
Grondgebonden zoogdieren		ja	mogelijk	mogelijk ³	nee	³ afhankelijk van wat er aan groen uiteindelijk wordt verwijderd m.b.t. eekhoorn aandacht voor zorgplicht ten aanzien van soorten als egel en konijn
Amfibieën		ja	mogelijk	nee	nee	aandacht voor zorgplicht ten aanzien van soorten als gewone pad en bruine kikker
Reptielen		nee	nee	nee	nee	-
Vissen		nee	nee	nee	nee	-
Ongewervelden		nee	nee	nee	nee	-
Vaatplanten		nee	nee	nee	nee	-
Gebiedsbescherming						
		Gebied aanwezig	Ingreep verstorend	Nader onderzoek	Vergunningplicht	
Natuurbeschermingswet 1998		op 1 km	nee	nee	nee	-
Natuurnetwerk Nederland		op 750 m	nee	nee	nee	-

Conclusie

Gelet op de gevonden en te verwachten ecologische waarden en de beoogde planontwikkeling is te verwachten dat de voorgenomen plannen uitvoerbaar zijn, mits in de planvorming en tijdens het uitvoeren van de plannen het bepaalde in de Flora- en faunawet in acht te worden genomen.

Ontheffingsaanvragen ten behoeve van de Flora- en faunawet zijn op basis van de huidige situatie niet aan de orde. Hierbij dient wel te worden opgemerkt dat naar verwachting per 1 januari 2017 onder andere de huidige Flora- en faunawet wordt vervangen door de Wet Natuurbescherming. Het is mogelijk dat hierbij bepaalde soorten minder of juist meer worden beschermd. Naar verwachting zal het voor dit project weinig uitmaken, maar volledige zekerheid hieromtrent kan momenteel niet worden gegeven.

Op basis van onderhavige quickscan en de huidige wetgeving wordt geadviseerd indien er bomen in één van de groene tuinen wordt gekapt, deze nogmaals te controleren op nesten van roofvogels en eekhoorn. Tevens dient te worden beoordeeld of er voldoende groen voor huismussen behouden blijft. Daarnaast dient rekening te worden gehouden met de zorgplicht ten opzichte van algemene grondgebonden zoogdieren en amfibieën. Overtredingen ten aanzien van algemene broedvogels wordt voorkomen door rekening te houden met het broedseizoen.

Met betrekking tot beschermde gebieden worden, mede gezien de afstand tezamen met de aard van de voorgenomen plannen in vergelijking met de huidige situatie, geen bezwaren voorzien ten aanzien van de uitvoering van het beoogde bestemmingplan.

GERAADPLEEGDE BRONNEN

Literatuur

- Boesveld, A., A.W. Gmelig Meyling & I. van Lente 2011. Verspreidingsonderzoek. Mollusken van de Europese Habitatrichtlijn. Resultaten van het inventarisatiejaar 2010. Platte schijfhoorn *Anisus vorticulus*. Stichting ANEMOON, Bennebroek.
- Bos, F., M. Bosveld, D. Groenendijk, C. van Swaay & I. Wynhoff 2006. De dagvlinders van Nederland: verspreiding en bescherming. Nationaal Natuurhistorisch Museum Naturalis, Leiden / KNNV Uitgeverij, Utrecht / European Invertebrate Survey - Nederland, Leiden.
- Bouwman, J.H., V.J. Kalkman, G. Abbingh, E.P. de Boer, R.P.G. Geraerds, D. Groenendijk, R. Ketelaar, R. Manger & T. Termaat 2008. Een actualisatie van de verspreiding van de Nederlandse libellen. *Brachytron* 11(2): 103-198.
- CBS, PBL & Wageningen UR 2012. Planten van de Habitatrichtlijn, 2007-2011 (indicator 1086, versie 04, 6 juli 2012). www.compendiumvoordeleefomgeving.nl. CBS, Den Haag / Planbureau voor de Leefomgeving, Den Haag/Bilthoven / Wageningen UR, Wageningen.
- Creemers, R.C.M. & J.J.C.W. van Delft (RAVON) (red.) 2009. De amfibieën en reptielen van Nederland. Nederlandse Fauna 9. Nationaal Natuurhistorisch Museum Naturalis, Leiden / European Invertebrate Survey - Nederland, Leiden.
- van Delft, J., A. de Bruin & P. Frigge 2013. Waarnemingenoverzicht 2012. *RAVON Tijdschrift* 51, 15(5): 119-132.
- van Delft, J.J.C.W. & W. Schuitema 2005. Werkatlas amfibieën en reptielen in Noord-Brabant. Stichting RAVON, Nijmegen.
- Dietz C., O. von Helversen & D. Nill 2011. Vleermuizen. Alle soorten van Europa en Noordwest-Afrika. De Fontein/Tirion Uitgevers, Utrecht.
- van Harxen, R. & P. Stroeken 2011. De Steenuil. KNNV Uitgeverij, Utrecht.
- van Heusden, W.R.M. & S.J. Vreugdenhil 2008. Handreiking Flora- en faunawet. Dienst Landelijk Gebied, Den Haag.
- Huijbregts, H. 2003. Beschermde kevers in Nederland (Coleoptera). *Nederlandse Faunistische Mededelingen* 19: 1-34.
- Janssen, J.A.M. & J.H.J. Schaminée 2008. Europese natuur in Nederland. Soorten van de Habitatrichtlijn. KNNV Uitgeverij, Zeist.
- Limpens, H.J.G.A., K. Mostert & W. Bongers (red.) 1997. Atlas van de Nederlandse Vleermuizen. Onderzoek naar verspreiding en ecologie. Stichting Uitgeverij Koninklijke Nederlandse Natuurhistorische Vereniging, Utrecht.
- Limpens, H., J. Regelink & R. Koelman 2010. Vleermuizen en planologie. Zoogdiervereniging, Nijmegen.
- Ministerie van Landbouw, Natuurbeheer en Visserij 1990. Handleiding voor de bescherming van bedreigde muurplanten. Ministerie van LNV, Den Haag.
- Ministerie van Landbouw, Natuur en Voedselkwaliteit 2005. Buiten aan het werk? Houd tijdig rekening met beschermde dieren en planten! De Flora- en faunawet in de praktijk; informatie over vrijstellingen, ontheffingen en gedragscodes. Ministerie van LNV, Den Haag.
- Nederlandse Vereniging voor Libellenstudie 2002. De Nederlandse libellen (Odonata). Nederlandse fauna 4. Nationaal Natuurhistorisch Museum Naturalis, KNNV Uitgeverij & European Invertebrate Survey-Nederland, Leiden.
- Odé, B., Beringen, R. & van der Slikke, W. 2009. Rapportage Bedreigde Soorten Project 2009. Flo-ron, Leiden.
- SOVON Vogelonderzoek Nederland 2002. Atlas van de Nederlandse broedvogels 1998-2000. Nederlandse fauna 5. Nationaal Natuurhistorisch Museum Naturalis, KNNV Uitgeverij & European Invertebrate Survey-Nederland, Leiden.
- Twisk, P. & H. Limpens 2006. Een thuis voor de vleermuis. Beschermingsplan voor vleermuizen in Noord-Brabant. Zoogdiervereniging VZZ, Arnhem.

Websites

www.anemoon.org (soortgegevens ongewervelden)
www.brabant.nl (EHS en beschermde gebieden in Noord-Brabant)
www.dassenwerkgroepbrabant.nl (gegevens das in Noord-Brabant)
www.eis-nederland.nl (soortgegevens ongewervelden)
www.floron.nl (soortgegevens planten)
www.ravon.nl (soortgegevens amfibieën, reptielen en vissen)
www.rvo.nl (nationale natuurwetgeving en soortenstandaards)
www.sovon.nl (soortgegevens vogels)
www.synbiosys.alterra.nl/natura2000/ (Natura 2000-gebieden en Beschermde Natuurmonumenten)
www.verspreidingsatlas.nl/planten (verspreidingsgegevens planten)
www.vlinderstichting.nl (soortgegevens vlinders en libellen)
www.zoogdiervereniging.nl (soortgegevens zoogdieren)

Verklarende woordenlijst

Externe werking

Niet alleen activiteiten in een Natura 2000-gebied/EHS hebben invloed op de staat van instandhouding van het gebied, ook activiteiten buiten het gebied kunnen de natuurwaarden in een gebied beïnvloeden. Dit wordt "externe werking" genoemd. Er bestaat geen ruimtelijke grens voor externe werking: bepalend zijn de effecten op de instandhoudingsdoelstellingen van de soorten en habitattypen in het Natura 2000-gebied/ EHS, ongeacht de afstand tot het beschermde gebied.

Expert Judgement

Inschatting van een deskundige op grond van zijn kennis en ervaring.

Foerageerhabitat

Het gebied waarbinnen een soort voedsel zoekt.

Foerageren

Zoeken en vinden van voedsel door dieren (jachtgebied).

Functioneel leefgebied

Hiermee wordt het gebied dat is benodigd om de functionaliteit van een voortplantingsplaats of van een vaste- rust of verblijfplaats te behouden. Een nestlocatie of voortplantingsplaats kan bijvoorbeeld alleen succesvol functioneren, wanneer er voldoende habitat (schuilgelegenheid, voedsel etc.) van voldoende kwaliteit aanwezig is om te kunnen paren, eieren te leggen en jongen groot te brengen.

Gunstige staat van instandhouding

Er is sprake van een gunstige staat van instandhouding van een soort of habitatype als de omstandigheden waarin de soort of het habitatype voorkomt perspectief bieden op een duurzaam voortbestaan van die soort of dat habitatype.

Habitat

Omvat de plaatsen waar een bepaald organisme voorkomt doordat de abiotische en biotische factoren (niet levende en levende natuur) van die plaatsen voldoen aan de eisen en toleranties die het organisme stelt om te kunnen overleven, groeien en zich voortplanten.

Kraamverblijfplaats

Voortplantingsplaats van vleermuizen. Het gaat hierbij vaak om de vrouwelijke exemplaren van een kolonie (ook wel kraamgroep genoemd) die gezamenlijk hun jongen grootbrengen. De aantallen vleermuizen in een kraamgroep kunnen lopen tot meerdere honderden exemplaren.

Landschappelijk inpassingsplan

Het inpassen van ruimtelijke ontwikkelingen in het buitengebied middels een ontwerp van de groenvoorziening, dat voldoet aan het beleid ten aanzien van ruimtelijke kwaliteit. Hierdoor wordt zorg gedragen dat een ruimtelijke ontwikkeling past in het landschap.

Landhabitat

Amfibieën zijn voor de voortplanting afhankelijk van water. Buiten de voortplantingsperiode maakt de soortgroep gebruik van landhabitat als onderdeel van het leefgebied. Landhabitat voor amfibieën omvat onder andere structuurrijke of opgaande vegetatie zoals (loof)bos, houtwallen, struikgewas, heide, ruigtekruiden, vegetaties en moeras.

Mitigerende maatregelen

Maatregelen die negatieve effecten bij een ingreep voorkomen of reduceren.

Omgevingscheck

Een omgevingscheck wordt uitgevoerd bij verlies van leefgebied van een jaarrond beschermde functie van een soort die door een ingreep (tijdelijk) verloren gaat. De omgeving van de ingreep wordt door een ter zake deskundige beoordeeld op aanwezigheid van voldoende alternatief leefgebied en/of potentiële verblijfplaatsen.

Ontheffing

De Flora- en faunawet is gemaakt om planten- en diersoorten die vrij in het wild leven te beschermen. Om deze kwetsbare soorten te beschermen bevat de Flora- en faunawet een aantal verbodsbepalingen. Onder bepaalde voorwaarden mogen de activiteiten wel doorgaan, daarvoor kan een ontheffing benodigd zijn. Een ontheffing is een besluit waarbij in een individueel concreet geval een uitzondering op een wettelijk verbod wordt gemaakt.

Paarverblijfplaats

Dit is een verblijfplaats die hoofdzakelijk in het najaar (september/oktober) door vleermuizen worden gebruikt om te paren. Eén mannetje kan een dergelijke verblijfplaats met meerdere vrouwtjes delen. In de omgeving van de paarverblijfplaats wordt veelal door het territoriale mannetje middels baltsvluchten getracht vrouwtjes aan te lokken.

Projectplan

Een projectplan dient als begeleitend document voor een ontheffingsaanvraag. In het projectplan zijn maatregelen verwoord waarmee de functionaliteit van een rust- of verblijfplaats van een beschermde soort behouden blijft en schade aan individuen wordt voorkomen.

Populatie

Een biologische populatie is een groep individuen van dezelfde soort die zich onderling voortplant en als zodanig geïsoleerd is van andere zulke groepen.

Rode Lijst

Rode Lijsten laten zien welke soorten zijn verdwenen en welke soorten in een gebied sterk zijn achteruitgegaan of zeldzaam zijn. Er bestaan verschillende Rode Lijsten. Voor vogels, voor zoogdieren, planten, paddenstoelen, insecten en voor allerlei andere soortgroepen. Rode Lijsten hebben geen officiële juridische status. Plaatsing op de lijst maakt een dier dus nog geen 'beschermde diersoort' in de zin van de Flora- en faunawet. De Rode Lijsten hebben in de praktijk wel een belangrijke signaleringfunctie. Door de Rode Lijst te raadplegen, kunnen alle instellingen die met natuurbehoud te maken hebben rekening houden met bedreigde soorten.

Significant negatief effect

Een effect is in het kader van de Natuurbeschermingswet 1998 significant als de instandhoudingsdoelen van het Natura 2000-gebied dreigen te worden aangetast.

Het begrip 'significant' staat centraal in de toepassing van het beschermingsregime voor Natura 2000-gebieden bij zowel vaststelling van beheerplannen als de vergunningverlening. Het bepaalt of een uitvoerige toetsing, een zogenaamde passende beoordeling, moet worden uitgevoerd. Indien als gevolg van een ingreep de toekomstige oppervlakte habitat of leefgebied, aantal van een soort of kwaliteit van een habitat lager zal worden dan zoals bedoeld in de instandhoudingsdoelstelling, dan kan sprake zijn van significante gevolgen. Voor het goede begrip, de soorten hoeven er niet te zitten, het gebied moet geschikt zijn voor de soorten.

Vaste rust- of verblijfplaats

Een plek binnen het leefgebied van een soort die essentieel is voor de levenscyclus van een individu. De Flora- en faunawet omschrijft niet exact wat een vaste rust- of verblijfplaats is. Dit is soortafhankelijk.

Vliegroute

Een vaste route die door vleermuizen wordt gebruikt tussen de verblijfplaatsen naar foerageergebieden.

Winterverblijfplaats

Verblijfplaats die gebruikt wordt om de periode van winterrust te overbruggen. Voor vleermuizen zijn dit vorstvrije, maar koele en vochtige plekken. Er kans sprake zijn van massaverblijfplaatsen, verblijfplaatsen van kleine groepen of één of enkele individuen.

Zomerverblijfplaats

Is een vleermuisverblijfplaats anders dan een kraamverblijf. Buiten de kraamperiode worden deze door vrouwtjes gebruikt, binnen de kraamperiode door individuele mannetjes.



Econsultancy is een onafhankelijk adviesbureau. Wij bieden realistisch advies en concrete oplossingen voor milieuvraagstukken en willen daarmee een bijdrage leveren aan een duurzaam en verantwoord gebruik van onze leefomgeving.

Diensten

Wij kunnen u van dienst zijn met een uitgebreid scala aan onderzoeken op het gebied van bodem, waterbodem, water, archeologie, ecologie en milieu. Op www.econsultancy.nl vindt u uitgebreide informatie over de verschillende onderzoeken.

Werkwijze

Inzet en professionele betrokkenheid kenmerkt onze diensten. De verantwoordelijke projectleider is het eenduidige aanspreekpunt voor de klant en draagt zorg voor alle aspecten van het project: kwaliteit, tijd, geld, communicatie en organisatie. De kernwaarden deskundig, vertrouwd, betrokken, flexibel, zorgvuldig en vernieuwend zijn een belangrijke leidraad in ons handelen.

Kennis

Het deskundig begeleiden van onze opdrachtgevers vraagt om betrokkenheid bij en kennis van de bedoelingen van de opdrachtgever. Het vereist ook gedegen en actuele vakinhoudelijke kennis. Alle beschikbare kennis wordt snel en effectief ingezet. De medewerkers vormen ons belangrijkste kapitaal. Persoonlijke en inhoudelijke ontwikkeling staat centraal want het werk vraagt steeds om nieuwe kennis en nieuwe verantwoordelijkheden.

Creativiteit

Onze medewerkers zijn in staat om buiten de geijkte kaders een oplossing te zoeken met in achtname van de geldende wet- en regelgeving. Oplossingen die bedoeld zijn om snel en efficiënt het doel van de opdrachtgever te bereiken.

Kwaliteit

Er wordt continue gestreefd naar het verhogen van de professionaliteit van de dienstverlening. Het leveren van diensten wordt intern op een dusdanige wijze georganiseerd dat het gevraagde resultaat daadwerkelijk op een zo effectief en efficiënt mogelijke wijze wordt voortgebracht. Hierbij staat de klanttevredenheid centraal. Het kwaliteitssysteem van Econsultancy voldoet aan de NEN-EN-ISO 9001: 2008. Tevens is Econsultancy gecertificeerd voor diverse protocollen en beoordelingsrichtlijnen.

Opdrachtgevers

Econsultancy heeft sinds haar oprichting in 1996 al meer dan tienduizend projecten uitgevoerd. Projecten in opdracht van particulier tot de Rijksoverheid, van het bedrijfsleven tot non-profit organisaties. De projecten kennen een grote diversiteit en hebben in sommige gevallen uitsluitend een onderzoekend karakter en zijn in andere gevallen meer adviserend. Steeds vaker wordt onderzoek binnen meerdere disciplines door onze opdrachtgevers verlangd. Onze medewerkers zijn in staat dit voor de opdrachtgever te coördineren en zelf (deel)onderzoeken uit te voeren. Ter illustratie van de veelvoud en veelzijdigheid van de projecten in de werkvelden bodem, waterbodem, ecologie, archeologie, water en milieu kunnen uitgebreide referentielijsten worden verschaft.

Vestiging Limburg

Rijksweg Noord 39
6071 KS Swalmen
Tel. 0475 - 504961
Swalmen@econsultancy.nl

Vestiging Gelderland

Fabriekstraat 19c
7005 AP Doetinchem
Tel. 0314 - 365150
Doetinchem@econsultancy.nl

Vestiging Brabant

Rapenstraat 2
5831 GJ Boxmeer
Tel. 0485 - 581818
Boxmeer@econsultancy.nl



E-MAIL
info@
econsultancy.nl
INTERNET
econsultancy.nl

