





Programma van Eisen			
Locatie	Nieuwe Kadijk/Moleneindstraat		
Projectnaam	Moleneind West fase 1 en 2		
Plaats binnen archeologisch proces			
<ul style="list-style-type: none"> • IVO – Proefsleuven (IVO-P) ○ IVO – Overig (IVO-O) ○ Opgraven ○ IVO-P – variant Archeologische begeleiding ○ Opgraven – variant Archeologische begeleiding 			
Opsteller	Naam, adres, telefoon, e-mail	datum	paraaf
Auteur (KNA-archeoloog)	Catelijne Nater Antea Group Postbus 40 4900 AA Oosterhout M: 06 21 81 65 83 E: catelijne.nater@anteagroup.com	28-5- 2020	
Senior KNA-archeoloog	Hans Koopmanschap Postbus 40 4900 AA Oosterhout M: 06 22 46 08 05 E: hans.koopmanschap@anteagroup.com	28-5- 2020	
Opdrachtgever	Naam, adres, telefoon, e-mail	datum	paraaf
	Maas-Jacobs Vastgoed B.V. De Ambachten 31 4881 XZ Zundert		
Goedkeuring bevoegde overheid			
• Gemeente	Drs. F.J.C. Peters Gemeente-archeoloog Gemeente Breda RED / Afd. R & VO/Erfgoed Postbus 90156 4800 RH Breda Tel : 076 529 9468 E-mail: fjc.peters@breda.nl	23-06-2020	
○ Provincie			
○ Rijk			
○ Overig			
Kennisgeving Depothouder / eigenaar	Drs. F.J.C. Peters Gemeente-archeoloog Gemeente Breda RED / Afd. R & VO/Erfgoed Postbus 90156 4800 RH Breda Tel : 076 529 9468 E-mail: fjc.peters@breda.nl	23-06-2020	

INHOUDSOPGAVE

HOOFDSTUK 1 ADMINISTRATIEVE GEGEVENS ONDERZOEKSGBIED	4
HOOFDSTUK 2 AANLEIDING EN MOTIVERING VAN HET ONDERZOEK	5
HOOFDSTUK 3 EERDER UITGEVOERD ONDERZOEK	8
HOOFDSTUK 4 ARCHEOLOGISCHE VERWACHTING	8
4.1 REGIONALE ARCHEOLOGISCHE EN CULTUURLANDSCHAPELLIJKE CONTEXT	8
4.1.1 <i>Fysiek-landschappelijke, geologische, geomorfologische en bodemkundige kenmerken</i>	8
4.1.2 <i>Cultuurlandschappelijke en historisch-geografische kenmerken</i>	11
4.1.3 <i>Regionale archeologische context</i>	11
4.1.4 <i>Bouwhistorische context</i>	12
4.2 AARD EN OUDERDOM VAN DE VINDPLAATS(EN)	12
4.3 BEGRENZING EN OPPERVLAKTE VAN DE VINDPLAATS(EN)	12
4.4 STRUCTUREN EN SPOREN	12
4.5 ANORGANISCHE ARTEFACTEN	12
4.6 ORGANISCHE ARTEFACTEN	12
4.7 ARCHEOZOÖLOGISCHE EN BOTANISCHE RESTEN	12
4.8 MOTIVATIE	13
4.9 ARCHEOLOGISCHE STRATIGRAFIE EN DIEPTE VAN VONDSTLAGEN	13
4.10 GAAFHEID EN CONSERVERING	13
HOOFDSTUK 5 DOELSTELLING EN VRAAGSTELLING	13
5.1 DOELSTELLING	13
5.2 RELATIE MET NOAA EN/OF ANDERE ONDERZOEKSKADERS	13
5.3 VRAAGSTELLING	14
5.4 ONDERZOEKSVRAGEN	14
HOOFDSTUK 6 METHODEN EN TECHNIEKEN	21
6.1 METHODEN EN TECHNIEKEN	21
6.2 STRATEGIE	22
6.4 STRUCTUREN EN GRONDSPOREN	23
6.5 AARDWETENSCHAPPELIJK ONDERZOEK	23
6.6 ANORGANISCHE ARTEFACTEN	23
6.7 ORGANISCHE ARTEFACTEN	23
6.8 ARCHEOZOÖLOGISCHE –ARCHEOBOTANISCHE EN FYSISCH ANTROPOLOGISCHE RESTEN	24
6.9 OVERIGE RESTEN	24
6.10 DATERINGSTECHIEKEN	24
6.11 BEPERKINGEN	24
HOOFDSTUK 7 UITWERKING EN CONSERVERING	25
7.1 STRUCTUREN, GRONDSPOREN, VONDSTSPREIDINGEN	25
7.2 ANALYSE AARDEWETENSCHAPPELIJKE GEGEVENS	25
7.3 ANORGANISCHE EN ORGANISCHE ARTEFACTEN EN ARCHEOZOÖLOGISCHE EN -BOTANISCHE RESTEN	25
7.4 BEELDRAPPORTAGE	26
HOOFDSTUK 9 DEPONERING	27
9.1 EISEN BETREFFENDE DEPOT	27
9.2 TE LEVEREN PRODUCT	27
HOOFDSTUK 10 RANDVOORWAARDEN EN AANVULLENDE EISEN	30
10.1 PERSONELE RANDVOORWAARDEN	30
10.2 OVERLEGMOMENTEN	30
10.3 KWALITEITSBEWAKING, TOEZICHT, OVERLEGEN EVALUATIE	30
10.4 BODEMVERONTREINIGING	31
10.5 NIET GESPRONGEN EXPLOSIEVEN (NGE)	31

10.6 OVERIGE RANDVOORWAARDEN EN AANVULLENDE EISEN.....	32
HOOFDSTUK 11 WIJZIGINGEN TEN OPZICHTE VAN HET VASTGESTELDE PVE.....	33
11.1 WIJZIGINGEN TIJDENS HET VELDWERK.....	33
11.2 BELANGRIJKE WIJZIGINGEN	33
11.3 PROCEDURE VAN WIJZIGING NA DE EVALUATIEFASE VAN HET VELDWERK.....	33
11.4 PROCEDURE VAN WIJZIGING TIJDENS UITWERKING EN CONSERVERING.....	33
LITERATUUR EN BIJLAGEN	33
LITERATUUR.....	33
GEBRUIKTE WEBSITES.....	34
BIJLAGEN	35
<i>Kaartbijlage 1: Topografische kaartuitsnede met de locatie van het plangebied</i>	<i>35</i>
<i>Kaartbijlage 2: Luchtfoto (2016) van het plangebied</i>	<i>36</i>
<i>Kaartbijlage 3: Archeologische verwachtingskaart van het plangebied.....</i>	<i>37</i>
<i>Kaartbijlage 4: Onderzoeksmeldingen, Vondstmeldingen, Waarnemingen en Archeologische Monumenten uit Archis (archis.cultureelerfgoed.nl).....</i>	<i>38</i>
<i>Kaartbijlage 5: CHI-kaart; thema fysisch landschap (Leenders 2006).....</i>	<i>39</i>
<i>Kaartbijlage 6: CHI-kaart; thema akkers & beemden (Leenders 2006).....</i>	<i>40</i>
<i>Kaartbijlage 7: CHI-kaart; thema nederzettingen (Leenders 2006)</i>	<i>41</i>
<i>Kaartbijlage 8: CHI-kaart; thema bestuurlijk en militair (Leenders 2006).....</i>	<i>42</i>
<i>Kaartbijlage 9: CHI-kaart; thema infrastructuur (Leenders 2006)</i>	<i>43</i>
<i>Kaartbijlage 10: CHI-kaart; thema heerlijkheid en landgoed (Leenders 2006)</i>	<i>44</i>
<i>Kaartbijlage 11: CHI-kaart; thema bossen en heide (Leenders 2006)</i>	<i>45</i>
<i>Kaartbijlage 12: Uitsnede uit de kadastrale minuut 1824</i>	<i>46</i>
<i>Kaartbijlage 13: Beleg van Breda door Spinola (Rooze & Eimermann 2004).....</i>	<i>47</i>
<i>Kaartbijlage 14: Sporen WOII</i>	<i>48</i>
<i>Kaartbijlage 15: Voorgenomen ontwikkelingen in het plangebied.....</i>	<i>49</i>
<i>Kaartbijlage 16: Concept Puttenplan (op topografische kaart en luchtfoto).....</i>	<i>50</i>
<i>Bijlage 1: Lijst met te verwachten aantallen.....</i>	<i>52</i>
<i>Bijlage 2: Overzicht te raadplegen specialisten/specialismen</i>	<i>53</i>

HOOFDSTUK 1 ADMINISTRATIEVE GEGEVENS ONDERZOEKSGBIED

Projectnaam	Moleneind West fase 1 en 2
Provincie	Noord-Brabant
Gemeente	Breda
Plaats	Breda
Toponiem	Moleneind West fase 1 en 2
Kadaster	Ginneken sectie N percelen 1645, 1686, 1730, 1748, 3048, 3054, 3969, 3971, 4229, 4230-4232, 4273-4275
Kaartbladnummer	44D
x,y-coördinaten	115612/401046
	115785/401070
	115803/400696
	115620/400727
CMA/AMK-status	n.v.t.
Archis-monumentnummer	n.v.t.
Archis-waarnemingsnummer	n.v.t.
Oppervlakte plangebied (gebied waarbinnen de realisering van de planvorming het bodemarchief kan bedreigen)	fase 1: 25.917 m ² fase 2: 17.503 m ²
Oppervlakte onderzoeksgebied (het geografisch gebied waarop het onderzoek betrekking heeft)	6,8 ha (fase 1 en 2)
Huidig grondgebruik	Grotendeels braakliggende gronden in de vorm van grasvelden, aangevuld met bedrijfshallen, een moestuin en een Rottweiler Academy
NAP-hoogte maaiveld	ca. 4,1-5,0 m +NAP
Grondwatertrap	niet gekarteerd, maar waarschijnlijk VI of VII

HOOFDSTUK 2 AANLEIDING EN MOTIVERING VAN HET ONDERZOEK

De ontwikkelcombinatie Maas-Jacobs Vastgoed B.V. en Aannemersbedrijf Van Agtmaal B.V. is voornemens om in samenwerking met de gemeente Breda in Moleneind-West woningen te bouwen. Aanleiding hiervoor is de opgave om in de gemeente Breda de komende jaren zo'n 6.000 woningen te realiseren (de zogenaamde 'versnellingsopgave'). In heel de gemeente wordt bekeken welke gronden hiervoor in aanmerking komen. Uit vooronderzoek is gebleken dat de locatie Moleneind-West geschikt is voor de realisatie van een deel van deze opgave. Deze zal gefaseerd worden uitgevoerd, te beginnen met de oostelijke gronden (zie fase 1 en 2 op de afbeelding 1).



Afbeelding 1. Totale ontwikkelingsgebied Moleneind-West. Het plangebied bestaat uit fase 1 en 2. Zie rode contour voor de indicatieve plangrenzen (het noorden bevindt zich bovenaan).

Dit Programma van Eisen heeft betrekking op een inventariserend en waardstellend proefsleuvenonderzoek (KNA-protocol 4003) van het plangebied Moleneind West fase 1 en 2 in de gemeente Breda (kaartbijlage 1 en 2). In het kader van het vaststellen van het bestemmingsplan en de toekomstige bouw van groot aantal woningen waarbij bodemversturende werkzaamheden zullen plaatsvinden, dient archeologisch onderzoek te worden uitgevoerd (kaartbijlage 13). De grondwerkzaamheden gaan dieper dan 0,30 m – mv.

De beoogde ontwikkeling bestaat uit de realisatie van woningbouw in diverse typologieën (appartementen en grondgebonden woningen). In totaal wordt met de ontwikkeling de bouw van maximaal 150 woningen mogelijk gemaakt. Fase 1 bestaat uit 25.917 m², fase 2 bestaat uit 17.503 m². In afbeelding 2 is de planontwikkeling weergegeven.



Afbeelding 2. Indicatieve planontwikkeling (het noorden bevindt zich bovenaan) (bron: Croonenburo 5).

Op basis van het vigerende bestemmingsplan 'Driesprong (vastgesteld op 16 juli 2014) is de beoogde ontwikkeling niet mogelijk. Daarom wordt een nieuw bestemmingsplan voorbereid. In het kader hiervan dienen diverse onderzoeken te worden uitgevoerd.

Vanwege het opstellen van bestemmingsplan is archeologisch onderzoek op deze locatie verplicht. Bij het bestemmingsplan dient het PvE te worden aangeleverd en indien het archeologisch onderzoek al is uitgevoerd het rapport van het IVO-P en het selectiebesluit (het uitvoeren van het archeologisch onderzoek conform PvE, en eventueel vervolgonderzoek mag ook als voorwaarde worden opgenomen in het bestemmingsplan). Volgens de Archeologische Beleidskaart Breda (kaartbijlage 3) geldt er een hoge en middelhoge archeologische verwachting voor het plangebied. Door de herontwikkeling wordt de ondergrond geroerd. Het is dan ook van belang de archeologische verwachting

nader te toetsen en eventueel aan te treffen archeologische sporen en vondsten in kaart te brengen.

Tot de randvoorwaarden die hier gesteld zijn, behoren onder meer het verantwoord omgaan met het archeologisch erfgoed in de gemeente en het behoud (al dan niet in situ) van behoudenswaardige archeologie conform de Erfgoedwet 2016 en 'Erfgoed in context. ErfgoedVisie Breda 2008-2015'.

In tegenstelling tot de standaard AMZ-cyclus, die begint met een bureau- en booronderzoek, begint de cyclus in dit plangebied met een proefsleuvenonderzoek. Deze werkwijze heeft over het algemeen de voorkeur binnen de gemeente Breda omdat in de meeste plangebieden een bureau- en booronderzoek weinig tot geen toegevoegde waarde heeft met betrekking tot duiding van de aanwezigheid van archeologische vindplaats. Deze werkwijze is ook vastgelegd door de gemeenteraad in het erfgoedbeleid van de gemeente Breda (Erfgoed in Context 2008-2015). Ook in de KNA Leidraad Karterend booronderzoek wordt aangegeven dat op de pleistocene zandgronden nederzettingen met een archeologische laag uitzonderlijk zijn en daarom niet goed middels een booronderzoek zijn op te sporen.

Ook in dit plangebied is het bevoegd gezag (gemeente Breda) van mening dat een booronderzoek geen aanvullende informatie zal opleveren waardoor een proefsleuvenonderzoek niet noodzakelijk zal zijn. Er is daarom besloten om de eerste twee stappen uit de standaard AMZ-cyclus over te slaan en in het plangebied meteen een proefsleuvenonderzoek uit te voeren. In het PvE is wel een beknopt bureauonderzoek opgenomen en een gespecificeerde archeologische verwachting. Deze gespecificeerde archeologische verwachting is verder op in deze inleiding weergegeven.

Onderzoeksstrategie

De proefsleuven zijn gepland ter hoogte van de geplande verstoring, voor zover deze al vastliggen. In totaal is 3700 m² proefsleuf gepland, dat circa 10% bedraagt van de oppervlakte van het te ontwikkelen gebied en 8,5% van gehele gebied dat behoort tot fase 1 en 2. Dit verschil zit hem in de aanwezigheid van een bestaand gebouw met erf, dat in het nieuwe plan blijft bestaan. Hier is dus geen onderzoek nodig.

Deze dekking van 10% wordt voldoende geacht om de archeologische verwachting te kunnen toetsen en een besluit te kunnen nemen of er in het plangebied sprake is van een behoudenswaardige archeologische vindplaats en of het plangebied kan worden vrijgegeven voor wat betreft archeologie, er vervolgonderzoek noodzakelijk is of dat er behoud in situ noodzakelijk is.

Dit PvE blijft in principe geldig voor het voorliggende plan behalve in het geval van wijziging in wet- of regelgeving, wijziging van het bestemmingsplan, of indien er wijziging in het plan worden aangebracht. In die gevallen dient er in overleg met het bevoegd gezag, in deze de gemeente Breda, bezien te worden of het PvE dient te worden aangepast dan wel dat het voorliggende PvE gehandhaafd kan blijven.

Het eindrapport dient ter goedkeuring te worden voorgelegd aan het bevoegd gezag en te worden goedgekeurd door het bevoegd gezag alvorens het project als afgerond kan worden beschouwd.

In de rapportage dient een selectieadvies te worden opgenomen. Mede op basis van dit selectieadvies neemt het bevoegd gezag een selectiebesluit. Afhankelijk van het selectiebesluit kan worden aangevangen met de civieltechnische werkzaamheden of dient de volgende stap in de Archeologische Monumentenzorg cyclus (AMZ-cyclus) worden gezet.

HOOFDSTUK 3 EERDER UITGEVOERD ONDERZOEK

Eerder uitgevoerd onderzoek	
Bureauonderzoek	
Uitvoerder	n.v.t.
Uitvoeringsperiode	n.v.t.
Rapportage	n.v.t.
Veldonderzoek (IVO-O, IVO-P, IVO-Opwater, IVO-Onderwater, AB et cetera)	
Uitvoerder	n.v.t.
Uitvoeringsperiode	n.v.t.
Uitvoeringsmethode	n.v.t.
Rapportage	n.v.t.
Vondsten/monsters/documentatie	n.v.t.
Specialistisch onderzoek	
Archeobotanie	n.v.t.
Archeozoölogie	n.v.t.
Fysische antropologie	n.v.t.
Fysische geografie	n.v.t.
Geofysisch onderzoek	n.v.t.
Archeologisch materiaal	n.v.t.
Vondsten/documentatie	n.v.t.
Geraadpleegde bronnen en partijen	
Overige literatuur	n.v.t.
Amateurarcheologen	n.v.t.

HOOFDSTUK 4 ARCHEOLOGISCHE VERWACHTING

4.1 Regionale archeologische en cultuurlandschappelijke context

4.1.1 Fysiek-landschappelijke, geologische, geomorfologische en bodemkundige kenmerken

Op de geomorfologische kaart is het plangebied niet gekarteerd omdat het is gelegen binnen de bebouwde kom van de gemeente Breda. De dichtstbijzijnde wel gekarteerde zone is gelegen direct ten noord(oosten)en van het plangebied en betreft een terrasafzettingenvlakte en landduinen met bijbehorende vlakten en laagten (afbeelding 3). Leenders¹ heeft het plangebied wel gekarteerd en situeert het plangebied op een lage rug (kaartbijlage 5).

Ook op de bodemkaart is het plangebied vanwege de ligging binnen bebouwd gebied niet gekarteerd. Op basis van extrapolatie is af te leiden dat zich waarschijnlijk laarpodzolgronden bevinden binnen het plangebied. Mogelijk komen ook nog hoge zwarte enkeerdgronden voor (afbeelding 4). De grondwatertrap is waarschijnlijk VI of VII.

De hoger gelegen delen van het landschap werden in het verleden vaak eerder bewoond dan de lager gelegen delen omdat de hoger gelegen delen minder snel te maken kregen met wateroverlast en dus geschikter waren voor bewoning of ontginning. Op het Actueel Hoogtebestand Nederland (AHN, afbeelding 5) is te zien dat het plangebied zich bevindt op een overgang van een lager naar een hoger gelegen gebied. De maaiveldhoogte ter plaatse van het plangebied varieert globaal tussen 4,1 en 5,0 m +NAP.

¹ Leenders, 2006.

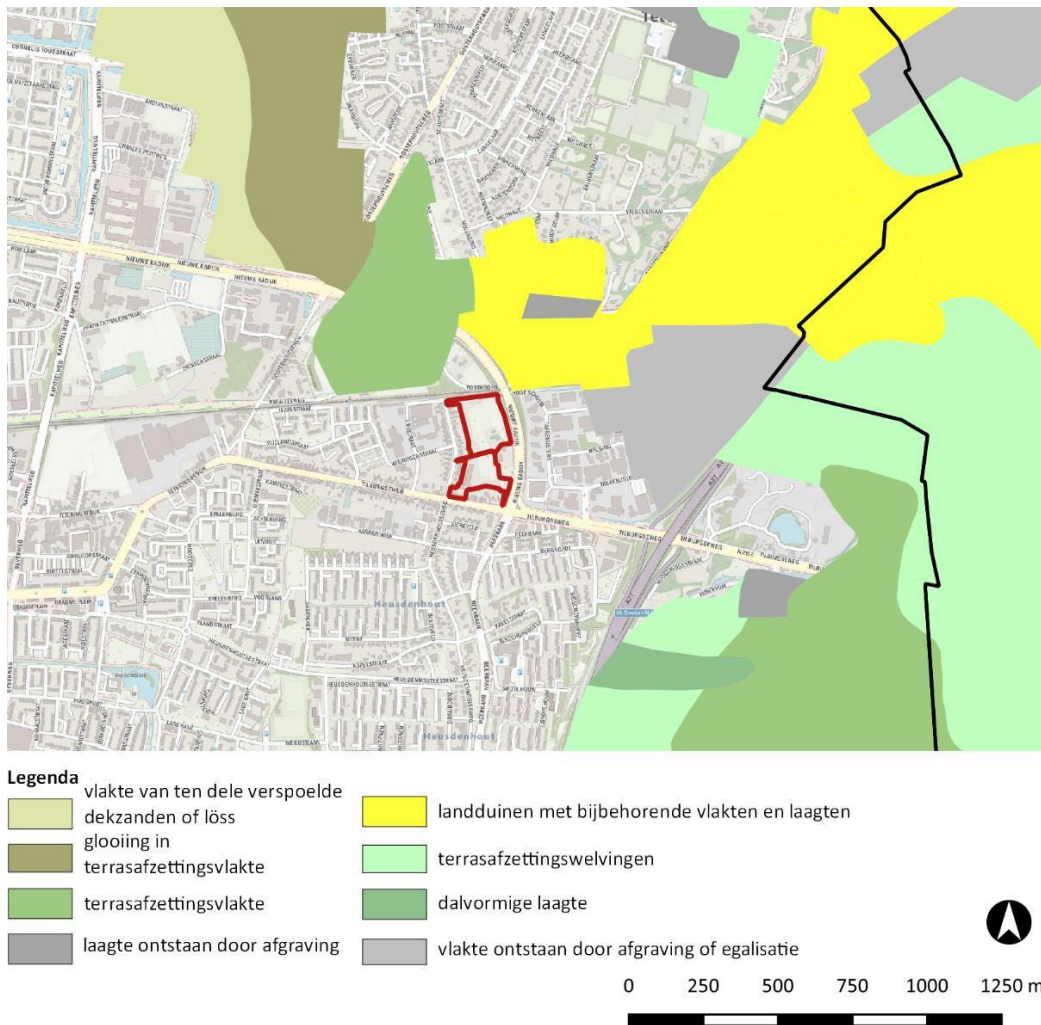

Abbeelding 3. De locatie van het plangebied (rood omlijnd) op de geomorfologische kaart (bron: PDK).

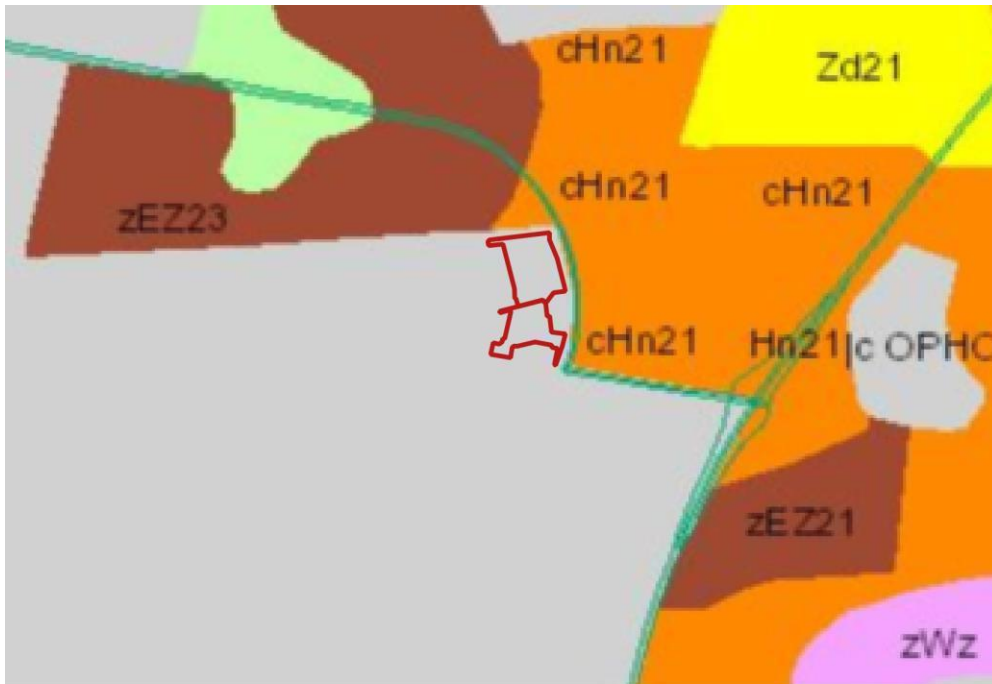

Legenda



Afbeelding 4. De locatie van het plangebied (rood omlijnd) op de bodemkaart (bron: maps.bodemdata.nl).

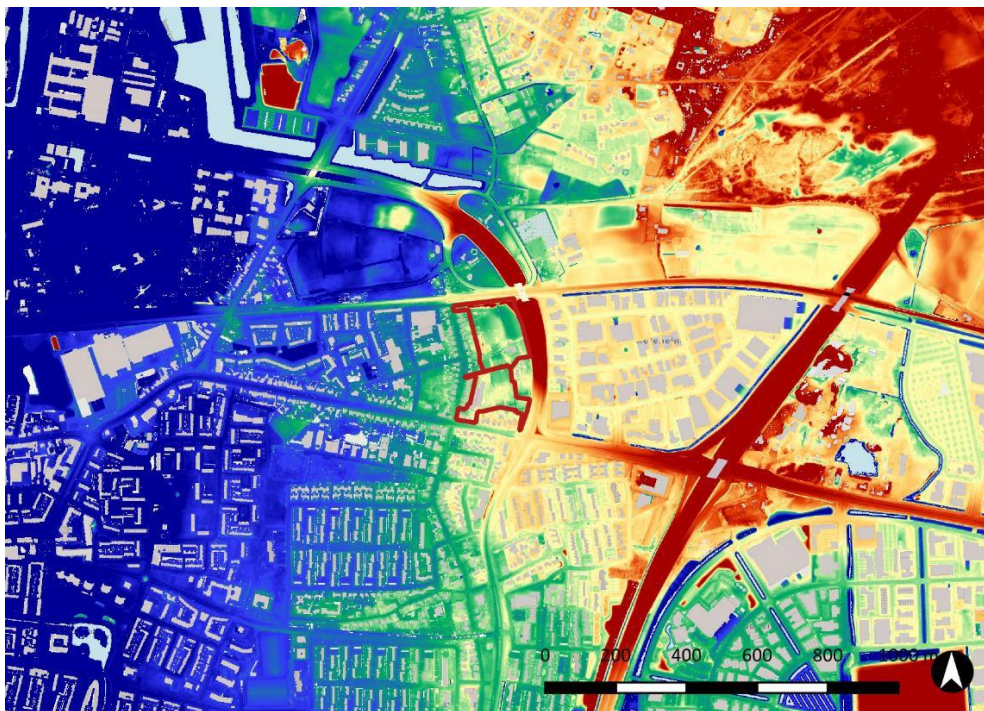

Afbeelding 5. De locatie van het plangebied (rood omlijnd) op het Actueel Hoogtebestand Nederland (AHN) (bron: ahn.arcgisonline.nl/ahnviewer). De hoogtes liggen globaal tussen 2 m +NAP (blauw) en 13 m +NAP (rood).

4.1.2 Cultuurlandschappelijke en historisch-geografische kenmerken

Het plangebied is gelegen op een lage rug. In het plangebied bevinden zich geen akkers (kaartbijlage 6). Wel ligt direct ten westen van het plangebied 'Akker bij de Driesprong' (37.067). Op de nederzettingenkaart (kaartbijlage 7) is ter hoogte van het plangebied een kleine nederzetting weergegeven genaamd 't Heiveld (28.037). Dit is een groepje huizen en hoeven dat reeds in 1659 was afgebeeld. De Heiveldhoef is ook op kaarten vanaf halverwege de 19^e eeuw afgebeeld.² De huidige bebouwing dateert uit 1890 en staat op ongeveer dezelfde plaats.³ Het lijkt er dus op dat voor zover er historische bebouwing bekend is binnen het plangebied, deze zich concentreert op de locatie waar geen bodemingrepen voorzien zijn.

Ten noorden van 't Heiveld, aan de noordkant van het plangebied, is de Oude Driesprong (28.010) weergegeven. Het gaat om verspreide bewoning van hoeven, een herberg en een molen. Het is goed mogelijk dat geen van deze gebouwen zich binnen het plangebied bevonden heeft.

Op de bestuurlijke en militaire kaart (kaartbijlage 8) zijn in het midden van het plangebied drie grenspalen weergegeven (34.017). Deze zijn vermoedelijk geplaatst in 1597. Volgens de kaart van het Beleg van Breda door Spinola loopt van noord naar zuid de 1^e circumvallatie'wal' door het plangebied (kaartbijlage 13). Op de infrastructuurkaart (kaartbijlage 9) is binnen het plangebied alleen in het midden een weg weergegeven, die grofweg in oost-westelijke richting loopt. Volgens de landgoederenkaart (kaartbijlage 10) maakt het plangebied deel uit van de Lacoerdenstede of Rustenburg (26.011). De bijbehorende hoeve bevond zich net ten noorden van het plangebied. Er zijn geen bossen of heide aangegeven binnen het plangebied (kaartbijlage 11).

Uit het kaartmateriaal blijkt dat er in de late middeleeuwen/nieuwe tijd bewoning heeft plaatsgevonden binnen het plangebied, die zich voornamelijk in het midden van het plangebied heeft geconcentreerd (rondom de locatie van de bestaande bebouwing die behouden zal blijven). Niet uit te sluiten is dat er in de nabijheid van deze locaties nog bewoningssporen in de bodem aanwezig zijn, bijvoorbeeld erfgreppels, waterputten of weidepalen.

4.1.3 Regionale archeologische context

Voor zover bekend is in het plangebied nog geen archeologisch onderzoek uitgevoerd. In de omgeving van het plangebied is dit echter wel het geval. Hieronder worden de relevante onderzoeken binnen een straal van circa 500 m van het plangebied kort besproken.⁴ AMK-terreinen zijn er binnen dat gebied niet.

OM-nummer 2191239100 betreft een onderzoek op circa 200 m noordwestelijk van het plangebied. Hierbij zijn uit uiteenlopende perioden sporen aangetroffen: bewoningresten uit de ijzertijd en uit de middeleeuwen, en een schans uit de tijd van het beleg van Breda. Bij dit onderzoek (tabel 2) zijn ook verschillende vondstmeldingen gedaan (tabel 1).

Het onderzoek en de vondstlocatie met OM-nummer 2215109100 bevindt zich circa 150 m westelijk van het plangebied. Hierbij zijn alleen drie parallelle greppels uit de nieuwe tijd aangetroffen.

Op circa 200 m oostelijk van het plangebied is het onderzoek met OM-nummer 3987545100 en (daarop volgend) 3988930100 uitgevoerd. Bij het proefsleuvenonderzoek zijn veel recente verstoringen aangetroffen, maar ook archeologische sporen van agrarisch grondgebruik uit de late middeleeuwen/nieuwe tijd.

² www.topotijdreis.nl.

³ bagviewer.kadaster.nl.

⁴ archis.cultureelerfgoed.nl.

Tabel 1. Overzicht van de vondstlocaties binnen het onderzoeksgebied (bron: ARCHIS).

Zaakid	begin	eind	complextype	verwerving
2191239100	-	-	schans	archeologisch: opgraving
2191239100	Late Middeleeuwen B	-	bewoning (inclusief verdediging)	archeologisch: opgraving
2191239100	Late Middeleeuwen B	Late Middeleeuwen B	bewoning (inclusief verdediging)	archeologisch: opgraving
2191239100	Midden IJzertijd	Late IJzertijd	bewoning (inclusief verdediging)	archeologisch: opgraving
2215109100	-	-	-	archeologisch: proefputten/proefsleuven
3988930100	-	-	-	-

Tabel 2. Overzicht van de onderzoekslocaties binnen het onderzoeksgebied (bron: ARCHIS).

Zaakid	OM-nr (oud)	type onderzoek	uitvoerder
2144194100	20871	archeologisch: proefputten/proefsleuven	Gemeente Breda
2191239100	27577	archeologisch: opgraving	BAAC BV
2215109100	31022	archeologisch: proefputten/proefsleuven	Becker en Van de Graaf
2434255100	60397	archeologisch: bureauonderzoek	MUG Ingenieursbureau BV
3987545100	-	archeologisch: bureauonderzoek	Bureau voor Archeologie
3988930100	-	archeologisch: proefputten/proefsleuven	Gemeente Breda

4.1.4 Bouwhistorische context

De gebouwen die niet behouden blijven binnen het plangebied hebben geen vastgestelde bouwhistorische waarde.

4.2 Aard en ouderdom van de vindplaats(en)

Voor het plangebied geldt een brede verwachting. Er worden vooral bewoningssporen, ontginningsporen, sporen van infrastructuur en mogelijk sporen van militaire structuren verwacht.

4.3 Begrenzing en oppervlakte van de vindplaats(en)

Er is nog geen specifieke vindplaats bekend. De oppervlakte kan variëren van een puntvondst tot enkele tientallen vierkante meters, en zelfs uitstrekken tot buiten de grenzen van het plangebied.

4.4 Structuren en sporen

Muurwerk, paalsporen, kuilen, greppels. Ook begravingen kunnen op voorhand niet worden uitgesloten, al is er geen directe aanleiding om deze te verwachten.

4.5 Anorganische artefacten

Metaal, glas, aardewerk, natuursteen.

4.6 Organische artefacten

Houtskool, hout, leer, bot.

4.7 Archeozoologische en botanische resten

Botten, pollen, zaden, plaggen, dendro- en ¹⁴C-monsters.

4.8 Motivatie

De specifieke archeologische verwachting is gebaseerd op de aangetroffen archeologische sporen en vondsten in de directe omgeving van het plangebied en vergelijkbare gebieden.

4.9 Archeologische stratigrafie en diepte van vondstlagen

Eventueel aanwezige archeologische resten worden verwacht direct onder de bouwvoor en/of in de top van de C-horizont. In het plangebied is geen verkennend booronderzoek uitgevoerd. De exacte dikte van de bouwvoor is daardoor niet bekend.

4.10 Gaafheid en conservering

Er wordt verwacht dat eventuele sporen en vondsten redelijk tot goed geconserveerd zullen zijn aangezien het merendeel van het plangebied recentelijk niet bebouwd is geweest. Voor de bebouwde delen geldt dat de kans groot is dat eventuele archeologische resten hier al verstoord zijn, maar omdat de verstoringsdiepte van de bestaande bebouwing niet bekend is, is dit niet met zekerheid te zeggen.

HOOFDSTUK 5 DOELSTELLING EN VRAAGSTELLING

5.1 Doelstelling

Het inventariserende veldonderzoek heeft tot doel op een snelle, maar betrouwbare wijze inzicht te verschaffen in de aanwezigheid van archeologische relicten in het plangebied door middel van proefsleuven. Daarbij dient voldoende inzicht te worden gegeven in de inhoudelijke en fysieke kwaliteit van de mogelijk aanwezige bewoningssporen op de betreffende locatie (aard, ouderdom, omvang, gaafheid, conservering) teneinde tot een waardstelling te kunnen komen.

5.2 Relatie met NOaA en/of andere onderzoekskaders

Binnen Breda zijn twee archeoregio's vertegenwoordigd waar het archeologisch onderzoek zich op richt, namelijk het Brabants zandgebied (archeoregio 4 of het Hoge) en het Zeeuws kleigebied (archeoregio 14 of het Lage). Hierbij zijn de hoofdstukken 11, 17, 18 en 22 voor archeoregio 4 en de hoofdstukken 11, 14, (15) en 16 voor archeoregio 14 van de Nederlandse Onderzoeksagenda Archeologie (NOaA) van belang (archeologiein nederland.nl).

In de omgeving van Breda kunnen archeologische sporen en vondsten worden aangetroffen uit het paleolithicum tot en met het neolithicum, maar deze worden niet op grote schaal aangetroffen. Sporen uit deze perioden worden vooral in de beekdalen aangetroffen. Archeologisch onderzoek in de nabije omgeving heeft uitgewezen dat het dekzandlandschap (archeoregio 4) van Breda-West vanaf de bronstijd (circa 2000 v.Chr.) vrij intensief bewoond is geweest. Hierbij is tevens een beeld ontstaan van de bewoning in de ijzertijd (500 v. Chr. tot begin van de jaartelling), Romeinse tijd (begin van de jaartelling tot circa 400 na Chr.) en vroege middeleeuwen (450-1050 na Chr.). Achterliggend doel van het onderzoek is het zo compleet mogelijk onderzoeken van enkele dekzandruggen in het landschap waardoor een duidelijk beeld gevormd kan worden van de bewoningsgeschiedenis, de ontwikkeling van de bewoning in de regio en het gebruik van de ruimte in al zijn aspecten op deze landschappelijke eenheden. In de late middeleeuwen en nieuwe tijd neemt de hoeveelheid activiteiten – en de archeologische overblijfselen daarvan – toe. Voor de gemeente Breda zijn naast de sporen uit de bronstijd tot en met de vroege middeleeuwen ook de sporen uit de late middeleeuwen (de periode van stadsontwikkeling), de sporen verbonden aan de Nassaus en de sporen uit de Spaanse tijd van groot belang. Ook onderwerpen uit meer recente perioden kunnen voor de geschiedenis en voor het verhaal van de stad Breda aanleiding zijn een archeologisch (voor)onderzoek te laten uitvoeren.

In het noorden en noordwesten van Breda bevindt zich archeoregio 14, een lager gelegen en nat gebied. Het betreft een paleolandschap waar overstromingen en veengroei (afzettingen van Duinkerke, Walcheren laagpakket) een belangrijke rol spelen.

Thema's LOAB (Lokale OnderzoeksAgenda Breda)

Het landschap waarin de mensen gedurende de bewoningsperiode woonden is op diverse wijzen ingericht en gebruikt. De nalatenschap van deze inrichting en het gebruik daarvan geeft ons weer de mogelijkheid inzicht te krijgen in het leef- en denkpatroon van de bewoners gedurende de late prehistorie en de middeleeuwen. De vraagstellingen bij dit thema beslaan een breed geheel, van nederzetting tot begravingen. Het doel is een beeld te creëren van het leven in de regio Breda. De aandacht bij het onderzoek naar het natuurlijke landschap is met name gericht op de niet door de mens beïnvloede omgeving c.q. die aspecten van de natuur die uiteindelijk het menselijk handelen hebben beïnvloed. Bij dit onderzoeksthema staat de ontstaanswijze van het gebied centraal. Er kan namelijk naast de landschappelijke ligging van de vindplaatsen ook een beeld verkregen worden van de ruimere regio.

5.3 Vraagstelling

De vraagstelling betreft het toetsen van de archeologische verwachting zoals verwoord in dit PvE (paragraaf 4.2 t/m 4.10). Het veldonderzoek richt zich op het opsporen van alle vindplaatsen en vondstcomplexen die in het plangebied aanwezig kunnen zijn (zie verder ook paragraaf 5.4).

5.4 Onderzoeksvragen

Er zijn gebiedsgerichte vragen:

- Zijn er nog archeologische resten aanwezig die gerelateerd kunnen worden aan de bebouwing die op basis van de kadastrale minuut uit 1824 in het plangebied aanwezig was?
- Wat is de aard, datering, omvang en kwaliteit van de aangetroffen vindplaats(en)?
- Wat is de locatie van de aangetroffen vindplaats(en), zowel horizontaal als verticaal)?
- Wat kan er gezegd worden over de bodemkundige gaafheid van de bodem in het plangebied?
- Kunnen de aangetroffen sporen in een groter kader worden geplaatst (zie ook de vragen hieronder die zijn voortgekomen uit de onderzoeken van Breda-West)?
- Wat is de synergie met eerder onderzoek?
- Hoe is de bodemopbouw en de fysische geografie in het gebied (tevens eventueel door middel van boringen in kaart te brengen)?
- Zijn er sporen uit het paleolithicum/mesolithicum aanwezig?
- Zijn er sporen uit het neolithicum, de bronstijd, ijzertijd of Romeinse tijd aanwezig?
- Zijn er sporen van ontginning aanwezig?
- Is er sprake van een esdek en wat is de ontwikkeling en datering hiervan?
- Zijn er sporen die wijzen op middeleeuwse oorsprong van de bebouwing?
- Zijn er sporen van oudere infrastructuur aanwezig?
- Is er bebouwing aanwezig?
- Zijn er aanwijzingen voor activiteiten uit de Tachtigjarige oorlog? Zijn er sporen van een legerkamp, of omwalling?
- Zijn er nog andere (bewonings)sporen?
- Wat is de waarde van de aangetroffen sporen?

Uit de NOaA 2.0. zijn de volgende vragen geselecteerd omdat deze mogelijk beantwoord kunnen worden door en/of relevant zijn voor de resultaten van dit onderzoek.

De dynamiek van het Nederlandse landschap

- In hoeverre beïnvloedden reeds aanwezige antropogene structuren de verdere inrichting en ontwikkeling van cultuurlandschappen? (NOaA 2.0-vraag 19)
- Hoe fluctueerde de grondwaterspiegel en wat waren daarvan de effecten op landschap en landgebruik? (NOaA 2.0-vraag 37)
- Hoe beïnvloedde de uitbreiding van veen het landgebruik? (NOaA 2.0-vraag 42)
- Was er al vóór het neolithicum sprake van menselijke invloed op het landschap en/of de vegetatie? Zo ja: waar, in welke vorm, voor welke doeleinde(n) en op welke schaal? (NOaA 2.0-vraag 10)
- Wanneer, waar, in welke mate en onder welke omstandigheden groeide cultuurgrond weer dicht met bos (bosregeneratie)? (NOaA 2.0-vraag 16)

Sociale en economische differentiatie

- Wat zijn de aard, herkomst en betekenis van al dan niet geïmporteerde 'luxe' goederen? (NOaA 2.0-vraag 40)
- Hoe is de vorm, ontwikkeling, datering en context van aarden versterkingen? (NOaA 2.0-vraag 43)
- In hoeverre kende het nederzettingssysteem differentiatie in termen van nederzettingsgrootte, locatie, functie of belang? (NOaA 2.0-vraag 44)
- Wat zijn de verschijningsvormen en sociaaleconomische context van agrarische specialisatie? (NOaA 2.0-vraag 49)
- Wat is de aard, datering, functie, betekenis en ontwikkeling van (partiële) Romeinse steenbouw? (NOaA 2.0-vraag 61)
- Hoe functioneerden kloosters als onderdeel van monastic landscapes? (NOaA 2.0-vraag 94)
- Wanneer, hoe en binnen welke context ontstonden designed landscapes? (NOaA 2.0-vraag 95)
- Welke veranderingen treden op de in samenstelling en ruimtelijke ordening van erven? (NOaA 2.0-vraag 104)
- Welke technologische en functionele veranderingen ondergaan uiteenlopende typen wind- en watermolens? (NOaA 2.0-vraag 111)
- Wat zijn de aard, verschijningsvormen, omvang en context van ambachtelijke specialisatie? (NOaA 2.0-vraag 67)
- Hoe functioneerden kastelen ten opzichte van hun omgeving? (NOaA 2.0-vraag 103)
- Waar, in welke mate en hoe functioneerde muntgeld? (NOaA 2.0-vraag 48)

Emigratie, immigratie, acculturatie

- Wat zijn de aard en achtergrond van regionale en chronologische differentiatie in bevolkingsafname, bevolkingstoename en bevolkingssamenstelling? (NOaA 2.0-vraag 58)
- In hoeverre veranderde de bevolkingssamenstelling van steden en dorpen? (NOaA 2.0-vraag 117)

De archeologie van het rituele

- Hoe zijn 'sacrificial landscapes' gesitueerd en gestructureerd, en wat is de gebruiksduur? (NOaA 2.0-vraag 28)
- Wat is de aard, context en betekenis van intentionele (rituele?) deposities in en rond huis en erf? (NOaA 2.0-vraag 29)
- Hoe en wanneer ontstaan formele cultusplaatsen, en hoe zijn deze gesitueerd en gestructureerd? (NOaA 2.0-vraag 39)

Conflictarcheologie

- Hoe zijn complexe militaire structuren zoals linies en belegeringswerken samengesteld en landschappelijk ingebed? (NOaA 2.0-vraag 101)
- Wat zeggen archeologische resten en structuren over de aard en het verloop van gewapende conflicten en achterliggende militair-strategische inzichten? (NOaA 2.0-vraag 93)

Dodenbestel en grafmonumenten

- Wat zijn de kenmerken en context van het dodenbestel in de vroege prehistorie? (NOaA 2.0-vraag 9)
- Wat zijn de aard en context van variatie en verandering in het grafbestel? (NOaA 2.0-vraag 45)

- Wat is de archeologische en landschappelijke context van geïsoleerde graven of diffuse groepjes graven? (NOaA 2.0-vraag 56)
- Wanneer, waar en hoe ontstaan begraafplaatsen bij kerken: kerkhoven? (NOaA 2.0-vraag 78)
- Hoe zijn graven en grafvelden ten opzichte van gelijktijdige rurale nederzettingen gesitueerd en hoe verandert die onderlinge relatie? (NOaA 2.0-vraag 25)
- Wat is de aard en context van 'diergraven'? (NOaA 2.0-vraag 57)
- In hoeverre en waarvoor werden pre- en vroeg historische begraafplaatsen en grafmonumenten hergebruikt? (NOaA 2.0-vraag 27)

De vroegste bewoning van Nederland

- Wat zijn de herkomst, mobiliteit en territorium omvang van groepen Neanderthalers en connecties met andere gebieden buiten Nederland? (NOaA 2.0-vraag 2)
- Waar, in welke fasen van het Pleistoceen en onder welke klimatologische omstandigheden verbleven vroege hominiden in Nederland? (NOaA 2.0-vraag 1)

Overgang laat-paleolithicum - vroeg-mesolithicum

- Wanneer, waar en onder welke klimatologische omstandigheden verschijnen de verschillende laat-paleolithische culturen en culturele tradities op het toneel? Wat is hun geografische en chronologische reikwijdte, en wat zijn de onderlinge relaties? (NOaA 2.0-vraag 3)
- Op welke wijze werden (welke soorten) plantaardige en dierlijke bronnen gebruikt in het levensonderhoud en als grondstof voor voorwerpen en als objecten voor uitwisseling en handel? (NOaA 2.0-vraag 4)

Neolithisatie proces ('Neolithisering')

- Hoe veranderde de bestaanswijze gedurende het laat-mesolithicum tot en met de midden-bronstijd? (NOaA 2.0-vraag 7)
- Welke landschappelijke zones werden in het laat-mesolithicum en vroeg-neolithicum gebruikt voor bewoning, jacht, akkerbouw en veeteelt? (NOaA 2.0-vraag 8)

De verankering van het boerenbestaan

- Welke veranderingen treden op in de methode, omvang en locatie van de opslag van voedsel? (NOaA 2.0-vraag 21)
- Waar, wanneer en in welke mate verschijnen plaatsvaste, al dan niet gecompartmenteerde (zoals Celtic Fields), landbouwgronden, en hoe werden deze gecultiveerd? (NOaA 2.0-vraag 36)
- Hoe verandert de verhouding akkerbouw-veeteelt binnen de agrarische economie? (NOaA 2.0-vraag 38)
- Waar, hoe, wanneer en waarvoor is op 'stiepen' gebouwd en wat zegt de configuratie van stiepen over de bovengrondse constructie van gebouwen? (NOaA 2.0-vraag 84)
- Hoe verliep de ontwikkeling van de ploeglandbouw? (NOaA 2.0-vraag 53)

De rol van natuurlijke voedselbronnen na de introductie van de landbouw

- Welke rol speelt de exploitatie van natuurlijke voedselbronnen (inclusief jacht en visserij) na de introductie van de landbouw? (NOaA 2.0-vraag 22)
- Hoe heeft de visvangst zich technologisch en economisch ontwikkeld? (NOaA 2.0-vraag 102)

De limes: inrichting en interactie

- Welke - wederzijdse - culturele effecten had de interactie tussen enerzijds 'Romeins' Nederland en anderzijds het gebied ten noorden van de limes? (NOaA 2.0-vraag 60)

Overgang Romeinse tijd naar Vroege Middeleeuwen

- Welke materiële, socio-economische en landschappelijke effecten hadden de opkomst en later het wegvallen van Romeinse netwerken (materieel en immaterieel) en afzetmarkten? (NOaA 2.0-vraag 59)
- Wat zijn de aard en herkomst van sier- en gebruiksvoorwerpen uit de periode c. 400-600 AD? (NOaA 2.0-vraag 113)
- Welke rol speelden Romeinse nederzettingen, gebouwen, tempels en structuren nadat ze hun primaire functie hadden verloren? (NOaA 2.0-vraag 62)

'Frankisering' en kerstening

- Hoe functioneerden emporia en andere vroegmiddeleeuwse centra en handelsnederzettingen binnen internationale handelsnetwerken, en ook lokaal? (NOaA 2.0-vraag 72)
- Waar, wanneer en hoe ontstonden (en verdwenen) domeincentra? (NOaA 2.0-vraag 79)
- Op welke wijze komt kerstening / Christianisering archeologisch tot uitdrukking? (NOaA 2.0-vraag 71)

Dorpsvorming

- Hoe, waar en wanneer ontstaan plaatsvastе dorpen? (NOaA 2.0-vraag 75)
- Hoe en onder invloed van welke factoren verliep de bewoningsexpansie op het (post)middeleeuwse platteland? (NOaA 2.0-vraag 83)

De ontwikkeling van steden

- Hoe verandert bevolkingsdruk het ruimtegebruik en de bebouwing in steden? (NOaA 2.0-vraag 115)
- Op welke wijze beïnvloedden hoven, en daarmee samenhangend grondbezit het proces van stadsvorming? (NOaA 2.0-vraag 80)
- Wat bepaalde, en hoe veranderde, de ruimtelijke hoofdstructuur van (in oorsprong) middeleeuwse steden? (NOaA 2.0-vraag 81)
- Wat was het effect van de toegang tot (bevaarbaar) water op de ontwikkeling van nederzettingen/steden? (NOaA 2.0-vraag 96)
- Hoe waren de hygiënische omstandigheden in steden, en welke maatregelen werden genomen ter verbetering daarvan? (NOaA 2.0-vraag 91)
- Welke effecten hadden besmettelijke en epidemische ziekten?? (NOaA 2.0-vraag 90)
- Welke rol speelde de 'stadslanbouw' in de stedelijke samenleving en in de ruimtelijke organisatie van steden? (NOaA 2.0-vraag 88)

De relatie stad - platteland

- Welke invloed hadden Romeinse centra (steden, versterkingen, vici,) op hun omgeving? (NOaA 2.0-vraag 64)
- Welke invloed had de stad op het omringende platteland? (NOaA 2.0-vraag 87)
- Welke invloed hadden havensteden op hun achterland? (NOaA 2.0-vraag 97)

De dynamiek van het landgebruik

- Welke economische functies hadden perifere gebieden ('marginale' landschappelijke zones) en wat zijn de archeologische verschijningsvormen van dit gebruik? (NOaA 2.0-vraag 33)
- In hoeverre concentreerde de bewoning zich in de IJzertijd op meer leemhoudende zandbodems? (NOaA 2.0-vraag 55)
- Wanneer begonnen en hoe verliepen de grote laatmiddeleeuwse ontginningen? (NOaA 2.0-vraag 82)
- Op welke wijze werden bodemverbetering en herstructurering van landbouwgrond gerealiseerd? (NOaA 2.0-vraag 107)
- Hoe en wanneer werden hoogveengebieden geëxploiteerd, gekoloniseerd, gedraineerd en ontgonnen? (NOaA 2.0-vraag 47)
- Hoe werden ruimte afgebakend en grenzen gemarkeerd? (NOaA 2.0-vraag 106)
- Wat zijn de aanwijzingen voor seizoenbewoning en voor specialisatie van nederzettingen? (NOaA 2.0-vraag 5)
- Welke invloed had de landbouwende mens (akkerbouw en veeteelt) op vegetatie en fauna? (NOaA 2.0-vraag 15)
- Wanneer, waar en in welke mate vonden wind- en hellingerosie plaats, en in hoeverre bestaat er een (direct of indirect) verband met (welke?) menselijke activiteiten? (NOaA 2.0-vraag 17)
- Wanneer, waar en in welke mate vonden erosie en sedimentatie onder invloed van water plaats, en in hoeverre is er een verband met (welke?) menselijke activiteiten? (NOaA 2.0-vraag 18)
- In hoeverre bestond er (inter)regionale en diachrone variatie in de afstand en frequentie waarover nederzettingen, akkers en weidegronden werden verplaatst? (NOaA 2.0-vraag 24)

- Hoe verloopt de ontwikkeling van het laat-prehistorische cultuurlandschap in relatie tot akkercomplexen (ligging, gebruik, mobiliteit)? (NOaA 2.0-vraag 32)

Mens - materiële cultuurrelaties

- Hoe hebben de productie, de bewerking, het (her)gebruik en de distributie van metaal zich ontwikkeld? (NOaA 2.0-vraag 20)
- Wat zeggen materiële bronnen over overzeese relaties met de koloniale gebieden? (NOaA 2.0-vraag 98)
- Hoe werkt de opkomst van (pre)-industriële productie (massaproducten) door in de materiële cultuur? (NOaA 2.0-vraag 100)
- Op welke wijze uiteten persoonlijke en groepsidentiteiten zich in de materiële cultuur? (NOaA 2.0-vraag 109)
- Op welke wijze kregen in gewapende conflicten industrieel vervaardigde massaproducten een persoonlijke geschiedenis? (NOaA 2.0-vraag 110)
- Binnen welke context, wanneer en op welke wijze werden bouwmaterialen hergebruikt? (NOaA 2.0-vraag 112)
- Wat zijn de aard en betekenis van gebruiksvoorwerpen van organisch materiaal binnen de materiële cultuur? (NOaA 2.0-vraag 114)
- Hoe werd met afval omgegaan? (NOaA 2.0-vraag 108)

Netwerken en infrastructuur

- Welke rol speelden steden bij de aanvoer, doorvoer en re-distributie van niet lokaal vervaardigde gebruiksvoorwerpen, voedingsmiddelen en bouwmaterialen? (NOaA 2.0-vraag 92)
- Hoe was de landinfrastructuur, inclusief ondersteunende faciliteiten, gestructureerd? (NOaA 2.0-vraag 26)
- Welke rol speelde scheepvaart in de militaire en handelsinfrastructuur tijdens de Romeinse tijd? (NOaA 2.0-vraag 65)
- Welke infrastructurale en sociaaleconomische rol speelden waterwegen en de scheepvaart? (NOaA 2.0-vraag 69)
- Waar, hoe en wanneer vonden aanpassingen plaats aan de waterinfrastructuur? (NOaA 2.0-vraag 70)
- Waar vandaan en hoe werden in de Romeinse tijd uiteenlopende bouwmaterialen aangevoerd? (NOaA 2.0-vraag 66)
- Hoe veranderen de herkomst en distributie van importgoederen in de loop van de vroege middeleeuwen? (NOaA 2.0-vraag 73)

Naast deze onderzoeksvragen dient aandacht te worden besteed aan onderstaande onderzoeksthema's en vraagstellingen die vanuit het totale archeologisch onderzoek in Breda-West zijn vertaald.

Het onderzoek betreft een proefsleuvenonderzoek (IVO-P) ter plaatse van de voorgenomen zone met bodemingrepen. Bij het onderzoek zijn de volgende onderzoeksvragen richtinggevend:

Landschap

- Hoe zag de paleogeografie er uit? Wat is de geomorfologische achtergrond van het huidige landschap? Wat is de hydrologische ontwikkeling in het gebied?
- Welke ontwikkelingen van het landschap en het milieu vonden gedurende deze periode plaats en welke invloeden hadden deze op het leefmilieu van de mens?

Bodem

- Tot op heden bestaat nog geen compleet beeld van de bodemopbouw in het centrum van Breda. Dit is onder andere het gevolg van het feit dat in de loop van de late middeleeuwen de mens op grote schaal het natuurlijk landschap heeft aangepast door middel van ophogingen. Enerzijds lijkt het landschap een belangrijke rol gespeeld te hebben bij het uitkiezen van de oudste nederzettingkern van Breda, anderzijds heeft men aan het eind van de 13^e eeuw en het begin van de 14^e eeuw op grote schaal de natuurlijke loop van de Mark

teruggedrongen ten behoeve van uitbreiding en verdichting van de middeleeuwse kern. Ook bij de aanleg van de stadsverdediging lijkt het reliëf en landschap een belangrijke rol gespeeld te hebben. Informatie over de exacte wisselwerking tussen het natuurlijk landschap en de ontwikkeling en inrichting ligt op veel plaatsen in het bodemarchief opgeslagen.

- Archeologisch onderzoek naar het gebruik en de functie van beekdalen in het verleden heeft tot nu toe op kleine schaal plaats gevonden. Om beter inzicht te verkrijgen in de relatie en interactie tussen mens en beekdalen is het van belang de bodemopbouw en processen van bodemvorming in beekdalen beter in kaart te brengen.
- De hoger gelegen dekzandruggen zijn van oudsher geliefde plaatsen voor de mens om zich te vestigen. De ontwikkeling van cultuurlagen en esdekken is een belangrijk onderdeel van het archeologisch onderzoek. Op basis van deze ontwikkelingen kan een beter inzicht worden verkregen in het gebruik, de functie en betekenis van het landschap voor de mens.
- In Breda komen niet alleen pleistocene zandgronden voor die worden aangeduid als het Hoge, in het noordelijke deel van Breda komen holocene afzettingen voor, het Lage. In dit deel van Breda komen moeren (veengebieden), dalletjes, dijken, beemden en donken voor. Vooral de beemden zijn een kenmerkend onderdeel van het Lage en werden als grasland in het verleden extensief gebruikt als hooilanden en voor het weiden van vee. De functie van en de relatie tussen het Lage en de mens is nog niet intensief onderzocht.

Flora/fauna

- Wat was de aard van de begroeiing van het landschap gedurende de periode late prehistorie tot en met de middeleeuwen en welke invloeden had deze op de leefwijze van de mens?
- Welke wilde dieren kwamen in de vrije natuur in de omgeving van de nederzetting en de nederzetting zelf voor, zowel op het land als in het water en welke invloed hadden deze op de leefwijze van de mens?
- Welke gedomesticeerde dieren kwamen in de omgeving van de nederzetting en in de nederzetting zelf voor, zowel op het land als in het water en welke invloed hadden deze op de leefwijze van de mens?
- Het verkrijgen van informatie over de lange termijnontwikkeling van de vegetatie in de regio; de verhouding tussen de gebruikte en niet-gebruikte ruimte; de agrarische economie; de voedsel economie; het gebruik van ruimte in huizen en op erven.

Bewoning / Nederzetting

- Zijn er nederzettingssporen op het terrein aanwezig en welke datering hebben zij? Geef, indien mogelijk, een fasering binnen de nederzetting.
- Hoe is de bewoning gestructureerd – losse erven of geconcentreerde bewoning? Is het mogelijk complete erven op dit terrein uit enige periode te onderzoeken?
- Wat is de verklaring voor de locatiekeuze ten opzichte van het 'natuurlijke' landschap en indien mogelijk het cultuurlandschap?
- Welke relatie is er te leggen tussen eventueel in tijd opvolgende elementen in het landschap (bv nederzettingssporen en begravingen uit uiteenlopende perioden)?
- Is er een koppeling mogelijk tussen de archeologische en de historische gegevens en archieven en welke relevantie of betekenis heeft dit?

Verkaveling

- Zijn er sporen van verkaveling in het terrein, en zo ja wat is de aard en de wijze van aanleg van de verkaveling (sloten, greppels, afrastering, etc.)?
- Wat is de vorm van de verkaveling en omvang van de omgrenste percelen, zowel binnen als buiten een eventuele nederzetting?
- Welke relatie is er te leggen tussen de perceelgrenzen en de vroegste kadasterkaarten?

- Waarvoor zijn de kavels gebruikt?

Infrastructuur

- Komen er in het gebied sporen van paden, wegen en voorden voor en welke relatie hebben deze tot het onderzoeksgebied?
- Komen er in het gebied waterbeheerstructuren voor zoals dijken, gemalen, stuwen en (afwatering)sloten en welke relatie hebben deze tot het onderzoeksgebied?
- Wat is de relatie tussen de gebouwen en de diverse elementen van de infrastructuur?
- Wat is de relatie tussen de vormen van infrastructuur en de historische gegevens over paden en wegen?

Vestingbouw

- Zijn in het onderzoeksgebied sporen van vestingbouw of linies (onverstoord) aanwezig?
- Welke fasen uit de vestingbouw zijn op het terrein aanwezig?
- Zijn de sporen van vestingbouw te koppelen aan de vestingkaarten (uitgave gemeente Breda 2008)?

Complextype/Ensemble

- Hoe kan de locatie beschreven worden in termen van ensembles van sporentypen en -clusters? Het gaat erom ensembles te typeren opgebouwd vanuit de meest eenvoudige vorm tot de meest samengestelde vorm. Deze getypeerde (representatieve of juist uitzonderlijke) ensembles hebben de functie van bouwsteen in de beschrijving van de aard van het gehele complextype.
- Het verkrijgen van inzicht in de lange termijnontwikkeling van de bewoning in de regio en daaraan gerelateerd het gebruik van de ruimte.
- Inzicht krijgen in de begrenzing en het karakter van de bewoningssporen; inzicht krijgen in de ruimtelijke en chronologische relatie tussen bewoningssporen uit verschillende perioden; vraagstukken omtrent continuïteit en discontinuïteit in bewoning beantwoorden; inzicht krijgen in de functie en het gebruik van zones in het landschap, bijvoorbeeld de situering van "site" en "off-site", nederzetting en grafvelden, dekzandrug en beekdal.

HOOFDSTUK 6 METHODEN EN TECHNIEKEN

6.1 Methoden en technieken

Het veldwerk kan pas starten nadat het Programma van Eisen en het Plan van Aanpak in definitieve vorm is goedgekeurd.

De start van het veldwerk wordt in overleg met de opdrachtgever bepaald en daarna per mail doorgegeven aan de bevoegde overheid en het gemeentelijk archeologisch depot ten behoeve van het verkrijgen van de benodigde BR-codering.

De archeologisch uitvoerder doet de KLIC-melding, als de gegevens niet voorhanden zijn bij de opdrachtgever. De opdrachtgever geeft, indien aanwezig, ook kopieën van de milieurapporten. De opdrachtgever zorgt dat de betredingstoestemming is geregeld en dat het terrein toegankelijk is voor de archeologisch aannemer.

Voor het veldwerk gelden de voorschriften van de geldende KNA (vigerende versie 4.1).

Bij de aanleg van de proefsleuven wordt de bovengrond, bestaande uit de bouwvoor en een deel van de onderliggende grond afgegraven tot op het niveau waar de grondsporen zichtbaar worden. De diepte van de werkput en het aantal aan te leggen vlakken is afhankelijk van de aangetroffen stratigrafie, in het buitengebied doorgaans één tot twee vlakken.

Tijdens het afgraven van zowel de bovenlaag als ook de bodemhorizonten moet aandacht worden besteed aan het eerder zichtbaar worden van sporen en vondsten. Al dergelijke vondsten en sporen dienen dan te worden gedocumenteerd voordat verder wordt gegraven naar een mogelijk dieper sporenvlak.

Wanneer sprake is van funderingsresten, muurwerk van voormalige bebouwing of boomwortels onder huidig maaiveld, vindt archeologisch veldwerk plaats vanaf het maaiveld. De bovengrondse sloop of kap tot op het maaiveld kan zonder archeologische begeleiding plaatsvinden.

Het vlak wordt aangelegd met behulp van een graafmachine met gladde bak door het verwijderen van de bouwvoor tot een archeologisch leesbaar niveau. Voordat het vlak wordt getekend dient het te worden gefotografeerd en gewaterpast. Hierbij wordt minimaal één NAP-hoogte per 25 m² genomen, alsmede van het maaiveld langs één van de lange zijden van een werkput. Het vlak en de stort worden na aanleg met een metaaldetector afgezocht. Alle sporen, verstoringen en bodemverkleuringen worden ingetekend en beschreven op de vlaktekeningen, conform de eisen van het Team Erfgoed van de gemeente Breda en de geldende KNA.

Alle vlakken, gecoupeerde sporen en bijzondere vondsten dienen te worden gefotografeerd. Digitale foto's dienen een zodanige resolutie te hebben dat deze geschikt zijn voor publicatie op A5 formaat. De minimale resolutie dient daarom 5 megapixels te bedragen, waarbij de camera is ingesteld op de hoogste opnameresolutie. In het veld genomen foto's zijn interpreteerbaar (noordpijl, schaal aanduiding) en fotobordjes zijn leesbaar.

De meetlijnen in de werkput liggen maximaal 3 meter uiteen en worden via vaste punten net buiten de werkput nauwkeurig gekoppeld aan het Rijksdriehoeksnet. Alle getekende profielen worden ook ingemeten in het RDN. Alle vlakken en sporen in de werkput worden volledig gewaterpast, ook bij de zogenaamde 'lege' putten. Na afloop van de opgravingscampagne worden de veldtekeningen zo snel mogelijk gedigitaliseerd. De opgravingsputten en sporen mogen ook met een robotic Total Station of een ander GPS gestuurd meetapparaat (bijv. Topcon) worden ingemeten. De maximale afwijking van deze apparaten bedraagt 3 cm in zowel x, y als z coördinaat. Documentatie van vlakken

en contexten geschiedt in het veld volgens de standaard werkwijze zoals opgesteld door het Team Erfgoed van de gemeente Breda en de geldende KNA.

Daarbij dient de kleur en de samenstelling van de vulling beschreven te worden op de spoorformulieren conform de Archeologische Standaard Boorbeschrijving (ASB). Sporen en bijzondere vondsten worden gefotografeerd met fotobord, schaalstok en noordpijl en getekend op schaal 1:20 (of 1:10) voor coupes en profielen. Schaal 1:50 wordt gehanteerd voor de vlakken. Dag- en wekrapporten worden bijgehouden en overlegd aan het bevoegd gezag bij deponering. Bij een opgraving wordt een wekelijkse rapportage aan het Team Erfgoed van de gemeente Breda toegezonden (contactpersoon F.J.C. Peters).

Vondstmateriaal dat wordt aangetroffen tijdens de aanleg wordt per vlak in vakken van max. 4 m x 5 m verzameld. Bij het afgraven van de bouwvoor moeten de vondsten, waar mogelijk, per ophogingslaag worden verzameld om inzicht te krijgen in de ontstaansgeschiedenis van het bouwdek. Vondsten uit de bodemhorizonten worden apart verzameld van het materiaal uit de bouwvoor. Grote sporen worden per laag met eventueel bijbehorende vondsten onderzocht.

6.2 Strategie

In het plangebied worden 15 proefsleuven aangelegd van 50,0 bij 4,0 m en 7 proefsleuven van 25,0 bij 4,0 m. Met het opstellen van het puttenplan is zo veel mogelijk rekening gehouden met de spreiding van de sleuven over het terrein (zodat een dekkend beeld van het plangebied ontstaat), terwijl moeilijk bereikbare locaties (boschages, nog niet gesloopte bebouwing) zoveel mogelijk vermeden worden.

De proefsleuven worden aangelegd om te komen tot een toetsing van de archeologische verwachtingswaarde van het plangebied. Middels deze onderzoeksstrategie wordt in totaal circa 3.700 m² onderzocht (circa 10%), wat voldoende wordt geacht om de archeologische verwachting te toetsen. Verder wordt de mogelijkheid open gehouden om 100 m² extra proefsleuf aan te leggen indien (beperkte) clusters van archeologische sporen worden aangetroffen.

Het is de verwachting dat er één vlak dient te worden aangelegd. Indien tijdens het veldwerk blijkt dat er meerdere vlakken nodig zijn dan dienen deze na overleg met de opdrachtgever en het bevoegd gezag te worden aangelegd.

De ligging van de proefsleuven is zoals aangegeven in kaartbijlage 16. Als deze ligging niet mogelijk is, dient in overleg met de gemeente-archeoloog, de heer F.J.C. Peters van het Team Erfgoed van de gemeente Breda (telefoonnummer 076-529 94 68) een gewijzigd puttenplan worden opgesteld. De proefsleuven dienen voldoende dekking te geven om de onderzoeksvragen te kunnen beantwoorden.

De opgravingcode wordt schriftelijk of per mail minimaal 2 weken voorafgaand aan de start van het veldwerk bij het Team Erfgoed van de gemeente Breda opgevraagd. Contactpersoon hiervoor is de heer F.J.C. Peters.

6.3 Omgang kwetsbaar vondstmateriaal

Zodra er vondstmateriaal wordt aangetroffen dient men er zich van bewust te zijn dat degradatie van het vondstmateriaal begint zodra het is gelicht uit het bodemarchief. Men dient daarom al voor het lichten te bepalen hoe degradatie van het vondstmateriaal kan worden voorkomen. Hierbij dient te worden gebruik gemaakt van protocol OS11 en de KNA-Leidraad 'Eerste hulp bij kwetsbaar vondstmateriaal'. Conservering dient zo snel mogelijk bewerkstelligd te worden. De bepalingen met betrekking tot de conservering van vondstmateriaal staan vermeld in paragraaf 8.3. In afwachting van conservering dient het te conserveren materiaal tijdelijk opgeslagen te worden op een wijze die stabilisering van de staat van het object waarborgt. De senior KNA-archeoloog in het veld

is hiervoor verantwoordelijk. Bij uitzonderlijke vondsten die speciale conservering behoeven al vanaf het moment van lichting dient er voor de vondst gelicht wordt contact te worden opgenomen met een KNA-conserveringsspecialist of de senior KNA-specialist voor de materiaal categorie die is aangetroffen. Bij uiteindelijke deponering van kwetsbaar vondstmateriaal dient het geconserveerd te worden aangeleverd.

6.4 Structuren en grondsporen

Om tot een goede waardering van de vindplaats te komen, dienen onvolledige en onduidelijke structuren en sporen -indien mogelijk- volledig te worden blootgelegd en onderzocht wanneer dit van belang is voor de interpretatie. Hierdoor is het mogelijk dat de werkput dient te worden uitgebreid, dit gebeurt in overleg met de opdrachtgever en het bevoegd gezag. Hoewel het hier gaat om een inventariserend veldonderzoek door middel van proefsleuven dienen- indien blijkt dat het onderzoek geen vervolg krijgt- alle sporen (incl. greppels en met voorbehoud van bewezen recente sloten) volledig gecoupeerd en afgewerkt, waarbij de coupes zoveel mogelijk in dezelfde richting gezet worden. Tijdens het onderzoek wordt gericht gezocht naar 'ontbrekende' sporen. Dit in overleg met de opdrachtgever en het bevoegd gezag. De uiteindelijke digitale velddocumentatie dient te worden aangeleverd conform de eisen voor ArcheoLINK.

6.5 Aardwetenschappelijk onderzoek

Het fysisch-geografisch onderzoek bestaat uit het bestuderen van de profielopbouw door een fysisch geograaf met een specialisatie in zandgronden, waarbij de aandacht is gericht op de opbouw van de bodems anders dan een standaard podzol. Van alle werkputten waarin sporen aanwezig zijn, wordt in ieder geval ter hoogte van de sporen een volledig lengteprofiel gedocumenteerd (fotograferen en tekenen) en geanalyseerd. Indien geen archeologische sporen aanwezig zijn en sprake is van een regelmatig profiel, kan met spoorbeschrijvingen om de 10 m worden volstaan. Profielen met een opbouw anders dan een podzol worden in het afwijkende deel volledig gedocumenteerd.

Ongestoorde of onderzoeksrelevante bodemprofielen worden gefotografeerd en getekend. Indien aanwezig wordt het natuurlijke bodemprofiel bemonsterd voor nader bodemkundig en botanisch onderzoek. Voor het bemonsteren gelden de voorschriften die zijn opgesteld door en op te vragen bij het Team Erfgoed van de gemeente Breda en de voorschriften van de geldende KNA.

6.6 Anorganische artefacten

Vondsten dienen verzameld te worden per spoor, laag, vlak of bij bijzondere vondsten als puntlocatie. Bij het aantreffen van kleine vindplaatsen, bestaande uit vondststrooiingen dient het sediment in vakken van 50 x 50 cm te worden verzameld en in lagen van 5 tot 10 cm te worden gezeefd.

Vondsten uit verschillende lagen in een spoor krijgen telkens een nieuw vondstnummer. (Bak)steen muren e.d. worden bemonsterd. Vondsten die zijn ingemeten als puntlocatie dienen op de veldtekening te worden aangegeven. Vondsten worden voorzien van een ingevuld vondstkaartje met daarop vondstomstandigheden, opgravingscode, datum, inhoud, werkput en spoor.

6.7 Organische artefacten

Vondsten dienen verzameld te worden per spoor, laag, vlak of bij bijzondere vondsten als puntlocatie. Bij het aantreffen van kleine vindplaatsen, bestaande uit vondststrooiingen dient het sediment in vakken van 50 x 50 cm te worden verzameld en in lagen van 5 tot 10 cm te worden gezeefd.

Vondsten uit verschillende lagen in een spoor krijgen telkens een nieuw vondstnummer. (Bak)steen muren e.d. worden bemonsterd. Vondsten die zijn ingemeten als puntlocatie dienen op de veldtekening te worden aangegeven. Vondsten worden voorzien van een ingevuld vondstkaartje met daarop vondstomstandigheden, opgravingscode, datum, inhoud, werkput en spoor.

6.8 Archeozoologische –archeobotanische en fysisch antropologische resten

Er wordt een uitgebreide bemonsteringstrategie toegepast ten behoeve van later botanisch onderzoek. Deze werkwijze leidt tot een zo hoog mogelijke informatiewaarde die binnen de beschikbare middelen bereikt kunnen worden en geven een zo breed mogelijk uitgangspunt voor verdere uitwerking van de opgravinggegevens en het realiseren van de eerder genoemde doelstellingen.

De volgende bemonsteringstrategie wordt voor de sporen toegepast t.b.v. botanisch en bodemkundig onderzoek:

1. Grondmonsters voor zaden, insecten en vruchten:

- Alleen uit donkere, 'kansrijke' sporen
- Bestaat de indruk dat een structuur verbrand is dan wordt deze systematisch bemonsterd
- Uit diepe sporen die tot onder het grondwaterniveau doorlopen, dient uit elke laag die onder het grondwater ligt een monster te worden genomen.

2. Grondmonsters voor houtskool

- Alleen uit houtskoolrijke contexten
- Als men een ¹⁴C-datering nodig heeft.

3. Pollenmonsters

- Alleen uit sporen die zich onder het grondwater bevinden
- Uit profielen van donkere humeuze depressies (vennen)
- Uit kleiige, humeuze of venige afzettingen uit beekdalen
- Uit plaggendecken en oude akkerlagen

4. Fysisch antropologische resten

Parasieten monsters

DNA-monster

Isotopen monster

Daarnaast wordt verzameld al het:

5. Hout

6. Bot en crematies

7. Verbrand leem

Voor waterputten/waterkuilen geldt dat de inhoud hiervan moet worden bemonsterd middels het slaan van een pollenbak vanaf de onderzijde tot aan het archeologisch vlak. Voor het bemonsteren gelden de voorschriften die zijn opgesteld door en op te vragen bij Afdeling Ruimte van de gemeente Breda en de voorschriften van de geldende KNA.

6.9 Overige resten

Voor het verplicht verzamelen van vondstmateriaal in het veld zijn de bepalingen uit tabel 1 in protocol 4001 PvE leidend. Daarnaast dient al het dateerbaar materiaal uit de bouwvoor en de lage boven de C-horizont mee te worden genomen.

Bij het aantreffen van vondstmateriaal dat in de categorie 'overleg' valt dient contact te worden opgenomen met de deponhouder (F.J.C. Peters) over de te volgen procedure (wel of niet meenemen of representatief sample).

6.10 Dateringstechnieken

N.v.t.

6.11 Beperkingen

Er zijn geen beperkingen bekend.

HOOFDSTUK 7 UITWERKING EN CONSERVERING

7.1 Structuren, grondsporen, vondstspredingen

Hoewel het hier gaat om een inventariserend veldonderzoek door middel van proefsleuven dienen - indien blijkt dat het onderzoek geen vervolg krijgt - alle sporen (incl. greppels en met voorbehoud van bewezen recente sloten) volledig gecoupeerd en afgewerkt, waarbij de coupes zoveel mogelijk in dezelfde richting gezet worden. Wanneer het erop lijkt dat er wel een behoudenswaardige vindplaats is aangetroffen, wordt slechts een representatief deel van de sporen gecoupeerd. Tijdens het onderzoek wordt gericht gezocht naar 'ontbrekende' sporen. Dit in overleg met de opdrachtgever en het bevoegd gezag.

7.2 Analyse aardewetenschappelijke gegevens

De verzamelde monstergegevens dienen zodanig te worden uitgewerkt dat de landschappelijke context en de bodemopbouw van de vindplaats kunnen worden bepaald. Het materiaal wordt mede op basis van de onderzoeksvragen gewaardeerd en beoordeeld op geschiktheid voor analyse en vastgelegd in een rapport door een senior KNA-archeoloog met veel ervaring op de betreffende ondergrond (aan te tonen middels cv). Behalve waar het specifiek fysisch geografische vraagstukken betreft, daar dient een fysisch geograaf te worden ingeschakeld (eveneens met ervaring op de betreffende ondergrond (Ervaring eveneens aan te tonen middels cv). De selectie hiervoor vindt plaats direct na afloop van het veldwerk. Het fysisch-geografische deelrapport dient zo te zijn geschreven dat het integraal deel uitmaakt van het opgravingsrapport.

7.3 Anorganische en organische artefacten en archeozoölogische en -botanische resten

Door het inventariserende karakter van het onderzoek is het niet mogelijk de aantallen vondsten in te schatten. Daarom is bijlage 1 niet ingevuld. Er dient daarom een basisbedrag in de offerte worden opgenomen voor de uitwerking van het vondstmateriaal. Daarnaast is het is verplicht om een stelpost op te nemen voor het uitwerken en conserveren van vondsten en het inzetten van monsters.

De materiaalanalyses worden uitgevoerd door specialisten met aantoonbare ervaring op het gebied van materiële cultuur uit de aangetroffen perioden. Al het vondstmateriaal wordt ingevoerd in een database gericht op aanlevering conform de eisen voor ArcheoLINK. Kansrijke sporen worden conform de eisen van Het Team Erfgoed van de gemeente Breda en de geldende KNA bemonsterd en ingezet tijdens de uitwerking.

Vondsten uit de bouwvoor en losse vondsten van de stort of het vlak worden oppervlakkig bekeken en slechts bij bijzondere vondsten nader beschreven en geanalyseerd, waarbij ten minste niveaus 1 en 2 uit het Archeologisch BasisRegister (ABR) worden gehanteerd.

De senior KNA-archeoloog beoordeelt tijdens het veldwerk of er extra maatregelen voor de conservering van het vondstmateriaal getroffen moeten worden. De vondsten worden goed verpakt en opgeslagen zodat de conditie van het materiaal zo optimaal mogelijk blijft.

De vondsten worden voorzien van een vondstenkaartje met vondstomstandigheden, projectnummer, werkputnummer, contextnummer, inhoud en datum. De verschillende vondstcategorïeën worden apart verpakt, maar niet apart geregistreerd. Bij bijzonder kwetsbare vondsten wordt een specialist geraadpleegd. Alle vondsten worden op de juiste manier geconserveerd tot er een keuze in het vondstdeterminatieadvies is gemaakt welke vondsten bewaard blijven.

Registratie en inventarisatie van het vondstmateriaal gebeurt direct na afronding van het veldwerk. Verwerking en karakterisering van de diverse monsters wordt door specialisten uitgevoerd.

7.4 Beeldrapportage

Het puttenplan geeft een overzicht van alle werkputten, getekende profielen en het gehanteerde meetsysteem. Structuren worden apart afgebeeld, evenals sporen met een bepaalde maar onduidelijke samenhang. Alle sporen en structuren worden afgebeeld op een allesporenkaart voorzien van het landelijke coördinatengrid en topografie. Daarnaast wordt er, indien er sprake is van vindplaatsen uit verschillende periodes, per periode een overzichtskaart gemaakt van alle sporen en structuren. Onderzoeksrelevante profielen worden afgebeeld. Vlakfoto's en coupes worden, indien relevant, afgebeeld.

HOOFDSTUK 8 (DE)SELECTIE EN CONSERVERING

8.1 Selectie materiaal voor uitwerking

In principe dienen alle vondsten en monsters uit het veld te worden meegenomen, ook bij geconstateerde afwijkingen in complextypen of de te verwachten aantallen vondsten en monsters, tenzij met bevoegd gezag of met de deponhouder (F.J.C. Peters) anders is afgesproken.

Voor reactietermijnen en overlegmomenten tussen de deponhouder, het bevoegd gezag, de opdrachtgever en de archeologisch uitvoerder worden de termijnen uit de vigerende KNA gehanteerd.

Uiterlijk drie weken na afloop van het veldwerk is een vondstdeterminatieadvies in een evaluatierapport opgesteld waaruit blijkt wat de aangetroffen resten zijn en welke sporen, vondsten en monsters in aanmerking voor verdere uitwerking komen. Het vondstdeterminatieadvies dient te worden gebaseerd op tabel 2 en 3 van protocol 4001 PVE. Bij een advies dat afwijkt van de in de tabellen gestelde bepalingen dient te worden beredeneerd waarom er is afgeweken. Het vondstdeterminatieadvies wordt digitaal geleverd aan de opdrachtgever, directievoerder en het bevoegd gezag.

Aan de hand van dit vondstdeterminatieadvies en het evaluatieverslag wordt in een overleg tussen de opdrachtnemer, bevoegd gezag en deponhouder besluiten genomen over de uitwerking van het vondstmateriaal. Dit besluit dient schriftelijk te worden vastgelegd.

8.2 Selectie materiaal voor deponering en verwijdering

Het gedeselecteerde materiaal moet worden aangeleverd en mag niet voor de deponering heeft plaatsgevonden worden weggegooid tenzij anders is afgesproken met het bevoegd gezag of de deponhouder (F.J.C. Peters).

Het gedeselecteerde materiaal dient voorzien van een lijst en de reden voor deselectie, gescheiden van het geselecteerde materiaal te worden aangeleverd bij het depot van de gemeente Breda.

8.3 Selectie materiaal voor conservering

Het gesorteerde en geanalyseerde materiaal wordt zo geconserveerd dat het zo stabiel mogelijk kan worden opgeslagen en er geen achteruitgang van het materiaal plaats vindt. Hierbij gelden de richtlijnen uit protocol OS11 en de KNA-Leidraad 'Eerste hulp bij kwetsbaar vondstmateriaal'. Tot het moment van overdracht aan het depot van de gemeente Breda is de archeologisch uitvoerder verantwoordelijk voor de juiste conservering van het materiaal. Uit het gesorteerde en gewaardeerde materiaal worden de te conserveren voorwerpen door specialisten geselecteerd. Conservering van de geselecteerde stukken door specialisten gebeurt pas na overleg met het Team Erfgoed van de gemeente Breda. De kosten zijn voor de opdrachtgever. Deze kosten dienen bekend te zijn aan en goedgekeurd te zijn door de opdrachtgever. Alle behandelingen dienen nauwkeurig in een conserveringsrapport beschreven te zijn.

HOOFDSTUK 9 DEPONERING

9.1 Eisen betreffende depot

Vondsten, monsters en documentatie dienen te worden gedeponerd in het Gemeentelijk Depot Bodemvondsten (GDB) Breda. Voor het deponeren gelden de aanleveringseisen deponering GDB Breda. Bij de aanvraag van een opgravingscode (zie paragraaf 6.2) zullen deze eisen en de bijbehorende controlelijst worden verstrekt. De eisen kunnen ook worden opgevraagd bij het Team Erfgoed van de gemeente Breda.

De digitale deponering bij het GDB Breda dient eerst akkoord te zijn bevonden alvorens er een afspraak kan worden gemaakt voor het aanleveren van de analoge documentatie en de vondsten. De deponering vindt plaats binnen twee maanden na het opleveren van het definitieve rapport.

Verplichte documentatie dient in elk geval digitaal te worden aangeleverd en alleen ook analoog als het een origineel document (bijv. analoge veldtekening) betreft, of als het al analoog bestond.

Bij de digitale deponering dient een digitale pakbon te worden geleverd. Indien de aanleverende instantie (nog) geen pakbon kan vervaardigen dan mag ook worden volstaan met een bestandenlijst conform de aanleveringseisen deponering GDB.

De te deponeren database dient een ArcheoLINK .apr te zijn en er dient gebruik te worden gemaakt van de .apr template van de gemeente Breda. Deze dient te worden opgevraagd bij Hans de Kievith (ljj.de.kievith@breda.nl)

De vondsten dienen in dozen van het Team Erfgoed van de Gemeente Breda of in halve RCE dozen, die niet helemaal vol zijn gepakt, te worden gedeponerd.

9.2 Te leveren product

Het eindproduct is een rapport volgens KNA-specificatie VS 05 en volgens bepalingen in dit Programma van Eisen, alsmede overdracht van vondsten en documentatie (digitaal en analoog, alle gebruikte formulieren, dag- en weekrapporten, vondstentabellen, sporentabellen, tekeningen, foto's, enz.) aan het Team Erfgoed van de gemeente Breda. Bij het eindproduct hoort een bewijs (af te geven door de ontvangende instantie) van de overdracht.

Het onderzoeksrapport moet in een heldere taal en voor een breed publiek (o.a. gemeentelijke medewerkers) worden geschreven.

Het conceptrapport van het onderzoek is 16 weken na het beëindigen van het veldwerk gereed en wordt in tweevoud aan het Team Erfgoed van de gemeente Breda van de Gemeente Breda geleverd. Nadat het becommentarieerde conceptrapport is geretourneerd, levert de opdrachtnemer na uiterlijk vier weken het definitief rapport (zie verder Termijn overdracht van vondsten, monsters en documentatie).

Deze planning geldt zolang er geen monsters voor ¹⁴C-, dendrochronologisch en archeobotanisch onderzoek in aanmerking komen. Het definitieve rapport zal dan circa negen maanden na beëindiging van het veldwerk gereed zijn.

Een kopie van het eindrapport wordt in digitale vorm (bewerkbaar tekstbestand en GIS-bestanden, zie ook aanleverspecificaties deponering) aangeleverd bij de gemeente Breda en omvat in ieder geval de volgende elementen:

- Aanleiding, doel en vraagstelling onderzoek (Programma van Eisen).

- Paragraaf waarin staat vermeldt wat soort plan het betreft, welke ontwikkelingen er gaan plaatsvinden en tot welke diepte versterking gaat plaatsvinden en in welke fase van de planprocedure het plan zich bevindt;
- Foto's van de huidige staat van het plangebied ten tijde van het inventariserend veldonderzoek.
- Paragraaf methode en technieken: beschrijving van gebruikte methode en verantwoording ten opzichte van archeologische verwachting;
- Beschrijving geologie, geomorfologie en bodem van het plangebied.
- Een overzicht van de aangetroffen en al bekende archeologische en historische relicten
- Beschrijving van de aangetroffen stratigrafie, structuren, sporen en vondsten
- In het rapport wordt het verwachtingsmodel (uit het bureauonderzoek) getoetst aan de resultaten van het veldonderzoek.
- Paragraaf met een beoordeling van de vindplaatsen volgens de KNA of een bijgesteld/nieuw archeologisch verwachtingsmodel;
- Mate van verstoordheid. Indien delen van het plangebied als verstoord worden aangemerkt, dient het begrip verstoord gedefinieerd te worden en dienen de verstoorde profielen beschreven te worden. Tevens dient aangegeven te worden welke processen hier (mogelijk) de oorzaak van zijn. Het begrip verstoord heeft in een archeologisch onderzoek betrekking op de bodemlagen waar de archeologische waarden in verwacht worden. In historische dorpskernen is de bodem veelal per definitie verstoord, maar dat wijst nu juist vaak op de aanwezigheid van archeologische resten.
- Boorstaten (indien van toepassing en alleen als aanvulling op proefsleuven)
 - Aanduiding van de bodemhorizonten (waaronder de fijnmazige horizontindeling, bijv. Aap en Aa bij esdekken)
 - Hoogte van de archeologische indicator (bijv. aardewerk, botmateriaal, houtskool, huttenleem, fosfaat en evt. kiezels in eolische afzettingen)
 - Van elke horizont of laag wordt een archeologische interpretatie gegeven
 - Per boorstaat is aangegeven: NAP-hoogte, type boor (en diameter) en maaswijdte zeef;
 - Indien opgevulde/verlande vennen of beekbeddingen worden aangeboord, dan dient de diepte van de opvulling te worden bepaald.
- Relevante profielen en coupes en volledige profielafbeeldingen van de proefsleuven
- Voor kleigronden dient de zanddiepte bepaald te worden. Voor zandgronden dient de dekzandhoogte (het reliëf) bepaald te worden. Ook de ouderdom van het aangetroffen dekzand dient beschreven te worden (Oud of Jong).
- Voor het bepalen van de gaafheid dient in te worden gegaan op de toestand van het oude oppervlak in relatie tot de gaafheid van eventuele grondsporen/vondstlagen (bijv. esdek tot in de C-horizont verploegd, geen restant oorspronkelijke bodemprofiel meer aanwezig).
- Termen als "recent" of "subrecent" dienen te worden toegelicht.
- Er dient een terugkoppeling plaats te vinden tussen de resultaten van het bureauonderzoek (opgenomen in dit PvE) en van het veldwerk (booronderzoek/sleuvenonderzoek) indien dit heeft plaatsgevonden.
- Regionale synthese indien de resultaten van het onderzoek dit mogelijk maken.
- Beknopte samenvatting van het onderzoek.
- Conclusies, waardering en aanbevelingen.
- Een selectieadvies met betrekking tot het onderzoeksterrein, voor zover de resultaten van het onderzoek daartoe aanleiding geven.

In het rapport dienen als aanvulling op de KNA de volgende kaarten te worden opgenomen:

- Kaart met de begrenzing van het plangebied (max. 1:10.000) met daarbij een inzet van de ligging van het plangebied binnen de grenzen van de gemeente

Breda. De ondergrond is of de huidige topografische ondergrond of een huidige luchtfoto.

- Kaart met de nieuwe voorgenomen inrichting van het plangebied.
- Kaart met gebieden die begrenzing van het onderzochte gebied en de begrenzing van niet onderzochte delen van het plangebied waarover dus geen uitspraak gedaan kan worden.
- Kaart met daarop de locatie van de uitgevoerde boringen (indien van toepassing)
- Kaart met daarop de gebieden die aan oppervlaktekartering zijn onderworpen en de locatie van de oppervlaktevondsten (indien van toepassing)
- Een kaart met de plaats van de (eventuele) verstoringen in het plangebied en de begrenzing en diepte van de verstoringen.
- Een uitsnede van de oudste kadastrale kaart van het onderzoeksgebied.
- Een uitsnede van de beleidsadvieskaart Breda's erfgoed deel 1 Archeologie van de Gemeente Breda indien het selectieadvies om een wijziging van de beleidskaart vraagt (anders dan vrijgave).
- Kaart van het fysisch landschap (Leenders 2006).
- Een weergave van sporen, structuren, vondsten, bodemopbouw en reliëf in kaartvorm
- Kaart met daarop aangegeven de locatie van vindplaatsen en de begrenzing daarvan.
- Kaart met daarop aangegeven wel en niet nader te onderzoeken gebieden, indien niet hele plangebied kan worden vrijgegeven voor wat betreft archeologie.

De rapportage van het inventariserend veldonderzoek richt zich op het opsporen en waarderen van vindplaatsen. Wanneer er sporen in de proefsleuven aanwezig zijn, maar er geen vervolgonderzoek in de vorm van een opgraving plaats gaat vinden, dan wordt behalve de waardering, een korte paragraaf opgenomen waar wordt ingegaan op de onderzoeksthema's. Indien blijkt dat het onderzoek moet worden uitgebreid tot een opgraving, dan ligt tijdens de opgraving en de uitwerking daarvan de nadruk op de bewoningsgeschiedenis, het natuurlijk landschap en het cultuurlandschap.

De gemeente gaat, indien mogelijk na het verzenden van het van commentaar voorziene conceptrapport, maar zeker na ontvangst van het definitieve rapport, over tot het opstellen van een selectiebesluit ten behoeve van de ruimtelijke ontwikkelingsprocessen.

HOOFDSTUK 10 RANDVOORWAARDEN EN AANVULLENDE EISEN

10.1 Personele randvoorwaarden

Het onderzoek dient te worden uitgevoerd door een gecertificeerd archeologisch bedrijf (instelling) dat beschikt over een certificaat tot het doen van opgravingen, conform de vigerende BRL en protocollen. Het voorliggende Programma van Eisen dient als uitgangspunt. Het onderzoek staat onder leiding van een senior KNA-archeoloog die het veldwerk verricht. Deze is daadwerkelijk in het veld aanwezig tijdens de uitvoer van het veldwerk. Zij/hij heeft aantoonbare ervaring met projectbeheersing, opgraven, schrijven en redigeren; daarnaast heeft hij/zij aantoonbare ervaring met opgravingen op de Zuid-Nederlandse zandgronden, aan te tonen middels CV en publicatielijst. De werkzaamheden worden als bevoegd gezag begeleid door een senior KNA-archeoloog vanuit de gemeente Breda.

De graafwerkzaamheden worden uitgevoerd door een kraanmachinist met aantoonbare ervaring op zandgronden. De kraan is uitgevoerd met een gladde bak.

De materiaalanalyses worden uitgevoerd door KNA-specialisten met aantoonbare ervaring op het gebied van materiële cultuur, botanische en/of archeozoologische resten uit de aangetroffen perioden. Profielen worden geïnterpreteerd en landschapsreconstructies gemaakt door een sr. Prospector met een specialisatie in zandgronden. Conserveringen worden indien nodig uitgevoerd door KNA-conserveringsspecialisten.

De gemeente Breda werkt al meer dan 20 jaar met vrijwilligers op het gebied van archeologie, zowel in het veld als bij het werk binnen. Amateurarcheologen en/of vrijwilligers van het Team Erfgoed van de gemeente Breda moeten dan ook zonder voorwaarden deel kunnen nemen aan het archeologisch onderzoek.

10.2 Overlegmomenten

Afstemming tussen het bevoegd gezag en de opdrachtnemer vindt plaats op de volgende momenten:

- Bij vaststelling van het draaiboek (PvA);
- Minimaal twee weken van tevoren dient het bevoegde gezag (de gemeente Breda) op de hoogte te worden gesteld van de daadwerkelijke start van het veldwerk.
- Ten minste 1 maal per week gedurende de uitvoering van het veldwerk;
- Wanneer bij een inventariserend veldonderzoek door middel van proefsleuven de keuze gemaakt wordt om sporen af te werken wanneer geen vervolgonderzoek komt of om sporen niet af te werken wanneer er wel een vervolgonderzoek komt;
- Over het besluit het onderzoek al dan niet uit te breiden;
- Wanneer de in het veld aangetroffen vondsten significant groter in aantal zijn dan voorafgaand aan het veldwerk werd verwacht, dan dient er overleg plaats te vinden met de deponhouder (F.J.C. Peters). Binnen 6 weken dient er een besluit te zijn genomen m.b.t. de deponering (en eventuele conservering) van onverwachte / onvoorziene vondsten (zie ook paragraaf 7.5).
- Na einde van het veldwerk over het vondstdeterminatieadvies met uitwerkingsplan en de selectie van monsters voor ¹⁴C-analyse en dendrochronologie en archeobotanie;
- Na indiening conceptrapport;
- Na de controle van de digitale bestanden behorende bij de velddocumentatie, de analyse en het eindrapport;
- Bij deponering van het project.

10.3 Kwaliteitsbewaking, toezicht, overleg en evaluatie

Het Programma van Eisen wordt vooraf goedgekeurd door het bevoegd gezag in de persoon van de heer drs. F.J.C. Peters, gemeente-archeoloog van de gemeente Breda.

Het bevoegd gezag van de gemeente Breda geeft goedkeuring aan het Plan van Aanpak voor de start van het veldwerk, het begin en het einde van het veldwerk en de (concept)rapportage (zie verder Overleg- en evaluatiemomenten).

Het bevoegd gezag van de gemeente Breda controleert op de uitvoering van het Programma van Eisen en fungeert als eerste aanspreekpunt voor de opdrachtgever en de archeologisch aannemer. Werkoverleg met het Team Erfgoed van de gemeente Breda, de heer F.J.C. Peters, vindt minimaal wekelijks telefonisch of in het veld plaats. Evaluatie van het onderzoek met het Team Erfgoed van de gemeente Breda, de heer F.J.C. Peters, vindt plaats aan het eind van de veldwerkfase.

Het benutten van stelposten kan alleen na schriftelijke opdracht van de opdrachtgever. Meerwerk kan alleen worden verricht nadat het is opgedragen door het bevoegd gezag, met schriftelijke instemming van de opdrachtgever. De kosten voor het meerwerk zijn voor rekening van de opdrachtgever.

In het dat geval bij dit onderzoek archeologische resten worden aangetroffen die wat betreft omvang, conservering, datering etc. een dermate zeldzaamheid vormen dat delen van het plangebied als (*in situ*) behoudenswaardig moeten worden aangeduid, dient nader overleg plaats te vinden met het bevoegd gezag. Dit gebeurt alleen in geval de archeologische resten dermate van belang zijn dat ze een toegevoegde waarde zijn voor het huidige beeld van de geschiedenis van Breda en omgeving.

10.4 Bodemverontreiniging

Het historisch bodemonderzoek loopt op dit moment nog. Wanneer hieruit blijkt dat er sprake is van bodemverontreiniging, wordt hier in het Plan van Aanpak rekening mee gehouden.

Wanneer er sprake is van een vermoeden van bodemverontreiniging dient direct de Omgevingsdienst Midden en West-Brabant te worden geïnformeerd. Bij het aantreffen van asbest, maar dat geldt ook voor andere stoffen, mag niet verder worden gewerkt, totdat er een plan van aanpak is.

Natasja Cremers
Tel: 076 529 4507
Email: omwb@breda.nl

Indien de Omgevingsdienst niet beschikbaar is, dient contact te worden opgenomen met:

Marianne van Leeuwen
Telefoon : 076 529 40 21
Email : mj.van.leeuwen@breda.nl

10.5 Niet gesprongen explosieven (NGE)

Op de conceptkaart NGE van de gemeente Breda zijn in het plangebied geen attentiewaarden aanwezig.⁵

Indien er een NGE wordt aangetroffen dan wordt het explosief met een laagje grond en eventueel de bak van de kraan afgedekt. De veldwerkzaamheden dienen te worden gestaakt en afhankelijk van de grootte van het aangetroffen projectiel dient het terrein te worden ontruimd. De politie dient te worden gebeld die een proces verbaal zal opstellen en de vondst bij de explosieven opruimingsdienst (EOD) zal melden. Afhankelijk van het soort projectiel kunnen daarna de veldwerkzaamheden in een ander deel van het plangebied worden voortgezet of dienen deze te worden gestaakt totdat het projectiel door de EOD is verwijderd.

⁵ Informatie via F.J.C. Peters.

10.6 Overige randvoorwaarden en aanvullende eisen

Na afloop van het veldwerk worden de werkputten in principe dichtgegooid en aangereden maar niet verdicht. Bestrating of andere verharding wordt niet terug geplaatst.

Indien over het achterlaten van het terrein andere afspraken (schriftelijk of per mail) zijn gemaakt tussen de opdrachtgever en de archeologisch aannemer, dan prevaleren deze boven bovengenoemde uitgangspunten.

Het is de uitvoerder niet toegestaan om zonder toestemming vooraf van de opdrachtgever met anderen (pers, publiek en archeologische instellingen) over de opgraving of het bouwplan in contact te treden. Publiciteit met betrekking tot inhoudelijke archeologische zaken worden verzorgd door het Team Erfgoed van de gemeente Breda.

HOOFDSTUK 11 WIJZIGINGEN TEN OPZICHTE VAN HET VASTGESTELDE PVE

11.1 Wijzigingen tijdens het veldwerk

Mocht tijdens het veldwerk de vraagstelling, strategie, methodiek, locatie etc. gewijzigd worden door de opdrachtgever en/of uitvoerder, dan dient hierover vooraf met het bevoegd gezag (F.J.C. Peters, gemeente Breda) overlegd te worden. Pas na (mondelijke) goedkeuring door het bevoegd gezag kan het veldwerk worden vervolgd. Deze goedkeuring dient schriftelijk (per e-mail) te worden bevestigd en in het projectdossier te worden bewaard. Het bevoegd gezag kan evenwel ook de noodzaak tot wijziging vaststellen, waarna overleg volgt met de uitvoerder en opdrachtgever.

Indien vondsten of sporen worden aangetroffen waarvan de omvang, aard of complexiteit niet voorzien was, wordt het bevoegd gezag ingeschakeld voor een actualisering van de selectie en aanpassing van het Programma van Eisen.

11.2 Belangrijke wijzigingen

Onderstaande belangrijke wijzigingen worden ten allen tijde aantoonbaar voorgelegd aan alle betrokken partijen:

- Afwijking van de archeologische verwachting
- Wijzigingen van de gehanteerde onderzoeksmethode
- Wijzigingen van de fysieke en/of technische omstandigheden
- Vastleggen overleg- en evaluatiemomenten
- Onvoorziene omstandigheden bijvoorbeeld m.b.t. omvang vindplaats, aantallen m², aantallen vlakken et cetera.
- Significante afwijkingen van verwachte vondsten en monsters (hoeveelheid, soorten materialen, soorten voorwerpen, type conservering).

11.3 Procedure van wijziging na de evaluatiefase van het veldwerk

Mocht na de evaluatie van het veldwerk de vraagstelling, strategie, methodiek etc. gewijzigd worden door de opdrachtgever en/of uitvoerder, dan dient hierover vooraf met het bevoegd gezag (F.J.C. Peters) overlegd te worden. Pas na goedkeuring door het bevoegde gezag kan het veldwerk worden vervolgd. Het bevoegde gezag kan evenwel ook de noodzaak tot wijziging vaststellen, waarna overleg volgt met de uitvoerder en opdrachtgever.

11.4 Procedure van wijziging tijdens uitwerking en conservering

Mocht tijdens de uitwerking en conservering de vraagstelling, strategie, methodiek etc. gewijzigd worden door de opdrachtgever en/of uitvoerder, dan dient hierover vooraf met het bevoegd gezag (F.J.C. Peters) overlegd te worden. Pas na goedkeuring door het bevoegde gezag kan het veldwerk worden vervolgd. Het bevoegde gezag kan evenwel ook de noodzaak tot wijziging vaststellen, waarna overleg volgt met de uitvoerder en opdrachtgever.

LITERATUUR EN BIJLAGEN

Literatuur

- Berends, M., J. Hendriks (red), 2008. *Erfgoed in context. ErfgoedVisie 2008-2015*, gemeente Breda.
- Bles, B.J., R. Visschers, 1983. *Bodemkaart van Nederland schaal 1 : 50 000. Toelichting bij de herziene uitgave van blad 50 West Tilburg*, Stiboka, Wageningen.
- Gemeente Breda, 2011. *Erfgoedverordening Breda 2011*. Breda: Gemeente Breda.
- Koot, C.W. en R. Berkvens (red.), 2004. *Bredase Akkers Eeuwenoud. 4000 jaar bewoningsgeschiedenis op de rand van zand en klei* (Rapportage Archeologische Monumentenzorg 102 / Erfgoedstudies Breda 1), Breda.
- Kranendonk, P., P. van der Kroft, J. Lanzing & B. Meijlink (red.), 2006. *Witte vlekken ingekleurd. Archeologie in het tracé van de HSL, (RAM 113) Amersfoort*.

- Leenders, K.A.H.W., 2006. *Cultuurhistorische landschapsinventarisatie gemeente Breda*, Breda.
- Rensink, E., 2008. *KNA Leidraad Beekdalen in pleistoceen Nederland*, (RACM) Amersfoort.
- Rooze, J.P.M. & Eimermann, C.W.A.M. (2004) *De Belegering van Breda door Spinola 1624-1625*. Breda.
- STIBOKA, 1964. *Toelichtingsboekje bij de Bodemkaart van Nederland, schaal 1:50.000. Kaartblad 50 West*, Stiboka Wageningen.

Gebruikte websites

- www.ahn.nl
- archis.cultureelerfgoed.nl
- www.breda.nl
- Erfgoed.breda.nl
- archeologieinnederland.nl
- www.topotijdreis.nl
- www.aardeopdekaart.nl
- atlas.breda.nl/Viewer/index.html?viewer=Bodem informatie.Map
- bagviewer.kadaster.nl

Bijlagen

Kaartbijlage 1: Topografische kaartuitsnede met de locatie van het plangebied

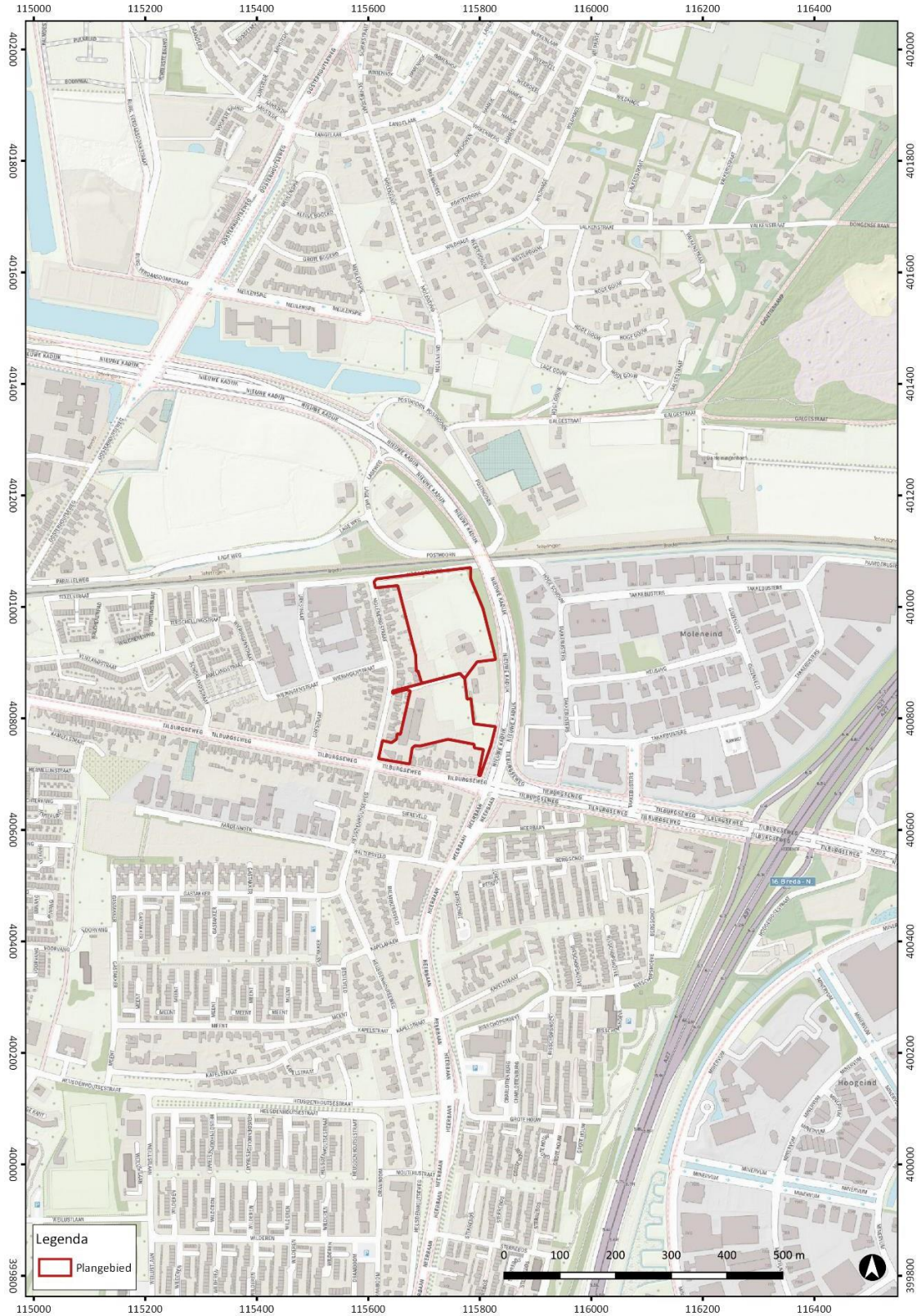

Kaartbijlage 2: Luchtfoto (2016) van het plangebied



Kaartbijlage 3: Archeologische verwachtingskaart van het plangebied

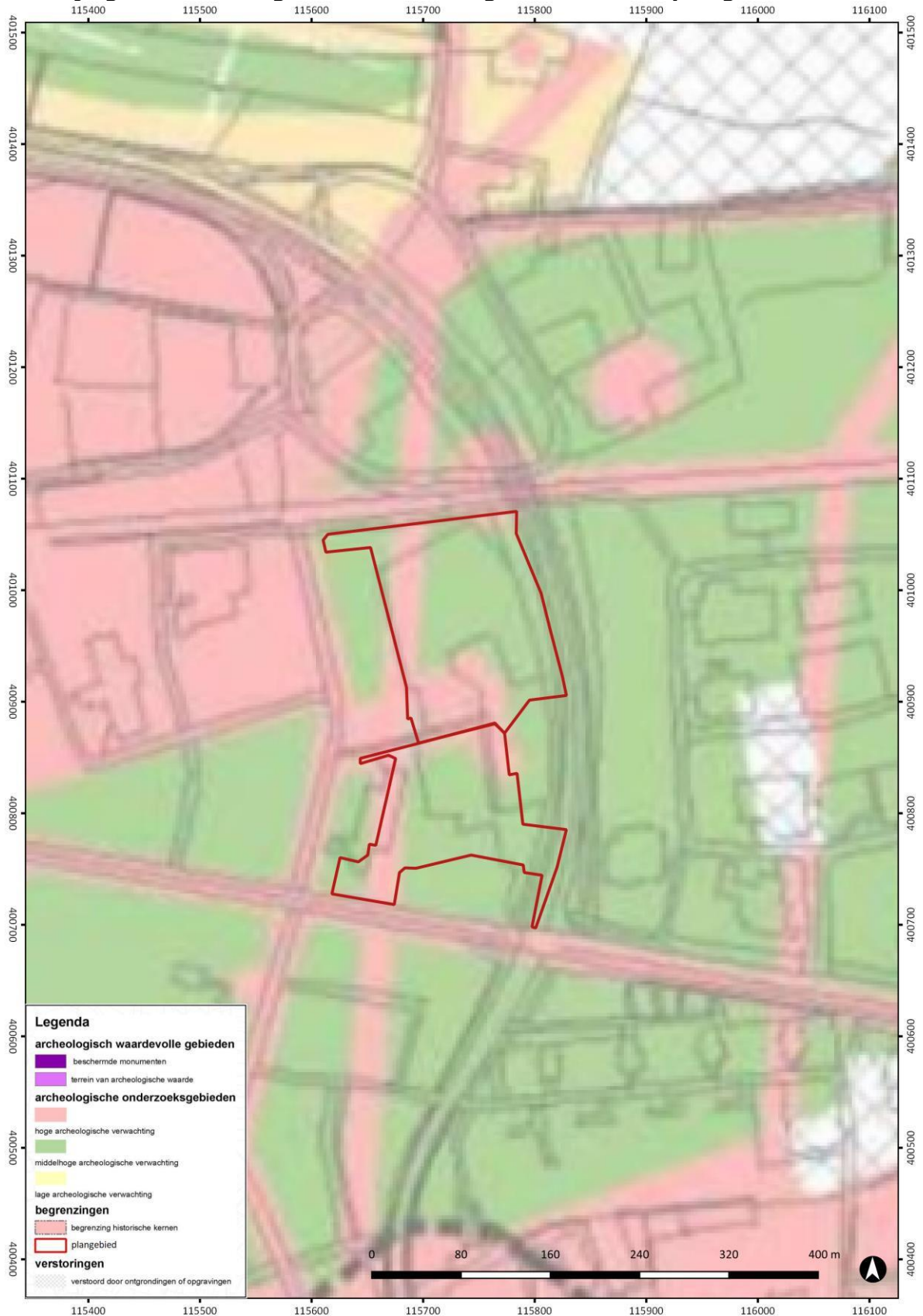

Kaartbijlage 4: Onderzoeksmeldingen, Vondstmeldingen, Waarnemingen en Archeologische Monumenten uit Archis (archis.cultureelerfgoed.nl)

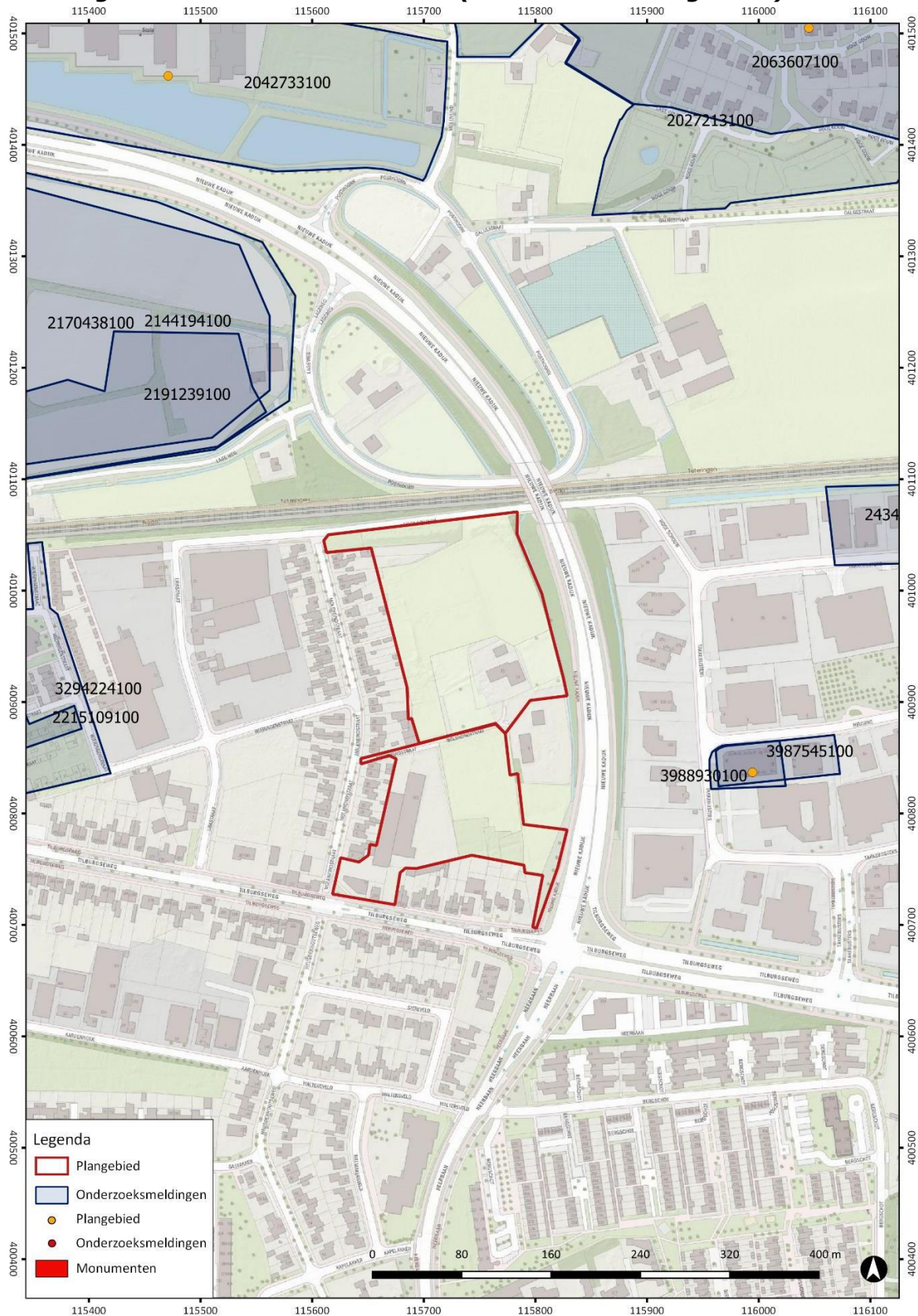

Kaartbijlage 5: CHI-kaart; thema fysisch landschap (Leenders 2006)

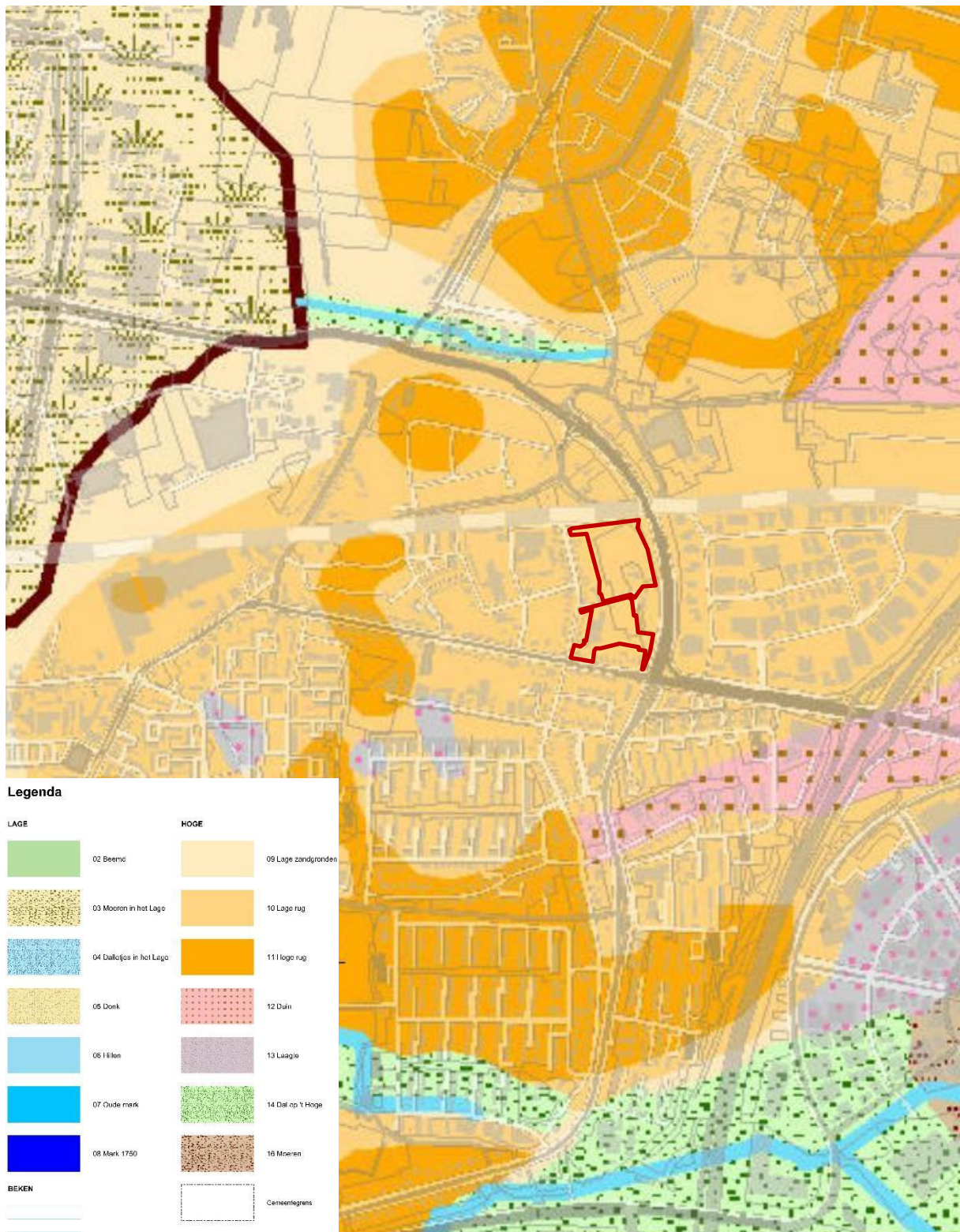

Kaartbijlage 6: CHI-kaart; thema akkers & beemden (Leenders 2006)

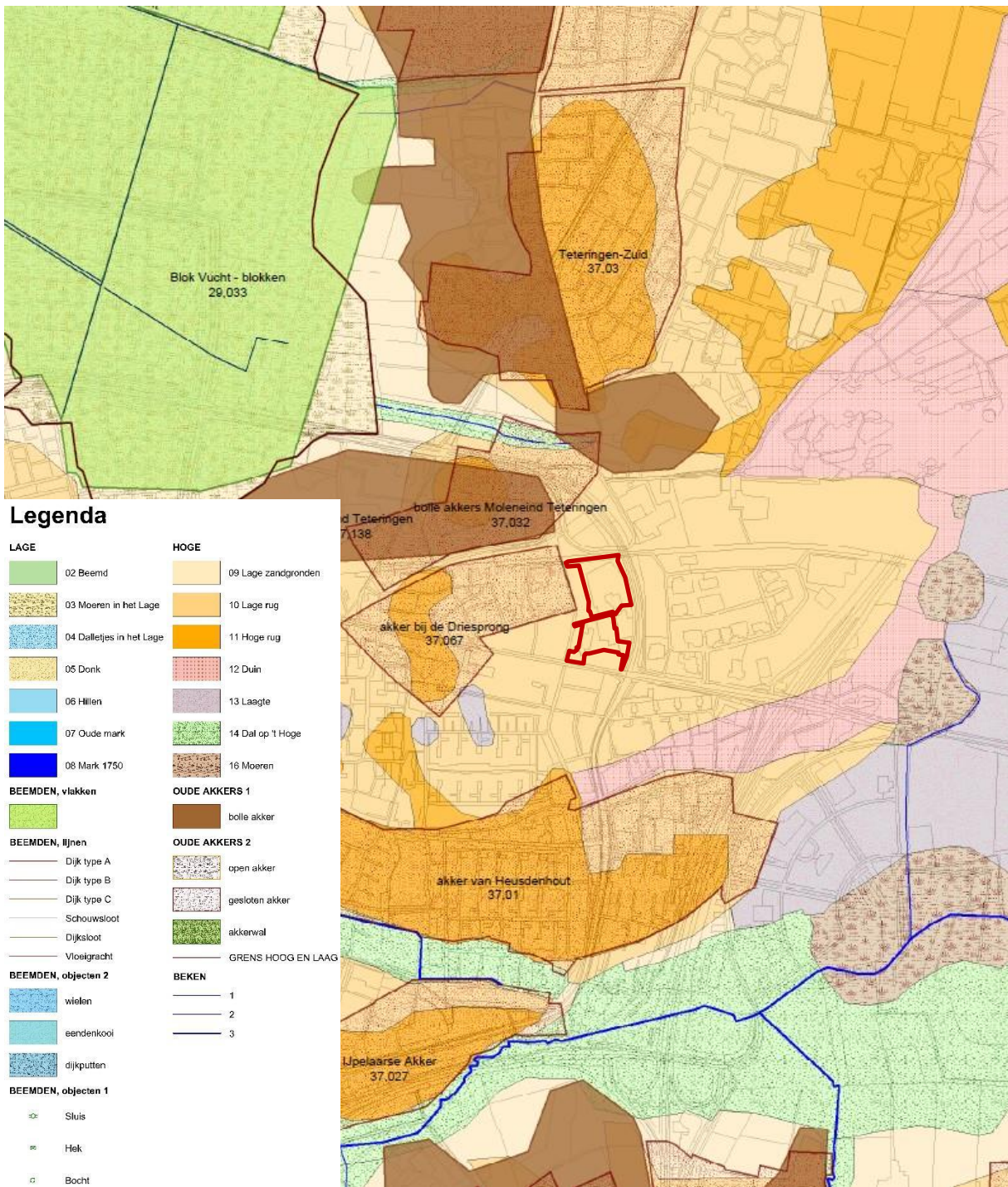

Kaartbijlage 7: CHI-kaart; thema nederzettingen (Leenders 2006)

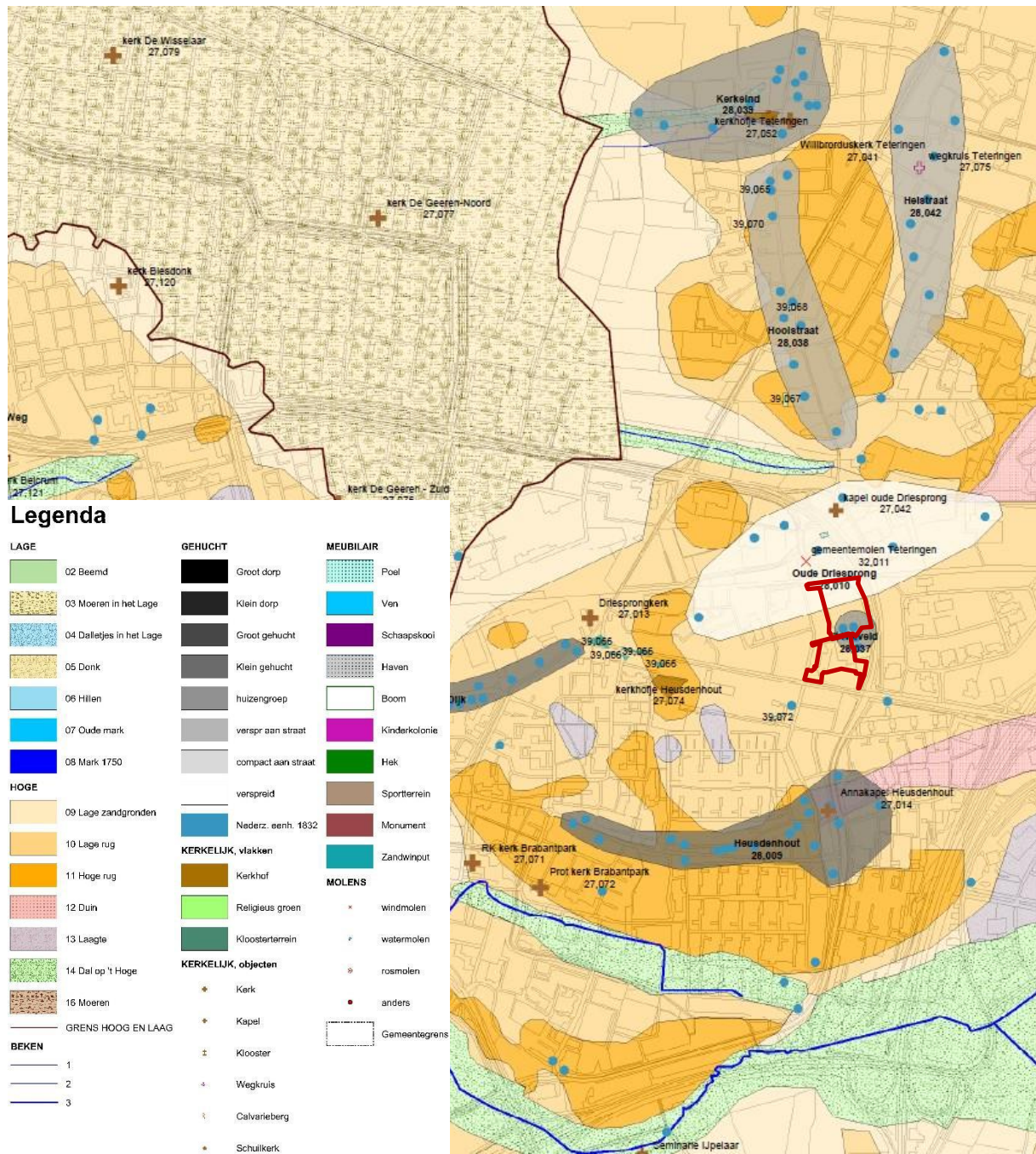

Kaartbijlage 8: CHI-kaart; thema bestuurlijk en militair (Leenders 2006)

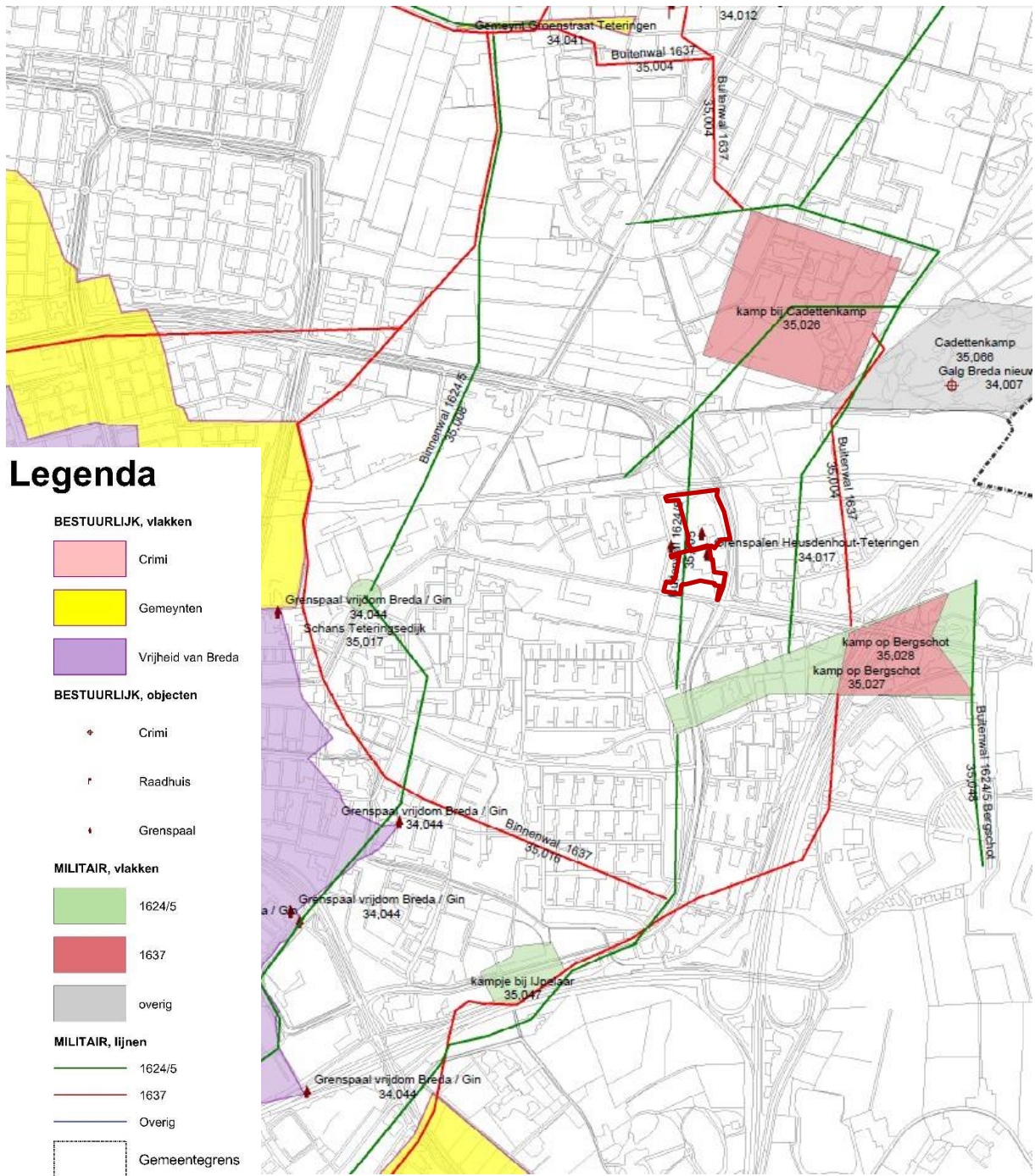

Kaartbijlage 9: CHI-kaart; thema infrastructuur (Leenders 2006)

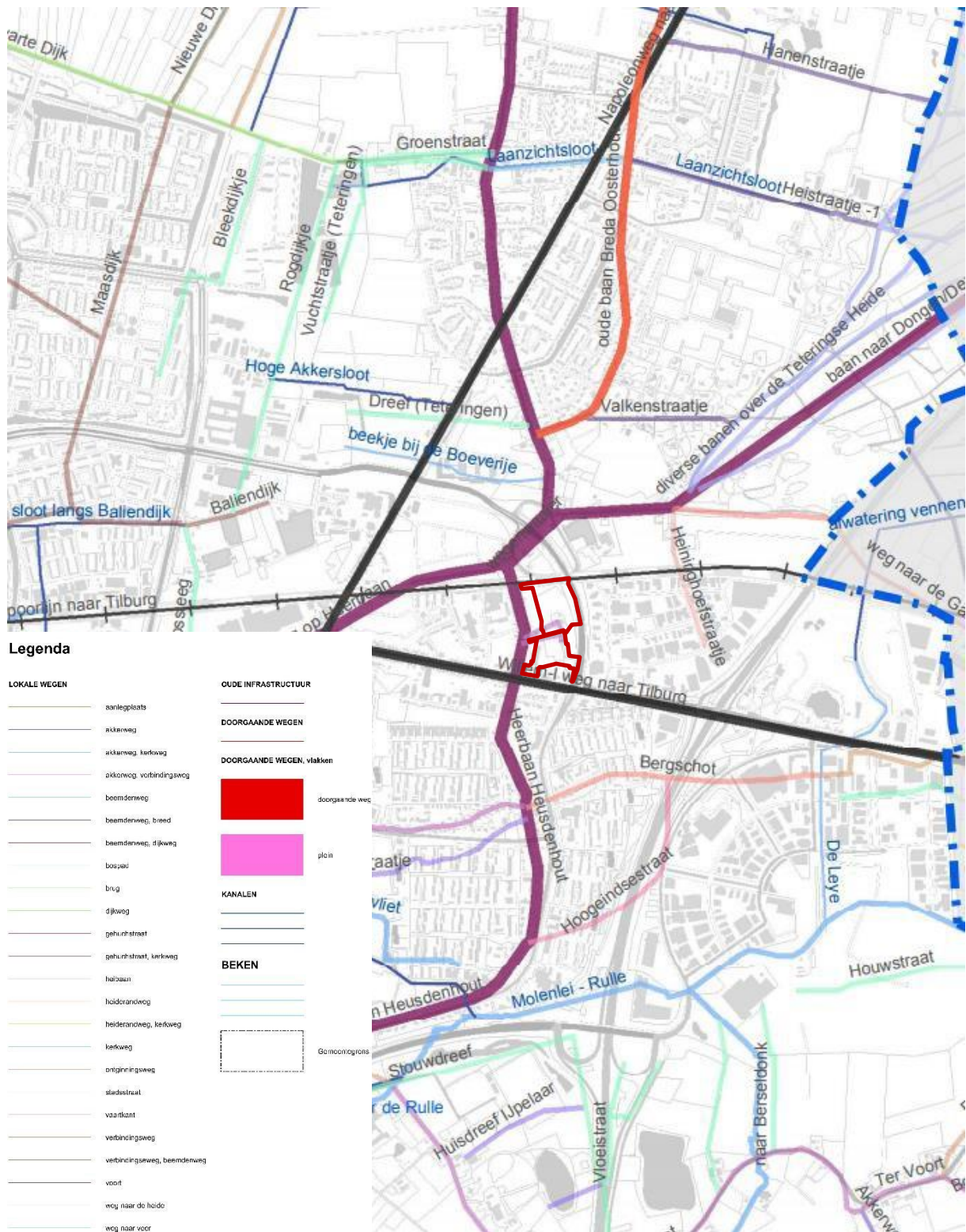

Kaartbijlage 10: CHI-kaart; thema heerlijkheid en landgoed (Leenders 2006)

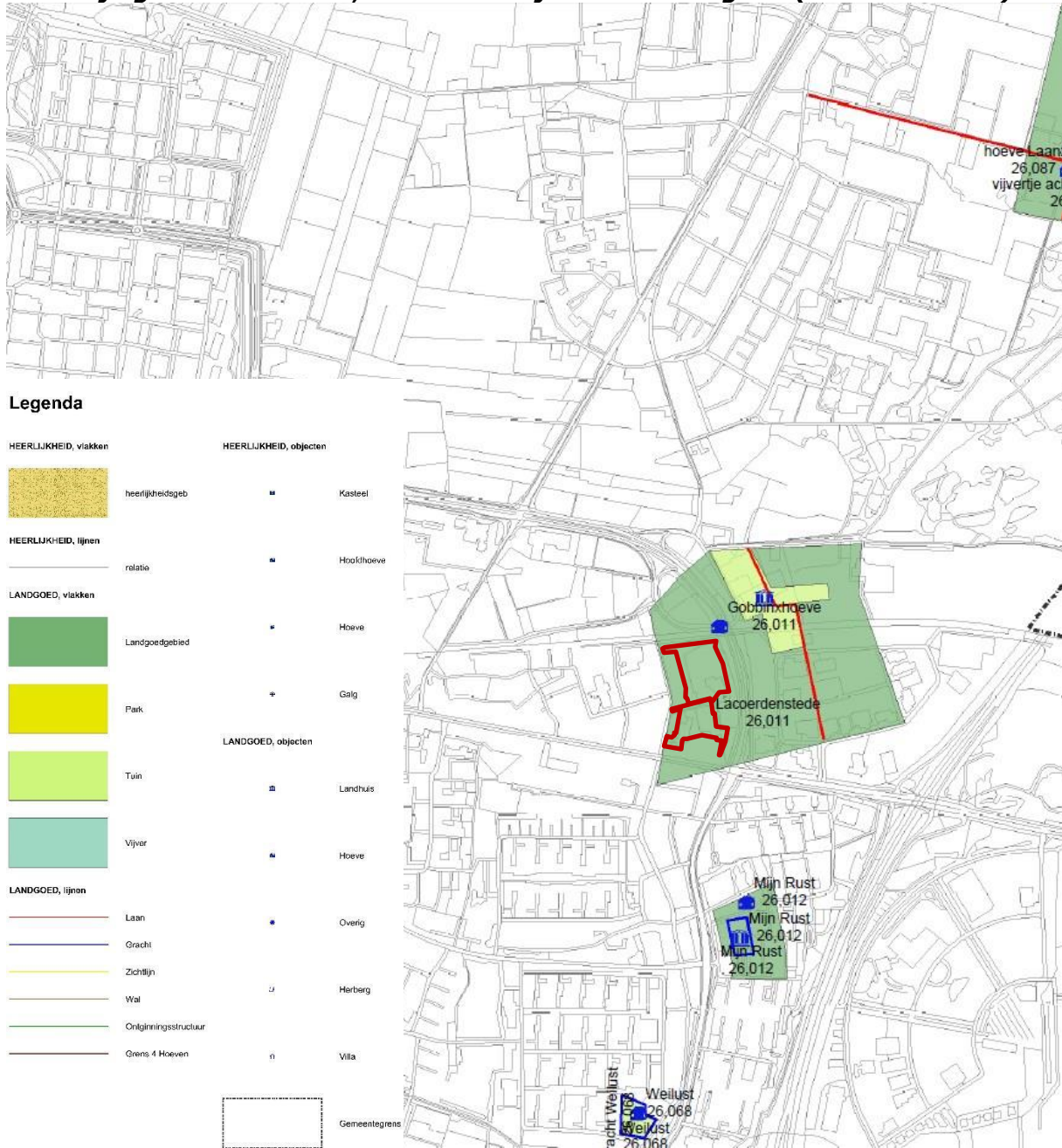

Kaartbijlage 11: CHI-kaart; thema bossen en heide (Leenders 2006)

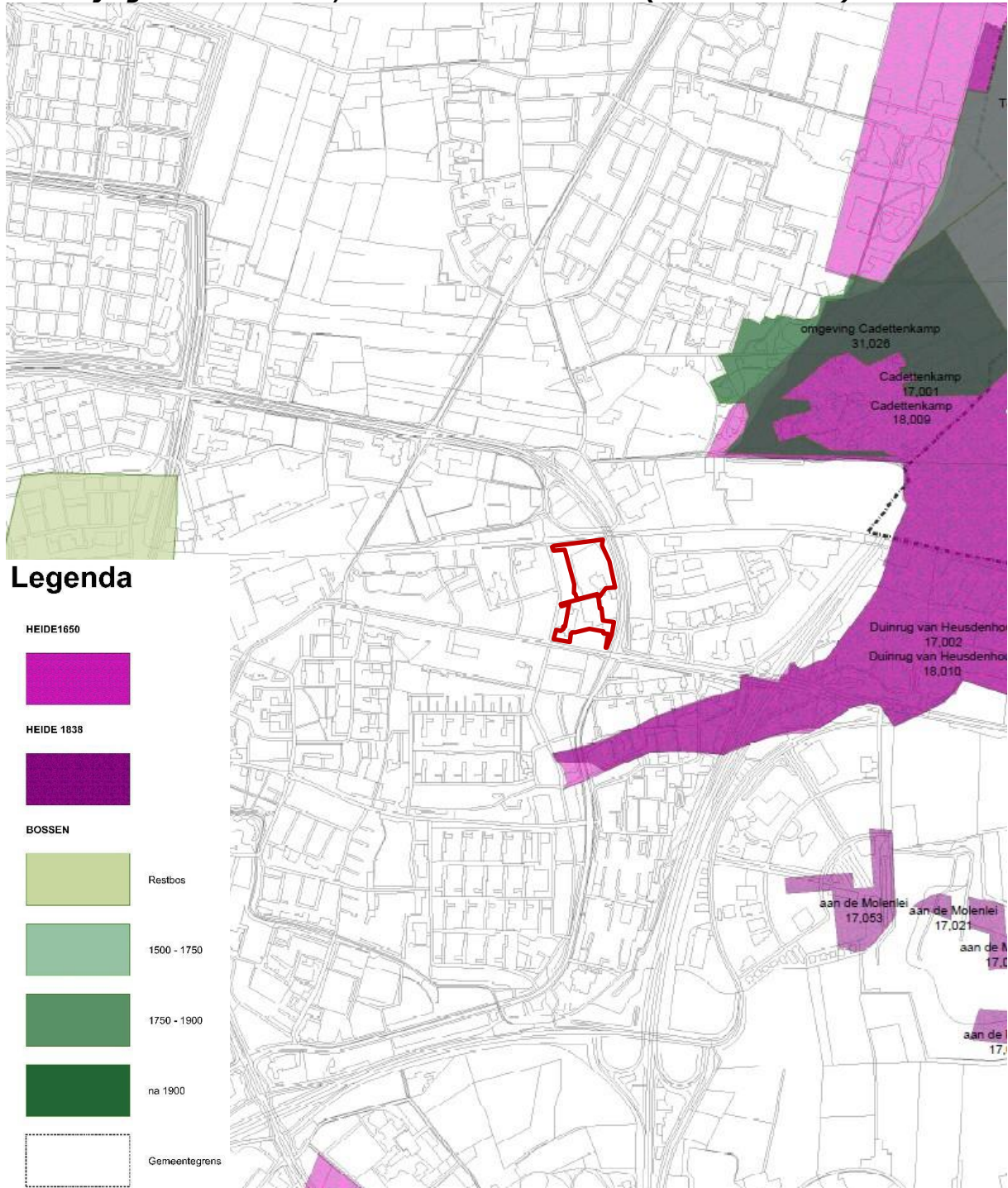

Kaartbijlage 12: Uitsnede uit de kadastrale minuut 1824

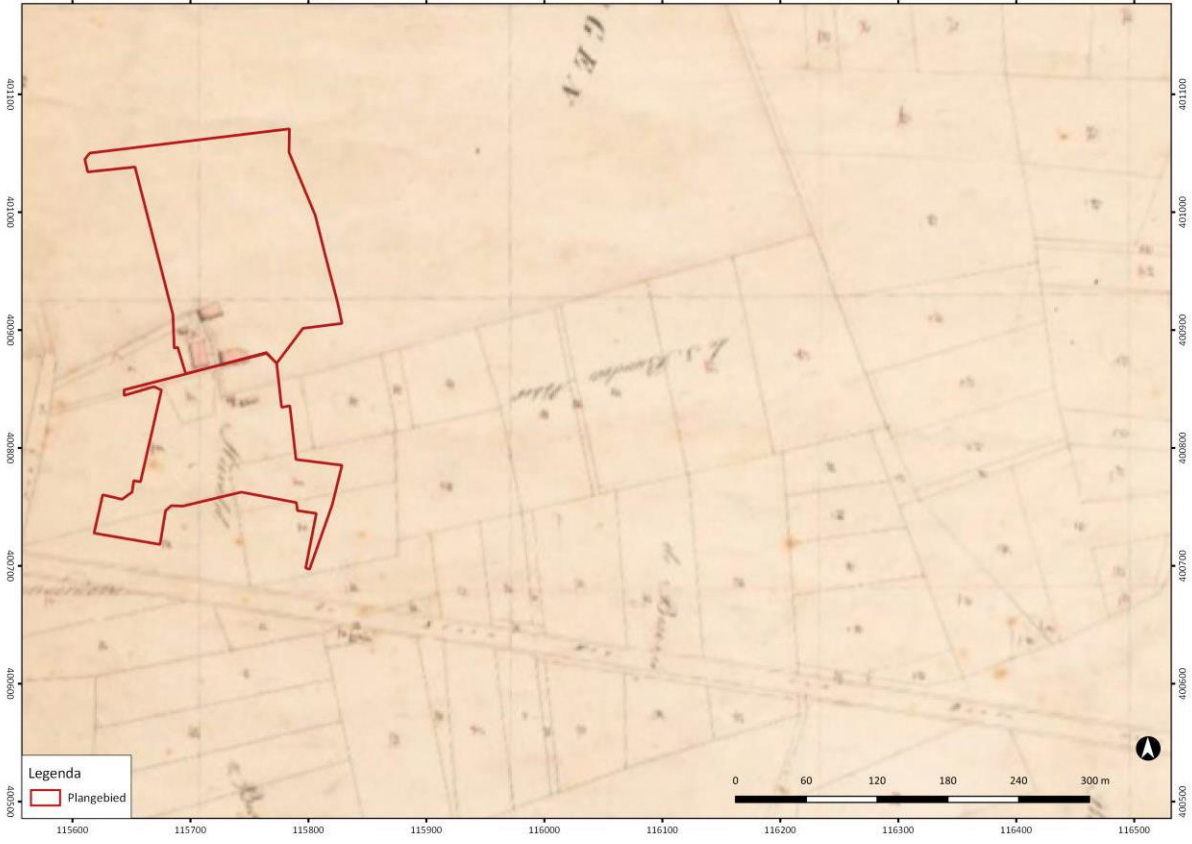
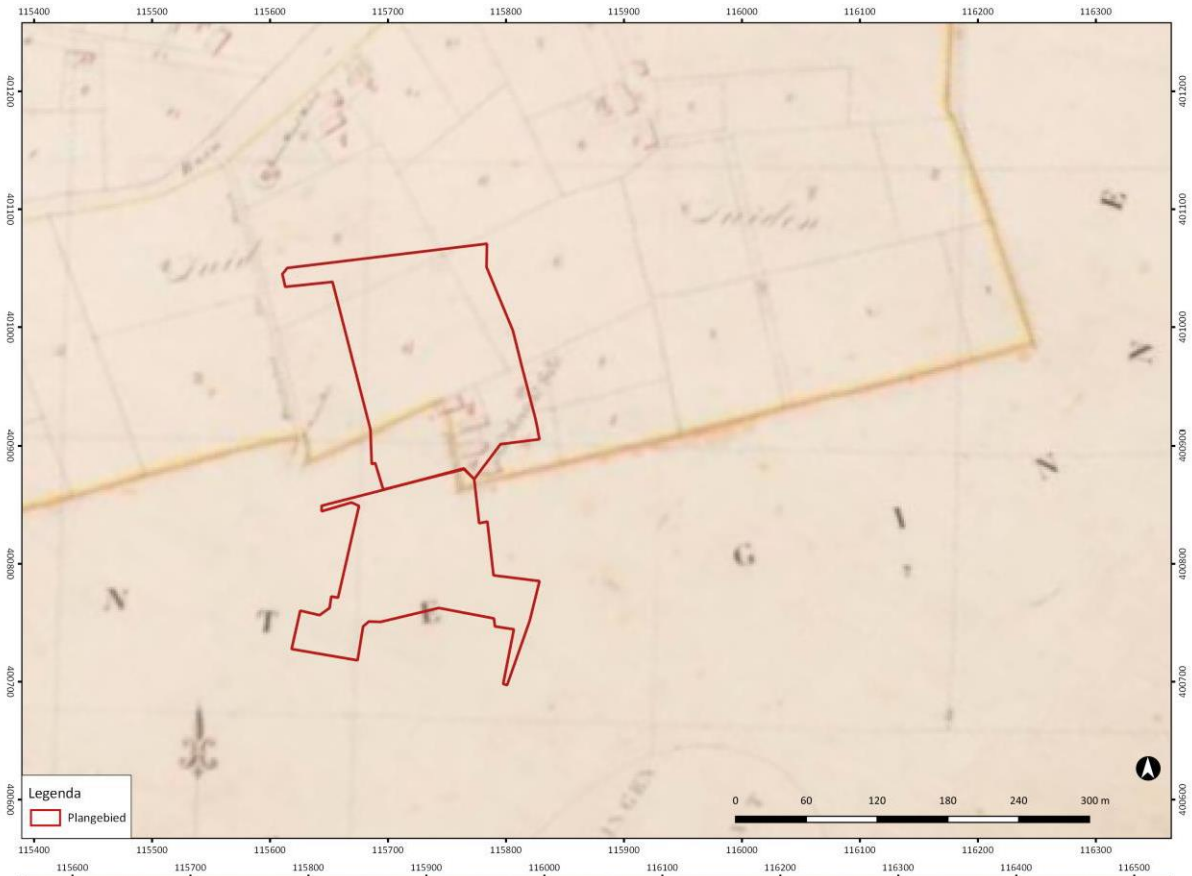

Kaartbijlage 13: Beleg van Breda door Spinola (Rooze & Eimermann 2004)

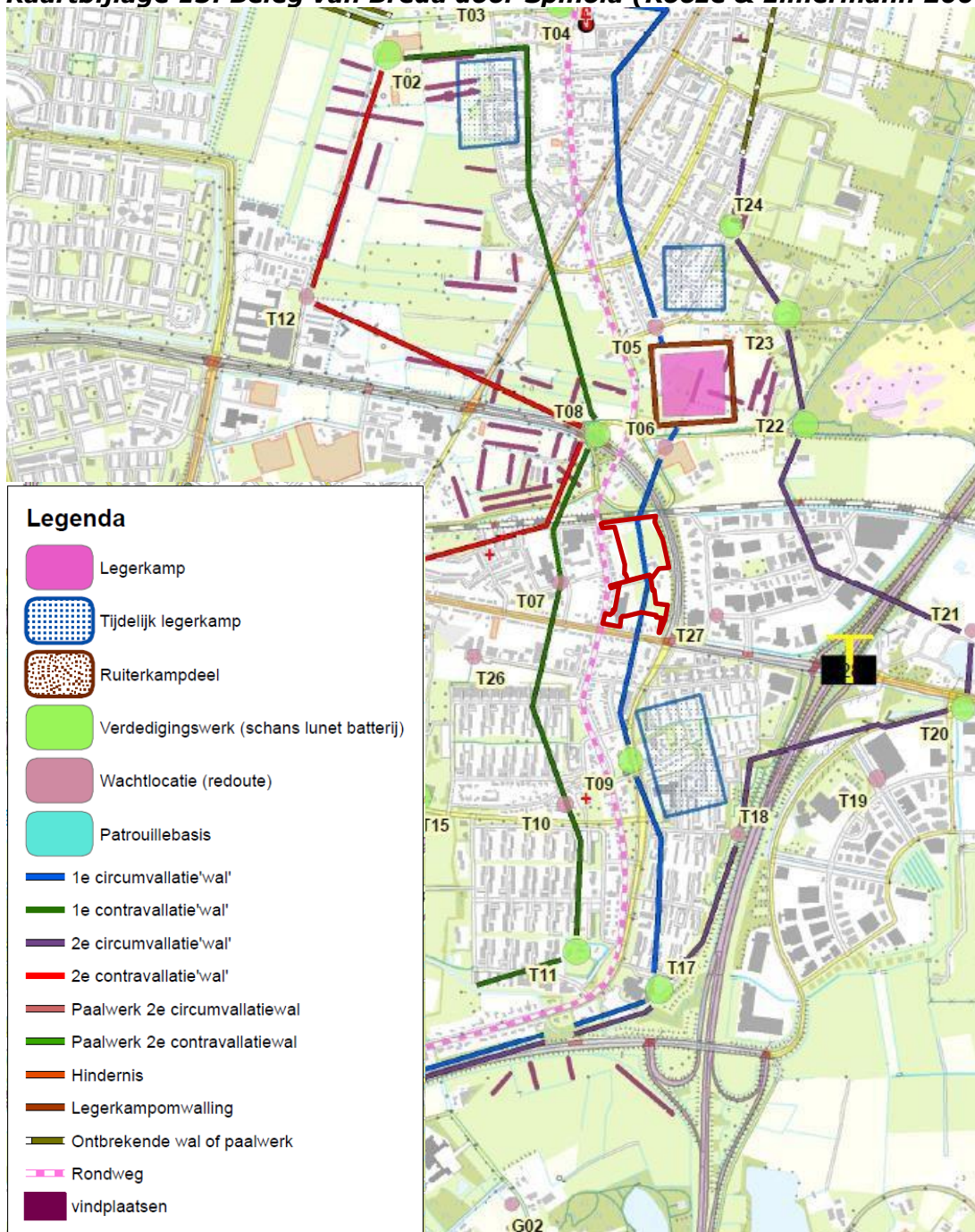

Kaartbijlage 14: Sporen WOII

Niet van toepassing, het plangebied staat niet op de kaart.

Kaartbijlage 15: Voorgenomen ontwikkelingen in het plangebied



Kaartbijlage 16: Concept Puttenplan (op topografische kaart en luchtfoto)





Bijlage 1: Lijst met te verwachten aantallen

Wegens de aard van het onderzoek – proefsleuven – niet ingevuld.

Onderzoek	Verwachting
Omvang	Verwachte aantal m²
Vondstcategorie	Verwachte aantallen (N)
Aardewerk	
Bouwmateriaal	
Metaal (ferro)	
Metaal (non-ferro)	
Slakmateriaal	
Vuursteen	
Overig natuursteen	
Glas	
Menselijk botmateriaal onverbrand	
Menselijk botmateriaal verbrand	
Dierlijk botmateriaal onverbrand	
Dierlijk botmateriaal verbrand	
Visresten (handverzameld)	
Schelpen	
Hout	
Houtskool(monsters)	
Textiel	
Leer	
Submoderne materialen	
Monstername	Verwachte aantallen (N)
Algemeen biologisch monster (ABM)	
Algemeen zeefmonster (AZM)	
Pollen, diatomeeën en andere microfossielen	
Monsters voor anorganisch chemisch onderzoek	
Monsters voor micromorfologisch onderzoek	
Monsters voor luminescentiedatering (OSL)	
Monsters voor koolstofdatering (¹⁴ C)	
Vismonsters	
DNA	
Dendrochronologisch monster	

Bijlage 2: Overzicht te raadplegen specialisten/specialismen

Vondstcategorie	In PvE voorschrijven "Raadplegen bij PvA"	In PvE voorschrijven "Raadplegen bij veldwerk"	In PvE voorschrijven "Raadplegen bij uitwerking"
Aardewerk	Nee	Nee	Ja
Bouwmateriaal	Nee	Nee	Ja
Metaal (ferro)	Nee	Nee	Ja
Metaal (non-ferro)	Nee	Nee	Ja
Slakmateriaal	Nee	Nee	Ja
Vuursteen	Nee	Nee	Ja
Overig natuursteen	Nee	Nee	Ja
Glas	Nee	Nee	Ja
Menselijk botmateriaal onverbrand	Nee	Ja	Ja
Menselijk botmateriaal verbrand	Nee	Nee	Ja
Dierlijk botmateriaal onverbrand	Nee	Nee	Ja
Dierlijk botmateriaal verbrand	Nee	Nee	Ja
Visresten	Nee	Nee	Ja
Schelpen	Nee	Nee	Ja
Hout	Nee	Nee	Ja
Houtskool(monsters)	Nee	Nee	Ja
Textiel	Nee	Nee	Ja
Leer	Nee	Nee	Ja
Submoderne materialen	Nee	Nee	Nee
Monstername			
Algemeen biologisch monster (ABM)	Nee	Nee	Ja
Algemeen zeefmonster (AZM)	Nee	Nee	Ja
Pollen, diatomeeën en andere microfossielen	Nee	Nee	Ja
Monsters voor anorganisch chemisch onderzoek	Nee	Nee	Ja
Monsters voor micromorfologisch onderzoek	Nee	Nee	Ja
Monsters voor luminescentiedatering (OSL)	Nee	Ja	Ja
Monsters voor koolstofdatering (¹⁴ C)	Nee	Nee	Ja
DNA	Nee	Ja	Ja
Dendrochronologisch monster	Nee	Nee	Ja