

**Quickscan flora en fauna
De Ruiting 2b,
Esch**



Quickscan flora en fauna

in opdracht van

Ruimte voor Ruimte CV

betreffende locatie

De Ruiting 2b

Esch (gemeente Haaren)

documentkenmerk

1810/011/AP-01

versie

1

vestiging

Nuenen

datum

13 maart 2019

opgesteld door:

dr.

Projectleider ecologie

gecontroleerd door:

ir.

Senior projectleider ecologie

Dit document is digitaal gegenereerd en derhalve niet voorzien van een handtekening. De inhoud is aantoonbaar gecontroleerd en vrijgegeven. Het document mag uitsluitend in zijn geheel worden gereproduceerd. Door derden aangebrachte wijzigingen en/of toevoegingen dan wel oneigenlijk gebruik van het document vallen niet onder de verantwoording van Tritium Advies BV.

Tritium Advies BV

Adviseurs in bouwen, milieu en veiligheid

T. 088 44 02 900

E. info@tritium.nl

I. www.tritium.nl

KvK-nr. 17108024

Tritium Advies is gevestigd in:

Arkel >> Neer >> Nuenen >>

Prinsenbeek >> Rijkevoort

Inhoudsopgave

	pagina
1 Inleiding	1
2 Bronnenonderzoek	3
2.1 Gebieden	3
2.2 Soorten	5
3 Veldbezoek	6
4 Resultaten	7
4.1 Flora	7
4.2 Vogels	7
4.3 Grondgebonden zoogdieren	8
4.4 Vleermuizen	9
4.5 Amfibieën, reptielen en vissen	9
4.6 Ongewervelden/ overige soorten	10
5 Conclusies	11
5.1 Beschermd gebied	11
5.2 Soorten	11
5.3 Zorgplicht	12
5.4 Eindconclusie	13
5.5 Advies	13
6 Literatuurlijst	14

Bijlagen

1. situatietekening plangebied
2. fotobijlage veldbezoek van 15 februari 2019

1 Inleiding

In opdracht van Ruimte voor Ruimte CV is een quickscan flora en fauna uitgevoerd ten behoeve van het voornemen om op de locatie De Ruiting 2b te Esch de ter plaatse aanwezige voormalige agrarische bebouwing te slopen, enkele bomen te kappen om zes ruimte voor ruimte woningen te kunnen realiseren. Het kassencomplex is reeds gesaneerd. Bij de toekomstige inrichting van de buitenplaats zullen twee bosjes en groensingels worden aangeplant en wordt een hoogwaterkade aangelegd. Het resterende oppervlak zal worden gebruikt als grasland (weide) of natuurlijk grasland (begrasd). De totale oppervlakte van het plangebied bedraagt circa 2,5 hectare. Het onderzoeksgebied is thans bestemd als 'Agrarisch' en is in de huidige situatie niet meer in gebruik.



Figuur 1: huidige situatie plangebied (blauw omljnd)
(bron: <https://perceelloep.nl>)

Het plan is in strijd met het vigerende bestemmingsplan. Voor deze locatie wordt derhalve een juridisch-planologische procedure doorlopen conform de Wet ruimtelijke ordening. In het kader van deze procedure dient onder andere een quickscan flora en fauna te worden uitgevoerd. Hiermee kan worden voorkomen dat in strijd met de geldende natuurwetgeving wordt gehandeld.

Doel van het onderhavige onderzoek is om te bepalen of de wijzigingen binnen het plangebied mogelijk leiden tot overtreding van de Wet natuurbescherming (verder: Wnb). Het is noodzakelijk om voorafgaande aan ruimtelijke ingrepen en inrichting te toetsen of de geplande activiteiten geen negatief effect hebben op beschermde plant- en/of diersoorten en leefgebieden.

Op basis van de ecologische waarden van een planlocatie zal uit een verkennend flora- en faunaonderzoek (quickscan) blijken of er een overtreding te verwachten is van de Wnb. Tevens wordt vastgesteld of er meer soortgegevens nodig zijn door middel van inventarisatie en of er een uitgebreide studie noodzakelijk is naar de effecten van een ruimtelijke ingreep. In veel situaties zal het uitvoeren van een verkennend onderzoek echter reeds voldoende zijn om aan te tonen of een plan uitgevoerd kan worden met of zonder enkele eenvoudige maatregelen of aanpassingen om een overtreding van de Wnb te voorkomen.

Uit onderstaande luchtfoto (figuur 2) kan worden opgemaakt dat het plangebied in het buitengebied van Haaren, ten westen van de kern Esch is gelegen. In bijlage 1 is een situatietekening van het plangebied opgenomen.

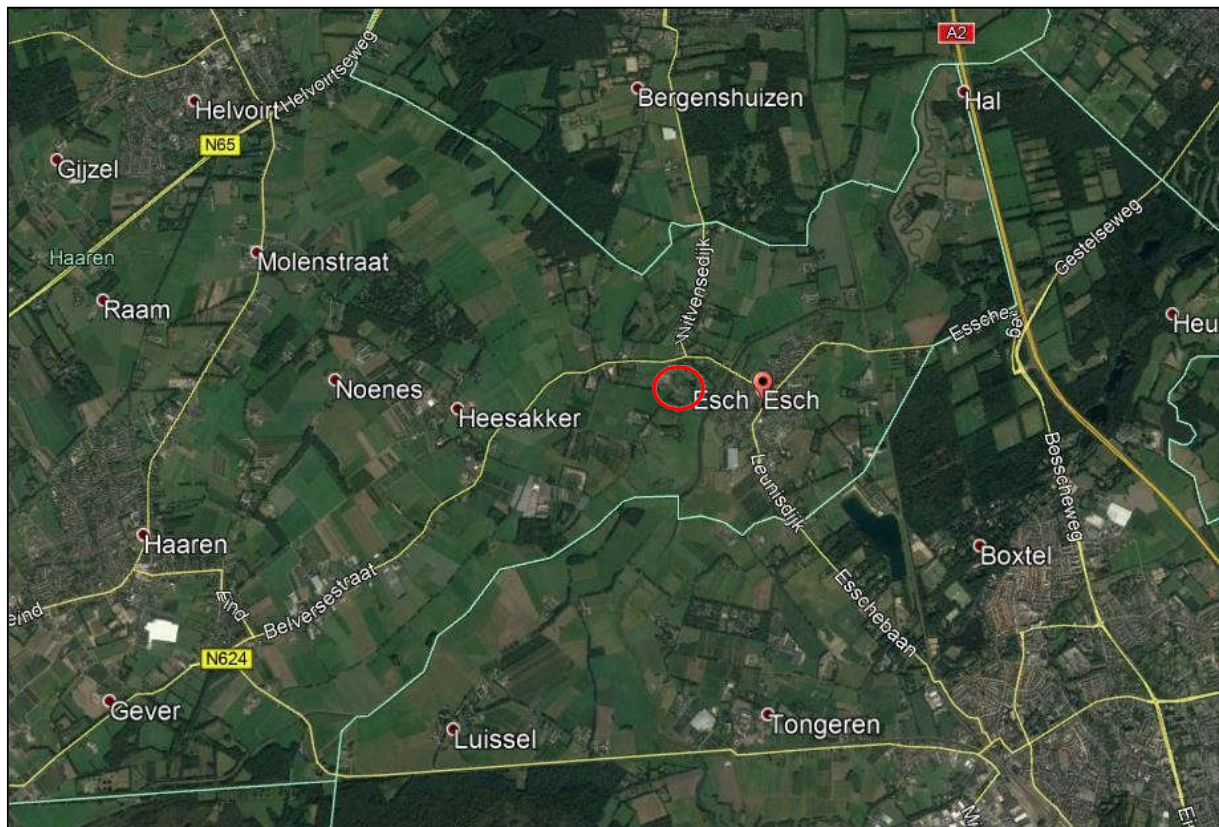

Figuur 2: luchtfoto van de omgeving van het plangebied (rood omcirkeld)
(bron: Google Earth)

2 Bronnenonderzoek

Onderhavig onderzoek richt zich met name op soortenbescherming en in beperktere mate op het gebiedsbeschermingsdeel van de Wnb (Natura 2000). In het uitgevoerde bronnenonderzoek is gekeken naar de mogelijke aanwezigheid van beschermde soorten in het plangebied. Onder andere is hierbij gebruik gemaakt van de zoogdierenatlas (Broekhuizen et al., 2016), de "Werkatlas amfibieën en reptielen in Noord-Brabant" en enkele digitale verspreidingsatlassen. De bevindingen van dit literatuuronderzoek zijn weergegeven in de navolgende twee paragrafen.

2.1 Gebieden

In onderstaande figuur 3 is het plangebied met haar ecologisch waardevolle gebieden in highlights weergegeven. De donkergroene highlights betreffen het Natuurnetwerk Nederland (verder: NNN) in de provincie Noord-Brabant ook wel Natuurnetwerk Brabant (verder: NNB) genoemd. Het Natura 2000-gebied is met de gele en limegroene kleuren aangeduid. De Natura 2000-gebieden liggen grotendeels binnen het NNN. De Natura 2000-gebieden die geen onderdeel zijn van het NNN betreffen vooral agrarische gebieden en hebben een beperkter beschermingsregime. Van de gebieden die wel binnen NNN zijn gelegen worden, naast de specifieke soorten en habitattypen (Vogelrichtlijn en Habitatrichtlijn), ook de wezenlijke kenmerken en waarden beschermd.

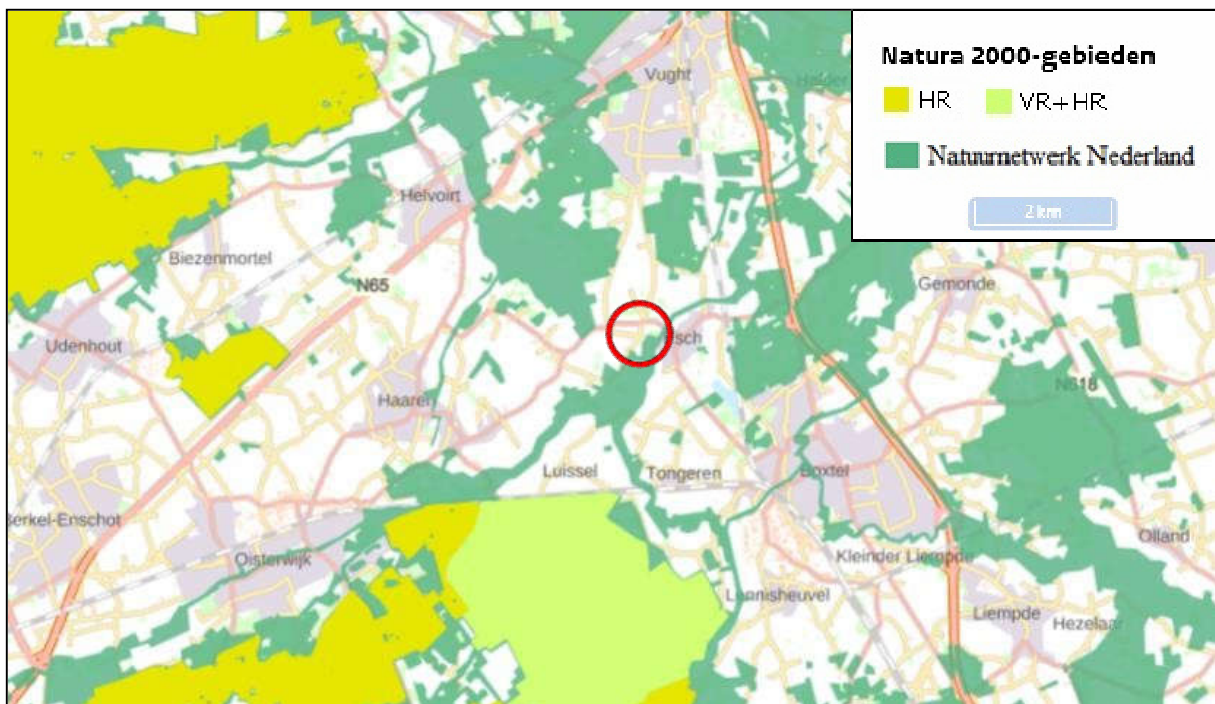

Figuur 3: plangebied en omgeving (rood omcirkeld) met relevante natuurgebieden
(bron: <https://www.atlasleefomgeving.nl/kaarten>)

Uit de bovenstaande figuur 3 en figuur 4 op de volgende pagina kan worden afgeleid dat het plangebied niet in Natura 2000-gebied en NNB is gelegen.

Het dichtstbijzijnde Natura 2000-gebied is op een afstand van circa 2,5 kilometer ten zuiden van het plangebied gelegen en betreft "De Kampina & Oisterwijkse Vennen".

Kampina en de naastgelegen Oisterwijkse vennen en bossen vormen samen een voorbeeld van het licht glooiende Brabants dekzandlandschap, met U-vormige paraboolduinen, met bossen, vennen, heide en overgangen naar schraalgraslanden in beekdalén. Kampina is een restant van het half natuurlijke Kempense heidelandschap, met droge en vochtige heidevegetaties, akkertjes, een meanderend riviertje, voedselarme vennen en blauwgraslanden. In de oeverzones van de vennen komt nog hoogveenvorming voor, in het zuiden liggen dopheidevelden. In het stroomdal van de vrij meanderende Beerze staan hoge populieren, elzenbroek, vochtige heide met gagelstruweel en blauwgraslanden. De vennen in het gebied zijn vaak langgerekt in zuidwest-noordoostelijke richting, de dominerende windrichting van de laatste ijstijd, toen dit landschap grotendeels werd gevormd. Vennen die in het gebied aanwezig zijn betreffen doorstroomvennen (o.a. de Centrale Vennen in de Oisterwijkse Bossen), geïsoleerde zure vennen, en vennen in beekdalflanken die (van oorsprong) onder invloed staan van inundatie met beekwater. De vennen in de Oisterwijkse bossen zijn merendeels ontstaan als uitgestoven laagten in een stuifzandlandschap, waar veentjes in ontstonden. Door verving is hierin sinds de Middeleeuwen weer open water ontstaan. In het gebied zijn reeds in 1950 de eerste herstelmaatregelen in de vennen uitgevoerd.

In de navolgende figuur 4, overgenomen uit de kaart van het Natuurbeheerplan van de provincie Noord-Brabant is wederom het aandachtsgebied aangeduid. Ook uit deze figuur blijkt dat het plangebied niet in een beschermd gebied ligt. Het dichtstbijzijnde natuurgebied behorende tot het NNB grenst aan de oostzijde van het plangebied.



Figuur 4: kaart NNB. Het plangebied is rood omlijnd
(bron: <https://kaartbank.brabant.nl/viewer/app/natuurbeheerplan>)

Effecten beschermde gebieden

Het plangebied ligt buiten de begrenzing van het NNB. De provincie Noord-Brabant hanteert geen externe werking als het gaat om NNB. Het meest nabijgelegen Natura 2000-gebied is met circa 2,5 kilometer op relatief grote afstand gelegen. Gezien deze afstand en de aard van de ingreep valt een significant negatief effect niet te verwachten.

2.2 Soorten

Aan de hand van literatuuronderzoek is informatie verzameld over het voorkomen van soorten in de directe omgeving van het plangebied. Hierbij is onder andere gebruik gemaakt van voornoemde zoogdierenatlas en de "Werkatlas amfibieën en reptielen van Noord-Brabant".

In de werkatlas wordt het voorkomen van soorten per kilometerhok aangeduid. In de zoogdierenatlas wordt dit aangegeven per atlasblok, met afmetingen van 5 bij 5 kilometer. Het plangebied is gelegen in kilometerhok X:147 / Y:402.

Aangezien het plangebied slechts een klein gedeelte van het kilometerhok c.q. het atlasblok beslaat is het niet zeker dat de geregistreerde soorten ook daadwerkelijk voorkomen binnen het plangebied.

Uit gegevens van de zoogdieren verspreidingsatlas en de gegevens van de NDFF blijkt dat de volgende zoogdieren of sporen van deze soorten (o.a. in braakballen) in de periode van 1989 tot 2019 zijn waargenomen in de directe omgeving van het plangebied: bosmuis, ree, bever, huisspitsmuis, damhert, laatvlieger, egel, haas, steenmarter, das, dwergmuis, aardmuis, veldmuis, ondergrondse woelmuis, huismuis, wezel, bunzing, Amerikaanse nerts, rosse woelmuis, watervleermuis, waterspitsmuis, rosse vleermuis, muskusrat, konijn, ruige dwergvleermuis, gewone dwergvleermuis, gewone grootoorvleermuis, bruine rat, zwarte rat, eekhoorn, tweekleurige bosspitsmuis, dwergspitsmuis, mol en vos.

Uit gegevens van de Werkatlas amfibieën en reptielen blijkt dat enkel de volgende soorten in de periode van 1995 tot en met 2004 zijn waargenomen in de directe omgeving van het plangebied: kamsalamander, kleine watersalamander, gewone pad, heikikker, bruine kikker, bastaardkikker, poelkikker en de middelste groene kikker.

In de periode 2000-2019 blijkt uit de gegevens van de NDFF en Ravon dat de volgende soorten zijn waargenomen in de directe omgeving van het plangebied: gewone pad, kleine watersalamander, bastaardkikker, poelkikker, heikikker, bruine kikker en kamsalamander.

3 Veldbezoek

Het plangebied is op 15 februari 2019 in de middag bezocht. Er was sprake van zonnig weer met windkracht 2 Bft en een temperatuur van circa 17 graden Celsius. Tijdens het terreinbezoek is zoveel mogelijk informatie verzameld met betrekking tot de aanwezigheid of afwezigheid van beschermde soorten. De te verzamelen informatie bestaat onder andere uit zicht- en geluidwaarnemingen, sporenonderzoek naar de aanwezigheid van vraat-, loop- en veegsporen, nesten, holen, uitwerpselen, prooiresten en haren. Op basis van terreinkenmerken is voorts beoordeeld of het plangebied geschikt is voor de in de regio voorkomende beschermde soorten.

Het kan voorkomen dat soorten niet worden waargenomen tijdens het veldbezoek aangezien een quickscan een momentopname betreft. Hierdoor kan slechts in beperkte mate uitsluitel worden gegeven over de aan- of afwezigheid van soorten. Aan de hand van expert-judgement en bekende ecologische principes zal derhalve een inschatting worden gemaakt over het wel of niet voor kunnen komen van beschermde plant- en diersoorten.

Verder is de quickscan geen veldinventarisatie. Veldinventarisaties omvatten meerdere opnamerondes die seizoensgebonden zijn en volgens standaardmethoden worden uitgevoerd.

In de huidige situatie bestaat het plangebied uit een agrarische schuur/stal, grasland en een omvangrijk braakliggend en geëgaliseerd terrein op de plaats en de omgeving van de voormalige planten/boomkwekerij en het gesaneerde kassencomplex. Tussen de weg en het plangebied staan een aantal bomen en struiken. Aan de zuidzijde loopt een ondiepe moerassige sloot die deels met struikgewas is dichtgegroeid. De in bijlage 2 opgenomen foto's geven een duidelijk beeld van de huidige situatie van het plangebied.

4 Resultaten

Onderstaand volgen de resultaten en eerste conclusies van het uitgevoerde veldbezoek in relatie tot het planvoornemen.

4.1 Flora

In de maand februari zijn verschillende soorten planten zichtbaar. Tijdens het veldbezoek zijn binnen het plangebied echter geen beschermde plantensoorten aangetroffen. Vanwege de voedselrijke omstandigheden waaruit het plangebied bestaat zijn ook geen beschermde soorten te verwachten. Beschermde soorten komen namelijk vooral voor op voedselarme, kalkhoudende grond.

Conclusie: er zijn geen negatieve effecten te verwachten met betrekking tot deze soortgroep.

4.2 Vogels

Uit de bevindingen van het veldbezoek blijkt dat het plangebied slechts voor een aantal soorten vogels geschikt is als onderdeel van het leefgebied. Binnen het plangebied is bebouwing aanwezig zodat het verloren gaan van verblijfplaatsen van gebouwbewonende vogels niet kan worden uitgesloten.

De stal/schuur op de planlocatie is voorzien van golfplaten daken. De stallen bevatten openingen in de daken. De aanwezigheid van de golfplaten daken maken deze openingen echter ongeschikt zijn als vaste verblijfplaats voor de gierwaluw (*Apus apus*) en de huismus (*Passer domesticus*). De golfplaten worden te warm in de zon, waardoor de verblijfplaats oververhit raakt. De huismus is bovendien niet waargenomen in het plangebied of de directe omgeving.

In de stal/schuur zijn op de vloer uitwerpselen en braakballen van de kerkuil (*Tyto alba*) aangetroffen (zie foto's 33 en 35-36 in bijlage 2). De stal/schuur is geschikt als vaste rust- en/of verblijfsplaats van de kerkuil. De kerkuil is net als de vaste rust- en verblijfsplaatsen van deze vogelsoort jaarrond beschermd vanuit de Wnb.

De aanwezige bomen en struiken kunnen dienen als broedgelegenheid. Daarnaast is het gebied geschikt als foerageergebied, echter zullen niet alle vogelsoorten van het gebied gebruik maken. Met name voor weidevogels en vogels die in "stedelijk gebied" en "struwelen" voorkomen zijn binnen en rond het plangebied gunstige biotopen aanwezig. Voor bos- en watervogels zijn geen geschikte biotopen aanwezig.

Tijdens het veldbezoek zijn in het plangebied twee roodborsten (*Erithacus rubecula*), een merel (*Turdus merula*), een winterkoning (*Troglodytes troglodytes*) en twee koolmezen (*Parus major*) aangetroffen.

Verder is een aantal vogels in de directe omgeving van het plangebied waargenomen, namelijk twee buizerds (*Buteo buteo*) en een houtduif (*Columba palumbus*). Daarnaast zijn buiten het plangebied een groene specht (*Picus viridis*) en een grote bonte specht (*Dendrocops major*)

gehoord. Zowel binnen het plangebied als in de directe omgeving daarvan zijn geen nesten aangetroffen.

Conclusie: in de te slopen stal/schuur zijn sporen (braakballen en krijtsporen) van de kerkuil gevonden. Om met zekerheid vast te stellen of het om een jaarrond beschermde vaste rust- en/of verblijfplaats betreft en om het eventuele functionele leefgebied af te bakenen, dient aanvullend onderzoek te worden gedaan naar deze vogelsoort.

Een aantal andere vogelsoorten zal het plangebied met name benutten als foerageergebied. Dit vormt echter geen belemmering voor het planvoornemen. Het plangebied zal geen essentieel foerageergebied zijn voor deze soorten en het gebied kan bovendien als foerageergebied in gebruik blijven. De toekomstige inrichting van het plangebied zal hieraan door de beoogde aanleg van nieuwe groensingels, bosjes, weide en natuurlijk grasland zonder meer een positieve bijdrage leveren. Wel wordt bij de voorgenomen sloop- en bouwwerkzaamheden verwezen naar de in hoofdstuk 5 omschreven werkwijze.

4.3 Grondgebonden zoogdieren

Tijdens het veldbezoek zijn geen exemplaren of voortplantings- en/of verblijfplaatsen van soorten aangetroffen die zijn beschermd volgens de Habitatrichtlijn of van soorten die niet zijn vrijgesteld door de provincie.

Voor minder algemene soorten (nationaal beschermde soorten die niet zijn vrijgesteld in de Wnb), zoals de das (*Meles meles*) en de steenmarter (*Martes foina*), is het plangebied geschikt. Er zijn echter geen sporen aangetroffen zoals een burcht (van de das), pootafdrukken, vraatsporen, uitwerpselen of latrines (van de steenmarter). Het plangebied kan wel als foerageergebied dienen, echter zal dit geen essentieel foerageergebied zijn.

Het plangebied is ook geschikt voor kleine marterachtigen zoals de wezel (*Mustela nivalis*) en bunzing (*Mustela putorius*). Hiervan zijn echter eveneens geen sporen aangetroffen zoals holen, vraatsporen of uitwerpselen. De bunzing houdt vooral van gebieden met oppervlaktewater. Binnen en in de directe omgeving van het plangebied is geen oppervlaktewater aanwezig. De wezel heeft de voorkeur voor open, droge natuur- en cultuurlandschap met in de omgeving voldoende dekking.

In de omgeving van het plangebied zijn voldoende alternatieven aanwezig in de vorm van struwelen, akkers en weide om als foerageergebied te dienen voor algemeen voorkomende soorten. Ook zal het plangebied beschikbaar blijven als foerageergebied voor grondgebonden zoogdieren. De toekomstige inrichting van het plangebied zal door de beoogde aanleg van nieuwe groensingels, bosjes, weide en natuurlijk grasland een verbetering opleveren ten opzichte van de oude situatie met een plantenkwekerij met een omvangrijk kassencomplex.

Conclusie: er zijn geen negatieve effecten te verwachten met betrekking tot deze soortgroep.

4.4 Vleermuizen

Er is bebouwing aanwezig binnen het plangebied zodat de aanwezigheid van verblijfplaatsen voor gebouwbewonende vleermuizen niet valt uit te sluiten. De stal/schuur op de planlocatie is voorzien van golfplaten daken. De stallen bevatten openingen in de daken, met name bij de nok van de kopgevels. De gevels en zijmuren van de stal/schuur zijn voorzien van spouwen. Deze spouwen zijn plaatselijk open gehakt. Er zijn verder geen voor vleermuizen geschikte open stootvoegen of andere openingen. De stal/schuur die niet meer in gebruik is, staat via een grote poort in de zijgevel in directe vrije verbinding met de open lucht. Het is er tochtig en de afwezigheid van isolatie zorgt voor grote schommelingen in temperatuur. Tevens zijn de golfplaten daken enkel laags waardoor geen kleine ruimtes aanwezig zijn die kunnen dienen als verblijfplaats. Hierdoor zijn de opstallen niet geschikt als vaste verblijfplaats voor vleermuizen.

In de bomen, aanwezig binnen en op de grens van het plangebied, zijn geen geschikte holtes of scheuren aanwezig die dienst kunnen doen als vaste verblijfplaats voor vleermuizen. Ook zijn er geen sporen zoals ontlasting of vraatsporen in de vorm van vlindervleugels gevonden.

Mogelijk zal het plangebied gebruikt worden als foerageergebied door vleermuizen. Het is echter geen essentieel foerageergebied voor vleermuizen omdat in de directe omgeving voldoende alternatieve foerageergebieden aanwezig zijn zoals struwelen, akkers en weiland. De toekomstige inrichting van het plangebied zal door de beoogde aanleg van nieuwe groensingels, bosjes, weide en natuurlijk grasland een positieve bijdrage leveren door het ontstaan van nieuw foerageergebied ten opzichte van de oude situatie waar een plantenkwekerij met een omvangrijk kassencomplex was gevestigd.

Vleermuizen maken gebruik van vliegroutes om zich te verplaatsen van verblijfplaatsen naar foerageergebieden. Hiervoor worden lange, aaneengesloten bomenrijen en andere lijnvormige landschapsstructuren zoals heggen en houtwallen gebruikt. De voorgenomen kap van enkele vrijstaande bomen in het plangebied zal hierop geen negatief effect hebben. De bomenrijen aan de De Ruiting die aansluiten op andere bomenrijen en bosschages in de omgeving blijven behouden en kunnen dus blijven dienen als vliegroute.

Conclusie: er zijn geen vaste verblijf- of voortplantingsplaatsen aanwezig binnen het plangebied. Mogelijk wordt er door vleermuizen gefoerageerd binnen en in de directe omgeving van het onderzoeksgebied. Foerageergebied is alleen beschermd wanneer dit gebied noodzakelijk is om de functionaliteit van een vaste verblijfplaats te behouden. Indien de sloop- en bouwwerkzaamheden overdag uitgevoerd worden, is een verstoring effect op foeragerende vleermuizen uit te sluiten. Een negatief effect op vaste vliegroutes is eveneens niet te verwachten. Gezien het vorenstaande zijn er geen negatieve effecten te verwachten met betrekking tot vleermuizen. Een nader onderzoek naar vleermuizen is derhalve niet aan de orde.

4.5 Amfibieën, reptielen en vissen

Tijdens het veldbezoek zijn geen beschermde amfibieën en reptielen aangetroffen en zijn er geen sporen van deze soortgroepen aangetroffen binnen het plangebied. Binnen en in de directe omgeving van het plangebied is naast de droogvallende greppels aan de Ruiting alleen geschikt oppervlaktewater aanwezig in de vorm van een ondiepe sloot langs de zuidgrens van het

plangebied. Deze sloot en de greppels aan de Ruiting blijven behouden als oppervlaktewater voor amfibieën. Bij de toekomstige uitwerking van de herinrichting van de nabij gelegen Essche Stroom door Waterschap De Dommel zal het terrein dat grenst aan de oostzijde van het plangebied ingericht worden als ruigteveld en moeras.

Conclusie: er komen noch vissen noch beschermde soorten reptielen en amfibieën voor in het plangebied. De eventuele aanwezigheid van algemeen voorkomende soorten reptielen en amfibieën zoals bijvoorbeeld de gewone pad en bruine kikker vormt geen belemmering voor het planvoornemen.

4.6 Ongewervelden/ overige soorten

Beschermde soorten ongewervelden en overige soorten zijn niet waargenomen en ook niet te verwachten binnen het plangebied. Beschermde soorten stellen specifieke eisen aan een biotoop en gezien de aanwezige beplanting is het plangebied voor veel soorten niet geschikt. De sloot en de greppels blijven voor deze soorten beschikbaar.

Conclusie: er zijn geen negatieve effecten te verwachten met betrekking tot deze soortgroepen.

5 Conclusies

Doel van het onderhavige onderzoek is te bepalen of de wijzigingen binnen het plangebied mogelijk leiden tot overtreding van de natuurwetgeving.

5.1 Beschermde gebieden

Het plangebied ligt buiten de begrenzing van het NNB. De provincie Noord-Brabant hanteert geen externe werking als het gaat om NNB. Het meest nabijgelegen Natura 2000-gebied is met circa 2,5 kilometer op relatief grote afstand gelegen. Gezien deze afstand en de aard van de ingreep valt een significant negatief effect niet te verwachten.

5.2 Soorten

Er wordt in het kader van de Wnb nagegaan of vaste rust- en verblijfplaatsen door de beoogde ingreep opzettelijk worden aangetast (verwijderd, ongeschikt gemaakt) of dat dieren opzettelijk worden verontrust, verjaagd of gedood. Verder is er gekeken of er invloeden zijn die leiden tot een verminderde geschiktheid als foerageergebied waarbij het een zodanig belang betreft dat bij het wegvallen van deze functie ook vaste rust- en verblijfplaatsen niet langer kunnen functioneren.

Flora

Er zijn binnen het plangebied geen beschermde wilde soorten aangetroffen. Deze soorten zijn ook niet te verwachten. Om deze redenen zullen er door de voorgenomen plannen geen nadelige effecten optreden ten aanzien van deze soortgroep en zijn er, naast de zorgplicht, vanuit de Wnb geen verdere verplichtingen.

Vogels

In de te slopen schuur/stal bevindt zich mogelijk een jaarrond beschermde vaste rust- en/of verblijfsplaats van de kerkuil. Om definitief vast te stellen of de kerkuil in het plangebied een vaste verblijfsplaats heeft, dient aanvullend onderzoek te worden gedaan naar deze vogelsoort in de vorm van tenminste één veldbezoek.

Er zijn geen andere potentiële jaarrond beschermde vogelnesten c.q. verblijfplaatsen aangetroffen. Algemeen voorkomende soorten zonder jaarrond beschermd nest kunnen blijven broeden in de directe omgeving van het plangebied. Indien broedende vogels in de directe omgeving van het plangebied aanwezig zijn, kunnen versturende werkzaamheden zoals sloop- en bouwwerkzaamheden of een verwijdering van beplanting mogelijk echter niet plaatsvinden zonder hinder te veroorzaken. Wanneer er geen broedende vogels aanwezig zijn kunnen de werkzaamheden wel plaatsvinden. Indien er op deze manier wordt gehandeld, treden er geen nadelige effecten op ten aanzien van de overige vogels. Wanneer de werkzaamheden in het geheel plaatsvinden in de minst kwetsbare periode (tussen begin oktober en half februari) worden eveneens geen nadelige effecten verwacht. Dit laatste verdient derhalve aanbeveling. Indien de werkzaamheden worden uitgevoerd op bovenstaande wijze, zullen er geen nadelige effecten optreden ten aanzien van de overige vogels. Voorafgaande aan versturende werkzaamheden zoals sloop- en bouwwerkzaamheden of een verwijdering van beplanting dient nader onderzoek naar de kerkuil te worden uitgevoerd.

Grondgebonden zoogdieren

Binnen het plangebied zijn geen vaste verblijf- of voortplantingsplaatsen vastgesteld van soorten die zijn beschermd bij de Habitatrictlijn of van soorten die niet zijn vrijgesteld door de provincie. Algemeen voorkomende soorten zijn door de provincie vrijgesteld van de verbodsbepalingen als het een ruimtelijke ingreep of inrichting betreft. Wel geldt de zorgplicht voor dergelijke soorten. Zolang de zorgplicht wordt nageleefd zijn er derhalve geen negatieve effecten te verwachten met betrekking tot grondgebonden zoogdieren.

Vleermuizen

Er zijn geen vaste verblijf- of voortplantingsplaatsen aanwezig binnen het plangebied. Mogelijk wordt er gefoerageerd binnen en nabij het plangebied. Foerageergebied is alleen beschermd wanneer dit gebied noodzakelijk is om de functionaliteit van een vaste verblijfplaats te behouden. In de directe omgeving van het plangebied is echter voldoende alternatief foerageergebied aanwezig in de vorm van weilanden en akkers en tuinen van woningen. Ook is het verstoringseffect op foeragerende vleermuizen uit te sluiten indien de sloop- en bouwwerkzaamheden overdag uitgevoerd worden. Een negatief effect op vaste vliegroutes is eveneens niet te verwachten. Gezien het vorenstaande zijn er derhalve geen negatieve effecten te verwachten met betrekking tot vleermuizen.

Amfibieën, reptielen en vissen

Binnen het plangebied zijn geen vaste verblijf- of voortplantingsplaatsen vastgesteld van soorten die zijn beschermd bij de Habitatrictlijn of van soorten die niet zijn vrijgesteld door de provincie. Algemeen voorkomende soorten zijn door de provincie vrijgesteld van de verbodsbepalingen als het een ruimtelijke ingreep of inrichting betreft. Wel geldt de zorgplicht voor dergelijke soorten. Zolang de zorgplicht wordt nageleefd zijn er derhalve geen negatieve effecten te verwachten met betrekking tot amfibieën, reptielen en vissen.

Ongewervelden/ overige soorten

Vaste verblijfplaatsen of exemplaren van Habitatrictlijnsoorten of van nationaal beschermde soorten zijn niet aangetroffen. Er zijn derhalve geen negatieve effecten te verwachten met betrekking tot deze soortgroepen.

5.3 Zorgplicht

Voor alle soorten geldt een zorgplicht. Deze zorgplicht houdt in dat de initiatiefnemer passende maatregelen neemt om schade aan deze soorten te voorkomen of zoveel mogelijk te beperken. Hierbij gaat het bijvoorbeeld om het niet verontrusten of verstoren in de kwetsbare perioden zoals de winterslaap, de voortplantingstijd en de periode van afhankelijkheid van de jongen.

De kwetsbare perioden zijn niet voor alle verschillende soortgroepen gelijk. Als "veilige" periode voor alle groepen geldt in het algemeen de periode van half oktober tot eind november, de periode waarin de voortplantingstijd achter de rug is en dieren als de egel en amfibieën nog niet in winterslaap zijn. Bovendien zijn de houtduiven uit het laatste legsel dan ook uitgevlogen.

Indien vooraf bekend is dat werkzaamheden moeten worden uitgevoerd binnen de kwetsbare perioden van de betreffende soorten, is het zaak ervoor te zorgen dat het gebied tegen die tijd ongeschikt is als leefgebied voor die soorten. Zo kunnen bijvoorbeeld struiken gedurende het groeiseizoen kort gesnoeid worden, zodat er geen vogels gaan broeden.

Indien tijdens de uitvoering van de werkzaamheden beschermde soorten worden waargenomen dienen maatregelen te worden genomen om schade aan deze individuen zo veel mogelijk te beperken (bijvoorbeeld wegvangen en verplaatsen).

5.4 Eindconclusie

In onderstaande punten wordt de eindconclusie weergegeven:

- nader onderzoek naar de kerkuil is noodzakelijk;
- de omschreven werkwijzen met betrekking tot zowel de zorgplicht als ten aanzien van vogels dienen in acht te worden genomen zodat een overtreding van de natuurwetgeving wordt voorkomen;
- om een verstorend effect op foeragerende vleermuizen uit te sluiten, dienen de voorgenomen sloop- en bouwwerkzaamheden overdag te worden uitgevoerd;
- nader onderzoek naar andere soorten is niet noodzakelijk;
- voor algemeen voorkomende soorten geldt een algemene vrijstelling als het ruimtelijke ingrepen betreft.

5.5 Advies

Checklist natuurvriendelijke maatregelen

Bij het ontwerp van het nieuw te bouwen panden wordt geadviseerd gebruik te maken van de checklist natuurvriendelijke maatregelen aan gebouwen van de Vogelbescherming. Diverse natuurbeschermingsinstanties en bedrijven geven hier meer informatie over.

Erfbeplanting

Indien er een erfbeplanting is gepland of wordt vernieuwd, adviseren wij deze met inheemse en streekeigen soorten bomen en struiken te realiseren. Informeer hiervoor bij uw provincie of gemeente.

6 Literatuurlijst

BIJ12 (2017) Kennisdocument Kerkuil, Tyto alba

Broekhuizen, S., Spoelstra, K., Thissen, J.B.M., Canters, K.J., Buys, J.C. (2016) *Atlas van de Nederlandse zoogdieren - deel 12 serie Nederlandse fauna*. Knnv Uitgeverij

Delft, J.J.C.W. van, Schuitema, W. (2005) *Werkatlas amfibieën en reptielen in Noord-Brabant*. Stichting Ravon

Essche Stroom (2019) Geraadpleegd op 12 maart 2019 via www.esschestroom.nl

NDFD (2019) Geraadpleegd op 8 maart 2019 via www.verspreidingsatlas.nl

Ravon (2019) Geraadpleegd op 8 maart 2019 via www.ravon.nl

Zoogdiervereniging (2019) Geraadpleegd op 8 maart 2019 via www.zoogdiervereniging.nl

BIJLAGE 1:



Geplande situatie

BIJLAGE 2:



Foto 1



Foto 2



Foto 3



Foto 4



Foto 5



Foto 6



Foto 7



Foto 8



Foto 9



Foto 10



Foto 11



Foto 12



Foto 13

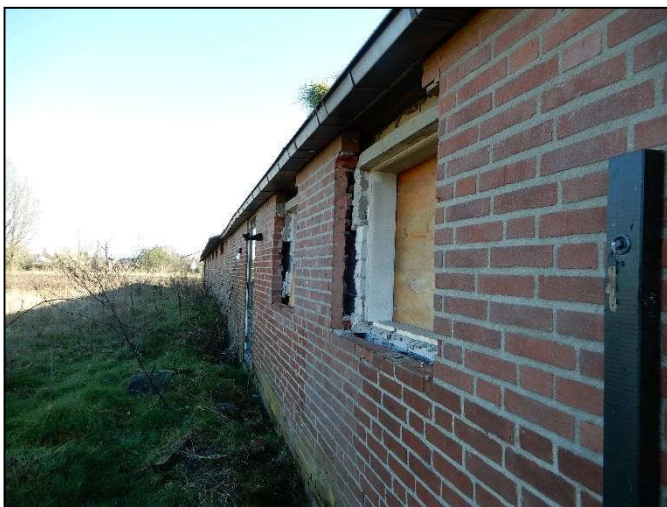

Foto 14

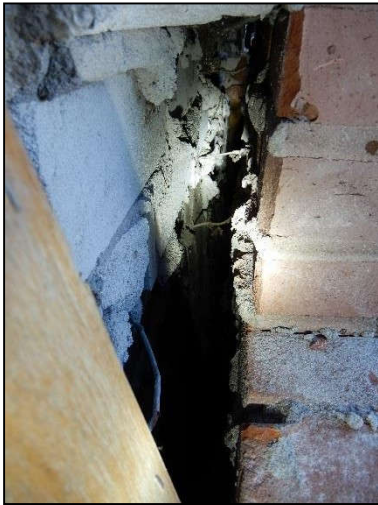

Foto 15



Foto 16



Foto 17



Foto 18



Foto 19



Foto 20



Foto 21



Foto 22



Foto 23



Foto 24



Foto 25

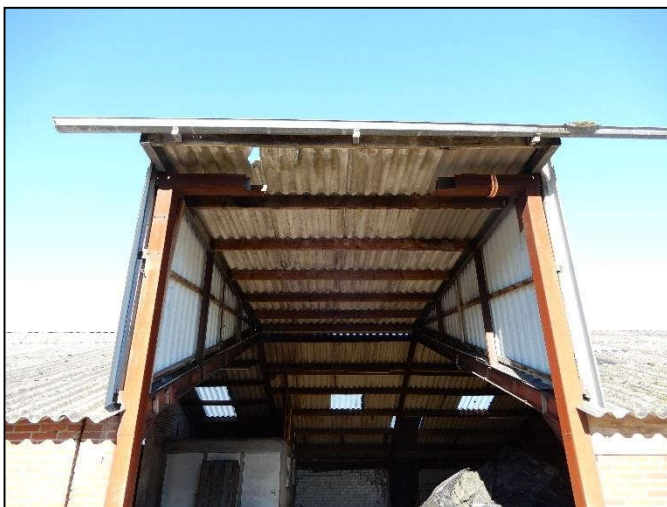

Foto 26



Foto 27



Foto 28



Foto 29



Foto 30



Foto 31



Foto 32



Foto 33



Foto 34



Foto 35



Foto 36



Foto 37



Foto 38



Foto 39



Foto 40



Foto 41



Foto 42



Foto 43



Foto 44



Foto 45



Foto 46



Foto 47



Foto 48



Foto 49



Foto 50



Foto 51



Foto 52



Foto 53



Foto 54



Foto 55

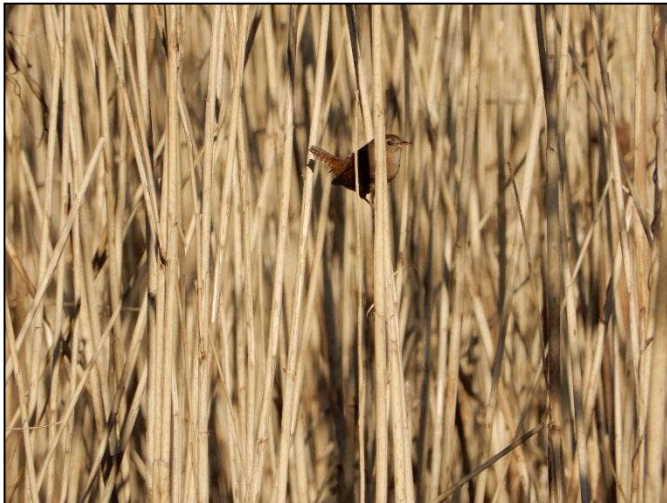

Foto 56

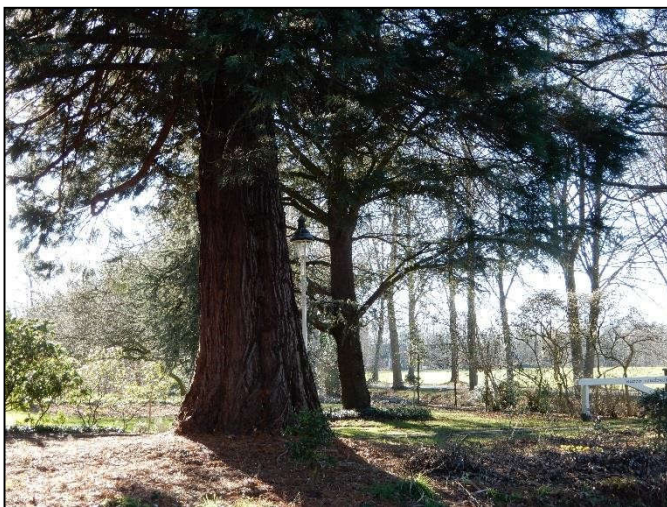

Foto 57