

Quicksan natuurwetgeving project tiny houses Tiendendreef Goes



Quickscan natuurwetgeving project tiny houses Tiendendreef Goes

**Opdrachtgever:
Gemeente Goes**

Datum: 1 oktober 2021

Uitgevoerd en opgesteld door:

Ecomark Advies en Beheer

© Niets uit deze rapportage mag gekopieerd worden zonder schriftelijke toestemming van de auteur.

INHOUD

1	Inleiding.....	4
1.1	Aanleiding en doel onderzoek.....	4
1.2	Kader.....	4
1.3	Afbakening plangebied en werkwijze.....	8
1.4	Opzet beoordeling.....	9
2	Beschrijving huidige situatie en voorgenomen activiteiten.....	10
3	Soortenbescherming.....	13
3.1	Zoogdieren.....	13
3.2	Vogels.....	14
3.2.1	Broedvogels.....	14
3.2.2	Watervogels.....	15
3.3	Reptielen en Amfibieën.....	15
3.4	Vissen.....	16
3.5	Ongewervelden.....	16
3.6	Vaatplanten.....	17
4	Toetsing Natura 2000 (Vogelrichtlijn / Habitatrichtlijn) en Natuurbeschermingswet en Natuurnetwerk Zeeland (NNZ).....	18
5	Conclusies en aanbevelingen mbt de uitvoering.....	19

Bijlage 1 Kaart Natuurbeheerplan, Natura 2000

Bijlage 2 Informatie Wet natuurbescherming Zeeland

1 Inleiding

1.1 Aanleiding en doel onderzoek

Gepland is om op een locatie in de Tiendendreef Goes tiny houses te plaatsen. Voor deze ingreep is een quickscan in het kader van de Wet natuurbescherming Zeeland en overige natuurwetgeving noodzakelijk. Voor deze werkzaamheden geldt een onderzoek plicht in het kader van beschermde natuurwaarden. Deze rapportage bevat de resultaten van een voorstudie van beschikbare kennis op het gebied van beschermde natuurwaarden. Op basis van de gevonden resultaten kan op voorhand bepaald worden of significante effecten op de huidige (beschermde) natuurwaarden al dan niet uit te sluiten zijn en wat eventueel nog nader onderzocht dient te worden.

In deze beoordeling worden dan ook de volgende vragen, voor zover mogelijk, beantwoord:

- Tot welke (mogelijke) effecten leidt het plaatsen van Tiny houses op beschermde natuurwaarden?
- Wat is de reikwijdte van de mogelijke effecten?
- Hoe beïnvloeden de effecten de jaarrond beschermde soorten en de kwalificerende natuurwaarden, gelet op de instandhoudingsdoelen?
- Zijn mogelijke negatieve effecten significant? Al of niet in combinatie met andere projecten in de omgeving?
- Op welke wijze kunnen negatieve effecten voorkomen of gemitigeerd worden?

1.2 Kader

Soortbescherming

De soortbescherming is per 01/01/2017 ook opgenomen in de Wet natuurbescherming. Deze wet omvat ook de bescherming van Habitatrichtlijnsoorten buiten de aangewezen Natura 2000-gebieden. Deze bescherming geldt overal in Nederland, ook in de beschermde gebieden. De soortbescherming kent geen externe werking. Projecten worden getoetst aan de directe invloed op beschermde waarden binnen de grenzen van het projectgebied. Conform deze wet is de initiatiefnemer bij ruimtelijke ingrepen verplicht op de hoogte te zijn van mogelijke voorkomende beschermde natuurwaarden binnen het projectgebied. Vanuit deze kennis dienen plannen en projecten getoetst te worden aan eventuele strijdigheid met de verbodsbepalingen uit de Wet natuurbescherming.

Onder de werking van de soortbescherming vallen circa 930 dier- en plantensoorten. Alle inheemse zoogdieren, vogels, amfibieën, en reptielen zijn beschermd. Tevens hebben een aantal planten, vissen, insecten en ongewervelden een beschermd status. Voor de in het wild voorkomende planten en dieren geldt bovendien de algemene zorgplicht (art. 1.11). Volgens de Wet natuurbescherming mogen beschermde dier- en plantensoorten niet worden, gevangen, opzettelijk worden verontrust of gedood. Voortplanting- of vaste rust of verblijfplaatsen mogen niet opzettelijk worden beschadigd of vernield. Habitatrichtlijnsoorten mogen tevens niet opzettelijk worden verstoord. Beschermde planten mogen niet opzettelijk van hun groeiplaats worden verwijderd of

vernield. De verbodsbepalingen van de Wet natuurbescherming (Wnb) staan vernoemd in onderstaand kader.

Verbodsbepalingen Wet natuurbescherming (Wnb)

Beschermingsregime soorten Vogelrichtlijn § 3.1 Wn	Beschermingsregime soorten Habitatrichtlijn § 3.2 Wn	Beschermingsregime andere soorten § 3.3 Wn
Art 3.1 lid 1 Het is verboden in het wild levende vogels opzettelijk te doden of te vangen.	Art 3.5 lid 1 Het is verboden soorten in hun natuurlijke verspreidingsgebied opzettelijk te doden of te vangen	Art 3.10 lid 1a Het is verboden soorten opzettelijk te doden of te vangen
Art 3.1 lid 2 Het is verboden opzettelijk nesten, rustplaatsen en eieren van vogels te vernielen of te beschadigen, of nesten van vogels weg te nemen	Art 3.5 lid 4 Het is verboden de voortplantingsplaatsen of rustplaatsen van dieren te beschadigen of te vernielen	Art 3.10 lid 1b Het is verboden de vaste voortplantingsplaatsen of rustplaatsen van dieren opzettelijk te beschadigen of te vernielen
Art 3.1 lid 3 Het is verboden eieren te rapen en deze onder zich te hebben	Art 3.5 lid 3 Het is verboden eieren van dieren in de natuur opzettelijk te vernielen of te rapen	Niet van toepassing
Art 3.1 lid 4 en lid 5 Het is verboden vogels opzettelijk te storen, tenzij de storing niet van wezenlijke invloed is op de staat van instandhouding van de desbetreffende vogelsoort	Art 3.5 lid 2 Het is verboden dieren opzettelijk te verstoren	Niet van toepassing
Niet van toepassing	Art 3.5 lid 5 Het is verboden plantensoorten in hun natuurlijke verspreidingsgebied opzettelijk te plukken en te verzamelen, af te snijden, te ontwortelen of te vernielen	Art 3.10 lid 1c Het is verboden plantensoorten in hun natuurlijke verspreidingsgebied opzettelijk te plukken en te verzamelen, af te snijden, te ontwortelen of te vernielen

Bron: Soortenbescherming bij ruimtelijke ingrepen, Ministerie van Economische Zaken

De werkingssfeer van de Wet natuurbescherming is niet beperkt tot of gerelateerd aan speciaal aangewezen gebieden, maar geeft de beschermde soorten overal in Nederland bescherming. In o.a. artikelen 3.3, 3.8 en 3.10 van de Wet natuurbeschermingswet worden de ontheffings- en vrijstellingsmogelijkheden weergegeven. Welke voorwaarden verbonden zijn aan de ontheffing- of vrijstelling (zoals werken met een goedgekeurde gedragscode) hangt af van de dier- of plantensoorten die voorkomen in het plangebied.

Beschermde soorten – met (Provinciale) vrijstelling:

Voor deze soorten geldt een vrijstelling van een of meerdere verbodsbepalingen (zoals bijvoorbeeld het vangen van dieren en/of het vernielen van vaste verblijfsplaatsen). Voor deze soorten is derhalve in veel gevallen geen ontheffing nodig. Wel geldt ten aanzien van deze soorten de zorgplicht, die eveneens van de Wet natuurbescherming uitgaat. Soorten die vallen onder de vrijstelling betreft over het algemeen (en dus per Provincie verschillend) onder andere algemene zoogdiersoorten, zoals algemene muizen- en spitsmuizen, de woelrat, de egel, konijn, ree en vos, algemene amfibiesoorten, waaronder de bruine kikker, gewone pad en kleine watersalamander.

Overige ‘nationaal beschermde’ soorten:

Voor deze soorten geldt voor ruimtelijke ontwikkeling en bestendig beheer een mogelijkheid voor ontheffing, welke aan drie criteria wordt getoetst: er is sprake van een

in of bij wet genoemd belang, er is geen alternatief en 'doet geen afbreuk aan de gunstige staat van instandhouding van de soort'. Voor deze soorten is derhalve een ontheffing nodig of kan gewerkt worden met een goedgekeurde gedragscode.

Soorten die vallen onder dit nationale beschermingsregime vallen betreft onder andere algemene zoogdiersoorten, zoals das, boommarter, algemene amfibieën en reptielen alpenwatersalamander, hazelworm, flora als schubvaren en bokkenorchis en vissoorten waaronder de grote modderkruiper. Daarnaast geldt ook voor deze soorten de algemene zorgplicht.

Habitatrichtlijnsoorten:

Voor deze soorten geldt het zwaarste beschermingsregime en is voor ruimtelijke ontwikkeling geen vrijstelling mogelijk van de ontheffingsplicht. Voor deze soorten dient een ontheffing te worden aangevraagd, welke aan drie criteria wordt getoetst: er is sprake van een in of bij wet genoemd belang, er is geen alternatief en 'doet geen afbreuk aan de gunstige staat van instandhouding van de soort'. Wel kan als voldaan wordt aan een in de wet genoemd belang ook bij ruimtelijke ontwikkeling gewerkt worden met een goedgekeurd gedragscode. Daarnaast geldt ook voor deze soorten de algemene zorgplicht. Tot dit beschermingsregime horen o.a. alle vleermuissoorten, de bever, otter, noordse woelmuis, verschillende amfibiesoorten waaronder rugstreeppad en kamsalamander.

Vogelrichtlijnsoorten:

Alle vogels zijn in Nederland gelijk beschermd. Voor deze soorten geldt het zwaarste beschermingsregime en is voor ruimtelijke ontwikkeling ook geen vrijstelling mogelijk van de ontheffingsplicht. Voor deze soorten dient een ontheffing te worden aangevraagd, welke aan drie criteria wordt getoetst: er is sprake van een in of bij wet genoemd belang, er is geen alternatief en 'doet geen afbreuk aan de gunstige staat van instandhouding van de soort'. Wel kan als voldaan wordt aan een in de wet genoemd belang ook bij ruimtelijke ontwikkeling gewerkt worden met een goedgekeurd gedragscode. Daarnaast geldt ook voor deze soorten de algemene zorgplicht.

Zorgplicht

Voor alle in het wild voorkomende plant- en diersoorten, dus ook voor onbeschermd en beschermd soorten die zijn vrijgesteld geldt wel de ook 'algemene zorgplicht' (art. 1.11 Wet natuurbescherming). Deze zorgplicht houdt in dat initiatiefnemer passende maatregelen moet nemen om schade aan beschermde gebieden en in het wild voorkomend plant en diersoorten te voorkomen of zoveel mogelijk te beperken. Hierbij gaat het bijvoorbeeld om het niet verontrusten of verstoren in de kwetsbare perioden zoals de winterslaap, de voortplantingstijd en de periode van afhankelijkheid van de jongen.

De kwetsbare perioden voor de verschillende soortgroepen zijn niet allen gelijk. Als 'veilige' periode voor alle groepen geldt in het algemeen de periode van half augustus tot half november, de periode waarin de voortplantingstijd achter de rug is en diersoorten als vleermuizen, overige zoogdieren en amfibieën nog niet in winterslaap zijn. Indien een locatie in die periode bouwrijp wordt gemaakt, kan daarna gedurende het winterseizoen en het daarop volgende voorjaar probleemloos worden gewerkt.

Zo kan bijvoorbeeld vegetatie gedurende het groeiseizoen kort gemaaid worden, zodat er geen vogels gaan broeden en het tegen de winter ook ongeschikt is voor kleine zoogdieren of amfibieën die in winterslaap gaan. Indien tijdens de uitvoering van de werkzaamheden

beschermde soorten worden waargenomen dienen maatregelen genomen te worden om schade aan deze individuen zo veel mogelijk te voorkomen (bijvoorbeeld wegvangen en verplaatsen of terreindelen af te zetten en het werk ter plaatse stil te leggen). Ecologische begeleiding kan hierin voorzien.

Gebiedenbescherming

Natura 2000

De Europese Vogelrichtlijn (1979) regelt de bescherming van leefgebieden van Europees bedreigde en kwetsbare vogelsoorten. Met de Europese Habitatrichtlijn (1992) worden Europese (half-) natuurlijke habitats en bedreigde en kwetsbare dier- (andere dan vogels) en plantensoorten beschermd. De Natura 2000-gebieden zijn de gebieden die zijn aangewezen als speciale beschermingszones (SBZ's) in het kader van de EU Vogel- en/of Habitatrichtlijn. Deze gebieden samen vormen het omvangrijke Europese netwerk Natura 2000. Het hoofddoel van Natura 2000 is het stoppen van de achteruitgang en de waarborging van de biodiversiteit in Europa.

De Europese Vogel- en Habitatrichtlijn zijn in Wet natuurbescherming (Wnb) overgenomen. Vanuit de Europese Vogel- en Habitatrichtlijn zijn belangrijke bepalingen overgenomen. Eén van die bepalingen is het afwegingskader, incl. compenserende maatregelen, zoals dat in artikel 6 van de Habitatrichtlijn staat. Het afwegingskader geeft aan op welke wijze besluitvorming plaats moet vinden voor plannen en projecten met mogelijke gevolgen voor beschermde natuurgebieden.

Binnen Nederland zijn er, in de periode 1986-2005, 79 belangrijke vogelgebieden als speciale beschermingszone (SBZ) van de Vogelrichtlijn aangewezen. In het kader van de Habitatrichtlijn zijn in 2003 141 gebieden aangemeld bij de Europese Commissie. Ongeveer 87% van het oppervlak van deze Habitatrichtlijngebieden heeft overlap met de gebieden die als Vogelrichtlijngebied zijn aangewezen. In Aanwijzingsbesluiten wordt door de minister van EZ de bescherming van de Natura 2000-gebieden juridisch vastgelegd. Centraal in de Aanwijzingsbesluiten staan de instandhoudingsdoelstellingen ten aanzien van leefgebieden, natuurlijke Habitats en populaties van in het wild levende plant- en diersoorten, waarvoor het betreffende gebied is aangewezen.

Het toetsingskader van de Wet natuurbescherming kent de volgende procedurevarianten:

1. Er is zeker geen kans op effecten: geen vergunningplicht;
2. Er een kans op effecten, maar zeker niet significant:
vergunningaanvraag via een verstoringstoets/
verslechteringstoets;
3. Er is een kans op significante effecten:
vergunningaanvraag via Passende Beoordeling
(alternatieventoets + dwingende redenen van groot openbaar belang).

Het referentiekader voor de toetsing wordt gevormd door de instandhoudingsdoelen voor de habitats en soorten waarvoor het Natura 2000gebied is aangewezen.

Natuurnetwerk

Het Natuurnetwerk Zeeland, vroeger de Ecologische Hoofdstructuur (EHS) genoemd, is het Zeeuwse netwerk van bestaande en nieuw aan te leggen natuurgebieden. Het

netwerk moet natuurgebieden beter verbinden met elkaar en met het omringende agrarisch gebied. Het maakt onderdeel uit van het Nederlandse netwerk. In het Natuurnetwerk Nederland liggen:

- bestaande natuurgebieden, waaronder de 20 Nationale Parken;
- gebieden waar nieuwe natuur aangelegd wordt;
- landbouwgebieden, beheerd volgens agrarisch natuurbeheer;
- ruim 6 miljoen hectare grote wateren: meren, rivieren, de kustzone van de Noordzee en de Waddenzee;
- alle Natura 2000-gebieden.

Vanaf 2014 zijn de provincies verantwoordelijk voor de begrenzing en ontwikkeling van dit natuurnetwerk. Tot die tijd was de Rijksoverheid hiervoor verantwoordelijk. In het Natuurpact hebben de provincies met het rijk afgesproken om tot 2027 80.000 hectare natuur in te richten. Het Natuurnetwerk Nederland moet uiteindelijk samen met de natuurgebieden in andere Europese landen het aaneengesloten pan-Europees Ecologisch Netwerk (PEEN) vormen.

1.3 Afbakening plangebied en werkwijze

Het plangebied is weergegeven in figuur 1. Het plangebied is het gebied waar de werkzaamheden zullen plaatsvinden (rood aangegeven).

Figuur 1. Plangebied (rood), blauw is studiegebied.

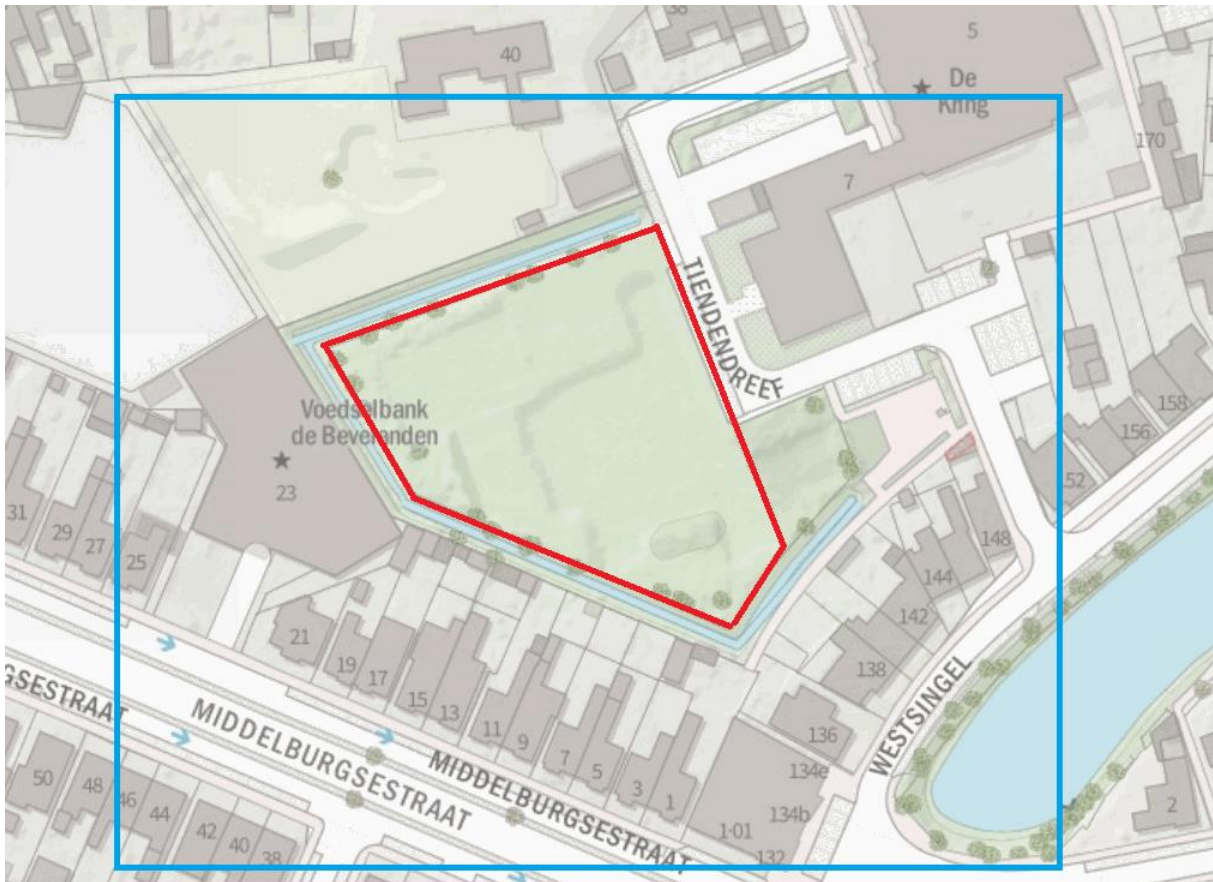

Het plangebied is bezocht op 7 oktober 2021. Daarnaast zijn lokale verspreidingsatlassen geraadpleegd, zijn gegevens opgevraagd en zijn openbare websites geraadpleegd.

1.4 Opzet beoordeling

De opzet van deze beoordeling is als volgt. In hoofdstuk 2 is een korte beschrijving gegeven van het studiegebied, het plangebied en de voorgenomen activiteit. Hoofdstuk 3 geeft een beschrijving van de te verwachten en de aangetroffen natuurwaarden in het gebied. Deze gegevens zijn vervolgens geïnterpreteerd en beoordeeld in relatie tot de voorgenomen activiteit.

2 Beschrijving huidige situatie en voorgenomen activiteiten

In dit hoofdstuk wordt een korte beschrijving gegeven van de huidige situatie. Het plangebied waar deze quickscan op van toepassing is, is weergegeven in figuur 1. Het betreft een grasveld dat jaarlijks wordt gemaaid. Het is gelegen in de stad Goes. Rondom het perceel is een beplantingssingel, ook op het terrein zelf is een kleine beplantingstrook. Aan de rand van het perceel is een tiny forest. Rondom het perceel staan scholen en woonhuizen.

De werkzaamheden bestaan uit het aanleggen van een weg en bekabeling en het plaatsen van 11 tiny houses en parkeervoorzieningen. Alle beplanting blijft behouden.

Foto 1. Plangebied.



Foto 2. Plangebied.



Figuur 3. Luchtfoto van het plangebied en de omgeving.



3 Soortenbescherming

Hieronder worden soorten vernoemd die in de omgeving van het plangebied voorkomen. Vervolgens wordt uitgewerkt of deze soorten ook in het plangebied voorkomen en of er eventueel nadelige effecten te verwachten zijn.

3.1 Zoogdieren

Algemene soorten (zorgplicht van toepassing): Huisspitsmuis, Bosmuis, Egel.

Beschermde soorten: Gewone dwergvleermuis, Ruige dwergvleermuis, Laatvlieger.

Voorkomen / functie van het plangebied:
Bron: Bekker 2009, Zoogdieren in Zeeland, NDFF 21 sept 2021.
Grondgebonden zoogdieren en vleermuizen komen incidenteel voor in het plangebied. Omdat het in de stad gelegen is en een kleine oppervlakte betreft wat regelmatig gemaaid wordt is het minder geschikt leefgebied. De buitenzijde met beplanting is geschikt leefgebied. Dit blijft behouden.
<i>Uit te voeren maatregelen:</i>
Bouwrijp maken en inrichten perceel, plaatsen tiny houses.
Verboden handelingen (doden, vernielen, verstoren van beschermde soorten):
Niet van toepassing.
Mitigerende maatregelen / Worden er maatregelen uitgevoerd om eventuele schade tot een minimum te beperken:
Niet van toepassing.
Conclusie: Niet geschikt voor zoogdieren.

3.2 Vogels

3.2.1 Broedvogels

De volgende broedvogels zijn in de omgeving van het plangebied vastgesteld: Houtduif, Holenduif, Merel, Zanglijster, Tjiftjaf, Koolmees, Pimpelmees, Zwarte kraai, Ekster, Winterkoning, Heggenmus, Spreeuw, Turkse Tortel, Putter, Kauw, Zwarte roodstaart, Groenling, Vink, Zwartkop, Huismus, Gierzwaluw, Staartmees.

Voorkomen / functie van het plangebied:
Bron: veldinspectie, vogelatlas van Nederland, NDFF versie 21 sept 2021. Alleen de beplanting is geschikt als broedlocatie voor vogels. Het maakt geen onderdeel uit van het leefgebied van vogelsoorten waarvan het leefgebied jaarrond beschermd is.
Uit te voeren maatregelen:
Bouwrijp maken en inrichten perceel, plaatsen tiny houses.
Verboden handelingen (doden, vernielen, verstoren van beschermde soorten):
<i>De werkzaamheden kunnen broedvogels verstoren indien de werkzaamheden in de broedperiode uitgevoerd worden.</i>
Worden er maatregelen uitgevoerd om eventuele schade tot een minimum te beperken:
<i>Tiny houses plaatsen buiten de broedperiode. Een goede periode om ze te plaatsen is de periode 1 augustus – 1 maart.</i>
Conclusie:
<i>In en rondom het plangebied komen broedvogels voor. Deze broeden in de beplanting. Er wordt een beplanting gekapt. De werkzaamheden kunnen wel broedende vogels verstoren. Door de werkzaamheden uit te voeren buiten de broedperiode kan verstoring voorkomen worden. Een goede periode om de werkzaamheden uit te voeren is van 1 augustus tot 1 maart.</i>

3.2.2 Watervogels

Er komen geen watervogels voor in het plangebied.

Trekvogels en watervogels

<p>Voorkomen / functie van het plangebied: <i>(Ministerie van Verkeer en Waterstaat e.a., Deltavogelatlas, atlas van vogelconcentraties en vliegbewegingen in het Deltagebied, digitale versie 21-09-2021; SOVON Vogelonderzoek Nederland & Ganzenwerkgroep Zeeland.2019; Omdat het terrein gelegen is in de bebouwd kom en omsloten is door bebouwing is het niet geschikt voor watervogels. De dichtstbijzijnde gebieden die geschikt zijn voor watervogels liggen op meer dan 2 kilometer afstand van het plangebied.</i></p>
<p>Uit te voeren maatregelen: Bouwrijp maken en inrichten perceel, plaatsen tiny houses.</p>
<p>Verboden handelingen (doden, vernielen, verstoren van beschermde soorten): <i>Niet te verwachten</i></p>
<p>Worden er maatregelen uitgevoerd om eventuele schade tot een minimum te beperken: <i>Niet van toepassing.</i></p>
<p>Conclusie: <i>Geen nadelig effect te verwachten. Het plangebied is ongeschikt voor watervogels. De afstand tot belangrijke watervogel gebieden is voldoende groot.</i></p>

3.3 Reptielen en Amfibieën

Amfibieën die kunnen voorkomen in de ruimere omgeving van het plangebied zijn:

Algemene beschermde soorten: Bruine kikker, Groene kikker, Kleine watersalamander, Gewone pad.

<p>Voorkomen en functie van het plangebied: Bron: website www.ravon.nl, NDFD datum 21-09- 2021 De genoemde soorten komen voor in de omgeving van het plangebied. Het plangebied heeft geen waarde voor de beschermde soorten omdat er geen voortplantingswateren aanwezig zijn en er ook geen geschikt landbiotoop aanwezig is.</p>
<p>Uit te voeren maatregelen: Bouwrijp maken en inrichten perceel, plaatsen tiny houses.</p>
<p>Verboden handelingen (doden, vernielen, verstoren van beschermde soorten): Niet van toepassing. Het betreffende plangebied is niet geschikt als leefgebied.</p>
<p>Gunstige staat van instandhouding / effect op populatieniveau (lokaal): <i>Niet in het geding.</i></p>
<p>Worden er maatregelen uitgevoerd om eventuele schade tot een minimum te beperken: Niet van toepassing.</p>
<p>Conclusie: Geen nadelige effecten te verwachten. Het biotoop is ongeschikt voor amfibieën</p>

en reptielen.

3.4 Vissen

In het plangebied komen geen vissen voor. Het biotoop is niet geschikt.

<p>Voorkomen en functie van het plangebied: <i>(Website Ravon versie 21-09-2021).</i> <i>(Nie, Hendrik W. de, Atlas van de Nederlandse zoetwatervissen, Doetinchem, febr. 1996). Waterschap Scheldestromen. In het plangebied is geen water.</i></p>
<p>Uit te voeren maatregelen: Bouwrijp maken en inrichten perceel, plaatsen tiny houses.</p>
<p>Verboden handelingen (doden, vernielen, verstoren van beschermde soorten): Niet van toepassing. Het leefgebied wordt niet aangetast.</p>
<p>Worden er maatregelen uitgevoerd om eventuele schade tot een minimum te beperken: Niet van toepassing.</p>
<p>Conclusie: Geen negatieve effecten te verwachten. Het plangebied is ongeschikt voor vissen.</p>

3.5 Ongewervelden

<p>Voorkomen en functie van het plangebied: Vlinder- en Libellenwerkgroep 2003; Geene et. al. 2007; Wagenaar 2007, NDFP 01-09-2021 en veldbezoek. In het plangebied komen geen dagvlinders, nachtvlinders, libellen, sprinkhanen en overige ongewervelden voor die beschermd worden door de Wet natuurbescherming. Het plangebied is ongeschikt omdat het bestaat uit verhard gebied. Ook zijn ook geen populaties van beschermde soorten gelegen binnen 1 kilometer afstand.</p>
<p>Uit te voeren maatregelen: Bouwrijp maken en inrichten perceel, plaatsen tiny houses.</p>
<p>Verboden handelingen (doden, vernielen, verstoren van beschermde soorten): Niet van toepassing. Er komen geen beschermde soorten voor.</p>
<p>Worden er maatregelen uitgevoerd om eventuele schade tot een minimum te beperken: Niet van toepassing.</p>
<p>Conclusie: het biotoop is ongeschikt voor beschermde ongewervelden.</p>
<p><i>Geen negatieve effecten te verwachten. Er komen geen beschermde soorten voor.</i></p>

3.6 Vaatplanten

In het plangebied komen geen beschermde soorten voor.

Voorkomen en functie van het plangebied:

Flora Zeelandica en veldbezoek. NDFF versie 21 sept 2021

In het plangebied komen geen beschermde soorten voor. Tijdens het veldbezoek zijn deze niet vastgesteld. Het biotoop is ook niet geschikt. Beschermde vaatplanten komen vooral voor in kalkrijke (vochtige) biotopen, voedselarme akkers en schraallanden. Deze zijn in het plangebied niet aanwezig.

Uit te voeren maatregelen

Bouwrijp maken en inrichten perceel, plaatsen tiny houses.

Verboden handelingen (doden, vernielen, verstoren van beschermde soorten):

Niet van toepassing.

Gunstige staat van instandhouding / effect op populatieniveau (lokaal):

Niet in het geding.

Worden er maatregelen uitgevoerd om eventuele schade tot een minimum te beperken:

Niet van toepassing.

Conclusie:

Er komen geen beschermde soorten voor in het plangebied.

4 Toetsing Natura 2000 (Vogelrichtlijn / Habitatrichtlijn) en Natuurbeschermingswet en Natuurnetwerk Zeeland (NNZ)

Natura 2000/Natuurbeschermingswet

Het plangebied is geen Beschermd Natuurmonument of Natura 2000 gebied, zie bijlage 1.

Het dichtstbijzijnde Natura 2000-gebied is de Oosterschelde. Dit is gelegen op circa 4 kilometer afstand. De afstand tussen het plangebied en het Natura 2000 gebied is groot genoeg om geen negatieve effecten van trilling, geluid of optische verstoring te verwachten. De instandhoudingsdoelstellingen van Natura 2000 gebieden worden niet aangetast.

Natuurnetwerk Zeeland (NNZ)

Het plangebied is niet begrensd in het kader van de Natuurnetwerk Zeeland (NNZ, voorheen Ecologische Hoofdstructuur (EHS)), zie bijlage 1. Op circa 200 meter ligt de 's Heer Henderikskinderense dijk. Wat verder gelegen is het Westerschege. De afstand tussen het plangebied en de natuurgebieden is voldoende groot. Er is geen negatief effect op beschermde gebieden.

Er wordt geen beplanting gekapt. Het onderdeel houtopstanden in de Wet natuurbescherming is niet van toepassing.

Conclusie:

Er is geen negatief effect te verwachten op een Natura 2000 gebied. Er zijn geen negatieve effecten te verwachten op gebieden die zijn aangewezen in het kader van het NNZ. De gebieden zijn op voldoende afstand gelegen en de maatregelen zijn kleinschalig van aard.

5 Conclusies en aanbevelingen mbt de uitvoering

Op de locatie Tiendendreef te Goes wordt een terrein ingericht en worden 11 tiny houses geplaatst. Voor het uitvoeren van de voorgenomen werkzaamheden dient rekening gehouden te worden met beschermde natuurwaarden in het kader van de Wet natuurbescherming.

In de beplanting in en rondom het plangebied broeden vogels. Deze kunnen door de werkzaamheden verstoord worden. Om verstoring van broedvogels te voorkomen dienen de werkzaamheden uitgevoerd te worden buiten de broedperiode. Een goede periode om de werkzaamheden uit te voeren is van 1 augustus tot 1 maart.

In en rondom het plangebied komen ook zoogdieren voor. Deze zijn te verwachten in de beplanting. Er wordt geen beplanting gekapt. De werkzaamheden hebben dan ook geen nadelig effect op deze soortgroep.

Andere beschermde soorten zijn niet in het plangebied te verwachten. Het is geheel verhard, ligt in de bebouwde kom. De essentiële biotopen voor beschermde soorten ontbreken.

Er is geen negatief effect te verwachten op een Natura 2000 gebied. Er is ook geen negatief effect te verwachten op de natuurkwaliteiten van terreinen die zijn aangemerkt in het kader van het natuurnetwerk Zeeland. Het plangebied is op voldoende afstand gelegen van deze gebieden en de werkzaamheden zijn kleinschalig van aard.

Bijlage 1

Natuurnetwerk Zeeland (voorheen Ecologische Hoofdstructuur), rood is plangebied.

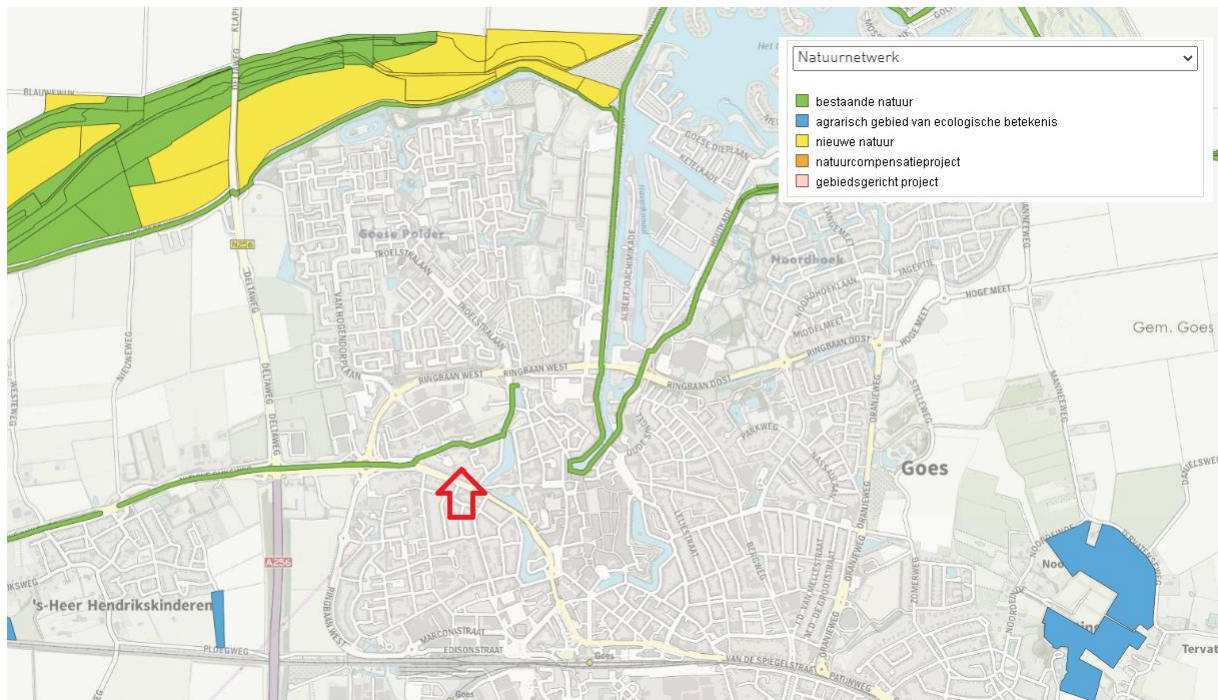

Quickscan natuurwetgeving project tiny houses Tiendendreef Goes

Natura 2000 (rode pijl is plangebied).

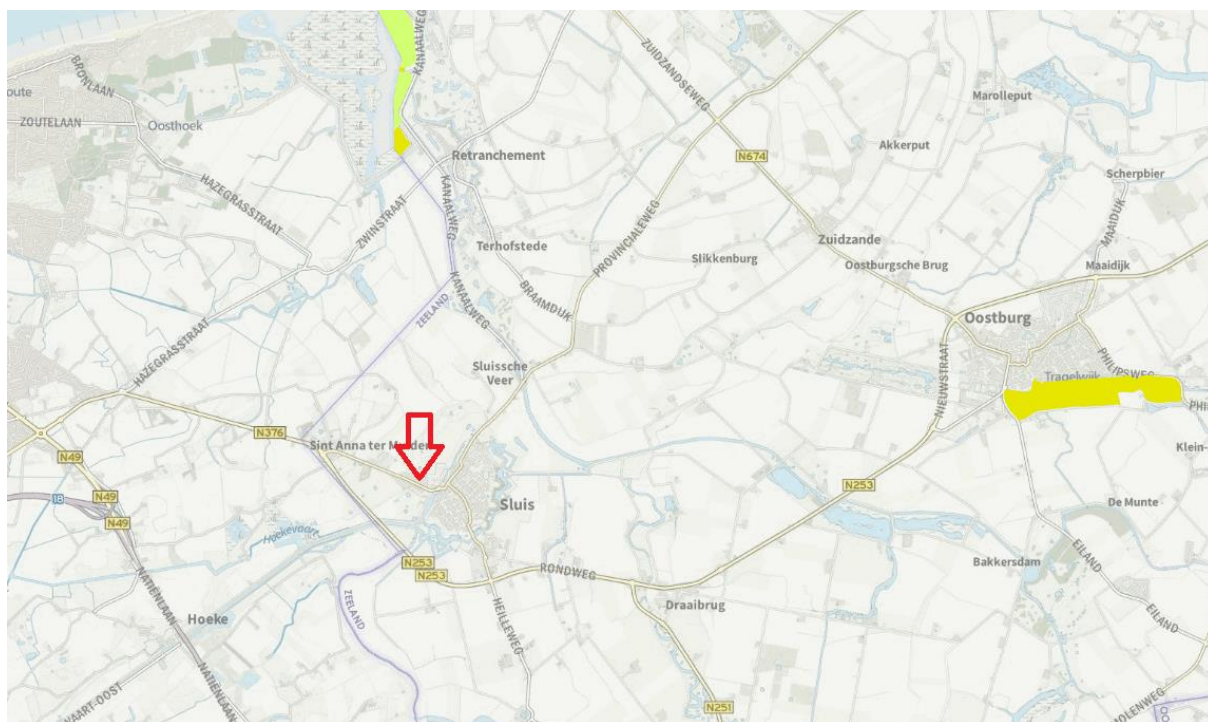

Bijlage 2

Informatie Wet natuurbescherming Zeeland

Checklist ontheffing soortenbescherming Wet natuurbescherming

De Wet natuurbescherming (Wnb) regelt de bescherming van planten en dieren op het gehele grondgebied van Nederland (artikelen 3.1 t/m 3.11). Dit betekent dat als u werkzaamheden gaat uitvoeren in een omgeving waar een of meerdere beschermde dieren en/of planten aanwezig zijn, u deze checklist dient te doorlopen om een antwoord te krijgen op de vraag of u een ontheffing nodig heeft.

1. Komen er binnen de invloedzone van het plangebied beschermde dier- en/of plantensoorten voor?

In de artikelen 3.1 t/m 3.4 Wnb is het beschermingsregime van de soorten die onder de Vogelrichtlijn (VR) vallen geregeld. De artikelen 3.5 tot en met 3.9 regelen het beschermingsregime van soorten uit de Habitatrichtlijn (HR) en in de artikelen 3.10 en 3.11 is het beschermingsregime van de overige soorten geregeld. U dient na te gaan of binnen de invloedzone van het plangebied waar u de werkzaamheden gaat verrichten, soorten voorkomen die onder een van deze beschermingsregimes vallen. De invloedzone van het plangebied kan ruimer zijn dan het plangebied. Denk bijvoorbeeld aan het aanleggen en/of gebruik van een industrieterrein, waarbij door bijvoorbeeld licht een vliegrouete van beschermde vleermuizen buiten het plangebied wordt verstoord. Een hulpmiddel bij het vaststellen van beschermde soorten in uw omgeving is de Effectenindicator soorten van de Rijksoverheid (Zie www.synbiosys.alterra.nl/natura2000/effectenindicatorsoorten.aspx?subj=soorten).

JA: ga door naar de volgende vraag

NEE: er is geen ontheffing nodig

2. Hebben uw activiteiten/handelingen (tijdelijk) negatieve effecten op beschermde dier- en/of plantensoorten?

Denk hierbij bijvoorbeeld aan het doden, vangen of opzettelijk (ver)storen van een soort of in geval van planten het beschadigen of vernielen hiervan. Maar ook vernietiging van het leefgebied of kwaliteitsverlies van het leefgebied van de soort door bijvoorbeeld geluid, versnippering of belichting, kan een effect veroorzaken.

JA: ga door naar de volgende vraag

NEE: er is geen ontheffing nodig

3. Geldt voor al deze soorten en handelingen een vrijstelling en/of een gedragscode?

Bij deze vraag is het van belang dat u nagaat of voor alle soorten waarop een effect te verwachten is, een vrijstelling volgens de Verordening Wet natuurbescherming Zeeland 2107 (zie www.zeeland.nl) en/of een goedgekeurde gedragscode (zie <https://mijn.rvo.nl/flora-en-faunawet-ontheffing-en-vrijstelling>) van toepassing is. In veel gevallen zal dit voor slechts een deel van de soorten gelden en dient u naar de volgende vraag te gaan.

JA: u heeft geen ontheffing nodig

Nee: ga door naar de volgende vraag

Beschermingsregime soorten Vogelrichtlijn (artikel 3.1)

In artikel 3.1 zijn een aantal verboden opgenomen, waaronder het opzettelijk storen en doden van vogels als bedoeld in artikel 1 van de Vogelrichtlijn en het opzettelijk vernielen, beschadigen of wegnemen van nesten. Onder opzet wordt ook voorwaardelijke opzet verstaan, dat wil zeggen dat een handeling wordt verricht waarbij bewust de aannemelijke kans wordt aanvaard dat deze handeling schadelijke gevolgen kan hebben voor de soort. In artikel 3.1 is ook geregeld dat het verbod om vogels opzettelijk te storen, niet van toepassing is indien de storing niet van wezenlijke invloed is op de staat van instandhouding van de soort. Het verjagen en/of storen van niet-broedende vogels -voor zover het niet gaat om jaarrond beschermde verblijfplaatsen- wordt niet als storing beschouwd, omdat vogels kunnen vliegen en verderop kunnen gaan zitten, zonder dat dit van wezenlijke invloed is op de staat van instandhouding. Voor de vraag wanneer er sprake is van een storing die van wezenlijke invloed is op de staat van instandhouding van de soort verwijzen wij u naar de toelichting van het aanvraagformulier ruimtelijke ingrepen soortbescherming (www.zeeland.nl)

4. Zijn er binnen de invloedssfeer van het plangebied (ecologische functies die essentieel zijn voor de functionaliteit van) voortplantings- of vaste rust- of verblijfplaatsen van vogels?

Tot voortplantings- of vaste rust- of verblijfplaatsen worden gerekend nesten van vogels gedurende de broedperiode en de jaarrond beschermde verblijfplaatsen. Onder nesten van vogels moet ook de functionele omgeving daarvan worden begrepen, voor zover het broedsucces daarvan afhankelijk is. Het gaat dan om essentiële ecologische functies zoals een goed foerageergebied nabij de nestplaats welke bepalend is voor het broedsucces. Indien dit foerageergebied verdwijnt of wordt aangetast kan dit resulteren in het verlaten van de nestplaats of een lagere overleving van het aantal jongen daar de oudervogels verder moeten vliegen en minder profijt hebben van het foerageren zelf (kosten wegen niet op tegen de baten). Zie voor de lijst van jaarrond beschermde vogelnesten: www.odh.nl

Zie voor de wijze waarop dit dient te worden beschouwd, de toelichting op vraag 2 van het aanvraagformulier.

JA: ga door naar de volgende vraag

NEE: ga door naar vraag 6

5. Voorkomt u door het nemen van maatregelen dat de in artikel 3.1 genoemde verboden worden overtreden?

Kunt u aannemelijk maken en verzekeren dat door het tijdig treffen van maatregelen voorafgaand aan de activiteit(en) geen verboden worden overtreden? U kunt hierbij denken aan het afstemmen van de werkzaamheden op de biologische ritmes en seizoencycli van de soort maar het kan ook gaan om maatregelen waardoor (de functionaliteit van) voortplantings- of vaste rust- of verblijfplaatsen in het geheel niet worden aangetast.

JA: ga door naar de volgende vraag

NEE: u dient in ieder geval voor vogels een ontheffing aan te vragen

Beschermingsregime diersoorten Habitatrichtlijn (artikel 3.5) en overige diersoorten (artikel 3.10)

In de artikelen 3.5 en 3.10 Wnb zijn een aantal verboden opgenomen, waaronder het opzettelijk doden, vangen en verstoren van de diersoort, maar ook het opzettelijk beschadigen of vernielen van de (vaste) voortplantingsplaatsen of rustplaatsen van de dieren. Onder opzet wordt ook voorwaardelijke opzet verstaan, dat wil zeggen dat een handeling wordt verricht waarbij bewust de aannemelijke kans wordt aanvaard dat deze handeling schadelijke gevolgen kan hebben voor de soort.

6. Zijn er binnen de invloedssfeer van het plangebied (ecologische functies die essentieel zijn voor de functionaliteit van) voortplantings- of vaste rust- of verblijfplaatsen van diersoorten?

Tot voortplantings- of vaste rust- of verblijfplaatsen worden bijvoorbeeld locaties gerekend waarin zich kraamkolonies, paarverblijven en overwinteringsplaatsen bevinden, afhankelijk van de soort. Daarnaast vallen ook tijdelijke, seizoensgebonden, verblijfplaatsen (bijvoorbeeld holen, burchten) of standplaatsen die van belang zijn voor de gunstige staat van instandhouding van een soort onder de reikwijdte van artikel 3.5 Wnb. Bij essentiële ecologische functies gaat het bijvoorbeeld om migratie- en vliegroutes of foerageergebieden, die van groot belang zijn voor het functioneren van een voortplantings- of vaste rust- of verblijfplaats.

JA: ga door naar de volgende vraag

NEE: ga door naar vraag 8.

7. Voorkomt u door het nemen van maatregelen dat de in artikel 3.5 en/of artikel 3.10 genoemde verboden worden overtreden?

Kunt u aannemelijk maken en verzekeren dat door het tijdig treffen van maatregelen voorafgaand aan de activiteit(en) geen verboden worden overtreden? U kunt hierbij denken aan het afstemmen van de werkzaamheden op de biologische ritmes en seizoencycli van de soort maar het kan ook gaan om maatregelen waardoor (de functionaliteit van) voortplantings- of vaste rust- of verblijfplaatsen in het geheel niet worden aangetast.

Ja, ga door naar de volgende vraag

Nee, u dient in ieder geval voor diersoorten (van de Habitatrichtlijn) een ontheffing aan te vragen

Beschermingsregime plantensoorten Habitatrichtlijn (artikel 3.5) en overige plantensoorten (artikel 3.10)

In de artikelen 3.5 en 3.10 Wnb zijn een aantal verboden opgenomen, te weten het opzettelijk plukken, verzamelen, afsnijden, ontwortelen of vernielen van plantensoorten die vallen onder de Habitatrichtlijn en vaatplanten van soorten die in de bijlage, onderdeel B, bij de Wnb zijn genoemd. Onder opzet wordt ook voorwaardelijke opzet verstaan, dat wil zeggen dat een handeling wordt verricht waarbij bewust de aannemelijke kans wordt aanvaard dat deze handeling schadelijke gevolgen kan hebben voor de soort.

8. Zijn er binnen (de invloedssfeer van) het plangebied plantensoorten aanwezig die onder het beschermingsregime van de artikelen 3.5 en/of 3.10 vallen?

Naast het fysiek wegnemen of beschadigen van individuele plantensoorten is ook aantasting van de kwaliteit van de groeiplaats van beschermde soorten relevant. Gedacht kan worden aan verdroging of vernatting wat maakt dat de soorten in hun voortbestaan worden belemmerd.

Ja, ga door naar de volgende vraag

Nee, u heeft geen ontheffing nodig

9. Voorkomt u door het nemen van maatregelen dat de in artikel 3.5 en/of artikel 3.10 genoemde verboden worden overtreden?

Kunt u aannemelijk maken en verzekeren dat door het tijdig treffen van maatregelen voorafgaand aan de activiteit(en) geen verboden worden overtreden? U kunt hierbij denken aan het ontzien van de groeiplaats, werken buiten de bloeiperiode en periode van zaadzetting of, afhankelijk van welke soort en/of het beschermingsregime van toepassing is.

Ja, u heeft geen ontheffing nodig

Nee, u dient in ieder geval voor plantensoorten een ontheffing aan te vragen

Indien u een ontheffing nodig heeft, dient u bij het aanvragen hiervan in alle gevallen aan te tonen dat:

- 1) er geen andere bevredigende oplossing bestaat en
- 2) dat de activiteit nodig is in één van de voor de soort van toepassing geachte belangen.

Daarnaast gelden voor Vogelrichtlijn en Habitatrichtlijn soorten specifieke randvoorwaarden m.b.t. de staat van instandhouding. Voor een nadere uitleg over deze voorwaarden dient u toelichting op het aanvraagformulier soortbescherming te raadplegen. Het aanvraagformulier vindt u op

<https://www.zeeland.nl/vergunningen-en-ontheffingen/soortenbescherming>.

