

# Ecologisch Onderzoek

Stationsstraat 5  
Waddinxveen







## Colofon

Titel	Ecologisch Onderzoek Stationsstraat 5 Waddinxveen
Status rapport	Definitief
Projectnummer	21A076
Datum uitgave	september 2021
Samengesteld door	Brigit van Dam, adviseur Watersnip Advies John van Gemeren, senior adviseur Watersnip Advies
Foto's	Watersnip Advies
Naam en adres opdrachtgever	Vink Ontwikkeling II B.V. Zuidplaspolderweg 5 2841 DC Moordrecht
Contactpersoon opdrachtgever	dhr. W. Kaandorp (IntROview B.V.)

*Alle auteursrechten ten aanzien van dit rapport worden uitdrukkelijk voorbehouden. Niets uit dit rapport mag worden vermenigvuldigd en/of openbaar worden gemaakt door middel van druk, fotokopie, microfilm of op welke andere wijze dan ook zonder de voorafgaande schriftelijke toestemming van Watersnip Advies, noch mag het zonder een dergelijke toestemming worden gebruikt voor enig ander werk dan waarvoor het is vervaardigd.*



## Inhoudsopgave

<b>1</b>	<b>INLEIDING .....</b>	<b>3</b>
<b>2</b>	<b>LOCATIEBESCHRIJVING .....</b>	<b>5</b>
2.1	Huidige situatie.....	5
2.2	Plannen .....	5
<b>3</b>	<b>TOETSINGSKADER.....</b>	<b>7</b>
3.1	Europese richtlijnen .....	7
3.2	Landelijk natuurbeleid- en wetgeving .....	7
3.2.1	<i>Wet Natuurbescherming 2017 (Wnb) .....</i>	<i>7</i>
3.2.2	<i>Natuurnetwerk Nederland.....</i>	<i>11</i>
3.2.3	<i>Omgevingsvisie en Omgevingsverordening (1 april 2019) en Compensatie Natuur, Recreatie en Landschap Zuid-Holland (2013).....</i>	<i>12</i>
<b>4</b>	<b>RESULTATEN ONDERZOEK .....</b>	<b>13</b>
4.1	Methode.....	13
4.2	Flora .....	13
4.3	Fauna .....	13
4.3.1	<i>Vogels.....</i>	<i>13</i>
4.3.2	<i>Vissen .....</i>	<i>14</i>
4.3.3	<i>Amfibieën .....</i>	<i>14</i>
4.3.4	<i>Reptielen.....</i>	<i>14</i>
4.3.5	<i>Grondgebonden zoogdieren.....</i>	<i>15</i>
4.3.6	<i>Vleermuizen .....</i>	<i>15</i>
4.3.7	<i>Overige soorten .....</i>	<i>16</i>
<b>5</b>	<b>CONCLUSIES EN AANBEVELINGEN .....</b>	<b>17</b>
5.1	Conclusies en aanbevelingen .....	17
5.2	Algemene Zorgplicht .....	18
<b>6</b>	<b>BRONNEN.....</b>	<b>19</b>



# 1 Inleiding

Vink Ontwikkeling II B.V. uit Moordrecht is voornemens nieuwbouw te realiseren van 34 appartementen en een kleine horecagelegenheid binnen het plangebied Stationsstraat 5 in Waddinxveen. Het voormalige postsorteercentrum van PostNL zal hiervoor worden afgebroken.

De initiatiefnemer van de voorgenomen plannen dient te verkennen of er mogelijk schadelijke gevolgen zijn voor beschermde natuurwaarden in het plangebied. Daarbij wordt onderscheid gemaakt tussen beschermde soorten en beschermde gebieden.

Concreet betekent het dat nagegaan moet worden of:

- Er overtreding van de verbodsbepalingen voor beschermde soorten plaatsvindt (toetsing Wet Natuurbescherming -Wnb).
- Er schade optreedt aan beschermde dieren en/of planten. Beschermde plantensoorten mogen niet vernietigd of beschadigd worden. Beschermde diersoorten mogen niet gedood, verwond of opzettelijk verontrust worden. Daarnaast mogen hun nesten, holen of andere voortplantings- of vaste rust- of verblijfsplaatsen niet beschadigd, vernield, uitgehaald, weggenomen of verstoord worden en mogen hun eieren niet vernietigd of vernield worden;
- Er mogelijke significante gevolgen zijn voor beschermde gebieden (eveneens toetsing Wet Natuurbescherming);
- Er wezenlijke waarden en kenmerken van het Natuurnetwerk Nederland aangetast worden (Toepassing Omgevingsbeleid, Compensatiebeginsel Natuur, Recreatie en Landschap).

Om te onderzoeken of bovenstaande bepalingen overtreden of aangetast worden dient het plangebied onderzocht te worden, middels een bureaustudie en veldonderzoek naar de aanwezige flora en fauna door een deskundige op het gebied van ecologie.

In september 2021 hebben gekwalificeerde medewerkers van Watersnip Advies een Flora- en fauna-inventarisatie verricht in het plangebied. Hierbij werd met name gelet op het voorkomen van beschermde planten- en diersoorten. Daarnaast zijn de verschillende biotopen binnen het plangebied beoordeeld met betrekking tot potentieel voorkomende beschermde soorten.

Dit rapport geeft een overzicht van de voor het plangebied geldende natuurwetgeving, de aanwezigheid van beschermde gebieden in de nabije omgeving en de aanwezige en verwachte flora en fauna in het plangebied. Vervolgens wordt aangegeven of er bij het realiseren van de voorgenomen plannen schade verwacht wordt aan beschermde soorten. Met het oog op de algemene zorgplicht, die geldt voor alle planten- en diersoorten, worden waar mogelijk maatregelen beschreven, gericht op het voorkómen van schade. In het samenvattende schema op de volgende pagina wordt aangegeven of er overtreding plaatsvindt aan beschermde planten- en diersoorten en beschermde gebieden. Tevens worden enige aanbevelingen gedaan t.b.v. de biodiversiteit.

## Conclusies en aanbevelingen

In onderstaand schema volgt een opsomming van de conclusies en aanbevelingen uit hoofdstuk 5. Daarnaast wordt er aangegeven of er bij het realiseren van de nieuwbouwplannen schade verwacht wordt aan de beschermde soorten binnen het plangebied.

<b>Natuurgebieden H.3</b>	<b>Gevolgen</b>
Natura2000 §3.2.1	
- Habitattypen	Natura 2000-gebieden Nieuwkoopse plassen & De Haeck en Broekvelden-Vettenbroek & polder Stein hebben habitattypen die zijn aangewezen als stikstofgevoelig. Uit de stikstofberekening voor de gebruiksfase is gebleken dat stikstof geen belemmering vormt voor het project.
- Soorten	Nee
NNN-gebieden §3.2.2	Nee
Omgevingsvisie/verordening §3.2.3	Nee

<b>Soortgroep H.4</b>	<b>Overtreding verbodsbepalingen</b>
Algemeen 4.3.5	Voor de beschermde soorten, Bunzing, Egel, Haas en Konijn, geldt een algemene vrijstelling in het kader van de Wet Natuurbescherming door de provincie Zuid-Holland. Er hoeft voor deze soorten geen ontheffing aangevraagd te worden. Wel dient voor deze soorten de algemene zorgplicht in acht genomen te worden.
Flora §4.2	Nee
Jaarrond beschermde nesten §4.3.1	Nee
Vissen §4.3.2	Nee
Reptielen §4.3.4	Nee
Zoogdieren §4.3.5	Nee
Vleermuizen §4.3.6	Nee
Overige soorten §4.3.7	Nee

<b>Soortgroep H.4</b>	<b>Overtreding verbodsbepalingen, aanvullende maatregelen vereist</b>
Vogels §4.3.1	Nee. Indien bomen en struiken verwijderd worden, dient dit bij voorkeur buiten het broedseizoen van vogels te gebeuren, zodat overtreding van de Wet natuurbescherming wordt voorkomen. Het broedseizoen loopt globaal van 15 maart tot 15 juli. De Wnb hanteert echter geen standaard periode voor het broedseizoen; van belang is of een nest bewoond is. Indien een bewoond nest wordt aangetroffen, mogen er geen werkzaamheden uitgevoerd worden die het nest verstoren. Voor aanvang van werkzaamheden tijdens het broedseizoen dient een terzake kundige een inspectie uit te voeren ten aanzien van eventuele broedende vogels.
Amfibieën §4.3.3	Nee, mits voorkomen wordt dat er gedurende de voortplantingsperiode van de Rugstreeppad (globaal half april – augustus) water stagneert en er plassen en poelen ontstaan waar de Rugstreeppad haar eieren in af kan zetten. Tevens dient voorkomen te worden dat er lang zand/grond braak ligt gedurende de overwinteringsperiode (globaal van november – maart). Dit om ingraven voor overwintering te voorkomen.



## 2 Locatiebeschrijving

### 2.1 Huidige situatie

Het plangebied ligt in het kilometervak met de Amersfoortse coördinaten: 104,450.

Binnen het plangebied staat een voormalig sorteercentrum van PostNL. Het gebouw is opgebouwd uit grijze bakstenen met een plat bitumen dak. Aan de noordkant bestaat het gebouw uit twee verdiepingen. Aan de achterkant (zuid) bevindt zich een overkapping en een luifel voor het laden en lossen. De overkapping en luifel zijn afgewerkt met trespaplaten. De tweede verdieping is deels voorzien van een glazen dak (klein deel).

Rond het gebouw is veel verharding met name voor parkeren. Aan de oost- en westkant is vegetatie aanwezig. Langs de oostkant loopt een houtwal om het gebouw af te schermen van de omgeving.

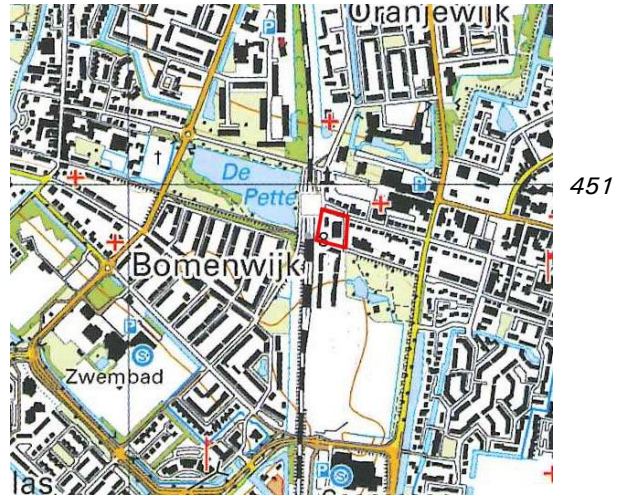

104

Figuur 1: Plangebied (rode contour)

Het plangebied wordt aan alle kanten begrensd door straten. Aan de oost- en zuidkant bevinden zich woningen. Aan de westkant bevindt zich het station van Waddinxveen.

### 2.2 Plannen

De initiatiefnemer is voornemens nieuwbouw te realiseren van 34 appartementen en een kleine horecagelegenheid. De bestaande bebouwing, een voormalig postsorteercentrum van PostNL, zal hiervoor worden afgebroken.



Figuur 2: Voorkant van het gebouw



*Figuur 3: Sorteerruimte*



*Figuur 4: Dakconstructie met profielplaten*



*Figuur 5: Achterkant van het gebouw met verlichting*



*Figuur 6: Afwerking met tresaplaten van overkapping*

## 3 Toetsingskader

### 3.1 Europese richtlijnen

Binnen de Europese Unie vormen de Natura 2000-gebieden een netwerk van beschermde natuur. Het doel van deze gebieden is het behoud van de biodiversiteit in Europa. Het beschermen van kwetsbare planten en dieren en hun leefgebieden is hierbij het uitgangspunt. De richtlijnen zijn in Europa uitgewerkt in de Vogel- en Habitatrichtlijn. In de Nederlandse wetgeving zijn deze geïmplementeerd in de Wet Natuurbescherming. Deze wet is van kracht geworden op 1 januari 2017.

### 3.2 Landelijk natuurbeleid- en wetgeving

#### 3.2.1 Wet Natuurbescherming 2017 (Wnb)

In de Wet Natuurbescherming zijn per 1 januari 2017 drie wetten opgenomen, te weten de *Natuurbeschermingswet*, *Flora- en faunawet* en *Boswet*.

#### *Natura 2000-gebieden*

In Nederland zijn gebieden aangewezen als speciale beschermingszones. Deze gebieden vallen onder de Vogelrichtlijn en/of de Habitatrichtlijn en worden aangeduid als Natura 2000-gebieden. Voor deze gebieden zijn instandhoudingsdoelen geformuleerd. Per provincie is het college van Gedeputeerde Staten verantwoordelijk voor het treffen van instandhoudingsmaatregelen en passende maatregelen. Tevens heeft de provincie de bevoegdheid om bijzondere landschappen of bijzondere provinciale natuurgebieden aan te wijzen, mits deze niet reeds onder een Natura 2000-gebied vallen.

Activiteiten die mogelijk negatieve gevolgen hebben voor de kwaliteit van de natuurlijke habitats, of die habitats van soorten kunnen verslechteren of een significant verstoring effect zouden kunnen hebben op aangewezen soorten binnen een gebied, zijn vergunningsplichtig.

#### Stikstofdepositie

Sinds 2015 werkte de overheid met het Programma Aanpak Stikstof (PAS) aan minder stikstof in de natuur. In mei 2019 heeft de Raad van State geoordeeld dat dit programma niet meer gebruikt mag worden. In Provincie Zuid-Holland is afhankelijk van de omvang van het initiatief een stikstofdepositieberekening nodig. Aan de hand van het 'Stroomschema beoordeling WABO-aanvragen bouw voor nieuwe initiatieven met stikstofdepositie' kan bepaald worden of de berekening voor het betreffende initiatief noodzakelijk is.

Per 1 juli 2021 is de Wet stikstofreductie en natuurverbetering van kracht geworden. Hierin worden resultaatverplichtingen voor stikstofreductie genoemd voor 2025, 2030 en 2035. Tevens is er een bouwvrijstelling. Deze geldt voor bouw,- aanleg en sloopactiviteiten. De vrijstelling is niet geldig voor de gebruiksfase van de nieuwbouw en/of nieuw aanleg.

#### *Soorten*

De soortenbescherming is bedoeld om in het wild levende planten- en diersoorten te beschermen als er werkzaamheden plaatsvinden in en rond het leefgebied van een soort. In de Wet Natuurbescherming worden drie beschermingsregimes onderscheiden; Europees beschermde soorten vallen onder beschermingsregimes soorten 'Vogelrichtlijn (Wnb-vrl) en beschermingsregime soorten Habitatrichtlijn' (Wnb-hrl) en nationaal beschermde soorten vallen onder beschermingsregime 'andere soorten' (Wnb- andere soorten).

Werkzaamheden die schade kunnen veroorzaken aan soorten zijn, o.a.; (ver)bouwen, slopen, of wegen aanleggen, water dempen en graven. Voor werkzaamheden die geen schade veroorzaken aan beschermde soorten, hoeft vooraf niets geregeld te worden. Als het echter onmogelijk is om schade aan beschermde soorten te voorkomen, dan moet vooraf bepaald worden of er een vrijstelling geldt of dat er een ontheffing moet worden aangevraagd. De voorwaarden verbonden aan een vrijstelling of ontheffing zijn afhankelijk van de mate van bescherming van de planten- en diersoorten die binnen het plangebied voorkomen.

Wanneer in geval van ruimtelijke ontwikkeling en inrichting schade ontstaat aan beschermde planten en dieren, is het mogelijk te werken met een goedgekeurde gedragscode die toepasbaar is voor de geplande activiteiten en de aangetroffen soorten. Indien dit niet het geval is en er schade ontstaat aan beschermde soorten dient een ontheffing te worden aangevraagd. Ontheffingen worden aangevraagd bij de provincie. De voorwaarden verbonden aan een vrijstelling of ontheffing zijn afhankelijk van de mate van bescherming van de planten- en diersoorten die binnen het plangebied voorkomen. Een ontheffing wordt alleen toegekend als de werkzaamheden het voortbestaan van de soort niet in gevaar brengen.

Het integreren van ecologische maatregelen in het plan kan een ontheffingsaanvraag voorkomen. Hierbij gaat het om het consolideren van het leefgebied van populaties. Deze maatregelen dienen voorafgaande aan de werkzaamheden uitgevoerd te worden om zo de functionaliteit van het plangebied voor de beschermde soort(en) ten allen tijden te behouden. Het gaat daarbij dus om het voorkómen van schade (zie figuur 7). Deze ecologische maatregelen dienen opgesteld te worden door of in samenwerking met een ter zake kundige.



Figuur 7: Stappenplan onderzoek Wet natuurbescherming (Bron: [www.regelink.net](http://www.regelink.net))

In het kader van de Wet natuurbescherming zijn alle vogels beschermd. Tijdens het broedseizoen zijn de nesten van alle vogels beschermd en mogen niet verontrust worden. Nesten van sommige vogelsoorten zijn jaarrond beschermd. Ten aanzien van jaarrond beschermde nesten onderscheidt de Wnb vijf categorieën: nesten die buiten het broedseizoen in gebruik zijn als vaste rust- en verblijfplaats (1), nesten van koloniebroeders die jaarlijks dezelfde vaste broedplaats hebben (2), nesten van vogels die niet in kolonie broeden maar wel jaarlijks dezelfde vaste broedplek hebben (3), nesten van vogels die jaarlijks gebruik maken van hetzelfde nest (4) en ten slotte nesten van vogels die geneigd zijn terug te keren naar de broedplek van het vorige jaar, maar wel flexibel genoeg zijn om zich elders te vestigen indien nodig (5). De nesten van de vogelsoorten van categorie 1 t/m 4 zijn jaarrond beschermd. De nesten van de soorten in categorie (5) zijn jaarrond beschermd als er onvoldoende alternatieven zijn of als zwaarwegende feiten of ecologische omstandigheden dat rechtvaardigen.

#### *Algemene zorgplicht (artikel 1.11)*

Voor Natura 2000-gebieden, bijzondere nationale natuurgebieden en voor in het wild levende planten- en diersoorten geldt de algemene zorgplicht. Deze bepaalt dat een ieder die weet dat zijn of haar handelen nadelige gevolgen kan hebben voor Natura 2000-gebieden, bijzondere nationale natuurgebieden en flora en/of fauna, deze handelingen achterwege dient te laten, of verplicht is om maatregelen te nemen (voor zover redelijkerwijs kan worden gevraagd) die deze negatieve gevolgen zoveel mogelijk voorkomen, beperken of ongedaan maken. De zorgplicht kan gezien worden als algemene fatsoenseis die voor iedereen geldt.

#### *Houtopstanden, hout en houtproducten*

Het is verboden om een houtopstand buiten de grenzen van de bebouwde kom geheel of gedeeltelijk te kappen, zonder hier voorafgaande aan de werkzaamheden melding van te doen bij Gedeputeerde Staten. Indien er houtopstand gekapt moet worden geldt er een herplantplicht.

Let wel, hakhoutbeheer geldt als bestendig beheer. Het gaat om kappen ter verwijdering op korte of langere termijn.

#### Toetsing Wet Natuurbescherming 2017

Het plangebied maakt geen onderdeel uit van een Natura 2000-gebied of bijzondere provinciale natuurgebied.

Het dichtstbijzijnde Natura2000-gebied 'Broekvelden-Vettenbroek & polder Stein' ligt op 6,3km ten oosten van het plangebied. Natura2000-gebieden 'Nieuwkoopse plassen & De Haeck' en 'De Wilck' en liggen respectievelijk op 9,4km ten noordoosten en 9,9km ten noordwesten van het plangebied.

In Natura2000-gebied 'Nieuwkoopse plassen & De Haeck' zijn habitattypen aanwezig die stikstof gevoelig zijn.

Op 21 januari 2021 heeft de Europese Commissie ook voor 'Broekvelden-Vettenbroek & polder Stein' een tweetal habitattypen aangewezen, waarvan er één stikstofgevoelig is. Dit betekent dat deze gebieden vanaf deze datum ook juridisch beschermd zijn in het kader van de Wet Natuurbescherming. Binnen 'De Wilck' zijn geen stikstofgevoelige habitattypen aangewezen.

Doelsoorten van het Natura2000-gebied 'Broekvelden-Vettenbroek & Polder Stein' zijn: Bittervoorn, Kleine modderkruiper, Platte schijfhoren, Kleine Zwaan, Krakeend, Slobeend en Smient.

Doelsoorten van het Natura2000-gebied 'Nieuwkoopse Plassen & De Haeck' zijn: Noordse woelmuis, Bittervoorn, Gestreepte waterroofkever, Groenknolorchis, Kleine modderkruiper, Meervleermuis, Platte schijfhoren, Rivierdonderpad, Zeggekorflak, Grote zilverreiger, Kolgans, Krakeend, Purperreiger, Rietzanger, Roerdomp, Smient, Snor, Zwarte stern en Zwartkopmeeuw.

De doelsoorten van het Natura2000-gebied 'De Wilck' zijn: Kleine zwaan en Smient.

Een deel van deze doelsoorten komt uitsluitend voor binnen het Natura 2000-gebied. Andere soorten, zoals Smient, Krakeend, Grote zilverreiger en Kolgans foerageren ook in de bredere omgeving van het Natura 2000-gebied. Het plangebied is door de aanwezige cultuurdruk, midden in het centrum van Waddinxveen en het ontbreken van moerasachtige omstandigheden niet geschikt voor deze soorten als foerageergebied.

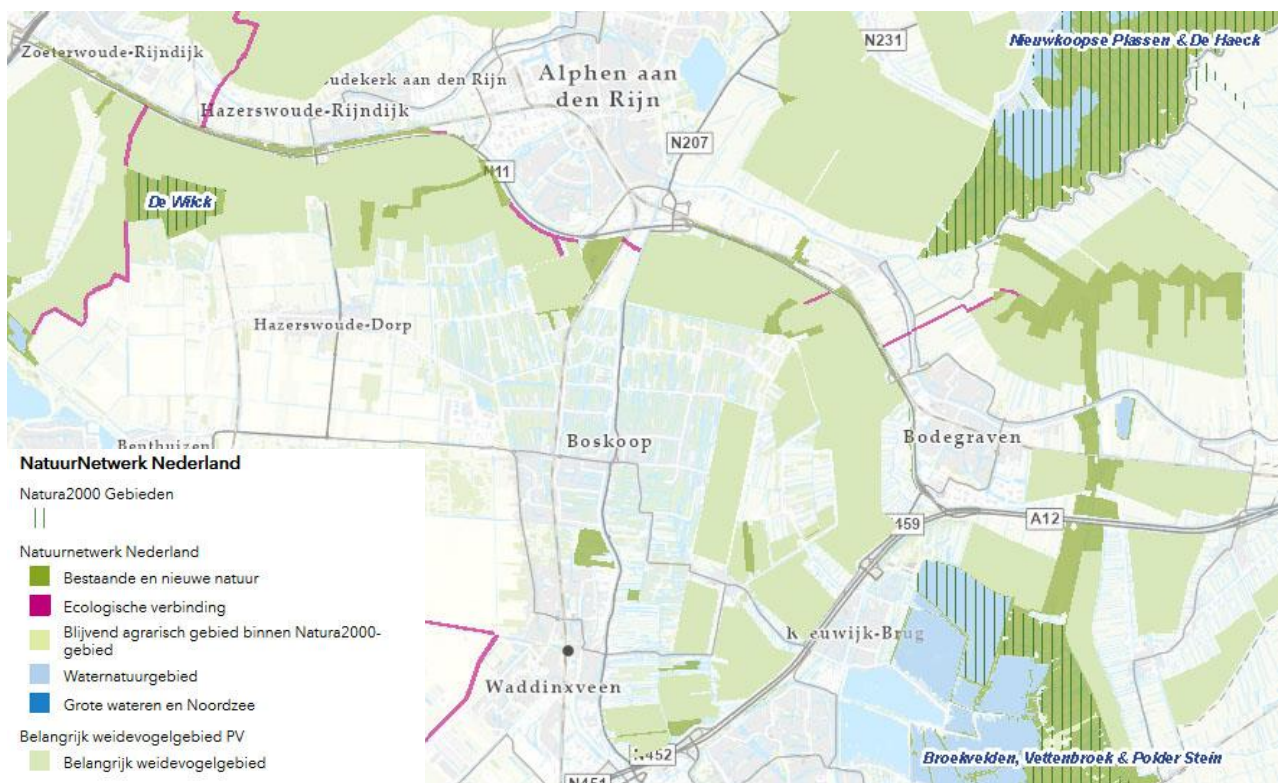

Figuur 8: Ligging Natura 2000-gebieden, NNN-gebieden en belangrijk weidevogelgebied t.o.v. plangebied (stip) (bron: [www.pzh.nl](http://www.pzh.nl))

### ***Stikstofdepositie***

Voor het realiseren van de appartementen en de horecagelegenheid is een Aerius-berekening van de gebruiksfase uitgevoerd door Stalbouw.nl. Hierbij is de stikstofemissie voor de nieuwbouw berekend.

Het programma Aerius rekent alle (Natura2000-)gebieden door waar een mogelijk effect op kan zijn. Hieronder volgt een korte samenvatting. Voor meer informatie zie meegestuurde stukken van Stalbouw.nl.

In de gebruiksfase worden de appartementen en de horecagelegenheid daadwerkelijk gebruikt. De woningen worden gasloos uitgevoerd. Hierdoor zullen de woningen geen stikstof uitstoten. Wel is er in de berekening uitstoot meegenomen van 'licht verkeer vanuit de appartementen en bezoekers aan de horeca'. Er is geen sprake van vrachtverkeer of middelzwaar verkeer.

De grenswaarde voor de uitstoot van stikstof is 0,00 mol/ha/jr. Uit de Aerius-berekening is gebleken dat het gebruik van de nieuwbouw geen stikstofdepositie oplevert die boven deze grenswaarde uitkomt.

*Hieruit kan geconcludeerd worden dat de plannen voor de nieuwbouw van de appartementen en horecagelegenheid niet zullen leiden tot een significant negatief effect op de omliggende beschermde gebieden, te weten 'Broekvelden-Vettenbroek & Polder Stein' en 'Nieuwkoopse plassen & De Haeck'.*

Negatieve effecten op de doelsoorten van de Natura2000-gebieden zijn derhalve niet aan de orde.

Een uitgebreide beschrijving van de flora en fauna binnen het plangebied is te vinden in hoofdstuk 4.

Er is geen sprake van het kappen van houtopstanden. De herplantplicht in het kader van de Wet Natuurbescherming is daarom niet aan de orde.

#### ***3.2.2 Natuurnetwerk Nederland***

Het Natuurnetwerk Nederland, in de wet benoemd als de (voormalige) Ecologische Hoofdstructuur (EHS), is een netwerk van natuurgebieden in Nederland om de biodiversiteit te behouden en te versterken. Via dit netwerk kunnen planten en dieren zich verspreiden, waardoor de kans op uitsterven of inteelt verkleind wordt. De NNN bestaat uit:

- Natura 2000 gebieden;
- bestaande natuurgebieden, zoals de Nationale Parken;
- gebieden waar nieuwe natuur aangelegd wordt;
- landbouwgebieden, die beheerd worden volgen agrarisch natuurbeheer en;
- grote wateren, zoals meren, rivieren, de kustzone van de Noordzee en Waddenzee.

De Ecologische Hoofdstructuur (EHS) is geïntroduceerd in het Natuurbeleidsplan van 1990, en via de planologische kernbeslissing Nota Ruimte van de voormalige Ministeries van VROM, LNV, V&W en EZ (2006) voortgezet in de Structuurvisie Infrastructuur en Ruimte, opgesteld door het Ministerie van I&M (2012). In 1995 werden de doelsoorten en natuurdoeltypen gedefinieerd, die in 2000 werden doorgevoerd in de provinciale plannen. Vanaf 2014 zijn de provincies verantwoordelijk voor de uitvoering van de NNN.

De natuur in de NNN is beschermd middels een 'nee, tenzij'-regime. Binnen de NNN zijn nieuwe projecten, plannen en handelingen met een significant negatief effect op de wezenlijke kenmerken en waarden van de NNN niet toegestaan, tenzij er sprake is van een groot openbaar belang en reële alternatieven ontbreken. Eventuele schade moet zoveel mogelijk worden gemitigeerd en/of gecompenseerd.

#### Toetsing Natuurnetwerk Nederland

Het plangebied maakt geen deel uit van een NNN-gebied (zie figuur 8). Ook zijn er geen bijzondere landschapselementen aanwezig in het plangebied. De ruimtelijke ingrepen die verband houden met de sloop van het postsorteercentrum en de bouw van de appartementen zullen vanwege de ligging van het plangebied geen schade veroorzaken aan de NNN.

#### *3.2.3 Omgevingsvisie en Omgevingsverordening (1 april 2019) en Compensatie Natuur, Recreatie en Landschap Zuid-Holland (2013)*

Op 1 april 2019 is het Omgevingsbeleid in werking getreden. In het Omgevingsbeleid heeft de Provincie Zuid-Holland verschillende beleidsplannen voor de fysieke leefomgeving samengebracht. De voorheen fungerende Visie ruimte en mobiliteit (VRM) is ook opgenomen in het Omgevingsbeleid. Met dit nieuwe beleid heeft de provincie voorgesorteerd op de Omgevingswet die op 1 januari 2022 in werking treedt. Het Omgevingsbeleid bestaat uit de Omgevingsvisie en de Omgevingsverordening.

In het nieuwe Omgevingsbeleid zet de provincie in op een betere relatie tussen stad en land. En ook is het doel een betere samenhang tussen de verschillende functies binnen de groene ruimte, zoals landbouw, natuur, recreatie, water en cultuurhistorie te realiseren. Er moet een samenhangend stelsel komen van de verschillende groene ruimtes en de stad, de zogenoemde groenblauwe structuur. Bescherming van natuurgebieden en het Natuurnetwerk Nederland zijn hiervan belangrijke onderdelen.

Het ontwikkelen van nieuwe plannen kan inbreuk maken op te beschermen waarden in het landschap. In sommige gevallen is het noodzakelijk dat er compensatie plaatsvindt als er specifieke natuur-, recreatie- of landschapswaarden verloren gaan. GS heeft hiervoor in mei 2013 de beleidsregel compensatie natuur, recreatie en landschap Zuid-Holland 2013 vastgesteld. Deze beleidsregel is opgenomen in de Omgevingsverordening.

In deze beleidsregel is voor een aantal gebieden compensatie noodzakelijk bij het verlies van ecologische waarden. Dit zijn;

- het Natuurnetwerk Nederland (voorheen EHS);
- de belangrijke weidevogelgebieden;
- de recreatiegebieden om de stad;
- strategische reservering natuur;
- de karakteristieke landschapselementen.

Biotoen voor Rode lijstsoorten zijn niet langer compensatie plichtig.

#### Toetsing Omgevingsvisie en Omgevingsverordening en Compensatie Natuur, Recreatie en Landschap Zuid-Holland

Bovenstaande elementen zijn in en rond het plangebied niet aanwezig (zie figuur 8). Er zal daardoor geen schade ontstaan door de geplande werkzaamheden.



## 4 Resultaten onderzoek

### 4.1 Methode

Voordat begonnen is met het verkennend veldonderzoek, is een korte, grondige bureaustudie uitgevoerd, waarbij diverse internetsites, relevante artikelen en verspreidingskaarten (o.a. RAVON) zijn geraadpleegd, om te bepalen welke beschermde planten- en diersoorten in het plangebied zouden kunnen voorkomen. Soorten die op een afstand van 0 tot 1km zijn waargenomen, worden in dit rapport behandeld. Indien relevant worden ook soorten op een afstand van 1-5km benoemd. De bureaustudie dient ertoe een meer gerichte, effectieve en efficiënte veldinventarisatie te kunnen uitvoeren.

Op vrijdag 10 september 2021 hebben gekwalificeerde medewerkers van Watersnip Advies een Flora- en fauna-inventarisatie gedaan in het plangebied. Tevens is een indicierend vooronderzoek uitgevoerd met betrekking tot vleermuizen. Hierbij is middels de checklist van het Vleermuisprotocol van de Gegevensautoriteit Natuur geïnventariseerd welke functies het plangebied ten aanzien van vleermuizen zou kunnen vervullen. Er is als volgt te werk gegaan:

- a. Met behulp van een schroevendraaier en koevoet zijn de aanwezige spleten/ruimten gecontroleerd op mogelijk gebruik als invliegopening door vleermuizen.
- b. Er is gezocht naar sporen die duiden op aanwezigheid van vleermuizen (bijv. uitwerpselen).

### 4.2 Flora

Aan de westkant bevindt zich een aangelegde groenstrook met o.m. Conifeer, Cotoneaster en Laurier. Aan de oostkant ligt een houtwal met o.m. Berk, Es, Esdoorn, Sneeuwbes, Meidoorn, Populier, Egelantier, Vlinderstruik en Conifeer.

Er zijn binnen het plangebied geen beschermde plantensoorten aangetroffen. Er is binnen het plangebied ook geen geschikt biotoop aanwezig voor beschermde plantensoorten, die vaak specifieke eisen stellen aan hun leefomgeving. Beschermde plantensoorten worden daarom niet verwacht binnen het plangebied.

### 4.3 Fauna

#### 4.3.1 Vogels

Tijdens de inventarisatie zijn verschillende algemene vogelsoorten waargenomen in de omgeving van het plangebied, zoals Spreeuw en Kauw. Alle vogels zijn beschermd in het kader van de Wet Natuurbescherming. De nesten van alle vogels zijn tijdens het broedseizoen beschermd en mogen niet opzettelijk verontrust worden. Het veldbezoek is uitgevoerd buiten het broedseizoen. Er zijn daarom geen broedende vogels aangetroffen. De houtwal aan de oostkant en de groenstrook aan de westkant zijn wel geschikt als broedlocatie voor verschillende soorten vogels.



Figuur 9: Vlinderstruik

Nesten van enkele vogelsoorten, zoals Gierzwaluw, Huismus en verschillende uilensoorten, zijn jaarrond beschermd. De Gierzwaluw en Huismus zijn afhankelijk van menselijke bebouwing. Ze bouwen hun nesten onder dakpannen of in scheuren en kieren in de muren. Het gebouw heeft een plat bitumen dak. Er zijn geen scheuren of kieren aangetroffen in de muren die geschikt zijn als invliegopening voor deze vogelsoorten. Het plangebied is daardoor ongeschikt als nestlocatie voor Gierzwaluw en Huismus. De aanwezigheid van nesten van deze vogelsoorten kan worden uitgesloten.

Binnen het plangebied zijn geen jaarrond beschermde nesten of geschikte locaties voor jaarrond beschermde nesten aangetroffen voor uilen en/of roofvogels. Het plangebied is vanwege de cultuurdruk ongeschikt als leefgebied voor deze vogelsoorten. Jaarrond beschermde nesten van uilen en/of roofvogels worden daarom niet verwacht binnen het plangebied.

#### 4.3.2 *Vissen*

Er is geen water aanwezig binnen het plangebied. Uit de bureaustudie blijkt dat er geen beschermde vissoorten voorkomen in de omgeving van het plangebied. De aanwezigheid van beschermde vissoorten binnen het plangebied kan worden uitgesloten.

#### 4.3.3 *Amfibieën*

Tijdens de veldinventarisatie zijn geen beschermde amfibieën aangetroffen binnen het plangebied. Uit de bureaustudie blijkt dat er geen algemeen beschermde amfibieën voorkomen in de directe omgeving van het plangebied. Voor deze soorten geldt een algemene vrijstelling in het kader van de Wet Natuurbescherming in de Provincie Zuid-Holland.

Uit de bureaustudie blijkt dat de beschermde Rugstreeppad (Wnb-hrl/ Rode lijst status 'gevoelig') voorkomt in de ruimere omgeving van het plangebied (1-5km).

De Rugstreeppad komt voornamelijk voor op zandige terreinen met een betrekkelijk hoge dynamiek, zoals de duinen, de uiterwaarden van grote rivieren, opgespoten terreinen, heidevelden en akkers. Ook overgangen in het landschap als dijktafsluitingen en de grenzen tussen bovenland en droogmakerij vindt de Rugstreeppad aantrekkelijk als leefgebied.

Voor de voortplanting maakt de Rugstreeppad gebruik van ondiepe plassen en poelen om haar eieren in af te zetten. Deze zijn binnen het stenige plangebied niet aangetroffen. De Rugstreeppad maakt voor de overwintering gebruik van rommelhoekjes met opgeslagen stenen of van braakliggende zandhopen, waarin hij zich makkelijk kan ingraven. Ook deze zijn niet aangetroffen.

Op het moment dat er binnen het plangebied hopen zand voor langere tijd braak komen te liggen en regenwater kan stagneren, wordt het gebied mogelijk wel aantrekkelijk als voortplantings- en overwinteringsgebied. De Rugstreeppad staat erom bekend dat hij lange afstanden kan afleggen op zoek naar een geschikte overwinteringslocatie.

#### 4.3.4 *Reptielen*

Tijdens de inventarisatie zijn geen beschermde reptielen aangetroffen. Uit de geraadpleegde verspreidingskaarten blijkt dat er geen beschermde reptielen voorkomen in de directe omgeving van het plangebied. De hoge cultuurdruk binnen het plangebied zorgt ervoor dat het geen geschikt leefgebied is voor beschermde reptielen. De aanwezigheid van beschermde reptielen binnen het plangebied kan worden uitgesloten.

#### 4.3.5 Grondgebonden zoogdieren

Uit de bureaustudie blijkt dat er meerdere zoogdiersoorten voorkomen in en rond het plangebied, zoals Bunzing, Egel, Haas en Konijn (allen Wnb-andere soorten) (0-1km) Voor deze soorten geldt een algemene vrijstelling in het kader van de Wet natuurbescherming in de provincie Zuid-Holland.

Er is binnen het plangebied geen geschikt biotoop aangetroffen voor andere beschermde zoogdieren. Deze worden hier derhalve niet verwacht.

#### 4.3.6 Vleermuizen

Hoewel vleermuizen zoogdieren zijn, worden deze vanwege hun afwijkende eigenschappen als afzonderlijke groep behandeld in deze rapportage. Alle vleermuizen die voorkomen in Nederland zijn beschermd (Wnb-hrl).

Uit de bureaustudie blijkt dat er verschillende beschermde vleermuissoorten voorkomen in de omgeving van het plangebied, zoals Gewone dwergvleermuis, Laatvlieger, Ruige dwergvleermuis (0-1km) en Kleine dwergvleermuis (1-5km).

Tijdens de veldinventarisatie is een indicierend vooronderzoek uitgevoerd met betrekking tot vleermuizen. Hierbij is middels de checklist van het Vleermuisprotocol van de Gegevensautoriteit Natuur geïnventariseerd welke functies het plangebied ten aanzien van vleermuizen zou kunnen vervullen. In het kader van het vleermuisprotocol is een bouwkundige inspectie uitgevoerd.

Het gebouw binnen het plangebied is opgetrokken uit grijze bakstenen. Het heeft een bitumen dak. Dit dak is niet geschikt voor vleermuizen om onder weg te kruipen. De overgang van de muur naar het dak is afgewerkt met een aluminiumdaktrim. Deze daktrim vertoont geen kieren en ligt strak tegen de muur. In de muren zijn geen ventilatieroosters aangetroffen die toegang zouden kunnen geven tot de spouwmuur. Er zijn wel open stootvoegen aangetroffen in alle muren van het gebouw. Bij inspectie van deze open stootvoegen is duidelijk te voelen dat de spouwmuur geïsoleerd is met steenwol. Dit is geen geschikt materiaal voor vleermuizen om zich aan vast te houden of tussen weg te kruipen. De vezels van de steenwol kunnen voor irritatie zorgen op de naakte vleugels van vleermuizen. De overkapping en luifel aan de zuidkant van het gebouw zijn afgewerkt met trespaplaten. Bij een deel van de luifel is de trespaplaat verdwenen. Hier is de constructie goed zichtbaar. De trespaplaat is bevestigd op een skelet van houten balken. Hierdoor zijn er



Figuur 10: Open stootvoeg

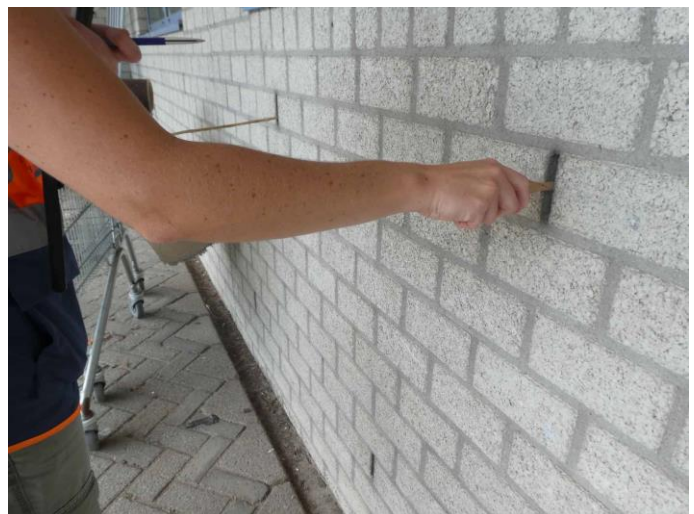

Figuur 11: Controle stootvoegen

geen gaten of kieren langs de randen van de tresaplaten aanwezig. Het is goed en degelijk afgewerkt. Langs de gehele gevel zijn aan de bovenzijde van de muren lantaarns aanwezig. Het gebouw wordt momenteel anti-kraak verhuurd. De lantaarns branden 's nachts als extra beveiliging. Hierdoor is de gevel goed verlicht 's nachts. Vleermuizen houden niet van verlichte invliegopeningen.

Aan de binnenkant bevinden zich kantoorruimtes en een grote open ruimte waar de sorteerwerkzaamheden werden verricht. De plafonds zijn voorzien van een systeemplafond. Op enkele plekken zijn de platen weg en is de dakconstructie te zien. Deze bestaat uit metalen profielplaten en isolatieplaten. Dit zijn geen geschikte materialen voor vleermuizen om zich vast te houden. In en rond het gebouw zijn geen sporen (uitwerpselen, krijtsporen) gevonden die wijzen op de aanwezigheid van vleermuizen. Het gebouw binnen het plangebied is niet geschikt voor gebouwbewonende vleermuizen. De aanwezigheid van verblijfplaatsen van vleermuizen in het gebouw kan worden uitgesloten.



*Figuur 12: Constructie onder tresaplaten. Deze locatie is door schade aan de platen te open en tochtig en ligt ook op het zuidwesten gericht.*

Met name de houtwal aan de oostkant van het plangebied kan geschikt zijn als foerageergebied voor verschillende vleermuizen. Foerageergebied is alleen beschermd indien het van groot belang is voor de functionaliteit van de verblijfplaatsen van de soorten, doordat er onvoldoende alternatieven aanwezig zijn. In de directe omgeving van het plangebied, zoals in De Putte, ten westen en het Burgemeester Warnaarplantsoen, ten zuiden, is echter voldoende alternatief foerageergebied aanwezig. De bomen hebben een te beperkte omvang, diameter minder dan 40cm, om geschikt te zijn als verblijfplaats voor boombewonende vleermuizen. Er zijn geen geschikte gaten of kieren in de bomen aangetroffen. De aanwezigheid van verblijfplaatsen van boombewonende vleermuizen kan worden uitgesloten. De geplande werkzaamheden zullen geen schade veroorzaken aan de gunstige staat van instandhouding van de populaties aanwezige vleermuizen.

#### *4.3.7 Overige soorten*

Uit de bureaustudie blijkt dat er geen beschermde insecten, vlinders en andere ongewervelde soorten voorkomen binnen het plangebied.

Op basis van de biotoopkenmerken, zeer stenig en een hoge cultuurdruk, worden binnen het plangebied geen beschermde insecten, vlinders of andere ongewervelde soorten verwacht.

## 5 Conclusies en aanbevelingen

In dit hoofdstuk volgt een opsomming van de conclusies en aanbevelingen. Daarnaast wordt er aangegeven of er bij het realiseren van de nieuwbouwplannen schade verwacht wordt aan de beschermde soorten binnen het plangebied. *In de onderste tabel staan de soortgroepen die aanvullende maatregelen vereisen.*

### 5.1 Conclusies en aanbevelingen

Natuurgebieden H.3	Gevolgen
Natura2000 §3.2.1	
- Habitattypen	Natura 2000-gebieden Nieuwkoopse plassen & De Haeck en Broekvelden-Vettenbroek & polder Stein hebben habitattypen die zijn aangewezen als stikstofgevoelig. Uit de stikstofberekening voor de gebruiksfase is gebleken dat stikstof geen belemmering vormt voor het project
- Soorten	Nee
NNN-gebieden §3.2.2	Nee
Omgevingsvisie/verordening §3.2.3	Nee

Soortgroep H.4	Overtreding verbodsbepalingen
Algemeen 4.3.5	Voor de beschermde soorten, Bunzing, Egel, Haas en Konijn, geldt een algemene vrijstelling in het kader van de Wet Natuurbescherming door de provincie Zuid-Holland. Er hoeft voor deze soorten geen ontheffing aangevraagd te worden. Wel dient voor deze soorten de algemene zorgplicht in acht genomen te worden.
Flora §4.2	Nee
Jaarrond beschermde nesten §4.3.1	Nee
Vissen §4.3.2	Nee
Reptielen §4.3.4	Nee
Zoogdieren §4.3.5	Nee
Vleermuizen §4.3.6	Nee
Overige soorten §4.3.7	Nee

Soortgroep H.4	Overtreding verbodsbepalingen, aanvullende maatregelen vereist
Vogels §4.3.1	Nee. Indien bomen en struiken verwijderd worden, dient dit bij voorkeur buiten het broedseizoen van vogels te gebeuren, zodat overtreding van de Wet natuurbescherming wordt voorkomen. Het broedseizoen loopt globaal van 15 maart tot 15 juli. De Wnb hanteert echter geen standaard periode voor het broedseizoen; van belang is of een nest bewoond is. Indien een bewoond nest wordt aangetroffen, mogen er geen werkzaamheden uitgevoerd worden die het nest verstoren. Voor aanvang van werkzaamheden tijdens het broedseizoen dient een terzake kundige een inspectie uit te voeren ten aanzien van eventuele broedende vogels.
Amfibieën §4.3.3	Nee, mits voorkomen wordt dat er gedurende de voortplantingsperiode van de Rugstreeppad (globaal half april – augustus) water stagneert en er plassen en poelen ontstaan waar de Rugstreeppad haar eieren in af kan zetten. Tevens dient

	voorkomen te worden dat er lang zand/grond braak ligt gedurende de overwinteringsperiode (globaal van november – maart). Dit om ingraven voor overwintering te voorkomen.
--	---

## 5.2 Algemene Zorgplicht

Voor planten- en diersoorten geldt in het kader van de Wet Natuurbescherming de algemene zorgplicht. Deze bepaalt dat een ieder die weet dat zijn of haar handelen nadelige gevolgen kan hebben voor flora en/of fauna, deze handelingen achterwege dient te laten of verplicht is om maatregelen te nemen (voor zover redelijkerwijs kan worden gevraagd) die deze negatieve gevolgen zoveel mogelijk voorkomen, beperken of ongedaan maken. De zorgplicht kan gezien worden als algemene fatsoenseis die voor iedereen geldt.

### *Natuur-inclusief bouwen*

Geadviseerd wordt natuur-inclusief te bouwen met het oog op de biodiversiteit en in dit kader een aantal gewenste voorzieningen te integreren voor Huismus, Gierzwaluw en vleermuizen:

- Voor de Gierzwaluw en Huismus worden holle inbouwstenen ingemetseld in de randen van de zijgevels.
- Voor vleermuizen worden kasten ingemetseld in de spouw op diverse plaatsen en op een aantal zijgevels vleermuiskasten geplaatst. Aanbevolen wordt: voorzieningen voor de Gewone dwergvleermuis, voor de Laatvlieger en in beperkte mate voor de Ruige dwergvleermuis.

Enkele aanbieders van producten zijn Faunaprojecten.nl, Veldshop.nl, Vivarapro.nl

Wat betreft straatverlichting wordt geadviseerd om amberkleurige Led-verlichting te plaatsen die voornamelijk naar beneden gericht is. Dit om verstoring door licht voor foeragerende vleermuizen te vermijden.

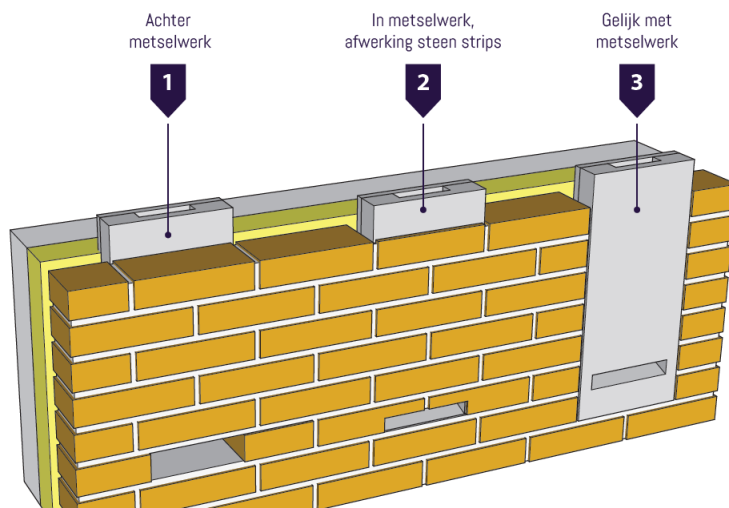

Figuur 13: Mogelijkheden plaatsing van vleermuiskasten in een gevel

## 6 Bronnen

### *Geraadpleegde literatuur*

1. Uitgeverij 12 Provinciën, *Topografische Atlas Zuid-Holland 1:25.000*, Landsmeer 2012
2. Staatsblad van het Koninkrijk der Nederlanden, *Wet van 16 december 2015, houdende regels ter bescherming van de natuur (Wet natuurbescherming)*, dec 2015
3. Ecologica, *Wet natuurbescherming, samenvatting wijzigingen natuurwetgeving*, 5 november 2018
4. Ministerie van Landbouw, natuurbeheer en voedselkwaliteit, *Rode Lijsten*, Den Haag, 2004
5. Norren, E. van, J. Dekker en H. Limpens, 2020. *Basisrapport Rode Lijst Zoogdieren 2020 volgens Nederlandse en IUCN-criteria*. Rapport 2019.026. Zoogdierverseniging, Nijmegen
6. Vleermuisvakberaad Netwerk Groene Bureaus en Zoogdierverseniging, *Vleermuisprotocol 2021*, januari 2021
7. Provincie Zuid-Holland, *Omgevingsvisie, Omgevingsbeleid Zuid-Holland*, gewijzigd ontwerp, 22 januari 2019
8. Provincie Zuid-Holland, *Omgevingsverordening Zuid-Holland*, 22 februari 2019
9. Provincie Zuid-Holland, *Visie Ruimte en Mobiliteit*, geconsolideerd, in werking per 19 januari 2018 tot 1 april 2019
10. Omgevingsdienst Zuid-Holland-Zuid, *Stroomschema beoordeling WABO-aanvragen bouw voor nieuwe initiatieven met stikstofdepositie*, versie 5.1, 27 januari 2021
11. © NDF - quickscanhulp.nl 31 augustus 2021

### *Geraadpleegde internetsites:*

12. [www.rijksoverheid.nl](http://www.rijksoverheid.nl)
13. [www.bij12.nl](http://www.bij12.nl)
14. [www.rvo.nl](http://www.rvo.nl)
15. [www.regelink.net](http://www.regelink.net)
16. [www.ravon.nl](http://www.ravon.nl)
17. [www.vleermuis.net](http://www.vleermuis.net)
18. [www.zuid-holland.nl](http://www.zuid-holland.nl)
19. [www.zoogdierverseniging.nl](http://www.zoogdierverseniging.nl)
20. [www.ruimtelijkeplannenzuidholland.nl/omgevingsbeleid/](http://www.ruimtelijkeplannenzuidholland.nl/omgevingsbeleid/)
21. [www.arcgis.com/home/webmap/viewer.html](http://www.arcgis.com/home/webmap/viewer.html)
22. [www.waarneming.nl](http://www.waarneming.nl)





**Watersnip Advies**

Advies voor ecologie, landschap, water en recreatie

Watersnip v.o.f.

's-Gravenbroekseweg 154

2811 GK Reeuwijk

KvK 76653862

+31 (0)182-395460

[www.watersnipadvies.info](http://www.watersnipadvies.info)

[advies@watersnip.info](mailto:advies@watersnip.info)

