

Adviesbureau

Mertens B.V.

**ACTUALISERENDE QUICK SCAN BESCHERMDE PLANTEN- EN
DIERSOORTEN POLITIEGEBOUW BRASSERSKADE TE DEN HAAG**

Advies op het gebied van natuur, ruimtelijke ordening en natuurwetgeving.

Eindrapport



ACTUALISERENDE QUICK SCAN BESCHERMDE PLANTEN- EN DIERSOORTEN POLITIEGEBOUW BRASSERSKADE TE DEN HAAG



rapportnummer 2022.4064

december 2022

In opdracht van:
Politiedienstencentrum
Postbus 70023
3000 LD Rotterdam

Adviesbureau Mertens B.V.
Bureau voor natuur, ruimtelijke
ordening en natuurwetgeving

 Utrechtseweg 120, 6871 DV Renkum
 06-29458456

 info@adviesbureau-mertens.nl
 www.adviesbureau-mertens.nl

© Adviesbureau Mertens BV, Renkum, 2022.

Deze rapportage mag zonder schriftelijke toestemming vrij worden vermenigvuldigd. De verzamelde data zijn alleen te gebruiken voor het hier geschetste onderzoek en mogen niet voor andere doeleinden worden gebruikt.

INHOUDSOPGAVE

1. INLEIDING	2
1.1 INLEIDING	2
1.2 HET PLANGEBIED EN DE PLANNEN.....	2
1.3 DOELSTELLING VAN HET ONDERZOEK	5
1.4 OPBOUW RAPPORT	5
2. BESCHERMDE PLANTEN- EN DIERSOORTEN.....	6
2.1 WET NATUURBESCHERMING	6
2.2 OMGEVINGSWET	6
2.2 RODE LIJST.....	7
3. METHODE.....	9
4. RESULTAAT INVENTARISATIE EN BEOORDELING	10
4.1 FLORA.....	10
4.2 VLEERMUIZEN.....	10
4.3 OVERIGE ZOOGDIEREN.....	12
4.4 BROEDVOGELS	12
4.5 AMFIBIEËN.....	13
4.6 VISSSEN.....	14
4.7 REPTIELEN	14
4.8 OVERIGE	14
5. SAMENVATTENDE CONCLUSIE	15
GERAADPLEEGDE LITERATUUR.....	16
BIJLAGEN	17
1. PLANGEBIED.....	18
2. BEGRIPPEN	19
3. VOORWAARDEN	21

1. INLEIDING

1.1 Inleiding

Er is het voornemen voor de realisatie en het gebruik van een politiegebouw aan de Brasserskade te Den Haag (zie figuur 1 voor de globale ligging en bijlage 1 voor de exacte ligging van dit plangebied). De aanwezigheid van beschermde planten- en diersoorten vormt een te onderzoeken aspect omdat met de plannen effecten kunnen ontstaan op soorten planten en dieren die beschermd zijn via de Wet natuurbescherming. Op grond hiervan is in het verleden verkennend en gericht veldonderzoek uitgevoerd naar het voorkomen van en effecten op beschermde planten en dieren (Adviesbureau Mertens, 2018, 2019). Deze onderzoeken zijn enigszins gedateerd. Op grond hiervan is aan Adviesbureau Mertens B.V. uit Renkum gevraagd om een verkennend veldonderzoek uit te voeren naar de aanwezigheid van wettelijk beschermde soorten en indien aanwezig, aan te geven hoe hiermee dient te worden omgegaan. In dit rapport worden de resultaten van deze verkenning gepresenteerd.

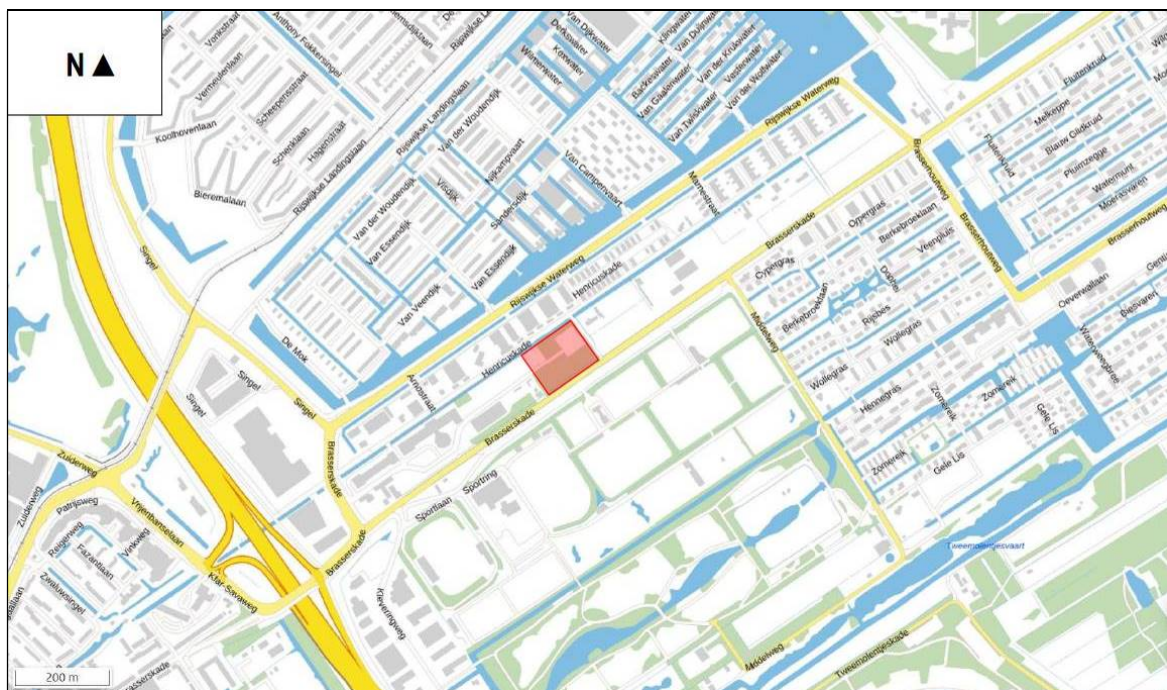

Figuur 1. Globale ligging van het plangebied van de te rooien bomen aan de Brasserskade te Den Haag.

1.2 Het plangebied en de plannen

Aan de Brasserskade te Den Haag is een voormalig tennisveld met parkeerplaats gelegen met rondom opgaand groen. De bermen van de parkeerplaats worden gemaaid. Aan de noordzijde, buiten het plangebied, is een doorgaande watergang gelegen. De beplanting bestaat veelal uit relatief jonge elzen- en wilgenbomen en plaatselijk, veelal aan de randen, oude kastanjes. Enkele van deze oudere kastanjes zijn of staan op omvallen. Het voornemen is de realisatie en het gebruik van een politiegebouw. Als gevolg hiervan worden de meeste bomen gerooid (Heuvel, M. van der, 2022a, b). In figuur 2 wordt een beeld gegeven van de te rooien bomen op woensdag 9 maart 2022 en in figuur 3 wordt een impressie gegeven van de plannen.



Figuur 2. Foto-impressie van het plangebied aan Brasserskade te Den Haag op woensdag 9 maart 2022.



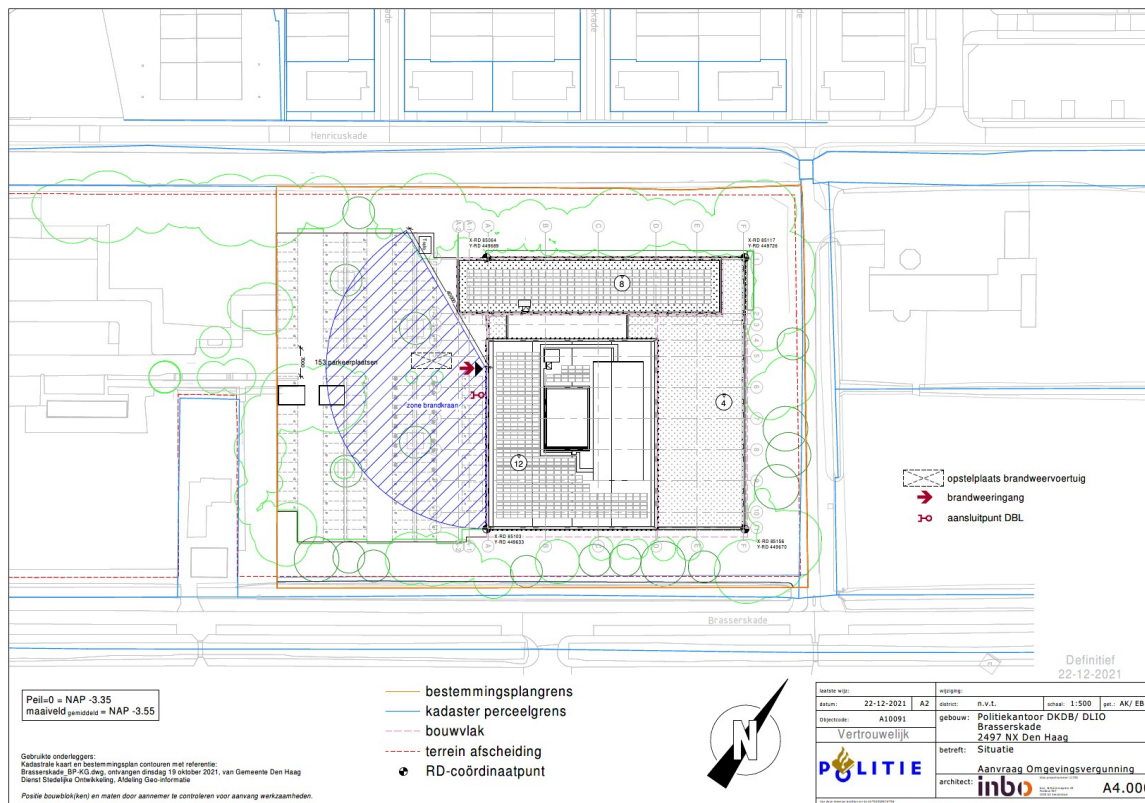

Figuur 3. Plansituatie aan de Brasserskade te Den Haag.

1.3 Doelstelling van het onderzoek

De doelstelling van het onderzoek is tweeledig. Enerzijds wordt inzichtelijk gemaakt welke wettelijk beschermde natuurwaarden in het kader van de soortbescherming van planten- en diersoorten te verwachten zijn. Anderzijds worden de consequenties van deze aanwezigheid voor de planontwikkeling weergegeven. Gelet op de opdracht genoemd in de inleiding en de doelstelling, is het van belang dat de volgende vragen worden beantwoord:

1. Welke wettelijk beschermde planten- en diersoorten komen mogelijk voor ter plaatse van en in de directe omgeving van het plangebied aan Brasserskade te Den Haag?
2. Welke verwachte wettelijk beschermde planten- en diersoorten ondervinden nadelen van de plansituatie?
3. Is het aannemelijk dat de situatie wezenlijk is veranderd sinds de onderzoeken uit 2018 en 2019 (Adviesbureau Mertens, 2018, 2019)?

1.4 Opbouw rapport

Na een korte uitleg over de soortbescherming van de Wet natuurbescherming (hoofdstuk 2) komen achtereenvolgens aan de orde:

- De onderzoeksmethode (hoofdstuk 3).
- Een beschrijving van de aanwezigheid van beschermde soorten (hoofdstuk 4).
- Een beoordeling van de effecten op beschermde soorten (hoofdstuk 5).

In bijlage 2 wordt een overzicht gegeven van de gebruikte definities en afkortingen. In bijlage 3 worden de voorwaarden van het onderzoek weergegeven.

2. BESCHERMDE PLANTEN- EN DIERSOORTEN

2.1 Wet natuurbescherming

Per 1 januari 2017 is de Wet natuurbescherming van kracht geworden. Deze wet implementeert de Vogel- en Habitatrichtlijn en andere verdragen in het nationaal natuurbeschermingsrecht. Het bevoegd gezag is Gedeputeerde Staten van de Provincie(s) waar een project wordt gerealiseerd. Gedeputeerde Staten kunnen deze bevoegdheid ook overdragen conform lid 7 van deze wet. Doorgaans zijn dit Omgevingsdiensten. De soortbescherming richt zich dan ook primair op de bescherming van plant- en diersoorten die genoemd zijn in deze richtlijnen.

Daarnaast is een deel van de soorten van de Rode Lijst (zie paragraaf 2.2) beschermd via de Wet natuurbescherming.

Voor alle in Nederland in het wild voorkomende planten- en diersoorten is de algemene zorgplicht van toepassing; handelen of nalaten die gevolgen kunnen hebben dienen achterwege gelaten te worden of er dienen maatregelen getroffen te worden om effecten te voorkomen, of zoveel mogelijk te beperken of ongedaan te maken.

Indien een plan resulteert in negatieve beïnvloeding van een soort of soorten kan ontheffing worden verleend conform artikel 3.3 van de Wet natuurbescherming voor soorten van artikel 3.1 en 3.2 (Vogelrichtlijnsoorten). Ontheffing kan worden verleend conform artikel 3.8 van de Wet natuurbescherming voor soorten van artikel 3.4 en 3.6 (Habitatrichtlijnsoorten). De criteria voor ontheffingsverlening voor deze soorten zijn identiek aan die Vogel- en Habitatrichtlijn omdat deze richtlijnen zijn geïmplementeerd in het nationaal recht. Het nationaal recht staat het niet toe om hiervan af te wijken. De criteria zijn:

- in het belang van de volksgezondheid en openbare veiligheid;
- in het belang van de veiligheid van het luchtverkeer;
- ter voorkoming van belangrijke schade aan gewassen, vee, bossen, visserij en wateren;
- ter bescherming van flora en fauna.

Om in aanmerking te komen voor een ontheffing dienen mitigerende en eventueel compenserende maatregelen genomen te worden die tot gevolg hebben dat soorten niet nadelig worden beïnvloed in het voorkomen en gedurende de uitvoering van een project.

Provincies kunnen voor de nationaal beschermde soorten een algemene vrijstelling verlenen. In de Provincie Zuid-Holland wordt voor een aantal soorten generieke vrijstelling verleend in het kader van de ruimtelijke inrichting of ontwikkeling van gebieden. Het betreft o.a. aardmuis, bastaardkikker, bosmuis, bruine kikker, dwergmuis, dwergspitsmuis, egel, gewone bosspitsmuis, gewone pad, haas, huisspitsmuis, kleine watersalamander, konijn, meerkikker, ree, rosse woelmuis, veldmuis, vos en woelrat.

2.2 Omgevingswet

Op 1 januari 2023 treedt de Omgevingswet in werking. Deze wet zorgt er, simpel gezegd, voor dat alle regels over de fysieke leefomgeving duidelijker en overzichtelijker worden, de leefomgeving integraal wordt benaderd en leidt tot snellere en betere besluiten. In de Omgevingswet wordt ook de natuurbescherming geregeld die voorheen werd geregeld via de Wet natuurbescherming. Het doel is één wet voor alle activiteiten in de fysieke leefomgeving en is ingegeven door de vraag naar een eenvoudige en overzichtelijke wet. De Omgevingswet is meer gericht op maatwerk, door meer ruimte te geven aan overwegingen van decentrale overheden. De huidige Wet natuurbescherming wordt bij de inwerkingtreden 'aangehaakt' en de huidige onderdelen van de Wet natuurbescherming worden dus in het stelsel van de Omgevingswet opgenomen.

Het stelsel van de Omgevingswet zit wat anders in elkaar dan de huidige Wet natuurbescherming ondanks het aanhaken. In de Omgevingswet wordt niet gesproken over verbodsbepalingen met betrekking tot soorten, maar over het verbod om zonder omgevingsvergunning een flora- en fauna-activiteit te verrichten (art. 5.1. tweede lid, aanhef en onder g Omgevingswet). Wat de schadelijke handelingen zijn en hoe en welke soorten beschermd zijn, staat in Bal¹ in §11.2.2 (soorten vogelrichtlijn), § 11.2.3 (soorten Habitatrichtlijn) en § 11.2.4 (andere soorten). In deze paragrafen staan de vergunningsplichtige en vergunningsvrije cases en uitzonderingen op de vergunningsplicht. De schadelijke handelingen waarvoor een omgevingsvergunning nodig is, komen overeen met de verbodsbepalingen uit de Wet natuurbescherming. Ook de beschermde gebieden en soorten komen overeen met die uit de Wet natuurbescherming. De aanvraagvereisten zijn wel vergroot (zie § 7.1.8a.2 t/m 7.1.8a.5). Er wordt meer informatie verlangd inzake de onderbouwing van onderzoek, deskundigheid van onderzoeker(s) en resultaten alsmede mitigatie- of compensatiemaatregelen. Het college moet nagaan of de aanvraag volledig is en de aanvrager zo nodig in de gelegenheid stellen om zijn aanvraag aan te vullen. De volledigheidstoets houdt in dat het college nagaat of voor de aangevraagde activiteit een natuurvergunning nodig is. Net als onder de Wet natuurbescherming komt er onder de Omgevingswet weer een algemene vrijstelling voor algemene soorten zoals bosmuis en bruine kikker (art. 4.31 Or en bijbehorende bijlage V11c).

Ook de zorgplicht van de Wet natuurbescherming is opgenomen onder de Omgevingswet. De Wet natuurbescherming stelt dat 'een ieder' voldoende zorg in acht moet nemen voor Natura 2000-gebieden, bijzondere nationale natuurgebieden en in het wild levende dieren en planten. De zorgplicht onder de Omgevingswet krijgt een bredere basis. In de Omgevingswet is immers een algemene zorgplicht opgenomen voor de gehele fysieke leefomgeving en specifieke zorgplichten in het Bal. Het betreft eventueel significant versturende gevolgen op Natura 2000-gebieden (art. 11.6 Bal) en activiteiten met gevolgen voor in het wild levende dieren en planten (art. 11.27 Bal). In lid 1 wordt de algemene zorgplicht herhaald en in lid 2 wordt de specifieke zorgplicht voorgeschreven. In lid 2 is voorgeschreven hoe aan de zorgplicht moet worden voldaan, dit gaat dus verder dan de algemene zorgplicht. Standaard aanvullend op Wet natuurbescherming is dat:

- Tijdens en na het verrichten van de activiteit wordt nagegaan of de getroffen maatregelen de beoogde effecten hebben; en
- Het verrichten van de activiteit wordt gestaakt, of, als staken van de activiteit redelijkerwijs niet meer mogelijk is, passende herstelmaatregelen worden getroffen als zich, ondanks de getroffen maatregelen, verslechterende of significant versturende gevolgen voordoen voor de leefgebieden, natuurlijke habitats of habitats van soorten waarvoor het gebied is aangewezen.

Vooralsnog lijkt het er op dat de Omgevingswet voor natuurbescherming niet veel veranderingen met zich mee zal brengen. De huidige Wet natuurbescherming wordt bij de inwerkingtreden immers 'aangehaakt'. De lijn van 'verzwaring van onderzoek en onderbouwing' die sinds de inwerkingtreding van de Wet natuurbescherming in 2017 is ingezet, lijkt doorgang te vinden. Daarnaast is 'monitoring van effecten' en 'staken activiteiten bij negatieve gevolgen' standaard geworden onder de Omgevingswet dat voorheen alleen werd vereist voor in sommige vergunningen die verleend werden onder de Wet natuurbescherming.

2.2 Rode lijst

De Rode lijst met bedreigde soorten zijn eind 2004 gepubliceerd in de Staatscourant en voor een deel in 2009 en 2017 herzien. Aan de op deze lijst genoemde soorten komt bescherming toe voor zover zij vallen onder het beschermingsregime van de Wet natuurbescherming.

¹ Besluit en Regeling natuurbescherming

Tussen de Wet natuurbescherming en de Rode lijsten bestaat geen formele relatie. Alleen op basis van "gunstige staat van instandhouding" kunnen bij beschermde Rode lijstsoorten "zwaardere" randvoorwaarden gelden ten aanzien van mitigerende en compenserende maatregelen dan voor algemene soorten. Zo zal het bij zeer algemeen voorkomende soorten die gering afnemen in aantal (Rode lijstsoort met het criterium gevoelig) relatief eenvoudig zijn om aan te tonen dat de "gunstige staat van instandhouding" niet in het geding komt. Voor soorten met een beperkt verspreidingsbeeld en die afnemen in aantal (soorten van de Rode lijst met het criterium bedreigd of ernstig bedreigd) is een uitgebreide effectenstudie wenselijk. Voor deze soorten geldt namelijk de zorgplicht. Deze zorgplicht houdt in dat iedereen voldoende zorg in acht moet nemen voor alle in het wild levende dieren, inclusief hun leefomgeving en voor alle planten en hun groeiplaats. Dit artikel is derhalve ook gericht op het voorkomen van doden en verwonden van algemene soorten. Op deze manier wordt nader invulling gegeven aan de bescherming van soorten die in aantal en/of verspreiding afnemen.

3. METHODE

Op woensdag 9 maart 2022 is een bezoek gebracht aan het plangebied en de directe omgeving van Brasserskade te Den Haag. Gedurende dit bezoek is dit gebied en de directe omgeving beoordeeld op het mogelijk voorkomen van beschermde planten- en diersoorten. Dit vond plaats aan de hand van aanwezige ecotopen en sporen. Voor het vaststellen van deze ecotopen en sporen is een ladder gebruikt om bijvoorbeeld openingen in bomen uitwendig te onderzoeken. Daarnaast is een endoscoop gebruikt om kleine openingen te onderzoeken op de aanwezigheid van (sporen van) bijvoorbeeld vleermuizen in spechtengaten.

Er is beperkt gebruik gemaakt van bestaande verspreidingsgegevens om het (potentieel) voorkomen van beschermde soorten te bepalen omdat deze via o.a. Waarneming.nl worden beheerd voor een veel groter gebied. Overige waarnemingen worden tevens bewaard voor een groot gebied, namelijk op kilometerniveau zoals weergegeven op www.telmee.nl. en op een nog groter schaalniveau in verspreidingsatlassen.



Figuur 4. Onderzoek met ladder aan de Brasserskade.

4. RESULTAAT INVENTARISATIE EN BEOORDELING

4.1 Flora

Het plangebied aan Brasserskade te Den Haag is het pioniersstadium niet ontgroeid. Gedurende het verkennend veldonderzoek op woensdag 9 maart 2022 zijn geen beschermde plantensoorten of resten van beschermde plantensoorten vastgesteld. Op grond hiervan wordt de aanwezigheid van beschermde plantensoorten uitgesloten. In 2018 is het voorkomen van beschermde planten tevens uitgesloten (Adviesbureau Mertens, 2018).

4.2 Vleermuizen

Getoetst is op de verschillende functies die het plangebied kan hebben voor vleermuizen. Dit betreft plaatsen waar vleermuizen kunnen verblijven (verblijfplaatsen zoals kolonie-, paar- en winterverblijfplaatsen), vaste routen tussen verblijfplaatsen in de zomer en winter; respectievelijk vlieg- en migratierouten en plaatsen en gebieden waar vleermuizen foerageren.

In en direct rond het plangebied zijn een tweetal bomen vastgesteld op woensdag 9 maart 2022 met openingen (zie figuur 5 en 6). Het betreft een kastanje (inrottingsgat) en een wilg (spechtengaten). Deze gaten zijn uitwendig en inwendig onderzocht op het voorkomen van (sporen van) vleermuizen. Deze (sporen van) vleermuizen zijn niet vastgesteld. In 2019 zijn ook geen verblijfplaatsen van vleermuizen vastgesteld (Adviesbureau Mertens, 2019). De aanwezigheid van verblijfplaatsen zoals kolonie-, paar- en overwinteringsplaatsen van vleermuizen kan derhalve worden uitgesloten. Negatieve effecten op verblijfplaatsen van boombewonende vleermuizen kunnen derhalve worden uitgesloten.



Figuur 5. Bomen met openingen (1 = kastanje (inrottingsgat), 2 = wilg (spechtengaten) aan de Brasserskade te Den Haag.



Figuur 6. De twee vastgestelde en onderzochte potentiële verblijfplaatsen voor vleermuizen in en direct rond het plangebied aan de Brasserskade te Den Haag.

In het plangebied is een bunker uit de 2^e wereldoorlog gelegen. Deze bunker is ongeschikt als verblijfplaats voor vleermuizen doordat deze bunker volledig glad is aan de binnenzijde en het ontbreekt aan wegkruipmogelijkheden voor vleermuizen. Zoals reeds vastgesteld in 2018 is de bunker in de huidige staat ongeschikt voor overwinterende vleermuizen. Negatieve effecten op verblijfplaatsen van gebouwbewonende vleermuizen kunnen derhalve worden uitgesloten.

De bosschages zijn een onderdeel in een lijnvormig landschapselement waarop vleermuizen zich kunnen oriënteren. De beplanting zijn doorgaande landschapselementen. Deze beplanting wordt (voor een groot deel) geroid. In de omgeving zijn voldoende alternatieve mogelijkheden voor vleermuizen om zich op te oriënteren. In 2019 is vastgesteld, met het gericht onderzoek, dat het voorkomen van vlieg- en migratieroutes is uitgesloten (Adviesbureau Mertens, 2019). Aangezien de situatie niet wezenlijk is veranderd, er geen verblijfplaatsen van vleermuizen voorkomen en er alternatieve zijn in de directe omgeving, worden negatieve effecten op vlieg- en migratieroutes uitgesloten.

In 2018 is aangegeven dat met de realisatie van de plannen bosschages zullen worden geroid en er komt extra verlichting waardoor het gebied wezenlijk van vorm kan veranderen, gelet op de foerageermogelijkheden van vleermuizen (Adviesbureau Mertens, 2018). In 2019 is echter vastgesteld dat het plangebied geen essentieel foerageergebied is (Adviesbureau Mertens, 2019). Het is aannemelijk dat deze situatie niet wezenlijk is veranderd omdat er geen essentiële zaken zijn veranderd in en rond het plangebied. Negatieve effecten op de foerageermogelijkheden van vleermuizen worden derhalve uitgesloten.

4.3 Overige zoogdieren

Gelet op de aanwezige ecotopen van het plangebied en de geografische ligging (zie Broekhuizen e.a., 2016) wordt het de aanwezigheid van overige internationaal beschermde zoogdieren uitgesloten.

Voor steen- of boommarter is het plangebied geen leefgebied omdat er geen sporen zijn vastgesteld gedurende het verkennend veldonderzoek op woensdag 9 maart 2022. Daarnaast ontbreekt het aan geschikte gaten en openingen in de bomen en ondergroei waarin de steenmarter kan verblijven.

Voor overige marters zoals de wezel, hermelijn of bunzing biedt het feitelijk plangebied te weinig dekking. Bovendien ontbreken in het plangebied aan elementen als ruigten, struweel van voldoende omvang en takkehopen die geschikt kunnen zijn als verblijfplaats voor deze soorten. In het feitelijk plangebied zijn geen aanwijzingen gevonden van het voorkomen van marters zoals de wezel, hermelijn of bunzing. Het plangebied is ook ongeschikt voor deze soorten door het ontbreken van een dekkende vegetatie en prooidieren in ruime mate. Molshopen, rattenholen, drainagepijpen, houtstapels, takkehopen, opgestapeld puin, holle bomen, schuurtjes, stapels hooi- en stobalen en alle andere mogelijke schuilplaatsen voor kleine marters ontbreken in en direct rond het plangebied. Door de ligging in de stad is het ook minder aannemelijk, op basis van lokale verspreiding, dat marters voorkomen in het plangebied.

Eekhoorn is de afgelopen jaren niet vastgesteld in en rond het plangebied aan de Brasserskade te Den Haag. Gedurende de onderzoeken in 2018 en 2019 is de eekhoorn ook niet waargenomen (Adviesbureau Mertens, 2018, 2019).

In het gebied van de te rooien bomen komen mogelijk bosmuis en huisspitsmuis voor. Voor deze algemeen voorkomende zoogdieren bestaat een algemene provinciale vrijstelling in de Provincie Zuid-Holland. Deze soorten mogen niet worden verwond. Daarom dient er één kant op gewerkt te worden bij de start van de werkzaamheden zodat eventueel aanwezige diersoorten het plangebied kunnen verlaten.

4.4 Broedvogels

Gedurende het verkennend veldonderzoek op woensdag 9 maart 2022 zijn geen (oude) nesten van bijvoorbeeld sperwer, boomvalk, havik, buizerd of ransuil vastgesteld in de te rooien bomen. Tevens zijn geen (sporen van) roestplaatsen van ransuil aangetroffen. Negatieve effecten op nesten en eieren van

boombewonende vogels met vaste rust- en verblijfplaatsen kunnen derhalve worden uitgesloten. Nesten van boombewonende vogels met vaste rust- en verblijfplaatsen zijn ook in 2019 niet aangetroffen (Adviesbureau Mertens, 2019).

In het opgaand groen broeden algemene broedvogels zoals houtduif, roodborst en merel. In verband met de aanwezigheid van algemene broedvogels is het noodzakelijk om de werkzaamheden te starten buiten het broedseizoen of op een manier te werken dat de vogels niet tot broeden komen (vogelverschrikkers gebruiken / verwijderen opgaand groen buiten het broedseizoen). Op deze manier kan worden voorkomen dat verbodsbepalingen van de Wet natuurbescherming worden overtreden.



Figuur 6. Nest van ekster in het plangebied aan de Brasserskade te Den Haag.

4.5 Amfibieën

Gelet op de aanwezige ecotopen van het plangebied en de geografische ligging (zie Ravon.nl, Creemers & Delft, 2009) kan de aanwezigheid van internationaal beschermde amfibieën volledig worden uitgesloten in het plangebied Brasserskade te Den Haag.

In en in de omgeving van het plangebied komen gewone pad, grote groene kikker en bruine kikker voor. Voor deze algemene soorten amfibieën bestaat een algemene provinciale vrijstelling in de Provincie Zuid-Holland.

Deze algemene soorten amfibieën mogen niet worden verwond. Daarom dient er één kant op gewerkt te worden bij de start van de werkzaamheden zodat eventueel aanwezige diersoorten het plangebied kunnen verlaten.

4.6 Vissen

Door het ontbreken van oppervlaktewater in en direct rond het plangebied Brasserskade te Den Haag , wordt de aanwezigheid van vissen uitgesloten.

De aangrenzende watergang ten noorden van het plangebied is niet van wezenlijk belang voor vissen doordat dit water is beschoeid en door het ontbreken van een water- en oevervegetatie. Met het van kracht worden van de Wet natuurbescherming zijn bijvoorbeeld kleine modderkruiper, meerval en bittervoorn niet meer beschermd. Voor de nog wel beschermde grote modderkruiper zijn de oevers ter hoogte van het plangebied aan de Brasserskade te Den Haag geen leefgebied doordat geschikte ecotopen ontbreken (wateren met een goed ontwikkelde oever en watervegetatie).

Grote modderkruiper heeft namelijk een voorkeur voor verlandende wateren in laag dynamische overstromingsvlakten en moerasgebieden. Hiervan is rond onderhavige plangebied ter hoogte van de Brasserskade te Den Haag geen sprake. In Nederland ligt een aanzienlijk deel van het leefgebied in de sloten van ingepolderde voormalige overstromingsvlakten. Het plangebied aan de Brasserskade te Den Haag is hierin niet gelegen. Het voorkomen van en negatieve effecten op beschermde vissen worden derhalve uitgesloten.

4.7 Reptielen

Gezien de huidige aanwezige ecotopen van de opstallen en directe omgeving ten opzichte van de verspreiding van reptielen (zie Ravon.nl, Creemers & Delft, 2009), kan de aanwezigheid van reptielen worden uitgesloten.

4.8 Overige

Gezien de huidige aanwezige ecotopen kan de aanwezigheid van beschermde ongewervelden (o.a. diverse soorten dagvlinders en libellen) worden uitgesloten. Nationaal beschermde dagvlinders en libellen komen alleen voor in specifieke ecotopen.

5. SAMENVATTENDE CONCLUSIE

Er is het voornemen voor de realisatie en het gebruik van een politiegebouw aan de Brasserskade te Den Haag. De aanwezigheid van beschermde planten- en diersoorten vormt een te onderzoeken aspect omdat met de plannen effecten kunnen ontstaan op soorten planten en dieren die beschermd zijn via de Wet natuurbescherming. Op grond hiervan is in het verleden onderzoek uitgevoerd naar het voorkomen van en effecten op beschermde planten en dieren. Deze onderzoeken zijn enigszins gedateerd. Op grond hiervan is een verkennend actualiserend veldonderzoek uitgevoerd naar het voorkomen van beschermde planten- en diersoorten. In dit rapport worden de resultaten van deze verkenning gepresenteerd.

In verband met de mogelijke aanwezigheid van algemene broedvogels in en direct rond het plangebied is het noodzakelijk om de werkzaamheden te starten buiten het broedseizoen of op een manier te werken dat de vogels niet tot broeden komen (verwijderen opgaand groen buiten het broedseizoen). Op deze manier kan worden voorkomen dat verbodsbepalingen van de Wet natuurbescherming worden overtreden. Mogelijk vliegen en foerageren er vleermuizen. Gedurende en na realisatie van de plannen kunnen deze soorten er blijven vliegen en foerageren.

Er zijn daarnaast mogelijk algemene nationaal beschermde amfibieën en zoogdieren aanwezig. Voor deze algemene nationaal beschermde amfibieën en zoogdieren bestaat een algemene vrijstelling van de Wet natuurbescherming in de provincie Zuid-Holland.

Het voorkomen van en negatieve effecten op broedvogels met vaste rust- en verblijfplaatsen en verblijfplaatsen van vleermuizen wordt uitgesloten. Het voorkomen van overige beschermde soorten kan tevens worden uitgesloten.

Op grond van bovenstaande analyse worden negatieve effecten op beschermde planten- en diersoorten uitgesloten; de realisatie en het gebruik van een politiegebouw aan de Brasserskade te Den Haag is niet in strijd met het gestelde binnen de Wet natuurbescherming.

De zorgplicht blijft onverkort van kracht. Deze zorgplicht houdt in dat iedereen voldoende zorg in acht moet nemen voor alle in het wild levende dieren, inclusief hun leefomgeving en voor alle planten en hun groeiplaats. Dit artikel is derhalve ook gericht op het voorkomen van doden en verwonden van algemene soorten. Voor- en gedurende de uitvoering dient hierbij rekening gehouden te worden. Daarom dient er één kant op gewerkt te worden met de start van de werkzaamheden zodat eventueel aanwezige diersoorten het plangebied kunnen verlaten.

GERAADPLEEGDE LITERATUUR

Literatuur

- Adviesbureau Mertens BV, 2018. Quick scan beschermde planten- en diersoorten politiegebouw Brasserskade te Den Haag. Wageningen, 1-21 (nummer 2018.3248).
- Adviesbureau Mertens BV, 2019. Vleermuizen en broedvogels ter plaatste van en direct rond politiegebouw Brasserskade te Den Haag. Wageningen, 1-18 (nummer 2019.3327).
- Broekhuizen, S., Spoelstra, K., Thissen, J.B.M., 2016. Atlas van de Nederlandse Zoogdieren. Nationaal Natuurhistorisch Museum Leiden, VZZ, Nijmegen, 1-348.
- Creemers, C.M., Delft, J., 2009. De amfibieën en reptielen van Nederland. Nijmegen, 1-476.
- EEG, 1979. Richtlijn 79/43/EEG inzake het behoud van de Vogelstand. Publicatieblad den Europese Gemeenschap, nummer L. 103.
- EEG, 1992. Richtlijn 92/43/EEG inzake de instandhouding van wilde flora en fauna. Publicatieblad van den van de Europese Gemeenschap, nummer L. 206/7.
- Gerstmeier, R., Romig, T., 1997. Zoetwatervissen van Europa, Tirion, Baarn, 1-368.
- Heuvel, M. van der, 2022. Bomen effect analyse Brasserskade te Den Haag. De Bilt, 1-27.
- Heuvel, M. van der, 2022. Verplantingsonderzoek Brasserskade te Den Haag. De Bilt, 1-12.
- Hustings, F., Vergeer, J.W., Eekelder, P., 2002. Atlas van de Nederlandse broedvogels 1998-2000. Nationaal Natuurhistorisch Museum Leiden, SOVON, Beek-Upbergen, 1-584.
- Limpens, H., Mostert, K., Bongers, W., 1997. Atlas van de Nederlandse vleermuizen. KNNV, Zuid-Holland, 1-260.
- Ministerie van Economische Zaken, Landbouw en Innovatie, Dienst Regelingen, 2009a. Aangepaste lijst jaarrond beschermde vogelnesten ontheffing Flora- en faunawet ruimtelijke ingreep. Ministerie van ELI (Dienst Regelingen), Den Haag.
- Ministerie van Economische Zaken, Landbouw en Innovatie, Dienst Regelingen, 2009b. Uitleg aangepaste beoordeling ontheffing ruimtelijke ingrepen Flora- en faunawet. Ministerie van ELI (Dienst Regelingen), Den Haag.
- Ministerie van Landbouw, Natuurbeheer en Visserij, 2004. Rode lijsten diverse soortgroepen.
- Ministerie van Landbouw, Natuurbeheer en Visserij, 2009. Rode lijsten diverse soortgroepen.
- Ministerie van Economische Zaken, 2016. Wet van 16 december 2015, houdende regels ter bescherming van de natuur (Wet natuurbescherming). Staatsblad van het Koninkrijk der Nederlanden 34 (2016), 1-84.
- SOVON, 1987. Atlas van de Nederlandse broedvogels.
- Nie, H.W. de, 1996. Atlas van de Nederlandse Zoetwatervissen. Media Publishing, Doetinchem, 1-151.
- Spikmans, F, Jong, T. de, 2006. Het waarnemen van zoetwatervissen, Nijmegen, 1-55.

Website

- www.ravon.nl
- www.waarneming.nl
- www.sovon.nl
- www.telmee.nl
- www.zoogdiervereniging.nl
- www.netwerkecologischemonitoring.nl
- www.verspreidingsatlas.nl

BIJLAGEN

1. PLANGEBIED

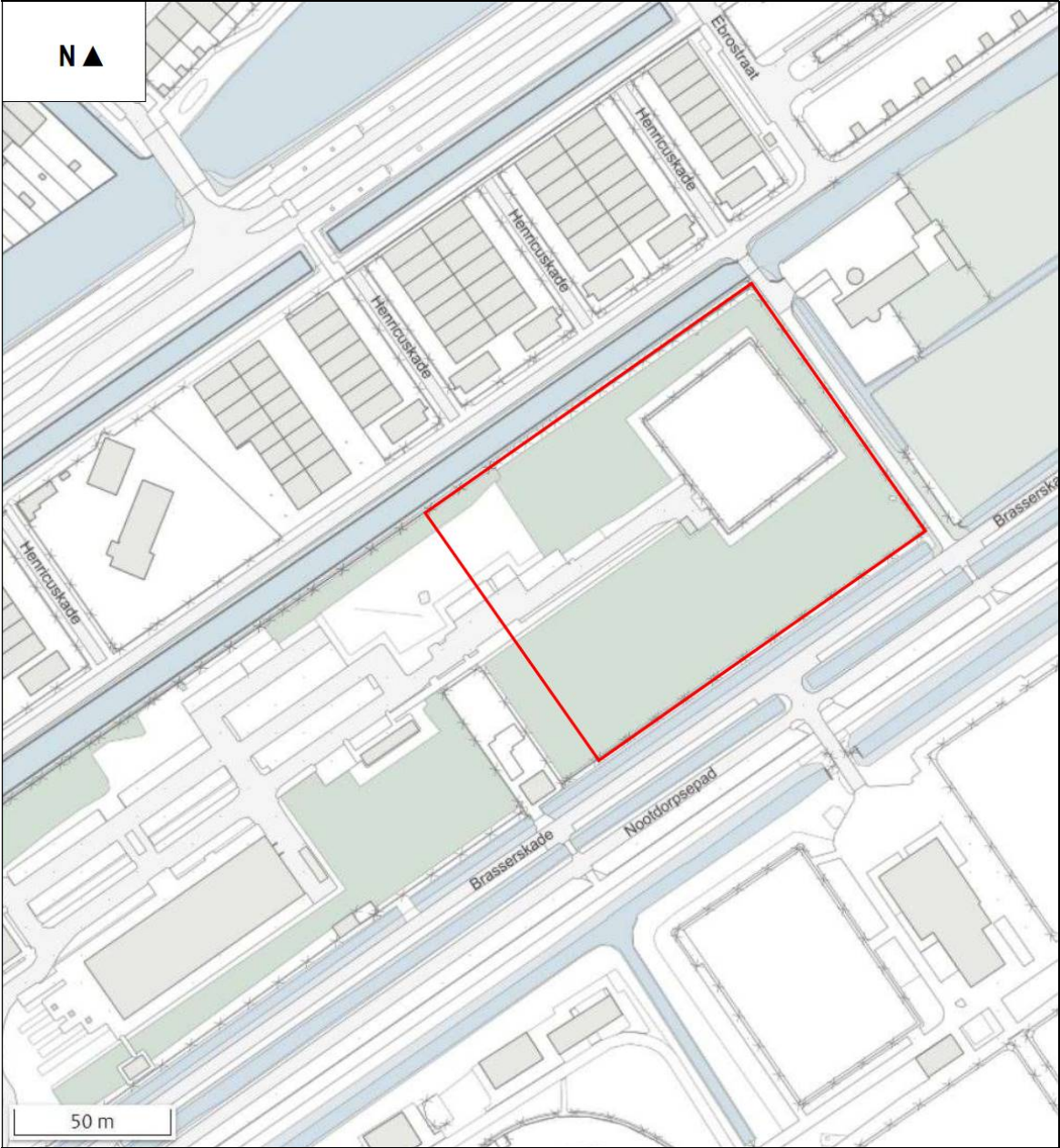

2. BEGRIPPEN

Baltsplaats	Plaats waar een vleermuis al roepend rondvliegt in de herfst en die doorgaans wordt verdedigd tegen andere mannetjes.
Foerageergebied	Een gebied waar een vleermuis of een groep van vleermuizen foerageert. Dat gebied wordt regelmatig bezocht door vleermuizen om in te foerageren en dat doorgaans meerdere foerageerplaatsen kent die langere tijd worden gebruikt.
Foerageerplaats	Plek (jachtplek) waar wordt gejaagd door vleermuizen. De plek kan in de directe omgeving van de kolonieplaats liggen maar ook kilometers verderop.
Kolonie	Groep vleermuizen (kleine groep mannetjes of meestal grotere groep vrouwtjes, soms gemengd (soorten, geslacht)) die in het voorjaar tot de herfst bijeen blijven. De groep kan zich vestigen in gebouwen (in spouwmuren of onder daklijsten e.d.) of bomen (spechtengaten, scheuren). Een groep vrouwelijke vleermuizen wordt ook wel aangeduid als een kraamkolonie. In zo'n groep worden jongen geboren en grootgebracht. Een kolonie maakt vaak gebruik van meerdere verblijfplaatsen die soms gelijktijdig worden gebruikt.
Migratieroute	Een vaste route van zomerverblijfplaats naar winterverblijfplaats en visa versa (zie ook vliegroute) of een route in een andere tijd; bijvoorbeeld tussen foerageerplaatsen.
Paarplaats	Territorium van territoriale mannetjes. Voor de ruige dwergvleermuis en de rosse vleermuis is dit doorgaans te vinden in boomholten. Voor de laatvlieger en de dwergvleermuis is dit te vinden in gebouwen. Voor de watervleermuis is dit te vinden in bomen en later, tegen de winter, zijn ze te vinden in overwinteringverblijven. Het mannetje vormt een harem met meerdere vrouwtjes. De paartijd valt in de herfst (uitgezonderd de grootoorvleermuis waarbij het in april valt (vroeg voorjaar). De hier geschetste situatie van de paring wordt in dit rapport omschreven als "herfst situatie".
Verblijfplaats	Een object (huis, boom, bunker, grot, kast en dergelijke) waarin een of meerdere vleermuizen verblijven (overdag of 's winters permanent).
Vliegroute	Route die door vleermuizen elke avond wordt gebruikt om van de kolonieplaats naar foerageergebied te vliegen en visa versa (zie ook migratieroute). Vrouwtjes met jongen keren soms midden in de nacht terug om de jongen te zogen en gebruiken dan de route. Vliegroutes liggen over het algemeen langs lijnvormige (landschaps)elementen als bomenlanen, huizenrijen e.d. De functies zijn beschutting bij winderig en koud weer, oriëntatie in verband met de echolokatie-geluiden en het vinden van voedsel.
Vorbijvliegend	Vleermuizen die voorbijvliegen, niet via een vaste route. Het betreft meestal zwervers of trekkers.
Zwermen	Direct na het uitvliegen, naar vooral voor het invliegen bij een kolonie zwermt een deel van de kolonie rond de kolonieplaats. Zwermgedrag is derhalve een indicatie voor een eventuele kolonieplaats.
Winterverblijfplaats	Een verblijfplaats waar in de winter een of meerdere vleermuizen in winterslaap (hibernation) gaan. Deze ruimte is doorgaans donker, heeft een hoge luchtvochtigheid en

temperatuurwisselingen zijn nihil.

Zomerverblijfplaats Een verblijfplaats die gebruikt wordt door vleermuizen die niet in winterslaap zijn waarvan niet aangetoond is dat het een kraamverblijfplaats dan wel een paarverblijfplaats is. In sommige gevallen vormen bijvoorbeeld mannetjes kleine groepjes.

3. VOORWAARDEN

Adviesbureau Mertens BV (ingeschreven in het handelsregister onder nummer 09110429) richt zich op de inventarisatie van natuur- en landschapswaarden en de eventuele effecten van plannen of projecten op deze waarden. Vaak wordt daarom getoetst aan de geldende wet- en regelgeving.

Dieren en planten kunnen zich vestigen na onderzoek en ook is er een mogelijkheid, dat ondanks onderzoek dieren zich verborgen houden of dat planten niet zijn opgekomen in een bepaald jaar doordat het bijvoorbeeld een droog of koud voorjaar is. Ook komt het zeer soms voor dat wilde dieren zich anders gedragen in bepaalde situaties zoals op plaatsen waar veel mensen komen, waar veel geluid is of veel lichtverstrooiing. Daarom heeft Adviesbureau Mertens BV een inspanningsverplichting en geen resultaatverplichting bij inventarisaties. Adviesbureau Mertens BV is niet aansprakelijk voor het zich verborgen houden, nadien vestigen of verplaatsen van soorten.

Zoals bovenstaand weergegeven wordt getoetst aan de geldende wet- en regelgeving. Een plan of project wordt met de grootste zorg getoetst door Adviesbureau Mertens BV. De geldende interpretatie van de wet- en regelgeving is aan verandering onderhevig en sinds de decentralisatie van bevoegde gezagen treden er ook regionale verschillen op. Adviesbureau Mertens BV is niet verantwoordelijk voor veranderde interpretatie van de wet- en regelgeving.

Na verrichtte werkzaamheden worden projecten soms overgedragen of wordt er op een andere manier invulling gegeven aan de uitvoering. Adviesbureau Mertens BV is niet aansprakelijk voor gevolgschade, of schade welke voortvloeit uit toepassingen van de resultaten van de werkzaamheden of andere gegevens afkomstig van Adviesbureau Mertens BV. De opdrachtgever vrijwaart Adviesbureau Mertens BV voor aansprakelijkheid van derden als gevolg van deze toepassingen.

Omdat dieren en planten zich verplaatsen, zich kunnen vestigen na onderzoek en de geldende interpretatie van wet- en regelgeving aan verandering onderhevig is, is een onderzoek twee jaar geldig. Na twee jaar dient een onderzoek en/of advies geactualiseerd te worden. De opdrachtgever is hiervoor zelf verantwoordelijk.

De interpretatie van wet- en regelgeving kan zijn gewijzigd na advies, de situatie kan veranderd zijn en daarnaast dient voldaan te worden aan de Zorgplicht van bijvoorbeeld de Wet natuurbescherming. Tijdig maar in ieder geval voorafgaand van start van eventueel fysieke werkzaamheden dient de initiatiefnemer / uitvoerder zich daarom opnieuw op de hoogte te stellen van eventueel aanwezige natuur- en landschapswaarden in en rond een plangebied en hoe hiermee moet worden omgegaan. Voor uitvoer dienen natuur- en landschapswaarden en eventueel gewijzigde situaties in kaart gebracht te worden en dient nagegaan te worden hoe hiermee moet worden omgegaan.

Adviesbureau Mertens BV is niet aansprakelijk voor indirecte en/of gevolgschade, waaronder mede wordt verstaan gederfde winst en schade als gevolg van bedrijfstagnatie.

Inzake schadevergoeding geldt bij een toerekenbare tekortkoming van Adviesbureau Mertens BV een aansprakelijkheidsbedrag van maximaal drie maal de opdrachtwaarde.

Adviesbureau

Mertens B.V.

Telefoon (06) 29 45 84 56

E-mail info@adviesbureau-mertens.nl



Advies op het gebied van natuur, ruimtelijke ordening en natuurwetgeving.