

VERKENNEND BODEMONDERZOEK
KOGGENLAND / LUITJE BROEKEMASTRAAT
te PURMEREND

Opdrachtgever: Gemeente Purmerend

Rapportnummer: 2020308

Projectleider: dhr. drs. P.S. Krommenhoek



Landview
Bodemonderzoek

De Factorij 32f
1689 AL ZWAAG
tel: 0229-246787
www.landview.nl

5 maart 2020

INHOUDSOPGAVE

SAMENVATTING	2
1. INLEIDING	3
2. VOORONDERZOEK	4
2.1 BASISINFORMATIE.....	4
2.2 HISTORISCH ONDERZOEK.....	4
2.3 ALGEMENE BODEMOPBOUW EN GEOHYDROLOGIE	5
3. OPZET BODEMONDERZOEK	6
3.1 HYPOTHESE VERONTREINIGINGSSITUATIE.....	6
3.2 BEMONSTERINGSSTRATEGIE	6
3.3 CHEMISCHE ANALYSES	6
3.4 TOETSINGSKADER	7
4. RESULTATEN BODEMONDERZOEK LUITJE BROEKEMASTRAAT	9
4.1 RESULTATEN VELDONDERZOEK.....	9
4.2 ANALYSERESULTATEN GROND	10
4.3 ANALYSERESULTATEN GROND PFAS.....	11
4.4 ANALYSERESULTATEN GRONDWATER.....	11
5. RESULTATEN BODEMONDERZOEK KOGGENLAND	12
5.1 RESULTATEN VELDONDERZOEK.....	12
5.2 ANALYSERESULTATEN GROND	13
5.3 ANALYSERESULTATEN GROND PFAS.....	14
5.4 ANALYSERESULTATEN GRONDWATER.....	14
6. CONCLUSIES EN AANBEVELINGEN	15
7. SLOTOPMERKINGEN	16
8. REFERENTIES	17

BIJLAGEN

1	Regionale situatie
2	Lokale situatie met boorpunten
3	Boorprofielen
4.1	Analysecertificaten laboratorium
4.2	Toetsing grond volgens BoToVa
4.3	Toetsing grondwater volgens BoToVa
5	Gegevens vooronderzoek
6	Foto's huidige situatie

SAMENVATTING

Naar aanleiding van de aanvraag van een omgevingsvergunning is door Landview BV een verkennend bodemonderzoek uitgevoerd op de locatie Koggenland / Luitje Broekemastraat te Purmerend, gemeente Purmerend. Het bodemonderzoek is uitgevoerd volgens de NEN 5740 richtlijnen voor een niet-verdachte locatie. Het veldwerk is, door KIWA gecertificeerde medewerkers, uitgevoerd onder het procescertificaat BRL SIKB 2000, conform de VKB protocollen 2001 en 2002.

In het mengmonster van de bovengrond (kleigrond) op de locatie Luitje Broekemastraat zijn licht verhoogde gehalten aan kwik en lood geconstateerd. In het mengmonster van de bovengrond (zandgrond) en het mengmonster van de ondergrond zijn geen verhoogde gehalten van de geanalyseerde parameters geconstateerd. In de bovengrond (zandgrond) zijn individuele PFOS-verbindingen boven de 0,9 µg/kg d.s. gemeten. Op basis van het tijdelijk handelingskader valt de grond op de locatie in de klasse "wonen/industrie". In de bovengrond overschrijdt een individueel gehalte aan PFOS-verbindingen de 1,5 µg/kg d.s.. Op basis van de beleidsregel van de provincie Noord-Holland wordt de locatie als verontreinigd beschouwd, maar is bodemsanering niet noodzakelijk. In de bovengrond (kleigrond) en ondergrond zijn geen individuele PFAS-verbindingen boven de 0,8 µg/kg d.s. gemeten. Op basis van het tijdelijk handelingskader valt de grond op de locatie in de klasse landbouw/natuur.

In het mengmonster van de bovengrond (kleigrond) op de locatie Koggenland is een licht verhoogd gehalte aan kwik geconstateerd. In het mengmonster van de bovengrond (zandgrond) zijn geen verhoogde gehalten van de geanalyseerde parameters geconstateerd. In het enkelvoudige ondergrondmonsters zijn licht verhoogde gehalten aan kwik, lood en som PAK geconstateerd. In de beide mengmonsters van de bovengrond en het mengmonster van de ondergrond zijn individuele PFAS-verbindingen boven de 0,8 µg/kg d.s. gemeten. Op basis van het tijdelijk handelingskader valt de grond op de locatie in de klasse "wonen/industrie". De gehalten aan PFAS-verbindingen zijn echter lager dan 1,5 µg/kg. Op basis van de beleidsregel van de provincie Noord-Holland wordt de locatie als niet verontreinigd beschouwd.

In het grondwater uit peilbuis 12 (Koggenland) is een lichte verhoging van molybdeen aangetroffen. De overige onderzochte stoffen zijn niet in verhoogde concentraties aangetroffen. In het grondwater op de locatie Luitje Broekemastraat zijn in het grondwater geen verhoogde concentraties aangetroffen.

Bij graafwerkzaamheden op het terrein bestaan er beperkingen in de mogelijkheid tot hergebruik van eventueel vrijkomende grond buiten de locatie. Voor hergebruik van grond buiten de locatie is het Besluit Bodemkwaliteit van toepassing. Op de locatie Luitje Broekemastraat valt de zandgrond indicatief getoetst op basis van PFAS in de klasse wonen/industrie. De overige grond op deze locatie valt in klasse landbouw/natuur. Indicatief getoetst valt de bovengrond op de locatie Koggenland in de klasse altijd toepasbaar. De ondergrond valt in de klasse wonen. De gehalten aan PFAS-verbindingen zijn lager dan 1,5 µg/kg. Op basis van de beleidsregel van de provincie Noord-Holland wordt de locatie als niet verontreinigd voor PFAS-verbindingen beschouwd. Graafwerkzaamheden kunnen volgens de CROW400 worden uitgevoerd, zonder dat er een veiligheidsklasse van toepassing is. De uiteindelijke klasse dient bepaald te worden door een veiligheidsdeskundige.

Tijdens het onderzoek is zintuiglijk op het maaiveld en in de bodem geen asbestverdacht materiaal aangetroffen. Tijdens een verkennend bodemonderzoek (NEN 5740) wordt de bodem niet specifiek op asbest onderzocht. Om uit te sluiten of er asbest in de bodem aanwezig is, is uitvoering van een asbestonderzoek conform NEN 5707 noodzakelijk. De uitvoering van een asbestonderzoek conform NEN 5707 wordt door Landview BV, gezien de resultaten van het verkennend bodemonderzoek niet noodzakelijk geacht.

De uiteindelijke toetsende en handhavende taak ligt bij het bevoegd gezag, zijnde de gemeente. Deze samenvatting en de rapportage van de onderzoeksgegevens vormen een geheel.

1. INLEIDING

In opdracht van gemeente Purmerend is een verkennend bodemonderzoek uitgevoerd naar de mogelijke aanwezigheid van bodemverontreiniging op de locatie Koggenland / Luitje Broekemastraat te Purmerend, gemeente Purmerend.

Het onderzoek is verricht door Landview BV, in de periode januari - februari 2020, conform de offerte van 9 januari 2020. Een bodemonderzoek wordt steekproefsgewijs uitgevoerd en betreft daarmee dus een momentopname. Hierdoor hebben de onderzoeksresultaten een beperkte geldigheidsduur.

Het bodemonderzoek is uitgevoerd volgens de NEN 5740 richtlijnen voor een niet-verdachte locatie. Het veldwerk is, door KIWA gecertificeerde medewerkers, uitgevoerd onder het procescertificaat BRL SIKB 2000, conform de VKB protocollen 2001 en 2002.

Aanleiding voor het onderzoek is het verkrijgen van een omgevingsvergunning. Daarvoor is het noodzakelijk dat de kwaliteit van de bodem wordt vastgelegd.

Doel van het onderzoek is aan te tonen dat op de locatie redelijkerwijs inderdaad geen, behalve van nature, verhoogde concentraties verontreinigende stoffen aanwezig zijn in de grond of in het grondwater.

Daarnaast wordt op verzoek van de opdrachtgever, in verband met eventuele werkzaamheden op de locatie nagegaan of er PFAS-verbindingen in de grond aanwezig zijn. De locatie is niet direct verdacht voor GenX, waardoor kan worden volstaan met onderzoek op de 28 verbindingen uit het handelingskader.

De chemische analyses van de grond en het grondwater zijn verricht door Eurofins Omegam te Amsterdam. Dit laboratorium is geaccrediteerd door de Raad van Accreditatie.

Landview BV is een onafhankelijk en erkend onderzoeksbureau. Er bestaat tussen de opdrachtgever cq. eigenaar van de locatie en Landview BV geen andere relatie dan die tussen opdrachtgever en opdrachtnemer. Het procescertificaat van Landview BV en het hierbij behorende keurmerk zijn uitsluitend van toepassing op de activiteiten inzake de monsterneming en de overdracht van de monsters, inclusief de daarbij behorende veldwerkregistratie, aan een erkend laboratorium of de opdrachtgever.

Dit rapport heeft de volgende opbouw. Hoofdstuk 2 bevat een evaluatie van het vooronderzoek NEN 5725. De opzet van het bodemonderzoek en het toetsingskader worden in hoofdstuk 3 weergegeven. De resultaten van het veldonderzoek en analyses staan in hoofdstuk 4 en 5. Hoofdstuk 6 bevat de conclusies die hieruit kunnen worden getrokken, samen met aanbevelingen voor eventuele vervolgstappen.

2. VOORONDERZOEK

Ten behoeve van het verkennend bodemonderzoek is in november 2019 een vooronderzoek uitgevoerd volgens NEN 5725. Doel van het vooronderzoek is na te gaan of er op, of binnen een straal van 25 meter van, de onderzoekslocatie sprake is van de aanwezigheid van puntbronnen of overige potentieel bedreigende activiteiten. Op basis van de verzamelde gegevens wordt de onderzoeksstrategie opgesteld (zie hoofdstuk 3).

2.1 BASISINFORMATIE

De aanleiding tot het onderzoek is het verkrijgen van een omgevingsvergunning.

De regionale situatie rond de onderzoekslocaties staat weergegeven in bijlage 1. De locaties bevinden zich binnen de bebouwde kom van Purmerend. In bijlage 2 is een situatietekening van de terreinen gegeven.

Tabel 1: overzicht basisgegevens

Kadastraal bekend	: gemeente Purmerend, sectie H, nummer 1715 en 3947 (gedeeltelijk) en 2735 (geheel)
Oppervlakte Koggenland	: circa 3.720 m ²
Oppervlakte Luitje Boekemastraat	: circa 1.694 m ²
Gebruik verleden	: agrarisch tot eind jaren '80 / begin jaren '90
Gebruik heden	: (school)gebouw met omliggende terrein
Gebruik toekomst	: mogelijk woningbouw

2.2 HISTORISCH ONDERZOEK

De gegevens van het historisch onderzoek zijn verzameld door Landview BV. Hierbij is gebruik gemaakt van informatie verkregen uit gesprekken met de opdrachtgever, eigenaren en of gebruikers van de locatie, zijnde de gemeente Purmerend. Daarnaast is informatie verkregen van de Omgevingsdienst IJmond. De informatie is bij voorkeur digitaal verkregen. Wanneer daartoe de noodzaak bestond, is aanvullende informatie verzameld door middel van archiefbezoek bij de gemeente of andere archieven. Voor verzamelen van de informatie is gebruik gemaakt van onderstaande bronnen.

Tabel 2: overzicht geraadpleegde bronnen

Aard	Bron	relevantie	
		groot	gering
Bodeminformatie BIS	website OD IJmond	X	
Bodemkwaliteit	bodemkwaliteitskaart	X	
Bodembedreigende activiteiten	website OD IJmond, www.bodemloket.nl	X	
Toepassingen asbest	locatie-inspectie, eerdere onderzoeken	X	
Dempingen, activiteiten	historische kaarten, opdrachtgever, locatie-inspectie	X	
Voormalige activiteiten	lokale / regionale archieven, historische kaarten	X	
Bijzondere waarden	https://maps.noord-holland.nl/extern/gisviewers/bodemvisie/		X
Archeologie	http://archeologieinnederland.nl		X
Verhardingen, bebouwingsgraad	opdrachtgever / gebruiker, locatie-inspectie	X	
Eerdere onderzoeken	opdrachtgever, eigen archief	X	

Bodemgebruik en situatie op het terrein:

De locatie bevindt zich stedelijk gebied in de wijk Purmer Noord.

De te onderzoeken locaties betreffen terreinen met een oppervlakte van circa 3720 m² (Koggenland) en 1694 m² (Luitje Broekemastraat), waarop schoolgebouwen aanwezig zijn.

De locatie ligt in een woonwijk, welke eind jaren '80 – begin jaren '90 van de vorige eeuw is gerealiseerd. Op de nu te onderzoeken locatie worden in de toekomst mogelijk woningen gerealiseerd.

Volgens de bodemkwaliteitskaarten bevindt de locatie zich in homogeen deelgebied 3 (De Purmer). Uit de kaarten blijkt dat op de locatie grond van kwaliteit “achtergrondwaarde” verwacht kan worden.

Bedrijvigheid / Potentiële bronnen van verontreiniging:

Bij de aanvraag van de offerte zijn de bij de gemeente Purmerend bekende gegevens aangeleverd.

Uit de gegevens van de OD IJmond blijkt, dat er geen gegevens over de locatie bekend zijn (zie bijlage 5). Bodemloket (www.bodemloket.nl) heeft eveneens geen aanvullende gegevens over de locatie of de directe omgeving beschikbaar.

Vergelijking tussen luchtfoto's en topografische atlassen uit verschillende perioden heeft opgeleverd, dat het verkavelingspatroon vanaf begin jaren '90 niet is gewijzigd. Daarvoor was de locatie in agrarisch gebruik.

Uit historisch kaartmateriaal en luchtfoto's blijkt dat op de te onderzoeken locaties geen sloot heeft gelopen. Er zijn geen aanwijzingen gevonden dat er brandstoftanks, met bodemvreemd materiaal gedempte sloten of aangevoerde verstevigingsmaterialen op de locatie aanwezig zijn.

Bij bodemonderzoeken die in het verleden door Landview BV in de omgeving zijn uitgevoerd, zijn over het algemeen geen noemenswaardige verontreinigingen geconstateerd.

Gezien de aard van de locatie is de kans op het aantreffen van asbestresten in de bodem als gevolg van bedrijfsmatige activiteiten, gebruik van asbesthoudende bouwstoffen, stortingen van asbestafval of asbestcalamiteiten wegens bijv. brand in de bodem zeer gering.

2.3 ALGEMENE BODEMOPBOUW EN GEOHYDROLOGIE

Op grond van kaartmateriaal en gegevens van de Rijksgeologische Dienst (RGD), het voormalige Instituut voor Cultuurtechniek en Waterhuishouding (ICW), de voormalige Stichting voor Bodemkartering (STIBOKA), het DLO Staring Centrum, de Nederlandse Organisatie voor Toegepast Natuurwetenschappelijk Onderzoek (TNO) en Landview BV kan de volgende bodemopbouw worden verwacht.

De locatie is gelegen in een gebied met een maaiveldhoogte van circa 3,3 m -NAP. Het freatisch grondwater bevindt zich op circa 1 m -maaiveld (mv). Dit betreft het ondiepe grondwater dat onder invloed van neerslag staat. De grondwaterstroming is naar het aanwezige oppervlaktewater toe gericht. Gezien de ligging is er waarschijnlijk sprake van lokale kwel (opwaartse stroming van het grondwater).

De Pleistocene ondergrond, afgezet tijdens de laatste ijstijd, bevindt zich op een diepte tussen de 10 en 20 m -NAP. Deze goed doorlatende zandlagen worden beschouwd als het 1e watervoerende pakket.

Gedurende verschillende overstromingsfasen zijn in het Holoceen, vanaf circa 10.000 jaar geleden, door de zee op de Pleistocene ondergrond mariene sedimenten afgezet en is plaatselijk veenvorming opgetreden. Deze Holocene afzettingen vormen de slecht tot matig doorlatende deklaag.

De locatie is gesitueerd op een ontgonnen veenvlakte. De venen van westelijk Nederland zijn, voor zover niet als brandstof of voor zoutwinning gebruikt, na de ontginning in de Middeleeuwen door ontwatering sterk geklonken. Typisch zijn in sommige gebieden de sloten met hoge waterstanden en de iets hoger dan de omgeving liggende slootranden. Het veen is soms met een dunne laag klei of zand bedekt, waarvan de herkomst niet altijd te achterhalen valt.

3. OPZET BODEMONDERZOEK

3.1 HYPOTHESE VERONTREINIGINGSSITUATIE

Op grond van het vooronderzoek is voor de opzet van het bodemonderzoek uitgegaan van een niet-verdachte locatie, waar geen noemenswaardige verontreinigingen in de grond worden verwacht. In het grondwater worden, behalve arseen en of barium van nature, geen verhoogde concentraties verontreinigende stoffen verwacht.

3.2 BEMONSTERINGSSTRATEGIE

Uitgaande van een niet-verdachte locaties worden, conform de NEN 5740 en de BRL SIKB 2000 richtlijnen, de onderstaande werkzaamheden verricht

Tabel 3a: Werkzaamheden Koggenland 3.720 m²

Aantal grondboringen tot circa 0,5 m –mv	10	Aantal analyses bovengrond	2
Aantal grondboringen tot de grondwaterstand	2	Aantal analyses ondergrond	1
Aantal peilbuizen plaatsen (NEN) en monstername	1	Aantal analyses grondwater	1

Tabel 3b: Werkzaamheden Luitje Broekemastraat 1.694 m²

Aantal grondboringen tot circa 0,5 m –mv	8	Aantal analyses bovengrond	2
Aantal grondboringen tot de grondwaterstand	2	Aantal analyses ondergrond	1
Aantal peilbuizen plaatsen (NEN) en monstername	1	Aantal analyses grondwater	1

De grond wordt in principe bemonsterd in trajecten van 0,5 m. Van deze algemene richtlijn kan worden afgeweken als tijdens het veldwerk duidelijk afwijkende lagen, zintuiglijke verontreinigingen of verschillende grondsoorten worden geconstateerd.

Een *zintuiglijke inspectie* van het maaiveld en de opgeboorde grond op de aanwezigheid van asbestverdachte materialen maakt deel uit van het onderzoek.

De grondwaterstand bevindt zich op dusdanige diepte, dat de kwaliteit van het grondwater in het onderzoek dient te worden betrokken. Hiertoe wordt (per locatie) 1 boring verricht, welke met een peilbuis wordt afgewerkt. De filterstelling van de peilbuis is circa 0,5 m tot 1,5 m -grondwaterstand. Na een wachttijd van één week voor het herstel van het bodemchemisch evenwicht zullen 2 grondwatermonsters uit deze peilbuizen worden genomen.

3.3 CHEMISCHE ANALYSES

De grondmengmonsters en het grondwatermonster worden geanalyseerd op de stoffen van de standaardpakketten. Deze stoffen, die zijn geselecteerd door de overheid, vormen de belangrijkste parameters (graadmeters) voor mogelijke verontreinigingen. De analyses worden, conform de AS3000 richtlijnen, uitgevoerd door Eurofins Omegam uit Amsterdam. Dit laboratorium is geaccrediteerd door de Raad van Accreditatie.

Grond

De grondmonsters worden gekoeld getransporteerd en opgeslagen. De boven- en ondergrond worden onderzocht op de gehalten aan barium, cadmium, kobalt, koper, kwik, lood, molybdeen, nikkel, zink, polycyclische aromatische koolwaterstoffen (PAK), polychloorbifenylen (PCB) en minerale olie (GC).

De gehalten worden weergegeven in milligram per kilogram droge stof (mg/kg ds). Hiertoe wordt van de grond(meng)monsters het droge stofgehalte vastgesteld. Tevens worden representatieve monsters geanalyseerd op de gehalten aan organische stof en lutum (klei) ter vaststelling van de toetsingswaarden.

De grond wordt aanvullend onderzocht op PFAS-verbindingen. De locatie is niet direct verdacht voor GenX, waardoor kan worden volstaan met onderzoek op de 28 verbindingen uit het handelingskader.

Grondwater

De grondwaterstand bevindt zich rond 1 m –mv. De vluchtige aromatische koolwaterstoffen en de vluchtige gehalogeneerde koolwaterstoffen worden daarom bij voorkeur in het grondwater onderzocht. De aanwezigheid van deze vluchtige stoffen kan namelijk eerder worden aangetoond in het grondwater dan in de grond.

Het grondwater wordt onderzocht op de concentraties aan arseen, barium, cadmium, kobalt, koper, kwik, lood, molybdeen, nikkel, zink, aromatische stoffen (inclusief naftaleen), (vluchtige) halogeen koolwaterstoffen en minerale olie. De concentraties worden weergegeven in microgrammen per liter ($\mu\text{g/l}$). De pH (zuurgraad), Ec (soortelijke geleiding) en troebelheid worden in het veld bepaald.

3.4 TOETSINGSKADER

Het toetsingskader voor verontreinigende stoffen in grond wordt gevormd door de achtergrond- en interventiewaarden uit de Regeling Bodemkwaliteit en de Circulaire Bodemsanering. Voor de toetsing van de grondwaterkwaliteit wordt het toetsingskader gevormd door de streef- en interventiewaarden. De analyseresultaten worden geïnterpreteerd aan de hand van deze toetsingskaders (zie bijlagen 4.2 en 4.3).

De norm voor barium is (tijdelijk) ingetrokken. Indien er sprake is van verhoogde bariumgehalten ten opzichte van de natuurlijke achtergrond als gevolg van een antropogene bron, kan dit gehalte worden beoordeeld op basis van de voormalige interventiewaarde voor barium.

De toetsingswaarden voor de verschillende stoffen in de grond zijn afhankelijk van de hierin aanwezige hoeveelheid klei (lutum) en organische stof, omdat de verontreinigingen zich aan deze bodemdelen hechten.

De achtergrondwaarde (AW2000) van een bepaalde stof komt overeen met de gehalten zoals die op dit moment voorkomen in de bodem van natuur- en landbouwgronden, waarvoor geldt dat er geen sprake is van belasting door lokale verontreinigingsbronnen. Bij overschrijding van deze achtergrondwaarde of de streefwaarde in het grondwater kunnen we spreken van een lichte verhoging.

Indien het gemiddelde van de achtergrond- of streefwaarde en de interventiewaarde (tussenwaarde) wordt overschreden, kunnen we spreken van een matige verhoging.

De interventiewaarde is de waarde waarboven sprake is van een ernstige vermindering of dreigende vermindering van de functionele eigenschappen die de bodem heeft voor mens, plant of dier. Bij overschrijding van de interventiewaarde spreken we van een sterke verontreiniging.

Als grondmengmonsters zijn onderzocht, kunnen de gehalten in afzonderlijke monsters hoger zijn. In een aanvullend of nader onderzoek kunnen vervolgens de enkelvoudige monsters worden geanalyseerd. Alleen met aanvullende analyseresultaten kan doorgaans voldoende inzicht worden verkregen in de omvang van de verontreinigingen.

De ernst van een verontreiniging is, conform de Wet Bodembescherming (Wbb), gerelateerd aan een omvangscriterium. Om van een geval van ernstige bodemverontreiniging te kunnen spreken, dient voor ten minste één stof de interventiewaarde te worden overschreden in minimaal 25 m³ grond of 100 m³ grondwater.

Als een voldoende beeld van de verontreinigingen is verkregen, kan een inschatting worden gemaakt van de eventuele risico's voor de volksgezondheid en de mogelijke gebruiksbepalingen van de locatie.

Verontreinigingen die geheel of grotendeels na 1 januari 1987 zijn ontstaan, vallen onder de zorgplicht in de Wbb en dienen in principe zo spoedig mogelijk, ongeacht de ernst van de verontreiniging, te worden verwijderd.

PFAS

De grond moet, in verband met het van kracht worden van het tijdelijk handelingskader voor hergebruik PFAS houdende grond en baggerspecie (d.d. 8 juli 2019) eveneens worden onderzocht op PFAS. Op 29 november 2019 is de geactualiseerde versie van het tijdelijk handelingskader voor hergebruik van PFAS-houdende grond en baggerspecie van kracht geworden.

Poly- en perfluoralkylstoffen (PFAS) zijn chemische stoffen die van nature niet in het milieu voorkomen. Deze stofgroep bestaat uit ruim 6000 stoffen. Hiertoe behoren onder meer de stoffen perfluorooctaanzuur (PFOA), perfluorooctaansulfonaat (PFOS) en HFPO-DA (GenX). PFAS zijn stoffen die door mensen zijn gemaakt vanwege hun specifieke eigenschappen, zoals brandwerendheid en vuil- en waterafstotendheid. Zij worden al decennia gebruikt in industriële en andere processen en in vele producten. Ze worden toegepast in allerlei alledaagse toepassingen, zoals verf, blusschuim, pannen, kleding en cosmetica. Kenmerkend voor deze stoffen is dat ze persistent, mobiel en nauwelijks biologisch afbreekbaar zijn.

Op grond van het onderzoek dat tot nu toe is gedaan is er vooruitlopend op een definitieve normstelling voor het toepassen van PFAS-houdende grond en baggerspecie een voorlopige norm vastgelegd, die boven de bepalingsgrens ligt. Uitgangspunt van het tijdelijk handelingskader is dat de kwaliteit van de bodem, het grondwater en het oppervlaktewater hierdoor niet mag verslechteren (*stand still*).

In het tijdelijke handelingskader zijn de onderstaande toetsingsnormen voor het toepassen van grond en baggerspecie op landbodembodem boven grondwatervniveau opgenomen.

Tabel 4: Voorlopige toepassingswaarden voor het toepassen van grond en baggerspecie op de landbodembodem boven grondwatervniveau⁽¹⁾ (in µg/kg d.s.)⁽²⁾

Bodemkwaliteitsklasse	Bodemfunctieklaas	
Wonen of industrie	Wonen of industrie	PFOS = 3 PFOA = 7 GenX = 3 Andere PFAS = 3
Landbouw/natuur	Wonen of industrie	PFAS = 0,8 PFOS = 0,9
Landbouw/natuur, wonen of industrie	Landbouw/natuur	PFAS = 0,8 PFOS = 0,9

(1) Voor gebieden met een hoge grondwaterstand geldt in plaats van 'boven grondwatervniveau': tot ten hoogste 1 meter onder het maaiveld.

(2) Op de waarden uit deze tabel hoeft (tot 10% organische stof) geen bodemtypecorrectie toegepast te worden (dit is overeenkomstig de systematiek zoals die op dit moment al voor PAK geldt).

De provincie Noord-Holland heeft op 20 november 2019 haar eigen beleidsregel gepubliceerd. Beleidsregel van Gedeputeerde Staten van de provincie Noord-Holland houdende regels omtrent de Beleidsregel PFAS Noord-Holland 2019 d.d. 20 november 2019.

In de beleidsregel is opgenomen dat indien de op een locatie aangetroffen gehalten van PFOS of PFOA in de grond lager zijn dan respectievelijk 1,5 µg/kg en 1,7 µg/kg, en/of in grondwater lager dan 0,01 µg/l, wordt de locatie als niet verontreinigd beschouwd. Stoffen behorend tot PFAS worden individueel per stof beoordeeld. Voor gehalten van andere stoffen behorend tot PFAS gelden de normen en handelwijze in deze beleidsregel zoals die voor PFOS gelden.

4. RESULTATEN BODEMONDERZOEK LUITJE BROEKEMAstraat

4.1 RESULTATEN VELDONDERZOEK

Het veldonderzoek op de locatie Luitje Broekemastraat is, zonder afwijkingen op de uitvoeringsvoorschriften, uitgevoerd op 30 januari 2020 door de heer F. Borst. Tijdens het veldwerk zijn geen aandachtspunten voor mogelijke bodemverontreiniging naar voren gekomen.

Gelijkmatig verdeeld over het terrein zijn handmatig met behulp van de Edelmanboor 2 grondboringen tot de grondwaterstand en 8 boringen tot 0,5 m -mv verricht. Daarnaast is 1 peilbuisboring verricht, waarin een filter is geplaatst.

Het algemene, kenmerkende bodemprofiel op de locatie tot een diepte van circa 2,4 m -mv bestaat uit een afwisseling van siltige klei en uiterst fijn zand.

Tijdens het veldwerk zijn lokaal zwakke bijmengingen met baksteenresten waargenomen. Zintuiglijk is geen asbestverdacht materiaal op het maaiveld of in de opgeboorde grond aangetroffen. Aangezien de boringen met een Edelmanboor (diameter 12 cm) zijn verricht, is deze informatie slechts indicatief. In de onderstaande tabel staan de zintuiglijke waarnemingen weergegeven.

Tabel 5: Zintuiglijk waargenomen bijzonderheden

Boring	Diepte boring (m -mv)	Traject (m -mv)	Grondsoort	Waargenomen bijzonderheden
03	1,20	0,45 - 0,90	Klei	zwak gleyhoudend
06	0,50	0,00 - 0,50	Klei	resten baksteen
07	0,50	0,00 - 0,50	Klei	resten baksteen

Uit de in het veld genomen enkelvoudige monsters van de bovengrond zijn door het laboratorium, volgens de opdracht van Landview BV, twee mengmonsters samengesteld. Uit de monsters van de ondergrond is eveneens één mengmonster samengesteld. Bij de monstername is soms afgeweken van de trajecten van 0,5 m gezien de geconstateerde verschillen in bodemmateriaal. In de onderstaande tabel is de monsterselectie weergegeven.

Tabel 6: Monsterselectie

Analyse-monster	Traject (m -mv)	Deelmonsters	Analysepakket
bg1	0,00 - 0,50	06 (0,00 - 0,50) 07 (0,00 - 0,50)	AS3000: Standaard bodem incl lutum en humus, PFAS (28) Handelingskader
bg2	0,00 - 0,50	01 (0,00 - 0,30) 02 (0,00 - 0,40) 04 (0,00 - 0,50) 09 (0,00 - 0,25) 10 (0,00 - 0,50) 11 (0,00 - 0,50)	AS3000: Standaard bodem incl lutum en humus, PFAS (28) Handelingskader
og	0,45 - 1,70	01 (0,75 - 1,20) 01 (1,20 - 1,70) 02 (0,60 - 1,00) 02 (1,00 - 1,50) 03 (0,45 - 0,90) 03 (0,90 - 1,20)	AS3000: Standaard bodem incl lutum en humus, PFAS (28) Handelingskader

Ter bemonstering van het grondwater is grondboring 1 afgewerkt met een peilbuis. Het filter is conform NEN geplaatst, gebaseerd op de tijdens het veldonderzoek ingeschatte grondwaterstand van 0,9 m -mv. De verbinding tussen filter en stijgbuis is geklemd. Het filter is voorzien van een filterkous. Tot een halve meter boven het filter is het boorgat opgevuld met filtergrind; hierboven is een halve meter opgevuld met Bentoniet (zweklei). De peilbuis is niet ingemeten ten opzichte van NAP, omdat bij verkennend bodemonderzoek op niet-verdachte locaties hieraan geen prioriteit wordt gegeven.

Om representatieve grondwatermonsters te verkrijgen is, na het plaatsen van de peilbuis en voor de monstername, een hoeveelheid water afgepompt gelijk aan driemaal de boorgatinhoud. Tijdens het afpompen zijn de Ec en de pH van het opgepompte water gemeten totdat deze constant bleven.

Op 6 februari 2020 is het grondwater bemonsterd, door de heer F. Borst. Bij het schoonpompen is een goede toestroming van het grondwater geconstateerd. De filterstelling van de bemonsterde peilbuis, de grondwaterstand (gws), de zuurgraad (pH), de soortelijke geleiding (Ec), de troebelheid en eventuele zintuiglijke afwijkingen zijn weergegeven in tabel 7.

Tabel 7: Metingen grondwater

Peilbuis	Filterdiepte (m -mv)	Grondwater-stand (m -mv)	pH (-)	EC ($\mu\text{S/cm}$)	Troebelheid (NTU)
01	1,40 - 2,40	0,70	7,2	660	126

De soortelijke geleiding en de zuurgraad van het grondwater, gemeten in het veld, weken niet af van de te verwachten waarden, gezien het bodemtype en de geohydrologische situatie op de locatie. Het grondwater staat hoger dan is ingeschat tijdens het plaatsen van de peilbuis. De natuurlijke troebelheid ligt tussen 0 en 10 FTU. Naar onze mening is, ondanks de verhoogde troebelheidswaarde, toch een representatief monster verkregen voor analyse. Bij de interpretatie wordt rekening gehouden met de gemeten hogere troebelheid.

De boorpunten (1 t/m 11) zijn aangegeven op de situatietekening van bijlage 2. In bijlage 3 worden de beschrijvingen van de boringen, de peilbuis, de zintuiglijke waarnemingen en de monstername weergegeven. Zintuiglijk waarneembare afwijkingen ten aanzien van de aanwezigheid van bodemvreemde bijmengingen en de kleur van het bodemmateriaal zijn qua aard en mate beschreven.

4.2 ANALYSERESULTATEN GROND

Ter vaststelling van de toetsingswaarden voor de grond zijn voor dit onderzoek het organische stofgehalte en de lutumfractie van representatieve grondsoorten door het laboratorium bepaald. De analyseresultaten staan weergegeven op de analysecertificaten van bijlage 4.1, waarop tevens de gebruikte analysemethoden zijn aangegeven. De toetsing voor de grond volgens de BoToVa (Bodem Toets- en Validatieservice) van Rijkswaterstaat Leefomgeving staat weergegeven in bijlage 4.2.

Tabel 8: Overschrijdingstabel grond

Analyse-monster	Traject (m -mv)	> AW (+index)	> I (+index)	BBK monster-conclusie indicatief
bg1	0,00 - 0,50	Kwik (-) Lood (0,01)	-	Altijd toepasbaar
bg2	0,00 - 0,50	-	-	Altijd toepasbaar
og	0,45 - 1,70	-	-	Altijd toepasbaar

> AW : > Achtergrondwaarde
 > I : > Interventiewaarde
 Index : (GSSD - AW) / (I - AW)

In het mengmonster van de bovengrond (bg1, kleigrond) overschrijden de gehalten aan kwik en lood de achtergrondwaarden.

In het mengmonster van de bovengrond (bg2, zandgrond) en het mengmonster van de ondergrond (og) zijn geen verhoogde gehalten van de geanalyseerde parameters geconstateerd.

4.3 ANALYSERESULTATEN GROND PFAS

Ter vaststelling van de toetsingswaarden voor de grond zijn voor dit onderzoek het organische stofgehalte in de grondmonsters door het laboratorium bepaald. De analyseresultaten van de grondmonsters staan weergegeven op de analysecertificaten van bijlage 2, waarop tevens de gebruikte analysemethoden zijn aangegeven. 4.1

Tabel 9: Gemeten gehalten PFAS in µg/kg d.s

Analyse-monster	Traject (m)	Som PFOA gemeten	Som PFOS gemeten	Som PFOA gecorrigeerd	Som PFOS gecorrigeerd
bg1	0,00 - 0,50	0,6	0,1	n.v.t.	n.v.t.
bg2	0,00 - 0,50	0,2	2,2	n.v.t.	n.v.t.
og	0,45 - 1,70	0,1	0,1	n.v.t.	n.v.t.

In de bovengrond uit mengmonster bg1 (kleigrond) zijn geen individuele PFAS-verbindingen boven de 0,8 µg/kg d.s. gemeten. Op basis van het tijdelijk handelingskader valt de grond op de locatie in de klasse "landbouw/natuur".

In de bovengrond uit mengmonster bg2 (zandgrond) zijn individuele PFOS-verbindingen boven de 0,9 µg/kg d.s. gemeten. Op basis van het tijdelijk handelingskader valt de grond op de locatie in de klasse "wonen/industrie". In de bovengrond overschrijdt tevens een individueel gehalte aan PFOS-verbindingen de 1,5 µg/kg d.s.. Op basis van de beleidsregel van de provincie Noord-Holland wordt de locatie als verontreinigd beschouwd, maar is bodemsanering niet noodzakelijk.

In de ondergrond zijn geen individuele PFAS-verbindingen boven de 0,8 µg/kg d.s. gemeten. Op basis van het tijdelijk handelingskader valt de grond op de locatie in de klasse landbouw/natuur.

4.4 ANALYSERESULTATEN GRONDWATER

De analyseresultaten staan weergegeven op de analysecertificaten van bijlage 4.1, waarop tevens de gebruikte analysemethoden zijn aangegeven. De toetsing voor het grondwater volgens de BoToVa staat weergegeven in bijlage 4.3.

Tabel 10: Overschrijdingstabel grondwater

Peilbuis	Filterdiepte (m -mv)	> S (+index)	> I (+index)
01	1,40 - 2,40	-	-

> S : > Streefwaarde
 > I : > Interventiewaarde
 Index : (GSSD - S) / (I - S)

In het grondwater uit peilbuis 1 zijn van de onderzochte parameters geen verhoogde concentraties gemeten.

5. RESULTATEN BODEMONDERZOEK KOGGENLAND

5.1 RESULTATEN VELDONDERZOEK

Het veldonderzoek op de locatie Koggenland is, zonder afwijkingen op de uitvoeringsvoorschriften, uitgevoerd op 6 februari 2020 door de heer F. Borst. Tijdens het veldwerk zijn geen aandachtspunten voor mogelijke bodemverontreiniging naar voren gekomen.

Gelijkmatig verdeeld over het terrein zijn handmatig met behulp van de Edelmanboor 2 grondboringen tot de grondwaterstand en 10 boringen tot 0,5 m -mv verricht. Daarnaast is 1 peilbuisboring verricht, waarin een filter is geplaatst.

Het algemene, kenmerkende bodemprofiel op de locatie tot een diepte van circa 3 m -mv bestaat overwegend uit siltige klei. Lokaal is er in de bovengrond een zandlaag aanwezig.

Tijdens het veldwerk is lokaal (in de ondergrond van boring 13) een zwakke bijmenging met baksteenresten waargenomen. Zintuiglijk is geen asbestverdacht materiaal op het maaiveld of in de opgeboorde grond aangetroffen. Aangezien de boringen met een Edelmanboor (diameter 12 cm) zijn verricht, is deze informatie slechts indicatief. In de onderstaande tabel staan de zintuiglijke waarnemingen weergegeven.

Tabel 11: Zintuiglijk waargenomen bijzonderheden

Boring	Diepte boring (m -mv)	Traject (m -mv)	Grondsoort	Waargenomen bijzonderheden
12	2,30	0,40 - 0,80	Klei	zwak gleyhoudend
		0,80 - 1,30	Klei	zwak gleyhoudend
		2,10 - 2,30	Zand	zwak schelphoudend
13	1,80	0,30 - 0,80	Klei	resten baksteen
		0,80 - 1,30	Klei	zwak gleyhoudend
14	1,60	0,30 - 0,70	Klei	matig zandhoudend
21	0,50	0,00 - 0,50	Klei	matig zandhoudend
22	0,50	0,00 - 0,50	Klei	matig zandhoudend

Uit de in het veld genomen enkelvoudige monsters van de bovengrond zijn door het laboratorium, volgens de opdracht van Landview BV, twee mengmonsters samengesteld. In overleg met de opdrachtgever is uit de monsters van de ondergrond één monster samengesteld, dit betreft het meest verdachte grondmonster. Bij de monsternamen is soms afgeweken van de trajecten van 0,5 m gezien de geconstateerde verschillen in bodemmateriaal. In de onderstaande tabel is de monsterselectie weergegeven.

Tabel 12: Monsterselectie

Analysemonster	Traject (m -mv)	Deelmonsters	Analysepakket
bgKog1	0,00 - 0,50	12 (0,00 - 0,40) 13 (0,00 - 0,30) 17 (0,00 - 0,50) 18 (0,00 - 0,40) 19 (0,00 - 0,50) 20 (0,00 - 0,50) 23 (0,00 - 0,45) 24 (0,00 - 0,45)	AS3000: Standaard bodem incl lutum en humus, PFAS (28) Handelingskader
bgKog2	0,00 - 0,50	14 (0,00 - 0,30) 21 (0,00 - 0,50) 22 (0,00 - 0,50)	AS3000: Standaard bodem incl lutum en humus, PFAS (28) Handelingskader
ogKog	0,30 - 0,80	13 (0,30 - 0,80)	AS3000: Standaard bodem incl lutum en humus, PFAS (28) Handelingskader

Ter bemonstering van het grondwater is grondboring 12 afgewerkt met een peilbuis. Het filter is conform NEN geplaatst, gebaseerd op de tijdens het veldonderzoek ingeschatte grondwaterstand van 0,8 m -mv. De verbinding tussen filter en stijgbuis is geklemd. Het filter is voorzien van een filterkous.

Tot een halve meter boven het filter is het boorgat opgevuld met filtergrind; hierboven is een halve meter opgevuld met Bentoniet (zweklei). De peilbuis is niet ingemeten ten opzichte van NAP, omdat bij verkennend bodemonderzoek op niet-verdachte locaties hieraan geen prioriteit wordt gegeven. Om representatieve grondwatermonsters te verkrijgen is, na het plaatsen van de peilbuis en voor de monsternamen, een hoeveelheid water afgepompt gelijk aan driemaal de boorgatinhoud. Tijdens het afpompen zijn de Ec en de pH van het opgepompte water gemeten totdat deze constant bleven.

Op 13 februari 2020 is het grondwater bemonsterd, door de heer F. Borst. Bij het schoonpompen is een goede toestroming van het grondwater geconstateerd. De filterstelling van de bemonsterde peilbuis, de grondwaterstand (gws), de zuurgraad (pH), de soortelijke geleiding (Ec), de troebelheid en eventuele zintuiglijke afwijkingen zijn weergegeven in tabel 13.

Tabel 13: gegevens grondwater

Peilbuis	Filterdiepte (m -mv)	Grondwater-stand (m -mv)	pH (-)	EC (μ S/cm)	Troebelheid (NTU)
12	1,30 - 2,30	0,70	7,0	2360	108

De soortelijke geleiding en de zuurgraad van het grondwater, gemeten in het veld, weken niet af van de te verwachten waarden, gezien het bodemtype en de geohydrologische situatie op de locatie. Het grondwater staat hoger dan is ingeschat tijdens het plaatsen van de peilbuis. De natuurlijke troebelheid ligt tussen 0 en 10 FTU. Naar onze mening is, ondanks de verhoogde troebelheidswaarde, toch een representatief monster verkregen voor analyse. Bij de interpretatie wordt rekening gehouden met de gemeten hogere troebelheid.

De boorpunten (12 t/m 24) zijn aangegeven op de situatietekening van bijlage 2. In bijlage 3 worden de beschrijvingen van de boringen, de peilbuis, de zintuiglijke waarnemingen en de monsternamen weergegeven. Zintuiglijk waarneembare afwijkingen ten aanzien van de aanwezigheid van bodemvreemde bijmengingen en de kleur van het bodemmateriaal zijn qua aard en mate beschreven.

5.2 ANALYSERESULTATEN GROND

Ter vaststelling van de toetsingswaarden voor de grond zijn voor dit onderzoek het organische stofgehalte en de lutumfractie van representatieve grondsoorten door het laboratorium bepaald. De analyseresultaten staan weergegeven op de analysecertificaten van bijlage 4.1, waarop tevens de gebruikte analysemethoden zijn aangegeven. De toetsing voor de grond volgens de BoToVa (Bodem Toets- en Validatieservice) van Rijkswaterstaat Leefomgeving staat weergegeven in bijlage 4.2.

Tabel 14: Overschrijdingstabel grond

Analyse-monster	Traject (m -mv)	> AW (+index)	> I (+index)	BBK monster-conclusie
bgKog1	0,00 - 0,50	-	-	Altijd toepasbaar
bgKog2	0,00 - 0,50	Kwik (-)	-	Altijd toepasbaar
ogKog	0,30 - 0,80	Kwik (-) Lood (0,05) PAK 10 VROM (0,02)	-	Klasse wonen

In het mengmonster van de bovengrond (bgKog1, zandgrond) zijn geen verhoogde gehalten van de geanalyseerde parameters geconstateerd.

In het mengmonster van de bovengrond (bgKog2, kleigrond) overschrijdt het gehalte aan kwik de achtergrondwaarde.

In het mengmonster van de ondergrond (ogKog) overschrijden de gehalten aan kwik, lood en som PAK de achtergrondwaarden.

5.3 ANALYSERESULTATEN GROND PFAS

Ter vaststelling van de toetsingswaarden voor de grond zijn voor dit onderzoek het organische stofgehalte in de grondmonsters door het laboratorium bepaald. De analyseresultaten van de grondmonsters staan weergegeven op de analysecertificaten van bijlage 2, waarop tevens de gebruikte analysemethoden zijn aangegeven. 4.1

Tabel 14: Gemeten gehalten PFAS in µg/kg d.s

Analyse-monster	Traject (m)	Som PFOA gemeten	Som PFOS gemeten	Som PFOA gecorrigeerd	Som PFOS gecorrigeerd
bgKog1	0,00 - 0,50	0,9	0,5	n.v.t.	n.v.t.
bgKog2	0,00 - 0,50	1,0	1,0	n.v.t.	n.v.t.
ogKog	0,30 - 0,80	0,3	0,1	n.v.t.	n.v.t.

In de beide mengmonsters van de bovengrond en het mengmonster van de ondergrond zijn individuele PFAS-verbindingen boven de 0,8 µg/kg d.s. gemeten. Op basis van het tijdelijk handelingskader valt de grond op de locatie in de klasse "wonen/industrie".

De individuele gehalten aan PFAS-verbindingen zijn echter lager dan 1,5 µg/kg. Op basis van de beleidsregel van de provincie Noord-Holland wordt de locatie als niet verontreinigd beschouwd.

5.4 ANALYSERESULTATEN GRONDWATER

De analyseresultaten staan weergegeven op de analysecertificaten van bijlage 4.1, waarop tevens de gebruikte analysemethoden zijn aangegeven. De toetsing voor het grondwater volgens de BoToVa staat weergegeven in bijlage 4.3.

Tabel 15: Overschrijdingstabel grondwater

Peilbuis	Filterdiepte (m -mv)	> S (+index)	> I (+index)
12	1,30 - 2,30	Kwik (0,02)	-

> S : > Streefwaarde
 > I : > Interventiewaarde
 Index : (GSSD - S) / (I - S)

In het grondwater uit peilbuis 12 overschrijdt de concentratie aan kwik de streefwaarde. De overige parameters zijn niet verhoogd gemeten.

6. CONCLUSIES EN AANBEVELINGEN

In het mengmonster van de bovengrond (kleigrond) op de locatie Luitje Broekemastraat zijn licht verhoogde gehalten aan kwik en lood geconstateerd. In het mengmonster van de bovengrond (zandgrond) en het mengmonster van de ondergrond zijn geen verhoogde gehalten van de geanalyseerde parameters geconstateerd.

In de bovengrond (zandgrond) zijn individuele PFOS-verbindingen boven de 0,9 µg/kg d.s. gemeten. Op basis van het tijdelijk handelingskader valt de grond op de locatie in de klasse "wonen/industrie". In de bovengrond overschrijdt tevens een individueel gehalte aan PFOS-verbindingen de 1,5 µg/kg d.s.. Op basis van de beleidsregel van de provincie Noord-Holland wordt de locatie als verontreinigd beschouwd, maar is bodemsanering niet noodzakelijk. In de bovengrond (kleigrond) en ondergrond zijn geen individuele PFAS-verbindingen boven de 0,8 µg/kg d.s. gemeten. Op basis van het tijdelijk handelingskader valt de grond op de locatie in de klasse landbouw/natuur.

In het mengmonster van de bovengrond (kleigrond) op de locatie Koggenland is een licht verhoogd gehalte aan kwik geconstateerd. In het mengmonster van de bovengrond (zandgrond) zijn geen verhoogde gehalten van de geanalyseerde parameters geconstateerd. In het enkelvoudige ondergrondmonsters zijn licht verhoogde gehalten aan kwik, lood en som PAK geconstateerd.

In de beide mengmonsters van de bovengrond en het mengmonster van de ondergrond zijn individuele PFAS-verbindingen boven de 0,8 µg/kg d.s. gemeten. Op basis van het tijdelijk handelingskader valt de grond op de locatie in de klasse "wonen/industrie". De gehalten aan PFAS-verbindingen zijn echter lager dan 1,5 µg/kg. Op basis van de beleidsregel van de provincie Noord-Holland wordt de locatie als niet verontreinigd beschouwd.

In het grondwater uit peilbuis 12 (Koggenland) is een lichte verhoging van molybdeen aangetroffen. De overige onderzochte stoffen zijn niet in verhoogde concentraties aangetroffen. In het grondwater op de locatie Luitje Broekemastraat zijn in het grondwater geen verhoogde concentraties aangetroffen.

De hypothese dat in de grond geen verhoogde gehalten verontreinigende stoffen aanwezig zijn, wordt in het onderzoek niet geheel bevestigd.

De hypothese dat in het grondwater geen verhoogde concentraties aanwezig zijn, behalve mogelijk van nature verhoogde concentraties, wordt in het onderzoek niet geheel bevestigd.

De licht verhoogde gehalten aan zware metalen en som PAK in de grond kunnen gedeeltelijk worden verklaard door de aanwezigheid van baksteenresten in de grond. Daarnaast kunnen de verhoogde gehalten zijn ontstaan door menselijke activiteiten op de locatie. De verhoogde gehalten aan PFAS-verbindingen kunnen worden verklaard door de diffuse aanwezigheid van deze stoffen in het milieu.

De licht verhoogde concentraties van kwik in het grondwater kan mogelijk worden verklaard door de aanwezigheid van zwevende fijne stofdeeltjes in het grondwater, zonder dat daadwerkelijk sprake is van verontreiniging. Dit is mogelijk ondanks het volgen van de vereiste procedures, zoals de filtratie van het bemonsterde grondwater. Waarschijnlijk is het bodemchemisch evenwicht bij de plaatsing van de peilbuis dusdanig verstoord, dat de gestelde standaard wachttijd van één week onvoldoende is geweest.

De aangetroffen verhogingen zijn dusdanig gering of verklaarbaar uit omgevingsfactoren, dat voor het instellen van een vervolgonderzoek geen aanleiding wordt gezien. Op de locatie bestaan, op grond van de resultaten van dit onderzoek, geen risico's voor de volksgezondheid of de ecologie bij het beoogde gebruik, wonen met tuin.

Bij graafwerkzaamheden op het terrein bestaan er beperkingen in de mogelijkheid tot hergebruik van eventueel vrijkomende grond buiten de locatie. Voor hergebruik van grond buiten de locatie is het Besluit Bodemkwaliteit van toepassing.

Op de locatie Luitje Broekemastraat valt de zandgrond indicatief getoetst op basis van PFAS in de klasse wonen/industrie. De overige grond op deze locatie valt in klasse landbouw/natuur.

Indicatief getoetst valt de bovengrond op de locatie Koggenland in de klasse altijd toepasbaar. De ondergrond valt in de klasse wonen. De gehalten aan PFAS-verbindingen zijn lager dan 1,5 µg/kg. Op basis van de beleidsregel van de provincie Noord-Holland wordt de locatie als niet verontreinigd voor PFAS-verbindingen beschouwd.

Graafwerkzaamheden kunnen volgens de CROW400 worden uitgevoerd, zonder dat er een veiligheidsklasse van toepassing is. De uiteindelijke klasse dient bepaald te worden door een veiligheidsdeskundige.

Tijdens het onderzoek is zintuiglijk op het maaiveld en in de bodem geen asbestverdacht materiaal aangetroffen. Tijdens een verkennend bodemonderzoek (NEN 5740) wordt de bodem niet specifiek op asbest onderzocht. Om uit te sluiten of er asbest in de bodem aanwezig is, is uitvoering van een asbestonderzoek conform NEN 5707 noodzakelijk. De uitvoering van een asbestonderzoek conform NEN 5707 wordt door Landview BV, gezien de resultaten van het verkennend bodemonderzoek niet noodzakelijk geacht.

De uiteindelijke toetsende en handhavende taak ligt bij het bevoegd gezag, zijnde de gemeente.

7. SLOTOPMERKINGEN

Het onderzoek is op zorgvuldige wijze verricht door Landview BV. Een bodemonderzoek wordt steekproefsgewijs uitgevoerd. Hierdoor hebben de onderzoeksresultaten een beperkte geldigheidsduur.

Hoewel de grootste zorgvuldigheid wordt betracht bij de uitvoering van het onderzoek is het, juist door de steekproefsgewijze bemonstering, mogelijk dat plaatselijk afwijkingen in het bodemprofiel aanwezig zijn, welke tijdens het onderzoek niet naar voren zijn gekomen. Landview BV aanvaardt geen enkele aansprakelijkheid voor hieruit voortvloeiende schade of gevolgen van welke aard dan ook.

In dit kader wordt tevens opgemerkt dat Landview BV niet kan instaan voor de volledigheid en juistheid van door derden verstrekte informatie en van eventueel door derden uitgevoerd (voor)onderzoek.

Het uitgevoerde bodemonderzoek betreft een momentopname. Beïnvloeding van bodemkwaliteit zal ook plaats kunnen vinden na uitvoering van dit onderzoek. Naarmate er een langere tijd is verstreken na uitvoering van het onderzoek, dient meer voorzichtigheid te worden betracht bij het gebruik van de resultaten van het onderzoek.

Dit rapport mag uitsluitend in zijn geheel worden gereproduceerd.

8. REFERENTIES

- * *Bodem, Landbodem. Strategie voor het uitvoeren van milieuhygiënisch vooronderzoek, NEN 5725:2017.* Nederlands Normalisatie-instituut, Delft, oktober 2017.
- * *Bodem, Landbodem. Strategie voor het uitvoeren van verkennend bodemonderzoek, NEN 5740/A1.* Nederlands Normalisatie-instituut, Delft, februari 2016.
- * *Beoordelingsrichtlijn voor het SIKB procescertificaat voor Veldwerk bij milieuhygiënisch bodemonderzoek BRL SIKB 2000.* Stichting Infrastructuur Kwaliteitsborging Bodembeheer, vigerende versie.
- * *Bodem, boorsystemen en monsternemingstoestellen voor grond, sediment en grondwater, die worden toegepast bij bodemverontreinigingsonderzoek, NPR 5741.* Nederlands Normalisatie-instituut, Delft, 1994.
- * *Wijziging Circulaire bodemsanering.* Vigerende versie. Staatscourant, 's-Gravenhage.
- * *Wijziging Regeling bodemkwaliteit.* Vigerende versie. Staatscourant, 's-Gravenhage.
- * *Leidraad Bodembescherming.* Vigerende aflevering. SDU uitgeverij, 's-Gravenhage.
- * *Kwantiteit en kwaliteit van grond- en oppervlaktewater in Noord-Holland benoorden het IJ.* Regionale studies, Werkgroep Noord-Holland, Instituut voor Cultuurtechniek en Waterhuishouding, Wageningen, 1982.
- * *Grondwaterkwaliteit.* Een eerste presentatie van grondwaterkwaliteitsgegevens uit het Provinciaal Meetnet Grondwaterkwaliteit, Provincie Noord-Holland, december 1996.
- * *Bodemkwaliteitskaart gemeente Purmerend, projectnummer 264910,* Anteagroup, september 2014.
- * *Tijdreis, over 200 jaar topografie.* www.topotijdreis.nl

BIJLAGE 1 REGIONALE SITUATIE

BIJLAGE 2 LOKALE SITUATIE MET BOORPUNTEN

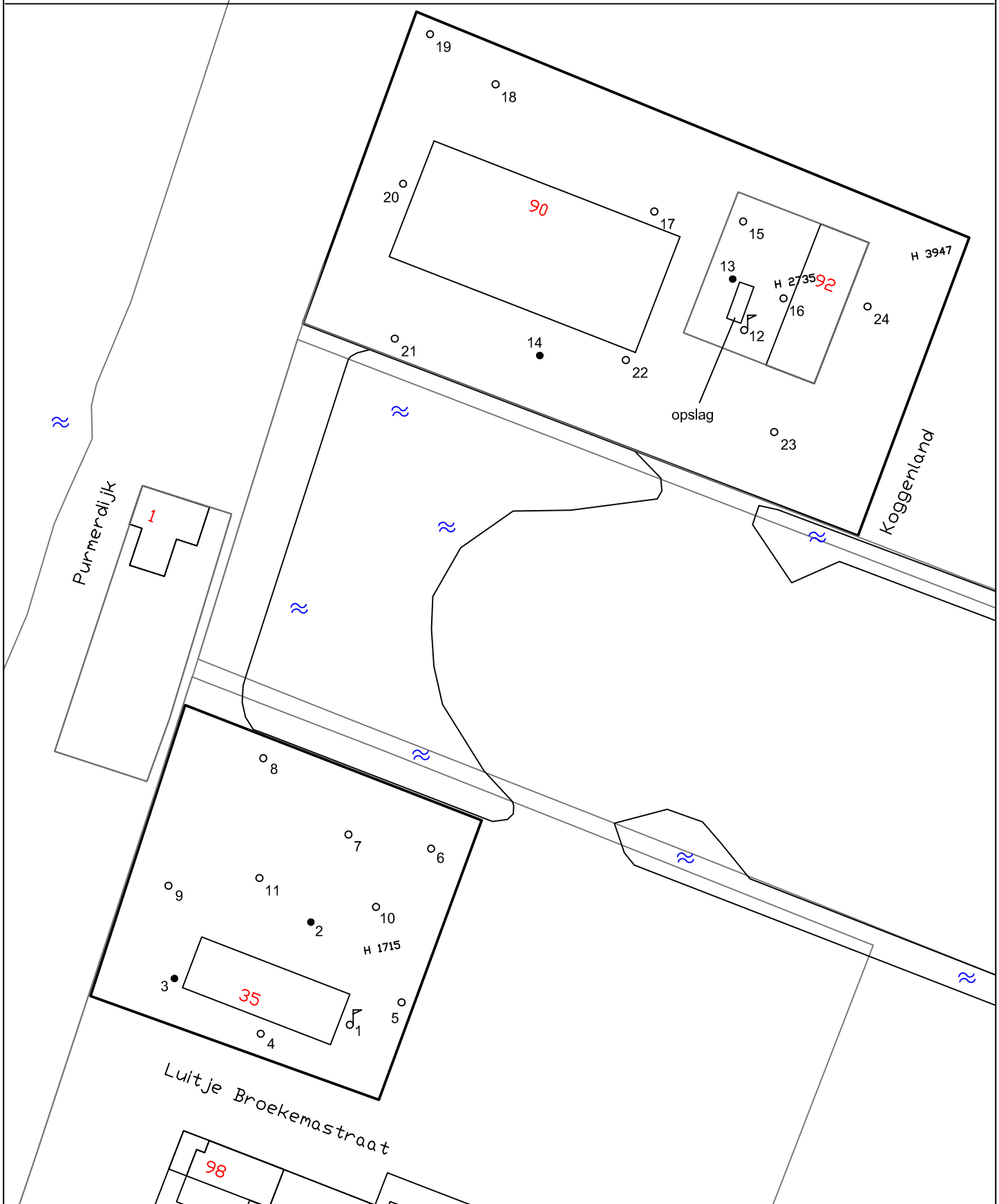

Legenda ⌘ NEN-peilbuis • Boring tot GWS. ◦ Boring tot 0,5 m ≈ Water □ Brandstof/olietank		Getekend door: PK Datum: 24-02-2020	Koggenland/ Luitje Broekemastraat te Purmerend	Schaal: 1:750
 Landview Bodemonderzoek De Factorij 32F, 1689 AL Zwaag		Bijlage: 2	Projectnummer: 2020308	 Noord
		Datum veldwerk: 30-01 en 08-02-20 Boormeester: F. Borst		



<p>12345 Deze kaart is noordgericht</p> <p>25 Perceelnummer</p> <p>Huisnummer</p> <p>— Vastgestelde kadastrale grens</p> <p>— Voorlopige kadastrale grens</p> <p>— Administratieve kadastrale grens</p> <p>— Bebouwing</p>	<p>Schaal 1: 2000</p> <p>Kadastrale gemeente Purmerend</p> <p>Sectie H</p> <p>Perceel 1715</p>	
--	--	---

Voor een eensluitend uittreksel, geleverd op 24 februari 2020
De bewaarder van het kadaster en de openbare registers

Aan dit uittreksel kunnen geen betrouwbare maten worden ontleend.
De Dienst voor het kadaster en de openbare registers behoudt zich de intellectuele eigendomsrechten voor, waaronder het auteursrecht en het databankenrecht.

BIJLAGE 3 BOORPROFIELEN

Boring: 01
Boormeester: F. Borst

Datum: 30-1-2020

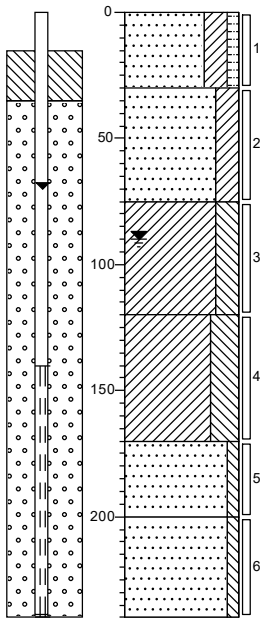

erf
Zand, matig stevig, kleiig, zwak humeus, donkerbruin

Zand, matig stevig, kleiig, bruingrijs

Klei, vast, sterk siltig, grijsblauw

Klei, vast, uiterst siltig, grijsblauw

Zand, matig stevig, zwak siltig, donker blauwgrijs

Zand, slap, zwak siltig, donker grijsblauw

Boring: 02
Boormeester: F. Borst

Datum: 30-1-2020

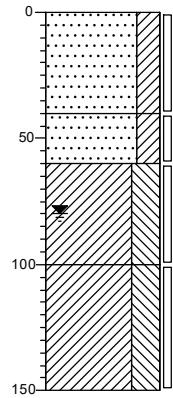

tegel
Zand, matig stevig, kleiig, bruin

Zand, matig stevig, kleiig, grijs

Klei, vast, uiterst siltig, grijsblauw

Klei, slap, uiterst siltig, grijsblauw

Boring: 03
Boormeester: F. Borst

Datum: 30-1-2020

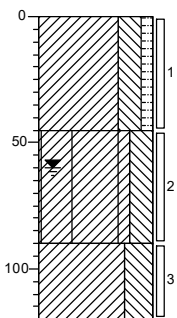

gras
Klei, vast, sterk siltig, zwak humeus, donkerbruin

Klei, vast, sterk siltig, zwak gleyhoudend, grijs

Klei, matig stevig, uiterst siltig, grijsblauw

Boring: 04
Boormeester: F. Borst

Datum: 30-1-2020

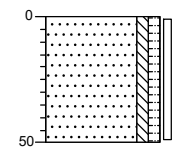

bosschage
Zand, matig stevig, zwak siltig, zwak humeus, donkerbruin

Boring: 05
Boormeester: F. Borst

Datum: 30-1-2020

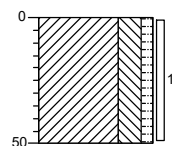

gras
Klei, vast, sterk siltig, zwak humeus, donkerbruin

Boring: 06
Boormeester: F. Borst

Datum: 30-1-2020

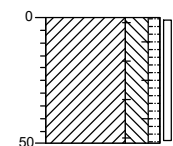

gras
Klei, vast, sterk siltig, zwak humeus, resten baksteen, donkerbruin

Boring: 07
Boormeester: F. Borst

Datum: 30-1-2020

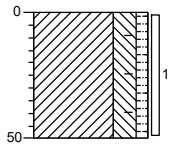

gras
Klei, vast, sterk siltig, zwak humeus, resten baksteen, donkerbruin

Boring: 08
Boormeester: F. Borst

Datum: 30-1-2020

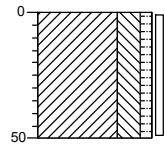

gras
Klei, vast, sterk siltig, zwak humeus, donkerbruin

Boring: 09
Boormeester: F. Borst

Datum: 30-1-2020

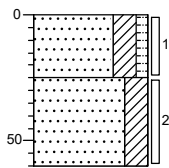

gras
Zand, matig stevig, kleilig, zwak humeus, donkerbruin
Zand, matig stevig, kleilig, bruin-grijs

Boring: 10
Boormeester: F. Borst

Datum: 30-1-2020

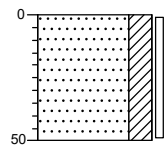

tegel
Zand, matig stevig, kleilig, bruin

Boring: 11
Boormeester: F. Borst

Datum: 30-1-2020

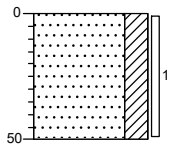

tegel
Zand, matig stevig, kleilig, bruin

Boring: 12
Boormeester: F. Borst

Datum: 6-2-2020

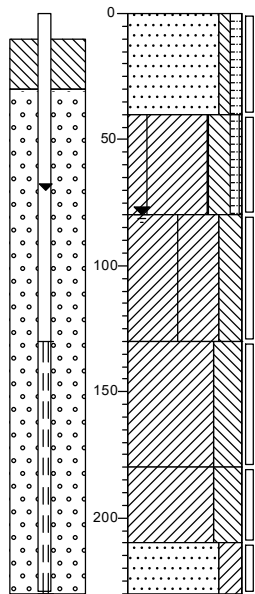

erf
Zand, matig stevig, zwak siltig, zwak humeus, donkerbruin
Klei, vast, sterk siltig, zwak humeus, zwak gleyhoudend, donker bruin-grijs
Klei, vast, sterk siltig, zwak gleyhoudend, blauw-grijs
Klei, vast, uiterst siltig, donker blauw-grijs
Klei, matig stevig, uiterst siltig, donker blauw-grijs
Zand, slap, kleilig, zwak schelphoudend, donker blauw-grijs

Boring: 13
Boormeester: F. Borst

Datum: 6-2-2020

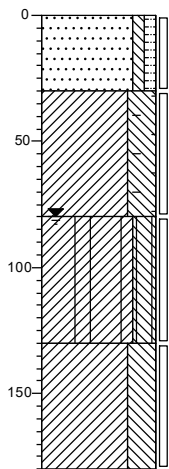

erf
Zand, matig stevig, zwak siltig, zwak humeus, donkerbruin

Klei, vast, uiterst siltig, resten baksteen, donkerbruin ▲

Klei, vast, sterk siltig, zwak gleyhoudend, blauwgrijs ▲

Klei, vast, uiterst siltig, grijsblauw

Boring: 14
Boormeester: F. Borst

Datum: 6-2-2020

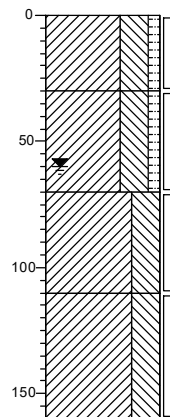

gras
Klei, vast, uiterst siltig, zwak humeus, donkerbruin

Klei, matig stevig, uiterst siltig, zwak humeus, matig zandhoudend, grijs ▲

Klei, vast, uiterst siltig, grijs

Klei, vast, uiterst siltig, blauwgrijs

Boring: 15
Boormeester: F. Borst

Datum: 6-2-2020

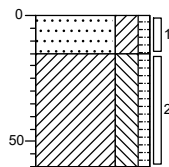

tegel
Zand, matig stevig, kleiig, zwak humeus, bruin

Klei, vast, sterk siltig, zwak humeus, donkerbruin

Boring: 16
Boormeester: F. Borst

Datum: 6-2-2020

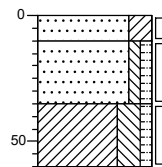

tegel
Zand, matig stevig, kleiig, bruin

Zand, matig stevig, zwak siltig, zwak humeus, donker bruin-grijs

Klei, vast, sterk siltig, zwak humeus, donker grijsbruin

Boring: 17
Boormeester: F. Borst

Datum: 6-2-2020

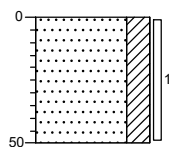

tegel
Zand, matig stevig, kleiig, bruin

Boring: 18
Boormeester: F. Borst

Datum: 6-2-2020

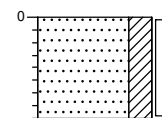

tegel
Zand, matig stevig, kleiig, bruin

Boring: 19
Boormeester: F. Borst

Datum: 6-2-2020

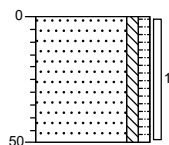

gras
Zand, vast, zwak siltig, zwak humeus, donker grijsbruin

Boring: 20
Boormeester: F. Borst

Datum: 6-2-2020

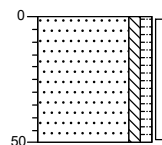

gras
Zand, vast, zwak siltig, zwak humeus, donker grijsbruin

Boring: 21
Boormeester: F. Borst

Datum: 6-2-2020

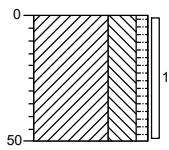

gras
Klei, vast, uiterst siltig, zwak humeus, matig zandhoudend, donker grijsbruin

Boring: 22
Boormeester: F. Borst

Datum: 6-2-2020

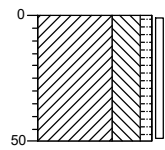

gras
Klei, vast, uiterst siltig, zwak humeus, matig zandhoudend, donker grijsbruin

Boring: 23
Boormeester: F. Borst

Datum: 6-2-2020

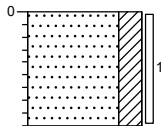

bosschage
Zand, matig stevig, kleilig, grijs

Boring: 24
Boormeester: F. Borst

Datum: 6-2-2020

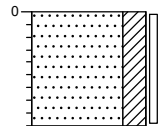

groenstrook
Zand, matig stevig, kleilig, grijs

Legenda (conform NEN 5104)

grind

	Grind, siltig
	Grind, zwak zandig
	Grind, matig zandig
	Grind, sterk zandig
	Grind, uiterst zandig

zand

	Zand, kleiig
	Zand, zwak siltig
	Zand, matig siltig
	Zand, sterk siltig
	Zand, uiterst siltig

veen

	Veen, mineraalarm
	Veen, zwak kleiig
	Veen, sterk kleiig
	Veen, zwak zandig
	Veen, sterk zandig

peilbuis

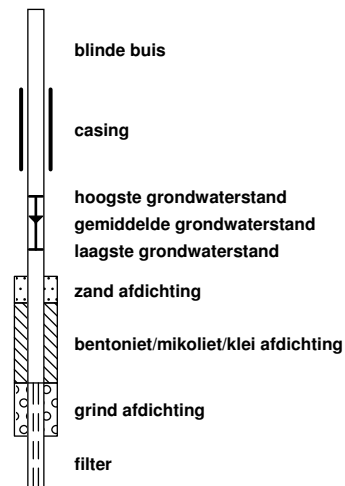

klei

	Klei, zwak siltig
	Klei, matig siltig
	Klei, sterk siltig
	Klei, uiterst siltig
	Klei, zwak zandig
	Klei, matig zandig
	Klei, sterk zandig

leem

	Leem, zwak zandig
	Leem, sterk zandig

overige toevoegingen

	zwak humeus
	matig humeus
	sterk humeus
	zwak grindig
	matig grindig
	sterk grindig

geur

- geen geur
- zwakke geur
- matige geur
- sterke geur
- uiterste geur

olie

- geen olie-water reactie
- zwakke olie-water reactie
- matige olie-water reactie
- sterke olie-water reactie
- uiterste olie-water reactie

p.i.d.-waarde

- > 0
- > 1
- > 10
- > 100
- > 1000
- > 10000

monsters

- geroerd monster
- ongeroerd monster
- volumering

overig

- bijzonder bestanddeel
- Gemiddeld hoogste grondwaterstand
- grondwaterstand
- Gemiddeld laagste grondwaterstand

- slib
- water

BIJLAGE 4.1 ANALYSECERTIFICATEN LABORATORIUM

Locatie : Koggenland / Luitje Broekemastraat te Purmerend
Projectnummer : 2020308

Luitje Broekemastraat

Project code: 996179
999170

Koggenland

Project code: 999171
1002054

Landview B.V.
T.a.v. de heer P.S. Krommenhoek
De Factorij 32F
1689AL ZWAAG

Uw kenmerk : 2020308-Koggen
Ons kenmerk : Project 996179
Validatieref. : 996179_certificaat_v1
Opdrachtverificatiecode: DQLB-LRIN-YVJN-NTDA
Bijlage(n) : 4 tabel(len) + 1 oliechromatogram(men) + 2 bijlage(n)

Amsterdam, 10 februari 2020

Hierbij zend ik u de resultaten van het laboratoriumonderzoek dat op uw verzoek is uitgevoerd in de door u aangeboden monsters.

De resultaten hebben uitsluitend betrekking op de monsters, zoals die door u voor analyse ter beschikking werden gesteld.

Het onderzoek is, met uitzondering van eventueel uitbesteed onderzoek, uitgevoerd door Eurofins Omegam volgens de methoden zoals ze zijn vastgelegd in het geldende accreditatie-certificaat L086 en/of in de bundel "Analysevoorschriften Eurofins Omegam". De in dit onderzoek uitgevoerde onderzoeksmethoden van de geaccrediteerde analyses zijn in een aparte bijlage als onderdeel van dit analyse-certificaat opgenomen. De methoden zijn, voor zover mogelijk, ontleend aan de accreditatieprogramma's/schema's en NEN- EN- en/of ISO-voorschriften.

Ik wijs u erop dat het analyse-certificaat alleen in zijn geheel mag worden gereproduceerd. Ik vertrouw erop uw opdracht volledig en naar tevredenheid te hebben uitgevoerd. Heeft u naar aanleiding van deze rapportage nog vragen, dan verzoek ik u contact op te nemen met onze klantenservice.

Hoogachtend,
namens Eurofins Omegam,



Ing. J. Tukker
Manager productie

Op dit certificaat zijn onze algemene voorwaarden van toepassing.
Dit analyse-certificaat mag niet anders dan in zijn geheel worden gereproduceerd.

ANALYSECERTIFICAAT

Project code : 996179
Project omschrijving : 2020308-Koggen
Opdrachtgever : Landview B.V.

Monsterreferenties

6227948 = bg1 06 (0-50) 07 (0-50)

6227949 = bg2 01 (0-30) 02 (0-40) 04 (0-50) 09 (0-25) 10 (0-50) 11 (0-50)

6227950 = og 01 (75-120) 01 (120-170) 02 (60-100) 02 (100-150) 03 (45-90) 03 (90-120)

Opgegeven bemonsteringsdatum	: 30/01/2020	30/01/2020	30/01/2020
Ontvangstdatum opdracht	: 31/01/2020	31/01/2020	31/01/2020
Startdatum	: 31/01/2020	31/01/2020	31/01/2020
Monstercode	: 6227948	6227949	6227950
Matrix	: Grond	Grond	Grond

Monstervoorbewerking

S AS3000 (steekmonster)		uitgevoerd	uitgevoerd	uitgevoerd
S gewicht artefact	g	n.v.t.	n.v.t.	n.v.t.
S soort artefact		n.v.t.	n.v.t.	n.v.t.
S voorbewerking AS3000		uitgevoerd	uitgevoerd	uitgevoerd

Algemeen onderzoek - fysisch

S droge stof	%	71,3	88,6	57,7
S organische stof (gec. voor lutum)	% (m/m ds)	5,3	0,3	1,5
S lutumgehalte (pipetmethode)	% (m/m ds)	28,2	1,7	43,0

Anorganische parameters - metalen

S barium (Ba)	mg/kg ds	68	< 20	37
S cadmium (Cd)	mg/kg ds	0,37	< 0,20	< 0,20
S kobalt (Co)	mg/kg ds	8,7	< 3,0	9,5
S koper (Cu)	mg/kg ds	16	< 5,0	11
S kwik (Hg) (niet vluchtig)	mg/kg ds	0,19	< 0,05	< 0,05
S lood (Pb)	mg/kg ds	55	< 10	19
S molybdeen (Mo)	mg/kg ds	< 1,5	< 1,5	< 1,5
S nikkel (Ni)	mg/kg ds	25	7	29
S zink (Zn)	mg/kg ds	81	< 20	64

Organische parameters - niet aromatisch

S minerale olie (florisil clean-up)	mg/kg ds	44	< 35	< 35
-------------------------------------	----------	----	------	------

Organische parameters - aromatisch
Polycyclische koolwaterstoffen:

S naftaleen	mg/kg ds	< 0,05	< 0,05	< 0,05
S fenantreen	mg/kg ds	< 0,05	< 0,05	< 0,05
S anthraceen	mg/kg ds	< 0,05	< 0,05	< 0,05
S fluoranteen	mg/kg ds	0,07	< 0,05	< 0,05
S benzo(a)antraceen	mg/kg ds	< 0,05	< 0,05	< 0,05
S chryseen	mg/kg ds	0,05	< 0,05	< 0,05
S benzo(k)fluoranteen	mg/kg ds	< 0,05	< 0,05	< 0,05
S benzo(a)pyreen	mg/kg ds	< 0,05	< 0,05	< 0,05
S benzo(ghi)peryleen	mg/kg ds	< 0,05	< 0,05	< 0,05
S indeno(1,2,3-cd)pyreen	mg/kg ds	< 0,05	< 0,05	< 0,05
S som PAK (10)	mg/kg ds	0,40	0,35	0,35

Organische parameters - gehalogeneerd
Polychloorbifenylen:

S PCB -28	mg/kg ds	< 0,001	< 0,001	< 0,001
S PCB -52	mg/kg ds	< 0,001	< 0,001	< 0,001
S PCB -101	mg/kg ds	< 0,001	< 0,001	< 0,001
S PCB -118	mg/kg ds	< 0,001	< 0,001	< 0,001
S PCB -138	mg/kg ds	< 0,001	< 0,001	< 0,001
S PCB -153	mg/kg ds	< 0,001	< 0,001	< 0,001
S PCB -180	mg/kg ds	< 0,001	< 0,001	< 0,001
S som PCBs (7)	mg/kg ds	0,005	0,005	0,005

Dit analyse-certificaat, inclusief voorblad en eventuele bijlage(n), mag niet anders dan in zijn geheel worden gereproduceerd.

- De met een 'Q' gemerkte analyses zijn door RvA geaccrediteerd (registratienummer L086).

- De met een 'S' gemerkte analyses zijn door RvA geaccrediteerd (L086) en op basis van het schema AS 3000 erkend.

Opdrachtverificatiecode: DQLB-LRIN-YVJN-NTDA

Ref.: 996179_certificaat_v1

ANALYSECERTIFICAAT

Project code : 996179
Project omschrijving : 2020308-Koggen
Opdrachtgever : Landview B.V.

Monsterreferenties

6227948 = bg1 06 (0-50) 07 (0-50)

6227949 = bg2 01 (0-30) 02 (0-40) 04 (0-50) 09 (0-25) 10 (0-50) 11 (0-50)

6227950 = og 01 (75-120) 01 (120-170) 02 (60-100) 02 (100-150) 03 (45-90) 03 (90-120)

Opgegeven bemonsteringsdatum	: 30/01/2020	30/01/2020	30/01/2020
Ontvangstdatum opdracht	: 31/01/2020	31/01/2020	31/01/2020
Startdatum	: 31/01/2020	31/01/2020	31/01/2020
Monstercode	: 6227948	6227949	6227950
Matrix	: Grond	Grond	Grond

Organische parameters - gehalogeneerd
Perfluorcarbonszuren:

perfluorbutaan zuur (PFBA)	µg/kg ds	< 0,1	< 0,1	< 0,1
perfluorpentaan zuur (PFPeA)	µg/kg ds	< 0,1	< 0,1	< 0,1
perfluorhexaan zuur (PFHxA)	µg/kg ds	< 0,1	< 0,1	< 0,1
perfluorheptaan zuur (PFHpA)	µg/kg ds	< 0,1	< 0,1	< 0,1
perfluorocetaan zuur (PFOA) lineair	µg/kg ds	0,5	0,1	< 0,1
perfluorocetaan zuur (PFOA) vertakt	µg/kg ds	< 0,1	< 0,1	< 0,1
perfluornonaan zuur (PFNA)	µg/kg ds	< 0,1	< 0,1	< 0,1
perfluordecaan zuur (PFDeA)	µg/kg ds	< 0,1	< 0,1	< 0,1
perfluorundecaan zuur (PFUnDA)	µg/kg ds	< 0,1	< 0,1	< 0,1
perfluordodecaan zuur (PFDoDA)	µg/kg ds	< 0,1	< 0,1	< 0,1
perfluortridecaan zuur (PFTrDA)	µg/kg ds	< 0,1	< 0,1	< 0,1
perfluortetradecaan zuur (PFTeDA)	µg/kg ds	< 0,1	< 0,1	< 0,1
perfluorhexadecaan zuur (PFHxDA)	µg/kg ds	< 0,1	< 0,4	< 0,1
perfluorocetadecaan zuur (PFODA)	µg/kg ds	< 0,1	< 0,4	< 0,1

Perfluorsulfonzuren:

perfluorbutaansulfon zuur (PFBS)	µg/kg ds	< 0,1	< 0,1	< 0,1
perfluorpentaansulfon zuur (PFPeS)	µg/kg ds	< 0,1	< 0,1	< 0,1
perfluorhexaansulfon zuur (PFHxS)	µg/kg ds	< 0,1	< 0,1	< 0,1
perfluorheptaansulfon zuur (PFHpS)	µg/kg ds	< 0,1	< 0,1	< 0,1
perfluorocetaansulfon zuur (PFOS) lineair	µg/kg ds	< 0,1	1,9	< 0,1
perfluorocetaansulfon zuur (PFOS) vertakt	µg/kg ds	< 0,1	0,3	< 0,1
perfluordecaansulfon zuur (PFDS)	µg/kg ds	< 0,1	< 0,1	< 0,1

Perfluorverbindingen - precursors:

4:2 fluortelomeer sulfon zuur (4:2 FTS)	µg/kg ds	< 0,1	< 0,1	< 0,1
6:2 fluortelomeer sulfon zuur (6:2 FTS)	µg/kg ds	< 0,1	< 0,1	< 0,1
8:2 fluortelomeer sulfon zuur (8:2 FTS)	µg/kg ds	< 0,1	< 0,1	< 0,1
10:2 fluortelomeer sulfon zuur (10:2 FTS)	µg/kg ds	< 0,1	< 0,1	< 0,1

ANALYSECERTIFICAAT

Project code : 996179
Project omschrijving : 2020308-Koggen
Opdrachtgever : Landview B.V.

Monsterreferenties

6227948 = bg1 06 (0-50) 07 (0-50)

6227949 = bg2 01 (0-30) 02 (0-40) 04 (0-50) 09 (0-25) 10 (0-50) 11 (0-50)

6227950 = og 01 (75-120) 01 (120-170) 02 (60-100) 02 (100-150) 03 (45-90) 03 (90-120)

Opgegeven bemonsteringsdatum :	30/01/2020	30/01/2020	30/01/2020
Ontvangstdatum opdracht :	31/01/2020	31/01/2020	31/01/2020
Startdatum :	31/01/2020	31/01/2020	31/01/2020
Monstercode :	6227948	6227949	6227950
Matrix :	Grond	Grond	Grond

Perfluorverbindingen - overig:

N- methylperfluorooctaansulfonamide acetaat (MeFOSAA)	µg/kg ds	< 0,1	< 0,1	< 0,1
N- methylperfluorooctaansulfonamide (MeFOSA)	µg/kg ds	< 0,1	< 0,1	< 0,1
N-ethylperfluorooctaansulfonamide acetaat (EtFOSAA)	µg/kg ds	< 0,1	< 0,1	< 0,1
perfluorooctaansulfonamide (PFOSA)	µg/kg ds	< 0,1	< 0,1	< 0,1
8:2 polyfluoralkyl fosfaat diester (8:2 diPAP)	µg/kg ds	< 0,1	< 0,1	< 0,1
som PFOA	µg/kg ds	0,6	0,2	0,1
som PFOS	µg/kg ds	0,1	2,2	0,1

ANALYSECERTIFICAAT

Project code : 996179
Project omschrijving : 2020308-Koggen
Opdrachtgever : Landview B.V.

Opmerkingen m.b.t. analyses

Opmerking(en) algemeen

Kwantificering van vertakte PFOS/PFOA is gebaseerd op DIN 38414-14.

Organische stof gehalte (gecorrigeerd voor lutum en vrij ijzer in de vorm van Fe₂O₃)

Het organische stofgehalte is gecorrigeerd voor het in het analysecertificaat gerapporteerde lutumgehalte. Indien het lutumgehalte niet is gerapporteerd is de correctie uitgevoerd met een lutumgehalte van 5,4% (gemiddeld lutumgehalte Nederlandse bodem, AS3010/AS3210, prestatieblad organische stofgehalte in grond/waterbodem). Indien het vrij ijzergehalte is bepaald en groter is dan 5 % m/m, is bij de berekening van het organische stof gecorrigeerd voor dat gehalte aan vrij ijzer.

Sommatie van concentraties voor groepsparameters

De sommatie is uitgevoerd volgens AS3000 paragraaf 2.5.2 en bijlage 3.

Uw referentie : bg2 01 (0-30) 02 (0-40) 04 (0-50) 09 (0-25) 10 (0-50) 11 (0-50)
Monstercode : 6227949

Opmerking(en) bij resultaten:

perfluorhexadecaanzuur (PFHxDA): - verhoogde rapportagegrens t.g.v. storingen in de monstermatrix
perfluoroctadecaanzuur (PFODA): - verhoogde rapportagegrens t.g.v. storingen in de monstermatrix

OLIE-ONDERZOEK

Monstercode : 6227948
Project omschrijving : 2020308-Koggen
Uw referentie : bg1 06 (0-50) 07 (0-50)
Methode : minerale olie (florisil clean-up)

OLIECHROMATOGRAM

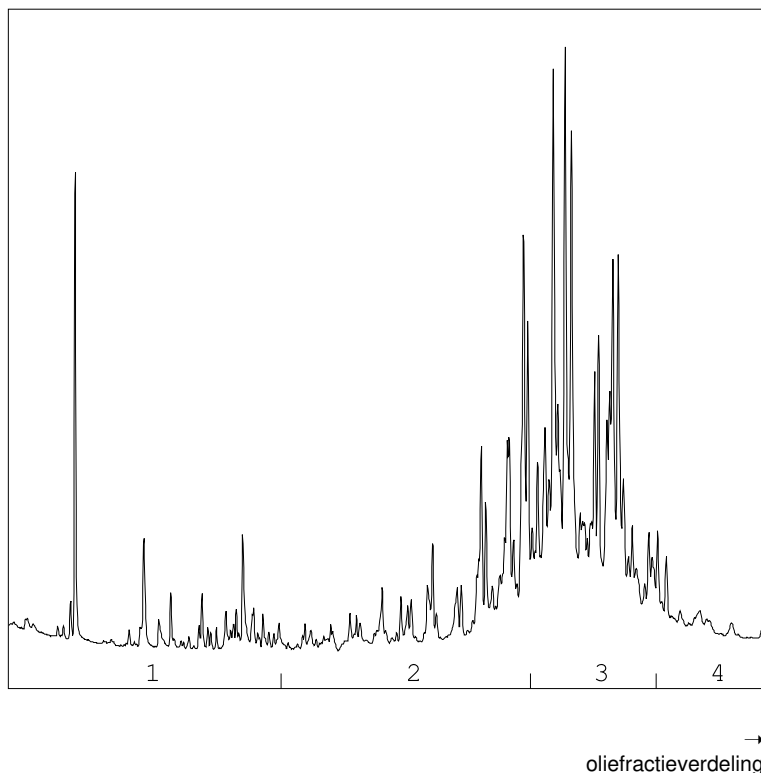

OLIEFRACTIEVERDELING

1) fractie > C10 - C19	2 %
2) fractie C19 - C29	28 %
3) fractie C29 - C35	62 %
4) fractie C35 -< C40	9 %

minerale olie gehalte: 44 mg/kg ds

Minerale olie

Interpretatie: raadpleeg voor de typering van de oliesoort de OMEGAM oliebibliotheek.

De hoogte van de signalen is geen maat voor de concentratie van de olie in het monster.
(Het chromatogram heeft een variabele schaalindeling)

Bij een minerale olie gehalte kleiner dan de rapportagegrens worden geen oliefracties weergegeven.

Dit analyse-certificaat, inclusief voorblad en eventuele bijlage(n), mag niet anders dan in zijn geheel worden gereproduceerd.

ANALYSECERTIFICAAT

Project code : 996179
Project omschrijving : 2020308-Koggen
Opdrachtgever : Landview B.V.

Barcodeschema's

<i>Monstercode Uw referentie</i>	<i>monster</i>	<i>diepte</i>	<i>barcode</i>
6227948 bg1 06 (0-50) 07 (0-50)	06	0-0.5	0235343AD
	07	0-0.5	0235342AD
6227949 bg2 01 (0-30) 02 (0-40) 04 (0-50) 09 (0-25) 10 (0-50) 11 (0-50)	01	0-0.3	0235356AD
	02	0-0.4	0235355AD
	04	0-0.5	0235351AD
	09	0-0.25	0235346AD
	10	0-0.5	0235344AD
	11	0-0.5	0235327AD
6227950 og 01 (75-120) 01 (120-170) 02 (60-100) 02 (100-150) 03 (45-90) 03 (90-120)	01	0.75-1.2	0235358AD
	01	1.2-1.7	0235359AD
	02	0.6-1	0235353AD
	02	1-1.5	0235333AD
	03	0.45-0.9	0235348AD
	03	0.9-1.2	0235350AD

ANALYSECERTIFICAAT

Project code : 996179
Project omschrijving : 2020308-Koggen
Opdrachtgever : Landview B.V.

Analysemethoden in Grond (AS3000)

AS3000

In dit analysecertificaat zijn de met 'S' gemerkte analyses uitgevoerd volgens de analysemethoden beschreven in het "Accreditatieschema Laboratoriumanalyses voor grond-, waterbodem- en grondwateronderzoek (AS SIKB 3000)". Het laboratoriumonderzoek is uitgevoerd volgens de onderstaande analysemethoden. Deze analyses zijn vastgelegd in het geldende accreditatie-certificaat met bijbehorende verrichtingenlijst L086 van Eurofins Omegam BV.

voorbewerking AS3000	: Conform AS3000 en NEN-EN 16179
Droge stof	: Conform AS3010 prestatieblad 2
Organische stof (gec. voor lutum)	: Conform AS3010 prestatieblad 3 en gelijkwaardig aan NEN 5754
Lutumgehalte (pipetmethode)	: Conform AS3010 prestatieblad 4; gelijkwaardig aan NEN 5753
Barium (Ba)	: Conform AS3010 prestatieblad 5 en NEN-EN-ISO 17294-2 en destructie conform NEN 6961
Cadmium (Cd)	: Conform AS3010 prestatieblad 5 en NEN-EN-ISO 17294-2 en destructie conform NEN 6961
Kobalt (Co)	: Conform AS3010 prestatieblad 5 en NEN-EN-ISO 17294-2 en destructie conform NEN 6961
Koper (Cu)	: Conform AS3010 prestatieblad 5 en NEN-EN-ISO 17294-2 en destructie conform NEN 6961
Kwik (Hg) (niet vluchtig)	: Conform AS3010 prestatieblad 5 en NEN-EN-ISO 17294-2 en destructie conform NEN 6961
Lood (Pb)	: Conform AS3010 prestatieblad 5 en NEN-EN-ISO 17294-2 en destructie conform NEN 6961
Molybdeen (Mo)	: Conform AS3010 prestatieblad 5 en NEN-EN-ISO 17294-2 en destructie conform NEN 6961
Nikkel (Ni)	: Conform AS3010 prestatieblad 5 en NEN-EN-ISO 17294-2 en destructie conform NEN 6961
Zink (Zn)	: Conform AS3010 prestatieblad 5 en NEN-EN-ISO 17294-2 en destructie conform NEN 6961
Minerale olie (florisil clean-up)	: Conform AS3010 prestatieblad 7
PAKs	: Conform AS3010 prestatieblad 6
PCBs	: Conform AS3010 prestatieblad 8

Landview B.V.
T.a.v. de heer P.S. Krommenhoek
De Factorij 32F
1689AL ZWAAG

Uw kenmerk : 2020308-Koggen
Ons kenmerk : Project 999170
Validatieref. : 999170_certificaat_v1
Opdrachtverificatiecode: UCAC-RYRY-SCOP-UNMZ
Bijlage(n) : 2 tabel(len) + 2 bijlage(n)

Amsterdam, 12 februari 2020

Hierbij zend ik u de resultaten van het laboratoriumonderzoek dat op uw verzoek is uitgevoerd in de door u aangeboden monsters.

De resultaten hebben uitsluitend betrekking op de monsters, zoals die door u voor analyse ter beschikking werden gesteld.

Het onderzoek is, met uitzondering van eventueel uitbesteed onderzoek, uitgevoerd door Eurofins Omegam volgens de methoden zoals ze zijn vastgelegd in het geldende accreditatie-certificaat L086 en/of in de bundel "Analysevoorschriften Eurofins Omegam". De in dit onderzoek uitgevoerde onderzoeksmethoden van de geaccrediteerde analyses zijn in een aparte bijlage als onderdeel van dit analyse-certificaat opgenomen. De methoden zijn, voor zover mogelijk, ontleend aan de accreditatieprogramma's/schema's en NEN- EN- en/of ISO-voorschriften.

Ik wijs u erop dat het analyse-certificaat alleen in zijn geheel mag worden gereproduceerd. Ik vertrouw erop uw opdracht volledig en naar tevredenheid te hebben uitgevoerd. Heeft u naar aanleiding van deze rapportage nog vragen, dan verzoek ik u contact op te nemen met onze klantenservice.

Hoogachtend,
namens Eurofins Omegam,



Ing. J. Tukker
Manager productie

Op dit certificaat zijn onze algemene voorwaarden van toepassing.
Dit analyse-certificaat mag niet anders dan in zijn geheel worden gereproduceerd.

ANALYSECERTIFICAAT

Project code : 999170
Project omschrijving : 2020308-Koggen
Opdrachtgever : Landview B.V.

Monsterreferenties
6236098 = 01-1-1 01 (140-240)

Opgegeven bemonsteringsdatum : 06/02/2020
Ontvangstdatum opdracht : 07/02/2020
Startdatum : 07/02/2020
Monstercode : 6236098
Matrix : Grondwater

Anorganische parameters - metalen

Metalen ICP-MS (opgelost):

S arseen (As)	µg/l	7,8
S barium (Ba)	µg/l	31
S cadmium (Cd)	µg/l	< 0,2
S kobalt (Co)	µg/l	< 2
S koper (Cu)	µg/l	< 2
S Kwik (Hg) (niet vluchtig)	µg/l	< 0,05
S lood (Pb)	µg/l	< 2
S molybdeen (Mo)	µg/l	< 2
S nikkel (Ni)	µg/l	< 3
S zink (Zn)	µg/l	< 10

Organische parameters - niet aromatisch

S minerale olie (florisil clean-up) µg/l < 50

Organische parameters - aromatisch

Vluchtige aromaten:

S benzeen	µg/l	< 0,2
S ethylbenzeen	µg/l	< 0,2
S naftaleen	µg/l	< 0,02
S o-xyleen	µg/l	< 0,1
S styreen	µg/l	< 0,2
S toluen	µg/l	< 0,2
S xyleen (som m+p)	µg/l	< 0,2
S som xylenen	µg/l	0,2

Organische parameters - gehalogeneerd

Vluchtige chlooralifaten:

S 1,1,1-trichloorethaan	µg/l	< 0,1
S 1,1,2-trichloorethaan	µg/l	< 0,1
S 1,1-dichloorethaan	µg/l	< 0,2
S 1,1-dichlooretheen	µg/l	< 0,1
S 1,1-dichloorpropaan	µg/l	< 0,2
S 1,2-dichloorethaan	µg/l	< 0,2
S 1,2-dichloorpropaan	µg/l	< 0,2
S 1,3-dichloorpropaan	µg/l	< 0,2
S cis-1,2-dichlooretheen	µg/l	< 0,1
S dichloormethaan	µg/l	< 0,2
S monochlooretheen (vinylchloride)	µg/l	< 0,2
S tetrachlooretheen	µg/l	< 0,1
S tetrachloormethaan	µg/l	< 0,1
S trans-1,2-dichlooretheen	µg/l	< 0,1
S trichlooretheen	µg/l	< 0,2
S trichloormethaan	µg/l	< 0,2
S som C+T dichlooretheen	µg/l	0,1
S som dichloorpropanen	µg/l	0,4

Vluchtige gehalogeneerde alifaten - divers:

S tribroommethaan (bromofom) µg/l < 0,2

Dit analyse-certificaat, inclusief voorblad en eventuele bijlage(n), mag niet anders dan in zijn geheel worden gereproduceerd.

- De met een 'Q' gemerkte analyses zijn door RvA geaccrediteerd (registratienummer L086).

- De met een 'S' gemerkte analyses zijn door RvA geaccrediteerd (L086) en op basis van het schema AS 3000 erkend.

Opdrachtverificatiecode: UCAC-RYRY-SCOP-UNMZ

Ref.: 999170_certificaat_v1

ANALYSECERTIFICAAT

Project code : 999170
Project omschrijving : 2020308-Koggen
Opdrachtgever : Landview B.V.

Opmerkingen m.b.t. analyses

Opmerking(en) algemeen

Sommatie van concentraties voor groepsparameters

De sommatie is uitgevoerd volgens AS3000 paragraaf 2.5.2 en bijlage 3.

ANALYSECERTIFICAAT

Project code : 999170
Project omschrijving : 2020308-Koggen
Opdrachtgever : Landview B.V.

Barcodeschema's

<i>Monstercode Uw referentie</i>	<i>monster</i>	<i>diepte</i>	<i>barcode</i>
6236098 01-1-1 01 (140-240)	01	1.4-2.4	0283892MM
	01	1.4-2.4	0371946YA

ANALYSECERTIFICAAT

Project code : 999170
Project omschrijving : 2020308-Koggen
Opdrachtgever : Landview B.V.

Analysemethoden in Grondwater (AS3000)

AS3000

In dit analysecertificaat zijn de met 'S' gemerkte analyses uitgevoerd volgens de analysemethoden beschreven in het "Accreditatieschema Laboratoriumanalyses voor grond-, waterbodembodem- en grondwateronderzoek (AS SIKB 3000)". Het laboratoriumonderzoek is uitgevoerd volgens de onderstaande analysemethoden. Deze analyses zijn vastgelegd in het geldende accreditatie-certificaat met bijbehorende verrichtingenlijst L086 van Eurofins Omegam BV.

Arseen (As)	: Conform AS3150 prestatieblad 1 en gelijkwaardig aan NEN-EN-ISO 17294-2
Barium (Ba)	: Conform AS3110 prestatieblad 3 en gelijkwaardig aan NEN-EN-ISO 17294-2
Cadmium (Cd)	: Conform AS3110 prestatieblad 3 en gelijkwaardig aan NEN-EN-ISO 17294-2
Kobalt (Co)	: Conform AS3110 prestatieblad 3 en gelijkwaardig aan NEN-EN-ISO 17294-2
Koper (Cu)	: Conform AS3110 prestatieblad 3 en gelijkwaardig aan NEN-EN-ISO 17294-2
Kwik (Hg) (niet vluchtig)	: Conform AS3110 prestatieblad 3 en gelijkwaardig aan NEN-EN-ISO 17294-2
Lood (Pb)	: Conform AS3110 prestatieblad 3 en gelijkwaardig aan NEN-EN-ISO 17294-2
Molybdeen (Mo)	: Conform AS3110 prestatieblad 3 en gelijkwaardig aan NEN-EN-ISO 17294-2
Nikkel (Ni)	: Conform AS3110 prestatieblad 3 en gelijkwaardig aan NEN-EN-ISO 17294-2
Zink (Zn)	: Conform AS3110 prestatieblad 3 en gelijkwaardig aan NEN-EN-ISO 17294-2
Minerale olie (florisil clean-up)	: Conform AS3110 prestatieblad 5
Aromaten (BTEXXN)	: Conform AS3130 prestatieblad 1
Styreen	: Conform AS3130 prestatieblad 1
Chlooralifaten	: Conform AS3130 prestatieblad 1
Vinylchloride	: Conform AS3130 prestatieblad 1

Landview B.V.
T.a.v. de heer P.S. Krommenhoek
De Factorij 32F
1689AL ZWAAG

Uw kenmerk : 2020308-Koggen
Ons kenmerk : Project 999171
Validatieref. : 999171_certificaat_v1
Opdrachtverificatiecode: BPNG-QVEG-CQPZ-WIOZ
Bijlage(n) : 4 tabel(len) + 2 oliechromatogram(men) + 2 bijlage(n)

Amsterdam, 13 februari 2020

Hierbij zend ik u de resultaten van het laboratoriumonderzoek dat op uw verzoek is uitgevoerd in de door u aangeboden monsters.

De resultaten hebben uitsluitend betrekking op de monsters, zoals die door u voor analyse ter beschikking werden gesteld.

Het onderzoek is, met uitzondering van eventueel uitbesteed onderzoek, uitgevoerd door Eurofins Omegam volgens de methoden zoals ze zijn vastgelegd in het geldende accreditatie-certificaat L086 en/of in de bundel "Analysevoorschriften Eurofins Omegam". De in dit onderzoek uitgevoerde onderzoeksmethoden van de geaccrediteerde analyses zijn in een aparte bijlage als onderdeel van dit analyse-certificaat opgenomen. De methoden zijn, voor zover mogelijk, ontleend aan de accreditatieprogramma's/schema's en NEN- EN- en/of ISO-voorschriften.

Ik wijs u erop dat het analyse-certificaat alleen in zijn geheel mag worden gereproduceerd. Ik vertrouw erop uw opdracht volledig en naar tevredenheid te hebben uitgevoerd. Heeft u naar aanleiding van deze rapportage nog vragen, dan verzoek ik u contact op te nemen met onze klantenservice.

Hoogachtend,
namens Eurofins Omegam,



Ing. J. Tukker
Manager productie

Op dit certificaat zijn onze algemene voorwaarden van toepassing.
Dit analyse-certificaat mag niet anders dan in zijn geheel worden gereproduceerd.

ANALYSECERTIFICAAT

Project code : 999171
Project omschrijving : 2020308-Koggen
Opdrachtgever : Landview B.V.

Monsterreferenties

6236099 = bgKog1 12 (0-40) 13 (0-30) 17 (0-50) 18 (0-40) 19 (0-50) 20 (0-50) 23 (0-45) 24 (0-45)

6236100 = bgKog2 14 (0-30) 21 (0-50) 22 (0-50)

6236101 = ogKog 13 (30-80)

Opgegeven bemonsteringsdatum	: 06/02/2020	06/02/2020	06/02/2020
Ontvangstdatum opdracht	: 07/02/2020	07/02/2020	07/02/2020
Startdatum	: 07/02/2020	07/02/2020	07/02/2020
Monstercode	: 6236099	6236100	6236101
Matrix	: Grond	Grond	Grond

Monstervoorbewerking

	uitgevoerd	uitgevoerd	uitgevoerd
S AS3000 (steekmonster)	n.v.t.	n.v.t.	n.v.t.
S gewicht artefact g	n.v.t.	n.v.t.	n.v.t.
S soort artefact	n.v.t.	n.v.t.	n.v.t.
S voorbewerking AS3000	uitgevoerd	uitgevoerd	uitgevoerd

Algemeen onderzoek - fysisch

S droge stof	%	85,4	76,9	70,2
S organische stof (gec. voor lutum)	% (m/m ds)	3,0	4,3	6,6
S lutumgehalte (pipetmethode)	% (m/m ds)	< 1	14,8	30,7

Anorganische parameters - metalen

S barium (Ba)	mg/kg ds	< 20	34	71
S cadmium (Cd)	mg/kg ds	< 0,20	< 0,20	0,45
S kobalt (Co)	mg/kg ds	< 3,0	3,5	9,3
S koper (Cu)	mg/kg ds	< 5,0	12	20
S kwik (Hg) (niet vluchtig)	mg/kg ds	< 0,05	0,15	0,26
S lood (Pb)	mg/kg ds	< 10	36	76
S molybdeen (Mo)	mg/kg ds	< 1,5	< 1,5	< 1,5
S nikkel (Ni)	mg/kg ds	5	11	27
S zink (Zn)	mg/kg ds	< 20	60	90

Organische parameters - niet aromatisch

S minerale olie (florisil clean-up)	mg/kg ds	< 35	49	100
-------------------------------------	----------	------	----	-----

Organische parameters - aromatisch
Polycyclische koolwaterstoffen:

S naftaleen	mg/kg ds	< 0,05	< 0,05	< 0,05
S fenantreen	mg/kg ds	< 0,05	< 0,05	0,19
S anthraceen	mg/kg ds	< 0,05	< 0,05	0,07
S fluoranteen	mg/kg ds	< 0,05	0,11	0,62
S benzo(a)antraceen	mg/kg ds	< 0,05	0,06	0,26
S chryseen	mg/kg ds	< 0,05	0,07	0,33
S benzo(k)fluoranteen	mg/kg ds	< 0,05	0,07	0,20
S benzo(a)pyreen	mg/kg ds	< 0,05	0,08	0,28
S benzo(ghi)peryleen	mg/kg ds	< 0,05	0,07	0,20
S indeno(1,2,3-cd)pyreen	mg/kg ds	< 0,05	0,08	0,23
S som PAK (10)	mg/kg ds	0,35	0,64	2,4

Organische parameters - gehalogeneerd
Polychloorbifenylen:

S PCB -28	mg/kg ds	< 0,001	< 0,001	< 0,001
S PCB -52	mg/kg ds	< 0,001	< 0,001	< 0,001
S PCB -101	mg/kg ds	< 0,001	< 0,001	< 0,001
S PCB -118	mg/kg ds	< 0,001	< 0,001	< 0,001
S PCB -138	mg/kg ds	< 0,001	< 0,001	< 0,001
S PCB -153	mg/kg ds	< 0,001	< 0,001	< 0,001
S PCB -180	mg/kg ds	< 0,001	< 0,001	< 0,001
S som PCBs (7)	mg/kg ds	0,005	0,005	0,005

Dit analyse-certificaat, inclusief voorblad en eventuele bijlage(n), mag niet anders dan in zijn geheel worden gereproduceerd.

- De met een 'Q' gemerkte analyses zijn door RvA geaccrediteerd (registratienummer L086).

- De met een 'S' gemerkte analyses zijn door RvA geaccrediteerd (L086) en op basis van het schema AS 3000 erkend.

Opdrachtverificatiecode: BPNG-QVEG-CQPZ-WIOZ

Ref.: 999171_certificaat_v1

ANALYSECERTIFICAAT

Project code : 999171
Project omschrijving : 2020308-Koggen
Opdrachtgever : Landview B.V.

Monsterreferenties

6236099 = bgKog1 12 (0-40) 13 (0-30) 17 (0-50) 18 (0-40) 19 (0-50) 20 (0-50) 23 (0-45) 24 (0-45)

6236100 = bgKog2 14 (0-30) 21 (0-50) 22 (0-50)

6236101 = ogKog 13 (30-80)

Opgegeven bemonsteringsdatum	: 06/02/2020	06/02/2020	06/02/2020
Ontvangstdatum opdracht	: 07/02/2020	07/02/2020	07/02/2020
Startdatum	: 07/02/2020	07/02/2020	07/02/2020
Monstercode	: 6236099	6236100	6236101
Matrix	: Grond	Grond	Grond

Organische parameters - gehalogeneerd
Perfluorcarbonszuren:

perfluorbutaan zuur (PFBA)	µg/kg ds	< 0,2	0,2	< 0,2
perfluorpentaan zuur (PFPeA)	µg/kg ds	0,2	0,2	< 0,1
perfluorhexaan zuur (PFHxA)	µg/kg ds	0,2	0,2	0,1
perfluorheptaan zuur (PFHpA)	µg/kg ds	0,2	0,2	< 0,1
perfluoroctaan zuur (PFOA) lineair	µg/kg ds	1,1	1,0	0,9
perfluoroctaan zuur (PFOA) vertakt	µg/kg ds	< 0,1	< 0,1	< 0,1
perfluornonaan zuur (PFNA)	µg/kg ds	0,2	< 0,1	< 0,1
perfluordecaan zuur (PFDeA)	µg/kg ds	0,4	0,2	< 0,1
perfluorundecaan zuur (PFUnDA)	µg/kg ds	< 0,1	< 0,1	< 0,1
perfluordodecaan zuur (PFDoDA)	µg/kg ds	0,1	< 0,1	< 0,1
perfluortridecaan zuur (PFTrDA)	µg/kg ds	< 0,2	< 0,1	< 0,1
perfluortetradecaan zuur (PFTeDA)	µg/kg ds	< 0,1	< 0,1	< 0,1
perfluorhexadecaan zuur (PFHxDA)	µg/kg ds	< 0,1	< 0,1	< 0,1
perfluoroctadecaan zuur (PFODA)	µg/kg ds	< 0,1	< 0,1	< 0,1

Perfluorsulfonzuren:

perfluorbutaansulfon zuur (PFBS)	µg/kg ds	< 0,1	< 0,1	< 0,1
perfluorpentaansulfon zuur (PFPeS)	µg/kg ds	< 0,1	< 0,1	< 0,1
perfluorhexaansulfon zuur (PFHxS)	µg/kg ds	< 0,1	< 0,1	< 0,1
perfluorheptaansulfon zuur (PFHpS)	µg/kg ds	< 0,1	< 0,1	< 0,1
perfluoroctaansulfon zuur (PFOS) lineair	µg/kg ds	0,6	0,5	0,4
perfluoroctaansulfon zuur (PFOS) vertakt	µg/kg ds	0,1	0,1	0,1
perfluordecaansulfon zuur (PFDS)	µg/kg ds	0,7	< 0,1	< 0,1

Perfluorverbindingen - precursors:

4:2 fluortelomeer sulfon zuur (4:2 FTS)	µg/kg ds	< 0,1	< 0,1	< 0,1
6:2 fluortelomeer sulfon zuur (6:2 FTS)	µg/kg ds	0,7	< 0,1	< 0,1
8:2 fluortelomeer sulfon zuur (8:2 FTS)	µg/kg ds	< 0,1	< 0,1	< 0,1
10:2 fluortelomeer sulfon zuur (10:2 FTS)	µg/kg ds	< 0,1	< 0,1	< 0,1

ANALYSECERTIFICAAT

Project code : 999171
Project omschrijving : 2020308-Koggen
Opdrachtgever : Landview B.V.

Monsterreferenties

6236099 = bgKog1 12 (0-40) 13 (0-30) 17 (0-50) 18 (0-40) 19 (0-50) 20 (0-50) 23 (0-45) 24 (0-45)

6236100 = bgKog2 14 (0-30) 21 (0-50) 22 (0-50)

6236101 = ogKog 13 (30-80)

Opgegeven bemonsteringsdatum	:	06/02/2020	06/02/2020	06/02/2020
Ontvangstdatum opdracht	:	07/02/2020	07/02/2020	07/02/2020
Startdatum	:	07/02/2020	07/02/2020	07/02/2020
Monstercode	:	6236099	6236100	6236101
Matrix	:	Grond	Grond	Grond

Perfluorverbindingen - overig:

N- methylperfluorooctaansulfonamide acetaat (MeFOSAA)	µg/kg ds	< 0,1	< 0,1	< 0,1
N- methylperfluorooctaansulfonamide (MeFOSA)	µg/kg ds	< 0,1	< 0,1	< 0,1
N-ethylperfluorooctaansulfonamide acetaat (EtFOSAA)	µg/kg ds	0,3	< 0,1	< 0,1
perfluorooctaansulfonamide (PFOSA)	µg/kg ds	< 0,1	< 0,1	< 0,1
8:2 polyfluoralkyl fosfaat diester (8:2 diPAP)	µg/kg ds	0,7	0,2	< 0,1
som PFOA	µg/kg ds	1,2	1,1	1,0
som PFOS	µg/kg ds	0,7	0,6	0,5

ANALYSECERTIFICAAT

Project code : 999171
Project omschrijving : 2020308-Koggen
Opdrachtgever : Landview B.V.

Opmerkingen m.b.t. analyses

Opmerking(en) algemeen

Kwantificering van vertakte PFOS/PFOA is gebaseerd op DIN 38414-14.

Organische stof gehalte (gecorrigeerd voor lutum en vrij ijzer in de vorm van Fe₂O₃)

Het organische stofgehalte is gecorrigeerd voor het in het analysecertificaat gerapporteerde lutumgehalte. Indien het lutumgehalte niet is gerapporteerd is de correctie uitgevoerd met een lutumgehalte van 5,4% (gemiddeld lutumgehalte Nederlandse bodem, AS3010/AS3210, prestatieblad organische stofgehalte in grond/waterbodem). Indien het vrij ijzergehalte is bepaald en groter is dan 5 % m/m, is bij de berekening van het organische stof gecorrigeerd voor dat gehalte aan vrij ijzer.

Sommatie van concentraties voor groepsparameters

De sommatie is uitgevoerd volgens AS3000 paragraaf 2.5.2 en bijlage 3.

Uw referentie : **bgKog1 12 (0-40) 13 (0-30) 17 (0-50) 18 (0-40) 19 (0-50) 20 (0-50) 23 (0-45) 24 (0-45)**
Monstercode : **6236099**

Opmerking(en) bij resultaten:

perfluorbutaanzuur (PFBA): - verhoogde rapportagegrens t.g.v. storingen in de monstermatrix
 perfluortridecaanzuur (PFTrDA): - verhoogde rapportagegrens t.g.v. storingen in de monstermatrix

Uw referentie : **ogKog 13 (30-80)**
Monstercode : **6236101**

Opmerking(en) bij resultaten:

perfluorbutaanzuur (PFBA): - verhoogde rapportagegrens t.g.v. storingen in de monstermatrix

OLIE-ONDERZOEK

Monstercode : 6236100
Project omschrijving : 2020308-Koggen
Uw referentie : bgKog2 14 (0-30) 21 (0-50) 22 (0-50)
Methode : minerale olie (florisil clean-up)

OLIECHROMATOGRAM

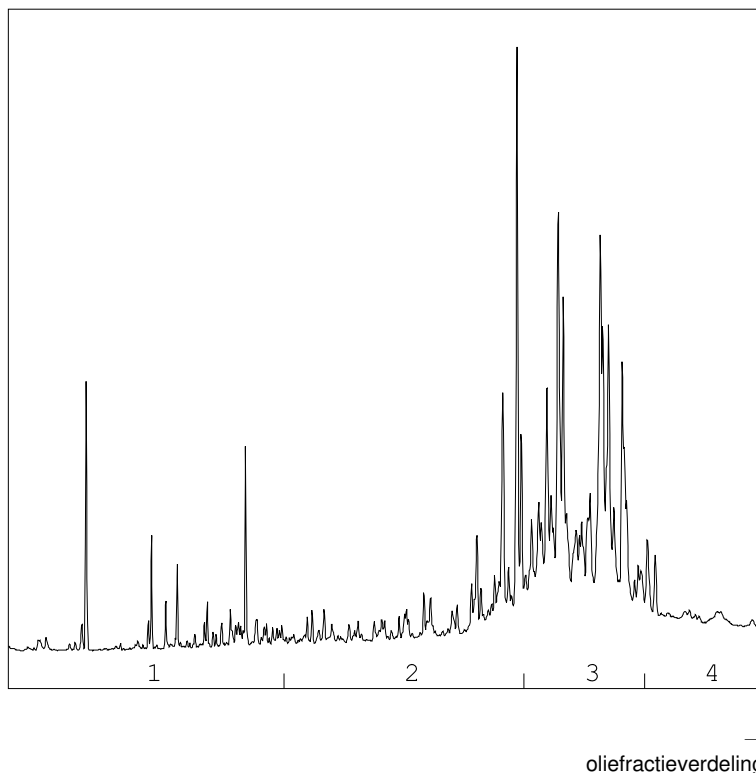

OLIEFRACTIEVERDELING

1) fractie > C10 - C19	3 %
2) fractie C19 - C29	26 %
3) fractie C29 - C35	60 %
4) fractie C35 -< C40	11 %

minerale olie gehalte: 49 mg/kg ds

Minerale olie

Interpretatie: raadpleeg voor de typering van de oliesoort de OMEGAM oliebibliotheek.

De hoogte van de signalen is geen maat voor de concentratie van de olie in het monster.
(Het chromatogram heeft een variabele schaalindeling)

Bij een minerale olie gehalte kleiner dan de rapportagegrens worden geen oliefracties weergegeven.

Dit analyse-certificaat, inclusief voorblad en eventuele bijlage(n), mag niet anders dan in zijn geheel worden gereproduceerd.

OLIE-ONDERZOEK

Monstercode : 6236101
Project omschrijving : 2020308-Koggen
Uw referentie : ogKog 13 (30-80)
Methode : minerale olie (florisil clean-up)

OLIECHROMATOGRAM

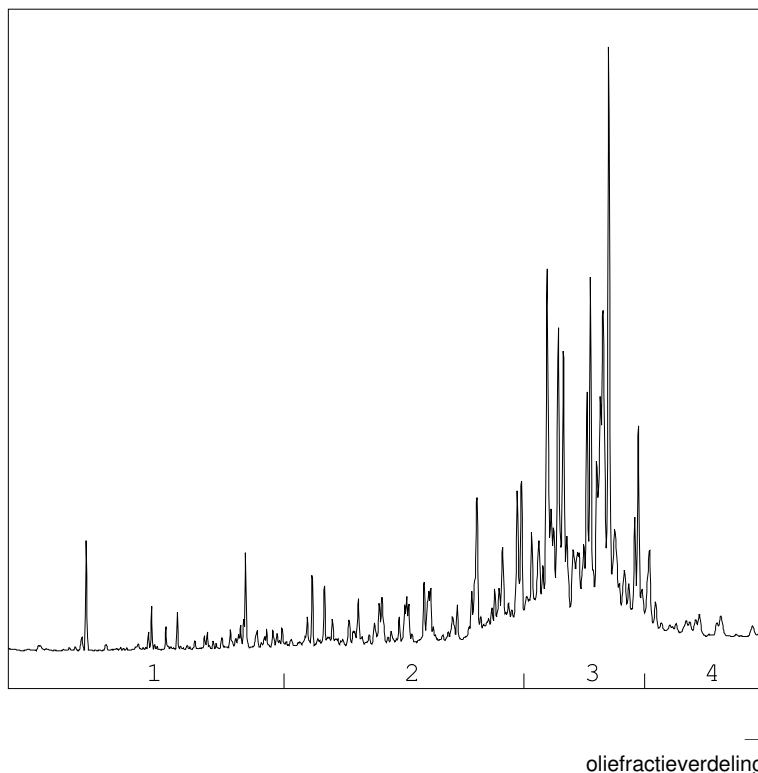

OLIEFRACTIEVERDELING

1) fractie > C10 - C19	1 %
2) fractie C19 - C29	25 %
3) fractie C29 - C35	68 %
4) fractie C35 -< C40	6 %

minerale olie gehalte: 100 mg/kg ds

Minerale olie

Interpretatie: raadpleeg voor de typering van de oliesoort de OMEGAM oliebibliotheek.

De hoogte van de signalen is geen maat voor de concentratie van de olie in het monster.
(Het chromatogram heeft een variabele schaalindeling)

Bij een minerale olie gehalte kleiner dan de rapportagegrens worden geen oliefracties weergegeven.

Dit analyse-certificaat, inclusief voorblad en eventuele bijlage(n), mag niet anders dan in zijn geheel worden gereproduceerd.

ANALYSECERTIFICAAT

Project code : 999171
Project omschrijving : 2020308-Koggen
Opdrachtgever : Landview B.V.

Barcodeschema's

<i>Monstercode</i>	<i>Uw referentie</i>	<i>monster</i>	<i>diepte</i>	<i>barcode</i>
6236099	bgKog1 12 (0-40) 13 (0-30) 17 (0-50) 18 (0-40) 19 (0-50) 20 (0-50) 23 (0-45) 24 (0-45)	12	0-0.4	0235561AD
		13	0-0.3	0235566AD
		17	0-0.5	0235546AD
		18	0-0.4	0235563AD
		19	0-0.5	0235543AD
		20	0-0.5	0235568AD
		23	0-0.45	0235570AD
		24	0-0.45	0235572AD
6236100	bgKog2 14 (0-30) 21 (0-50) 22 (0-50)	14	0-0.3	0235544AD
		21	0-0.5	0235567AD
		22	0-0.5	0235571AD
6236101	ogKog 13 (30-80)	13	0.3-0.8	0235547AD

ANALYSECERTIFICAAT

Project code : 999171
Project omschrijving : 2020308-Koggen
Opdrachtgever : Landview B.V.

Analysemethoden in Grond (AS3000)

AS3000

In dit analysecertificaat zijn de met 'S' gemerkte analyses uitgevoerd volgens de analysemethoden beschreven in het "Accreditatieschema Laboratoriumanalyses voor grond-, waterbodem- en grondwateronderzoek (AS SIKB 3000)". Het laboratoriumonderzoek is uitgevoerd volgens de onderstaande analysemethoden. Deze analyses zijn vastgelegd in het geldende accreditatie-certificaat met bijbehorende verrichtingenlijst L086 van Eurofins Omegam BV.

voorbewerking AS3000	: Conform AS3000 en NEN-EN 16179
Droge stof	: Conform AS3010 prestatieblad 2
Organische stof (gec. voor lutum)	: Conform AS3010 prestatieblad 3 en gelijkwaardig aan NEN 5754
Lutumgehalte (pipetmethode)	: Conform AS3010 prestatieblad 4; gelijkwaardig aan NEN 5753
Barium (Ba)	: Conform AS3010 prestatieblad 5 en NEN-EN-ISO 17294-2 en destructie conform NEN 6961
Cadmium (Cd)	: Conform AS3010 prestatieblad 5 en NEN-EN-ISO 17294-2 en destructie conform NEN 6961
Kobalt (Co)	: Conform AS3010 prestatieblad 5 en NEN-EN-ISO 17294-2 en destructie conform NEN 6961
Koper (Cu)	: Conform AS3010 prestatieblad 5 en NEN-EN-ISO 17294-2 en destructie conform NEN 6961
Kwik (Hg) (niet vluchtig)	: Conform AS3010 prestatieblad 5 en NEN-EN-ISO 17294-2 en destructie conform NEN 6961
Lood (Pb)	: Conform AS3010 prestatieblad 5 en NEN-EN-ISO 17294-2 en destructie conform NEN 6961
Molybdeen (Mo)	: Conform AS3010 prestatieblad 5 en NEN-EN-ISO 17294-2 en destructie conform NEN 6961
Nikkel (Ni)	: Conform AS3010 prestatieblad 5 en NEN-EN-ISO 17294-2 en destructie conform NEN 6961
Zink (Zn)	: Conform AS3010 prestatieblad 5 en NEN-EN-ISO 17294-2 en destructie conform NEN 6961
Minerale olie (florisil clean-up)	: Conform AS3010 prestatieblad 7
PAKs	: Conform AS3010 prestatieblad 6
PCBs	: Conform AS3010 prestatieblad 8

Landview B.V.
T.a.v. de heer drs. F. van der Donk
De Factorij 32F
1689AL ZWAAG

Uw kenmerk : 2020308-Koggen
Ons kenmerk : Project 1002054
Validatieref. : 1002054_certificaat_v1
Opdrachtverificatiecode: KKNQ-KTNI-OMSY-EVRK
Bijlage(n) : 2 tabel(len) + 2 bijlage(n)

Amsterdam, 17 februari 2020

Hierbij zend ik u de resultaten van het laboratoriumonderzoek dat op uw verzoek is uitgevoerd in de door u aangeboden monsters.

De resultaten hebben uitsluitend betrekking op de monsters, zoals die door u voor analyse ter beschikking werden gesteld.

Het onderzoek is, met uitzondering van eventueel uitbesteed onderzoek, uitgevoerd door Eurofins Omegam volgens de methoden zoals ze zijn vastgelegd in het geldende accreditatie-certificaat L086 en/of in de bundel "Analysevoorschriften Eurofins Omegam". De in dit onderzoek uitgevoerde onderzoeksmethoden van de geaccrediteerde analyses zijn in een aparte bijlage als onderdeel van dit analyse-certificaat opgenomen. De methoden zijn, voor zover mogelijk, ontleend aan de accreditatieprogramma's/schema's en NEN- EN- en/of ISO-voorschriften.

Ik wijs u erop dat het analyse-certificaat alleen in zijn geheel mag worden gereproduceerd. Ik vertrouw erop uw opdracht volledig en naar tevredenheid te hebben uitgevoerd. Heeft u naar aanleiding van deze rapportage nog vragen, dan verzoek ik u contact op te nemen met onze klantenservice.

Hoogachtend,
namens Eurofins Omegam,



Ing. J. Tukker
Manager productie

Op dit certificaat zijn onze algemene voorwaarden van toepassing.
Dit analyse-certificaat mag niet anders dan in zijn geheel worden gereproduceerd.

ANALYSECERTIFICAAT

Project code : 1002054
Project omschrijving : 2020308-Koggen
Opdrachtgever : Landview B.V.

Monsterreferenties
6242812 = 12-1-1 12 (130-230)

Opgegeven bemonsteringsdatum : 13/02/2020
Ontvangstdatum opdracht : 13/02/2020
Startdatum : 13/02/2020
Monstercode : 6242812
Matrix : Grondwater

Anorganische parameters - metalen

Metalen ICP-MS (opgelost):

S arseen (As)	µg/l	6,8
S barium (Ba)	µg/l	42
S cadmium (Cd)	µg/l	< 0,2
S kobalt (Co)	µg/l	2,6
S koper (Cu)	µg/l	< 2
S Kwik (Hg) (niet vluchtig)	µg/l	0,054
S lood (Pb)	µg/l	< 2
S molybdeen (Mo)	µg/l	< 2
S nikkel (Ni)	µg/l	10
S zink (Zn)	µg/l	< 10

Organische parameters - niet aromatisch

S minerale olie (florisil clean-up) µg/l < 50

Organische parameters - aromatisch

Vluchtige aromaten:

S benzeen	µg/l	< 0,2
S ethylbenzeen	µg/l	< 0,2
S naftaleen	µg/l	< 0,02
S o-xyleen	µg/l	< 0,1
S styreen	µg/l	< 0,2
S toluen	µg/l	< 0,2
S xyleen (som m+p)	µg/l	< 0,2
S som xylenen	µg/l	0,2

Organische parameters - gehalogeneerd

Vluchtige chlooralifaten:

S 1,1,1-trichloorethaan	µg/l	< 0,1
S 1,1,2-trichloorethaan	µg/l	< 0,1
S 1,1-dichloorethaan	µg/l	< 0,2
S 1,1-dichlooretheen	µg/l	< 0,1
S 1,1-dichloorpropaan	µg/l	< 0,2
S 1,2-dichloorethaan	µg/l	< 0,2
S 1,2-dichloorpropaan	µg/l	< 0,2
S 1,3-dichloorpropaan	µg/l	< 0,2
S cis-1,2-dichlooretheen	µg/l	< 0,1
S dichloormethaan	µg/l	< 0,2
S monochlooretheen (vinylchloride)	µg/l	< 0,2
S tetrachlooretheen	µg/l	< 0,1
S tetrachloormethaan	µg/l	< 0,1
S trans-1,2-dichlooretheen	µg/l	< 0,1
S trichlooretheen	µg/l	< 0,2
S trichloormethaan	µg/l	< 0,2
S som C+T dichlooretheen	µg/l	0,1
S som dichloorpropanen	µg/l	0,4

Vluchtige gehalogeneerde alifaten - divers:

S tribroommethaan (bromofom) µg/l < 0,2

Dit analyse-certificaat, inclusief voorblad en eventuele bijlage(n), mag niet anders dan in zijn geheel worden gereproduceerd.

- De met een 'Q' gemerkte analyses zijn door RvA geaccrediteerd (registratienummer L086).

- De met een 'S' gemerkte analyses zijn door RvA geaccrediteerd (L086) en op basis van het schema AS 3000 erkend.

Opdrachtverificatiecode: KKNQ-KTNI-OMSY-EVRK

Ref.: 1002054_certificaat_v1

ANALYSECERTIFICAAT

Project code : 1002054
Project omschrijving : 2020308-Koggen
Opdrachtgever : Landview B.V.

Opmerkingen m.b.t. analyses

Opmerking(en) algemeen

Sommatie van concentraties voor groepsparameters

De sommatie is uitgevoerd volgens AS3000 paragraaf 2.5.2 en bijlage 3.

ANALYSECERTIFICAAT

Project code : 1002054
Project omschrijving : 2020308-Koggen
Opdrachtgever : Landview B.V.

Barcodeschema's

<i>Monstercode Uw referentie</i>	<i>monster</i>	<i>diepte</i>	<i>barcode</i>
6242812 12-1-1 12 (130-230)	12	1.3-2.3	0283859MM
	12	1.3-2.3	0371975YA

ANALYSECERTIFICAAT

Project code : 1002054
Project omschrijving : 2020308-Koggen
Opdrachtgever : Landview B.V.

Analysemethoden in Grondwater (AS3000)

AS3000

In dit analysecertificaat zijn de met 'S' gemerkte analyses uitgevoerd volgens de analysemethoden beschreven in het "Accreditatieschema Laboratoriumanalyses voor grond-, waterbodem- en grondwateronderzoek (AS SIKB 3000)". Het laboratoriumonderzoek is uitgevoerd volgens de onderstaande analysemethoden. Deze analyses zijn vastgelegd in het geldende accreditatie-certificaat met bijbehorende verrichtingenlijst L086 van Eurofins Omegam BV.

Arseen (As)	: Conform AS3150 prestatieblad 1 en gelijkwaardig aan NEN-EN-ISO 17294-2
Barium (Ba)	: Conform AS3110 prestatieblad 3 en gelijkwaardig aan NEN-EN-ISO 17294-2
Cadmium (Cd)	: Conform AS3110 prestatieblad 3 en gelijkwaardig aan NEN-EN-ISO 17294-2
Kobalt (Co)	: Conform AS3110 prestatieblad 3 en gelijkwaardig aan NEN-EN-ISO 17294-2
Koper (Cu)	: Conform AS3110 prestatieblad 3 en gelijkwaardig aan NEN-EN-ISO 17294-2
Kwik (Hg) (niet vluchtig)	: Conform AS3110 prestatieblad 3 en gelijkwaardig aan NEN-EN-ISO 17294-2
Lood (Pb)	: Conform AS3110 prestatieblad 3 en gelijkwaardig aan NEN-EN-ISO 17294-2
Molybdeen (Mo)	: Conform AS3110 prestatieblad 3 en gelijkwaardig aan NEN-EN-ISO 17294-2
Nikkel (Ni)	: Conform AS3110 prestatieblad 3 en gelijkwaardig aan NEN-EN-ISO 17294-2
Zink (Zn)	: Conform AS3110 prestatieblad 3 en gelijkwaardig aan NEN-EN-ISO 17294-2
Minerale olie (florisil clean-up)	: Conform AS3110 prestatieblad 5
Aromaten (BTEXXN)	: Conform AS3130 prestatieblad 1
Styreen	: Conform AS3130 prestatieblad 1
Chlooralifaten	: Conform AS3130 prestatieblad 1
Vinylchloride	: Conform AS3130 prestatieblad 1

BIJLAGE 4.2 TOETSING GROND VOLGENS BOTOVA

Project	2020308-Koggen
Certificaten	996179
Toetsing	T.12 - Beoordeling kwaliteit van grond volgens Wbb
Toetsversie	BoToVa 3.0.0
Toetsdatum: 13 februari 2020 13:11	

Monsterreferentie	6227948
Monsteromschrijving	bg1 06 (0-50) 07 (0-50)

Analyse	Eenheid	Analyseseres.	Gestand.Res.	Toetsoordeel	AW	T	I
---------	---------	---------------	--------------	--------------	----	---	---

Lutum/Humus

Organische stof	% (m/m ds)	5.3	10				
Lutum	% (m/m ds)	28.2	25				

Droogrest

droge stof	%	71.3	71.3	@			
------------	---	------	-------------	---	--	--	--

Metalen ICP-AES

barium (Ba)	mg/kg ds	68	62	@	190	555	920
cadmium (Cd)	mg/kg ds	0.37	0.41	-	0.6	6.8	13
kobalt (Co)	mg/kg ds	8.7	7.9	-	15	102.5	190
koper (Cu)	mg/kg ds	16	16	-	40	115	190
kwik (Hg) (niet vluchtig)	mg/kg ds	0.19	0.19	1.3 AW(WO)	0.15	18.075	36
lood (Pb)	mg/kg ds	55	56	1.1 AW(WO)	50	290	530
molybdeen (Mo)	mg/kg ds	< 1.5	< 1.0	-	1.5	95.75	190
nikkel (Ni)	mg/kg ds	25	23	-	35	67.5	100
zink (Zn)	mg/kg ds	81	80	-	140	430	720

Perfluorcarbonsuren

perfluorbutaan zuur (PFBA)	µg/kg ds	< 0.1	0.1321	@			
perfluorpentaan zuur (PFPeA)	µg/kg ds	< 0.1	0.1321	@			
perfluorhexaan zuur (PFHxA)	µg/kg ds	< 0.1	0.1321	@			
perfluorheptaan zuur (PFHpA)	µg/kg ds	< 0.1	0.1321	@			
perfluorocetaan zuur (PFOA) line	µg/kg ds	0.5	0.9434	@			
perfluornonaan zuur (PFNA)	µg/kg ds	< 0.1	0.1321	@			
perfluordecaan zuur (PFDeA)	µg/kg ds	< 0.1	0.1321	@			
perfluorundecaan zuur (PFUnD)	µg/kg ds	< 0.1	0.1321	@			
perfluordodecaan zuur (PFDoD)	µg/kg ds	< 0.1	0.1321	@			
perfluortridecaan zuur (PFTTrDA)	µg/kg ds	< 0.1	0.1321	@			
perfluortetradecaan zuur (PFTTe)	µg/kg ds	< 0.1	0.1321	@			

Perfluorsulfonzuren

perfluorbutaansulfon zuur (PFB)	µg/kg ds	< 0.1	0.1321	@			
perfluorhexaansulfon zuur (PF)	µg/kg ds	< 0.1	0.1321	@			
perfluorheptaansulfon zuur (PF)	µg/kg ds	< 0.1	0.1321	@			
perfluorocetaan sulfon zuur (PFO)	µg/kg ds	< 0.1	0.1321	@			
perfluordecaansulfon zuur (PFD)	µg/kg ds	< 0.1	0.1321	@			

Perfluorverbindingen - overig

perfluorocetaan sulfonamide (PF)	µg/kg ds	< 0.1	0.1321	@			
----------------------------------	----------	-------	---------------	---	--	--	--

Minerale olie

minerale olie (florisil clean-up)	mg/kg ds	44	83	-	190	2595	5000
-----------------------------------	----------	----	-----------	---	-----	------	------

Polycyclische koolwaterstoffen

naftaleen	mg/kg ds	< 0.05	< 0.035				
fenantreen	mg/kg ds	< 0.05	< 0.035				
anthraceen	mg/kg ds	< 0.05	< 0.035				
fluoranteen	mg/kg ds	0.07	0.07				
benzo(a)antraceen	mg/kg ds	< 0.05	< 0.035				
chryseen	mg/kg ds	0.05	0.05				
benzo(k)fluoranteen	mg/kg ds	< 0.05	< 0.035				
benzo(a)pyreen	mg/kg ds	< 0.05	< 0.035				
benzo(ghi)peryleen	mg/kg ds	< 0.05	< 0.035				
indeno(1,2,3-cd)pyreen	mg/kg ds	< 0.05	< 0.035				

Sommaties

som PAK (10)	mg/kg ds	0.4	0.4	-	1.5	20.75	40
--------------	----------	-----	------------	---	-----	-------	----

Polychloorbifenylen

PCB - 28	mg/kg ds	< 0.001	< 0.0013
PCB - 52	mg/kg ds	< 0.001	< 0.0013
PCB - 101	mg/kg ds	< 0.001	< 0.0013
PCB - 118	mg/kg ds	< 0.001	< 0.0013
PCB - 138	mg/kg ds	< 0.001	< 0.0013
PCB - 153	mg/kg ds	< 0.001	< 0.0013
PCB - 180	mg/kg ds	< 0.001	< 0.0013

Sommaties

som PCBs (7)	mg/kg ds	0.005	< 0.0092	-	0.02	0.51	1
--------------	----------	-------	-----------------	---	------	------	---

Toetsoordeel monster 6227948:	Voldoet aan Achtergrondwaarde
-------------------------------	-------------------------------

Monsterreferentie		6227949						
Monsteromschrijving		bg2 01 (0-30) 02 (0-40) 04 (0-50) 09 (0-25) 10 (0-50) 11 (0-50)						
Analyse	Eenheid	Analyseseres.	Gestand.Res.	Toetsoordeel	AW	T	I	
<i>Lutum/Humus</i>								
Organische stof	% (m/m ds)	0.3	10					
Lutum	% (m/m ds)	1.7	25					
<i>Droogrest</i>								
droge stof	%	88.6	88.6	@				
<i>Metalen ICP-AES</i>								
barium (Ba)	mg/kg ds	< 20	< 54	@	190	555	920	
cadmium (Cd)	mg/kg ds	< 0.2	< 0.24	-	0.6	6.8	13	
kobalt (Co)	mg/kg ds	< 3	< 7.4	-	15	102.5	190	
koper (Cu)	mg/kg ds	< 5	< 7.2	-	40	115	190	
kwik (Hg) (niet vluchtig)	mg/kg ds	< 0.05	< 0.05	-	0.15	18.075	36	
lood (Pb)	mg/kg ds	< 10	< 11	-	50	290	530	
molybdeen (Mo)	mg/kg ds	< 1.5	< 1.0	-	1.5	95.75	190	
nikkel (Ni)	mg/kg ds	7	20	-	35	67.5	100	
zink (Zn)	mg/kg ds	< 20	< 33	-	140	430	720	
<i>Perfluorcarbonzuren</i>								
perfluorbutaanzuur (PFBA)	µg/kg ds	< 0.1	0.35	@				
perfluorpentaanzuur (PFPeA)	µg/kg ds	< 0.1	0.35	@				
perfluorhexaanzuur (PFHxA)	µg/kg ds	< 0.1	0.35	@				
perfluorheptaanzuur (PFHpA)	µg/kg ds	< 0.1	0.35	@				
perfluoroctaanzuur (PFOA) line	µg/kg ds	0.1	0.5	@				
perfluornonaanzuur (PFNA)	µg/kg ds	< 0.1	0.35	@				
perfluordecaanzuur (PFDeA)	µg/kg ds	< 0.1	0.35	@				
perfluorundecaanzuur (PFUnD)	µg/kg ds	< 0.1	0.35	@				
perfluordodecaanzuur (PFDoD)	µg/kg ds	< 0.1	0.35	@				
perfluortridecaanzuur (PFTTrDA)	µg/kg ds	< 0.1	0.35	@				
perfluortetradecaanzuur (PFTTe)	µg/kg ds	< 0.1	0.35	@				
<i>Perfluorsulfonzuren</i>								
perfluorbutaansulfonzuur (PFB)	µg/kg ds	< 0.1	0.35	@				
perfluorhexaansulfonzuur (PF	µg/kg ds	< 0.1	0.35	@				
perfluorheptaansulfonzuur(PF	µg/kg ds	< 0.1	0.35	@				
perfluoroctaansulfonzuur (PFO	µg/kg ds	1.9	9.5	@				
perfluordecaansulfonzuur (PFD	µg/kg ds	< 0.1	0.35	@				
<i>Perfluorverbindingen - overig</i>								
perfluoroctaansulfonamide (PF	µg/kg ds	< 0.1	0.35	@				
<i>Minerale olie</i>								
minerale olie (florisil clean-up)	mg/kg ds	< 35	< 120	-	190	2595	5000	
<i>Polycyclische koolwaterstoffen</i>								
naftaleen	mg/kg ds	< 0.05	< 0.035					
fenantreen	mg/kg ds	< 0.05	< 0.035					
anthraceen	mg/kg ds	< 0.05	< 0.035					
fluoranteen	mg/kg ds	< 0.05	< 0.035					
benzo(a)antraceen	mg/kg ds	< 0.05	< 0.035					
chryseen	mg/kg ds	< 0.05	< 0.035					
benzo(k)fluoranteen	mg/kg ds	< 0.05	< 0.035					
benzo(a)pyreen	mg/kg ds	< 0.05	< 0.035					
benzo(ghi)peryleen	mg/kg ds	< 0.05	< 0.035					
indeno(1,2,3-cd)pyreen	mg/kg ds	< 0.05	< 0.035					
<i>Sommaties</i>								
som PAK (10)	mg/kg ds	0.35	< 0.35	-	1.5	20.75	40	

Polychloorbifenylen

PCB - 28	mg/kg ds	< 0.001	< 0.0035
PCB - 52	mg/kg ds	< 0.001	< 0.0035
PCB - 101	mg/kg ds	< 0.001	< 0.0035
PCB - 118	mg/kg ds	< 0.001	< 0.0035
PCB - 138	mg/kg ds	< 0.001	< 0.0035
PCB - 153	mg/kg ds	< 0.001	< 0.0035
PCB - 180	mg/kg ds	< 0.001	< 0.0035

Sommaties

som PCBs (7)	mg/kg ds	0.005	< 0.024	-	0.02	0.51	1
--------------	----------	-------	----------------	---	------	------	---

Toetsoordeel monster 6227949:	Voldoet aan Achtergrondwaarde
-------------------------------	-------------------------------

Monsterreferentie		6227950						
Monsteromschrijving		og 01 (75-120) 01 (120-170) 02 (60-100) 02 (100-150) 03 (45-90) 03 (90-120)						
Analyse	Eenheid	Analyseres.	Gestand.Res.	Toetsoordeel	AW	T	I	
<i>Lutum/Humus</i>								
Organische stof	% (m/m ds)	1.5	10					
Lutum	% (m/m ds)	43.0	25					
<i>Droogrest</i>								
droge stof	%	57.7	57.7	@				
<i>Metalen ICP-AES</i>								
barium (Ba)	mg/kg ds	37	23	@	190	555	920	
cadmium (Cd)	mg/kg ds	< 0.2	< 0.15	-	0.6	6.8	13	
kobalt (Co)	mg/kg ds	9.5	6.1	-	15	102.5	190	
koper (Cu)	mg/kg ds	11	9.4	-	40	115	190	
kwik (Hg) (niet vluchtig)	mg/kg ds	< 0.05	< 0.03	-	0.15	18.075	36	
lood (Pb)	mg/kg ds	19	17	-	50	290	530	
molybdeen (Mo)	mg/kg ds	< 1.5	< 1.0	-	1.5	95.75	190	
nikkel (Ni)	mg/kg ds	29	19	-	35	67.5	100	
zink (Zn)	mg/kg ds	64	49	-	140	430	720	
<i>Perfluorcarbonzuren</i>								
perfluorbutaanzuur (PFBA)	µg/kg ds	< 0.1	0.35	@				
perfluorpentaanzuur (PFPeA)	µg/kg ds	< 0.1	0.35	@				
perfluorhexaanzuur (PFHxA)	µg/kg ds	< 0.1	0.35	@				
perfluorheptaanzuur (PFHpA)	µg/kg ds	< 0.1	0.35	@				
perfluoroctaanzuur (PFOA) line	µg/kg ds	< 0.1	0.35	@				
perfluornonaanzuur (PFNA)	µg/kg ds	< 0.1	0.35	@				
perfluordecaanzuur (PFDeA)	µg/kg ds	< 0.1	0.35	@				
perfluorundecaanzuur (PFUnD)	µg/kg ds	< 0.1	0.35	@				
perfluordodecaanzuur (PFDoD)	µg/kg ds	< 0.1	0.35	@				
perfluortridecaanzuur (PFTTrDA)	µg/kg ds	< 0.1	0.35	@				
perfluortetradecaanzuur (PFTe)	µg/kg ds	< 0.1	0.35	@				
<i>Perfluorsulfonzuren</i>								
perfluorbutaansulfonzuur (PFB)	µg/kg ds	< 0.1	0.35	@				
perfluorhexaansulfonzuur (PF	µg/kg ds	< 0.1	0.35	@				
perfluorheptaansulfonzuur(PF	µg/kg ds	< 0.1	0.35	@				
perfluoroctaansulfonzuur (PFO	µg/kg ds	< 0.1	0.35	@				
perfluordecaansulfonzuur (PFD	µg/kg ds	< 0.1	0.35	@				
<i>Perfluorverbindingen - overig</i>								
perfluoroctaansulfonamide (PF	µg/kg ds	< 0.1	0.35	@				
<i>Minerale olie</i>								
minerale olie (florisil clean-up)	mg/kg ds	< 35	< 120	-	190	2595	5000	
<i>Polycyclische koolwaterstoffen</i>								
naftaleen	mg/kg ds	< 0.05	< 0.035					
fenantreen	mg/kg ds	< 0.05	< 0.035					
anthraceen	mg/kg ds	< 0.05	< 0.035					
fluoranteen	mg/kg ds	< 0.05	< 0.035					
benzo(a)antraceen	mg/kg ds	< 0.05	< 0.035					
chryseen	mg/kg ds	< 0.05	< 0.035					
benzo(k)fluoranteen	mg/kg ds	< 0.05	< 0.035					
benzo(a)pyreen	mg/kg ds	< 0.05	< 0.035					
benzo(ghi)peryleen	mg/kg ds	< 0.05	< 0.035					
indeno(1,2,3-cd)pyreen	mg/kg ds	< 0.05	< 0.035					
<i>Sommaties</i>								
som PAK (10)	mg/kg ds	0.35	< 0.35	-	1.5	20.75	40	

Polychloorbifenylen

PCB - 28	mg/kg ds	< 0.001	< 0.0035
PCB - 52	mg/kg ds	< 0.001	< 0.0035
PCB - 101	mg/kg ds	< 0.001	< 0.0035
PCB - 118	mg/kg ds	< 0.001	< 0.0035
PCB - 138	mg/kg ds	< 0.001	< 0.0035
PCB - 153	mg/kg ds	< 0.001	< 0.0035
PCB - 180	mg/kg ds	< 0.001	< 0.0035

Sommaties

som PCBs (7)	mg/kg ds	0.005	< 0.024	-	0.02	0.51	1
--------------	----------	-------	----------------	---	------	------	---

Toetsoordeel monster 6227950:	Voldoet aan Achtergrondwaarde
-------------------------------	-------------------------------

Legenda

@	Geen toetsoordeel mogelijk
x AW(WO)	x maal Achtergrondwaarde (Wonen)
-	<= Achtergrondwaarde

Project	2020308-Koggen						
Certificaten	999171						
Toetsing	T.12 - Beoordeling kwaliteit van grond volgens Wbb						
Toetsversie	BoToVa 3.0.0					Toetsdatum: 13 februari 2020 13:12	

Monsterreferentie	6236099						
Monsteromschrijving	bgKog1 12 (0-40) 13 (0-30) 17 (0-50) 18 (0-40) 19 (0-50) 20 (0-50) 23 (0-45) 24 (0-45)						

Analyse	Eenheid	Analyseseres.	Gestand.Res.	Toetsoordeel	AW	T	I
---------	---------	---------------	--------------	--------------	----	---	---

Lutum/Humus

Organische stof	% (m/m ds)	3.0	10				
Lutum	% (m/m ds)	1.0	25				

Droogrest

droge stof	%	85.4	85.4	@			
------------	---	------	-------------	---	--	--	--

Metalen ICP-AES

barium (Ba)	mg/kg ds	< 20	< 54	@	190	555	920
cadmium (Cd)	mg/kg ds	< 0.2	< 0.23	-	0.6	6.8	13
kobalt (Co)	mg/kg ds	< 3	< 7.4	-	15	102.5	190
koper (Cu)	mg/kg ds	< 5	< 7	-	40	115	190
kwik (Hg) (niet vluchtig)	mg/kg ds	< 0.05	< 0.05	-	0.15	18.075	36
lood (Pb)	mg/kg ds	< 10	< 11	-	50	290	530
molybdeen (Mo)	mg/kg ds	< 1.5	< 1.0	-	1.5	95.75	190
nikkel (Ni)	mg/kg ds	5	15	-	35	67.5	100
zink (Zn)	mg/kg ds	< 20	< 32	-	140	430	720

Perfluorcarbonsuren

perfluorbutaanzuur (PFBA)	µg/kg ds	< 0.2	0.4667	@			
perfluorpentaanzuur (PFPeA)	µg/kg ds	0.2	0.6667	@			
perfluorhexaanzuur (PFHxA)	µg/kg ds	0.2	0.6667	@			
perfluorheptaanzuur (PFHpA)	µg/kg ds	0.2	0.6667	@			
perfluoroctaanzuur (PFOA) line	µg/kg ds	1.1	3.667	@			
perfluornonaanzuur (PFNA)	µg/kg ds	0.2	0.6667	@			
perfluordecaanzuur (PFDeA)	µg/kg ds	0.4	1.333	@			
perfluorundecaanzuur (PFUnD)	µg/kg ds	< 0.1	0.2333	@			
perfluordodecaanzuur (PFDoD)	µg/kg ds	0.1	0.3333	@			
perfluortridecaanzuur (PFTTrDA)	µg/kg ds	< 0.2	0.4667	@			
perfluortetradecaanzuur (PFTTe)	µg/kg ds	< 0.1	0.2333	@			

Perfluorsulfonzuren

perfluorbutaansulfonzuur (PFB)	µg/kg ds	< 0.1	0.2333	@			
perfluorhexaansulfonzuur (PF)	µg/kg ds	< 0.1	0.2333	@			
perfluorheptaansulfonzuur (PF)	µg/kg ds	< 0.1	0.2333	@			
perfluoroctaansulfonzuur (PFO)	µg/kg ds	0.6	2	@			
perfluordecaansulfonzuur (PFD)	µg/kg ds	0.7	2.333	@			

Perfluorverbindingen - overig

perfluoroctaansulfonamide (PF)	µg/kg ds	< 0.1	0.2333	@			
--------------------------------	----------	-------	---------------	---	--	--	--

Minerale olie

minerale olie (florisil clean-up)	mg/kg ds	< 35	< 82	-	190	2595	5000
-----------------------------------	----------	------	-------------	---	-----	------	------

Polycyclische koolwaterstoffen

naftaleen	mg/kg ds	< 0.05	< 0.035				
fenantreen	mg/kg ds	< 0.05	< 0.035				
anthraceen	mg/kg ds	< 0.05	< 0.035				
fluoranteen	mg/kg ds	< 0.05	< 0.035				
benzo(a)antraceen	mg/kg ds	< 0.05	< 0.035				
chryseen	mg/kg ds	< 0.05	< 0.035				
benzo(k)fluoranteen	mg/kg ds	< 0.05	< 0.035				
benzo(a)pyreen	mg/kg ds	< 0.05	< 0.035				
benzo(ghi)peryleen	mg/kg ds	< 0.05	< 0.035				
indeno(1,2,3-cd)pyreen	mg/kg ds	< 0.05	< 0.035				

Sommaties

som PAK (10)	mg/kg ds	0.35	< 0.35	-	1.5	20.75	40
--------------	----------	------	---------------	---	-----	-------	----

Polychloorbifenylen

PCB - 28	mg/kg ds	< 0.001	< 0.0023
PCB - 52	mg/kg ds	< 0.001	< 0.0023
PCB - 101	mg/kg ds	< 0.001	< 0.0023
PCB - 118	mg/kg ds	< 0.001	< 0.0023
PCB - 138	mg/kg ds	< 0.001	< 0.0023
PCB - 153	mg/kg ds	< 0.001	< 0.0023
PCB - 180	mg/kg ds	< 0.001	< 0.0023

Sommaties

som PCBs (7)	mg/kg ds	0.005	< 0.016	-	0.02	0.51	1
--------------	----------	-------	----------------	---	------	------	---

Toetsoordeel monster 6236099:	Voldoet aan Achtergrondwaarde
-------------------------------	-------------------------------

Monsterreferentie		6236100						
Monsteromschrijving		bgKog2 14 (0-30) 21 (0-50) 22 (0-50)						
Analyse	Eenheid	Analyseseres.	Gestand.Res.	Toetsoordeel	AW	T	I	
<i>Lutum/Humus</i>								
Organische stof	% (m/m ds)	4.3	10					
Lutum	% (m/m ds)	14.8	25					
<i>Droogrest</i>								
droge stof	%	76.9	76.9	@				
<i>Metalen ICP-AES</i>								
barium (Ba)	mg/kg ds	34	51	@	190	555	920	
cadmium (Cd)	mg/kg ds	< 0.2	< 0.19	-	0.6	6.8	13	
kobalt (Co)	mg/kg ds	3.5	5.1	-	15	102.5	190	
koper (Cu)	mg/kg ds	12	16	-	40	115	190	
kwik (Hg) (niet vluchtig)	mg/kg ds	0.15	0.18	1.2 AW(WO)	0.15	18.075	36	
lood (Pb)	mg/kg ds	36	44	-	50	290	530	
molybdeen (Mo)	mg/kg ds	< 1.5	< 1.0	-	1.5	95.75	190	
nikkel (Ni)	mg/kg ds	11	16	-	35	67.5	100	
zink (Zn)	mg/kg ds	60	83	-	140	430	720	
<i>Perfluorcarbonzuren</i>								
perfluorbutaanzuur (PFBA)	µg/kg ds	0.2	0.4651	@				
perfluorpentaanzuur (PFPeA)	µg/kg ds	0.2	0.4651	@				
perfluorhexaanzuur (PFHxA)	µg/kg ds	0.2	0.4651	@				
perfluorheptaanzuur (PFHpA)	µg/kg ds	0.2	0.4651	@				
perfluoroctaanzuur (PFOA) line	µg/kg ds	1	2.326	@				
perfluornonaanzuur (PFNA)	µg/kg ds	< 0.1	0.1628	@				
perfluordecaanzuur (PFDeA)	µg/kg ds	0.2	0.4651	@				
perfluorundecaanzuur (PFUnD)	µg/kg ds	< 0.1	0.1628	@				
perfluordodecaanzuur (PFDoD)	µg/kg ds	< 0.1	0.1628	@				
perfluortridecaanzuur (PFTTrDA)	µg/kg ds	< 0.1	0.1628	@				
perfluortetradecaanzuur (PFTTe)	µg/kg ds	< 0.1	0.1628	@				
<i>Perfluorsulfonzuren</i>								
perfluorbutaansulfonzuur (PFB)	µg/kg ds	< 0.1	0.1628	@				
perfluorhexaansulfonzuur (PF)	µg/kg ds	< 0.1	0.1628	@				
perfluorheptaansulfonzuur (PF)	µg/kg ds	< 0.1	0.1628	@				
perfluoroctaansulfonzuur (PFO)	µg/kg ds	0.5	1.163	@				
perfluordecaansulfonzuur (PFD)	µg/kg ds	< 0.1	0.1628	@				
<i>Perfluorverbindingen - overig</i>								
perfluoroctaansulfonamide (PF)	µg/kg ds	< 0.1	0.1628	@				
<i>Minerale olie</i>								
minerale olie (florisil clean-up)	mg/kg ds	49	110	-	190	2595	5000	
<i>Polycyclische koolwaterstoffen</i>								
naftaleen	mg/kg ds	< 0.05	< 0.035					
fenantreen	mg/kg ds	< 0.05	< 0.035					
anthraceen	mg/kg ds	< 0.05	< 0.035					
fluoranteen	mg/kg ds	0.11	0.11					
benzo(a)antraceen	mg/kg ds	0.06	0.06					
chryseen	mg/kg ds	0.07	0.07					
benzo(k)fluoranteen	mg/kg ds	0.07	0.07					
benzo(a)pyreen	mg/kg ds	0.08	0.08					
benzo(ghi)peryleen	mg/kg ds	0.07	0.07					
indeno(1,2,3-cd)pyreen	mg/kg ds	0.08	0.08					
<i>Sommaties</i>								
som PAK (10)	mg/kg ds	0.64	0.64	-	1.5	20.75	40	

Polychloorbifenylen

PCB - 28	mg/kg ds	< 0.001	< 0.0016
PCB - 52	mg/kg ds	< 0.001	< 0.0016
PCB - 101	mg/kg ds	< 0.001	< 0.0016
PCB - 118	mg/kg ds	< 0.001	< 0.0016
PCB - 138	mg/kg ds	< 0.001	< 0.0016
PCB - 153	mg/kg ds	< 0.001	< 0.0016
PCB - 180	mg/kg ds	< 0.001	< 0.0016

Sommaties

som PCBs (7)	mg/kg ds	0.005	< 0.011	-	0.02	0.51	1
--------------	----------	-------	----------------	---	------	------	---

Toetsoordeel monster 6236100:	Voldoet aan Achtergrondwaarde
-------------------------------	-------------------------------

Monsterreferentie		6236101						
Monsteromschrijving		ogKog 13 (30-80)						
Analyse	Eenheid	Analyseseres.	Gestand.Res.	Toetsoordeel	AW	T	I	
<i>Lutum/Humus</i>								
Organische stof	% (m/m ds)	6.6	10					
Lutum	% (m/m ds)	30.7	25					
<i>Droogrest</i>								
droge stof	%	70.2	70.2	@				
<i>Metalen ICP-AES</i>								
barium (Ba)	mg/kg ds	71	60	@	190	555	920	
cadmium (Cd)	mg/kg ds	0.45	0.47	-	0.6	6.8	13	
kobalt (Co)	mg/kg ds	9.3	7.9	-	15	102.5	190	
koper (Cu)	mg/kg ds	20	19	-	40	115	190	
kwik (Hg) (niet vluchtig)	mg/kg ds	0.26	0.25	1.7 AW(WO)	0.15	18.075	36	
lood (Pb)	mg/kg ds	76	74	1.5 AW(WO)	50	290	530	
molybdeen (Mo)	mg/kg ds	< 1.5	< 1.0	-	1.5	95.75	190	
nikkel (Ni)	mg/kg ds	27	23	-	35	67.5	100	
zink (Zn)	mg/kg ds	90	83	-	140	430	720	
<i>Perfluorcarbonzuren</i>								
perfluorbutaanzuur (PFBA)	µg/kg ds	< 0.2	0.2121	@				
perfluorpentaanzuur (PFPeA)	µg/kg ds	< 0.1	0.1061	@				
perfluorhexaanzuur (PFHxA)	µg/kg ds	0.1	0.1515	@				
perfluorheptaanzuur (PFHpA)	µg/kg ds	< 0.1	0.1061	@				
perfluoroctaanzuur (PFOA) line	µg/kg ds	0.9	1.364	@				
perfluornonaanzuur (PFNA)	µg/kg ds	< 0.1	0.1061	@				
perfluordecaanzuur (PFDeA)	µg/kg ds	< 0.1	0.1061	@				
perfluorundecaanzuur (PFUnD)	µg/kg ds	< 0.1	0.1061	@				
perfluordodecaanzuur (PFDoD)	µg/kg ds	< 0.1	0.1061	@				
perfluortridecaanzuur (PFTTrDA)	µg/kg ds	< 0.1	0.1061	@				
perfluortetradecaanzuur (PFTTe)	µg/kg ds	< 0.1	0.1061	@				
<i>Perfluorsulfonzuren</i>								
perfluorbutaansulfonzuur (PFB)	µg/kg ds	< 0.1	0.1061	@				
perfluorhexaansulfonzuur (PF	µg/kg ds	< 0.1	0.1061	@				
perfluorheptaansulfonzuur(PF	µg/kg ds	< 0.1	0.1061	@				
perfluoroctaansulfonzuur (PFO	µg/kg ds	0.4	0.6061	@				
perfluordecaansulfonzuur (PFD	µg/kg ds	< 0.1	0.1061	@				
<i>Perfluorverbindingen - overig</i>								
perfluoroctaansulfonamide (PF	µg/kg ds	< 0.1	0.1061	@				
<i>Minerale olie</i>								
minerale olie (florisil clean-up)	mg/kg ds	100	150	-	190	2595	5000	
<i>Polycyclische koolwaterstoffen</i>								
naftaleen	mg/kg ds	< 0.05	< 0.035					
fenantreen	mg/kg ds	0.19	0.19					
anthraceen	mg/kg ds	0.07	0.07					
fluoranteen	mg/kg ds	0.62	0.62					
benzo(a)antraceen	mg/kg ds	0.26	0.26					
chryseen	mg/kg ds	0.33	0.33					
benzo(k)fluoranteen	mg/kg ds	0.2	0.2					
benzo(a)pyreen	mg/kg ds	0.28	0.28					
benzo(ghi)peryleen	mg/kg ds	0.2	0.2					
indeno(1,2,3-cd)pyreen	mg/kg ds	0.23	0.23					
<i>Sommaties</i>								
som PAK (10)	mg/kg ds	2.4	2.4	1.6 AW(WO)	1.5	20.75	40	

Polychloorbifenylen

PCB - 28	mg/kg ds	< 0.001	< 0.0011
PCB - 52	mg/kg ds	< 0.001	< 0.0011
PCB - 101	mg/kg ds	< 0.001	< 0.0011
PCB - 118	mg/kg ds	< 0.001	< 0.0011
PCB - 138	mg/kg ds	< 0.001	< 0.0011
PCB - 153	mg/kg ds	< 0.001	< 0.0011
PCB - 180	mg/kg ds	< 0.001	< 0.0011

Sommaties

som PCBs (7)	mg/kg ds	0.005	< 0.0074	-	0.02	0.51	1
--------------	----------	-------	-----------------	---	------	------	---

Toetsoordeel monster 6236101:	Overschrijding Achtergrondwaarde
-------------------------------	----------------------------------

Legenda

@	Geen toetsoordeel mogelijk
x AW(WO)	x maal Achtergrondwaarde (Wonen)
-	<= Achtergrondwaarde

BIJLAGE 4.3 TOETSING GRONDWATER VOLGENS BOTOVA

Project	2020308-Koggen
Certificaten	999170
Toetsing	T.13 - Beoordeling kwaliteit van grondwater volgens Wbb
Toetsversie	BoToVa 2.0.0
Toetsdatum: 13 februari 2020 13:11	

Monsterreferentie	6236098
Monsteromschrijving	01-1-1 01 (140-240)

Analyse	Eenheid	Analyseseres.	Toetsoordeel	S	T	I
---------	---------	---------------	--------------	---	---	---

Metalen ICP-MS (opgelost)

arsen (As)	µg/l	7.8	-	10	35	60
barium (Ba)	µg/l	31	-	50	337.5	625
cadmium (Cd)	µg/l	< 0.2	-	0.4	3.2	6
kobalt (Co)	µg/l	< 2	-	20	60	100
koper (Cu)	µg/l	< 2	-	15	45	75
Kwik (Hg) (niet vluchtig)	µg/l	< 0.05	-	0.05	0.175	0.3
lood (Pb)	µg/l	< 2	-	15	45	75
molybdeen (Mo)	µg/l	< 2	-	5	152.5	300
nikkel (Ni)	µg/l	< 3	-	15	45	75
zink (Zn)	µg/l	< 10	-	65	432.5	800

Minerale olie

minerale olie (florisil clean-up)	µg/l	< 50	-	50	325	600
-----------------------------------	------	------	---	----	-----	-----

Vluchtige aromaten

benzeen	µg/l	< 0.2	-	0.2	15.1	30
ethylbenzeen	µg/l	< 0.2	-	4	77	150
naftaleen	µg/l	< 0.02	-	0.01	35.005	70
o-xyleen	µg/l	< 0.1	-	-	-	-
styreen	µg/l	< 0.2	-	6	153	300
tolueen	µg/l	< 0.2	-	7	503.5	1000
xyleen (som m+p)	µg/l	< 0.2	-	-	-	-

Sommaties aromaten

som xylenen	µg/l	0.2	-	0.2	35.1	70
-------------	------	-----	---	-----	------	----

Vluchtige chlooralifaten

1,1,1-trichloorethaan	µg/l	< 0.1	-	0.01	150.005	300
1,1,2-trichloorethaan	µg/l	< 0.1	-	0.01	65.005	130
1,1-dichloorethaan	µg/l	< 0.2	-	7	453.5	900
1,1-dichlooretheen	µg/l	< 0.1	-	0.01	5.005	10
1,1-dichloorpropaan	µg/l	< 0.2	-	-	-	-
1,2-dichloorethaan	µg/l	< 0.2	-	7	203.5	400
1,2-dichloorpropaan	µg/l	< 0.2	-	-	-	-
1,3-dichloorpropaan	µg/l	< 0.2	-	-	-	-
cis-1,2-dichlooretheen	µg/l	< 0.1	-	-	-	-
dichloormethaan	µg/l	< 0.2	-	0.01	500.005	1000
monochlooretheen (vinylchlori	µg/l	< 0.2	-	0.01	2.505	5
tetrachlooretheen	µg/l	< 0.1	-	0.01	20.005	40
tetrachloormethaan	µg/l	< 0.1	-	0.01	5.005	10
trans-1,2-dichlooretheen	µg/l	< 0.1	-	-	-	-
trichlooretheen	µg/l	< 0.2	-	24	262	500
trichloormethaan	µg/l	< 0.2	-	6	203	400

Sommaties

som C+T dichlooretheen	µg/l	0.1	-	0.01	10.005	20
som dichloorpropanen	µg/l	0.4	-	0.8	40.4	80

Vluchtige gehalogeneerde alifaten - divers

tribroommethaan (bromoform	µg/l	< 0.2	@	-	-	630
----------------------------	------	-------	---	---	---	-----

Toetsoordeel monster 6236098:	Voldoet aan Streefwaarde
-------------------------------	--------------------------

Legenda	
@	Geen toetsoordeel mogelijk
-	<= Streefwaarde

Project	2020308-Koggen
Certificaten	1002054
Toetsing	T.13 - Beoordeling kwaliteit van grondwater volgens Wbb
Toetsversie	BoToVa 2.0.0
Toetsdatum: 24 februari 2020 14:01	

Monsterreferentie	6242812
Monsteromschrijving	12-1-1 12 (130-230)

Analyse	Eenheid	Analyseseres.	Toetsoordeel	S	T	I
---------	---------	---------------	--------------	---	---	---

Metalen ICP-MS (opgelost)

arsen (As)	µg/l	6.8	-	10	35	60
barium (Ba)	µg/l	42	-	50	337.5	625
cadmium (Cd)	µg/l	< 0.2	-	0.4	3.2	6
kobalt (Co)	µg/l	2.6	-	20	60	100
koper (Cu)	µg/l	< 2	-	15	45	75
Kwik (Hg) (niet vluchtig)	µg/l	0.054	1.1 S	0.05	0.175	0.3
lood (Pb)	µg/l	< 2	-	15	45	75
molybdeen (Mo)	µg/l	< 2	-	5	152.5	300
nikkel (Ni)	µg/l	10	-	15	45	75
zink (Zn)	µg/l	< 10	-	65	432.5	800

Minerale olie

minerale olie (florisil clean-up)	µg/l	< 50	-	50	325	600
-----------------------------------	------	------	---	----	-----	-----

Vluchtige aromaten

benzeen	µg/l	< 0.2	-	0.2	15.1	30
ethylbenzeen	µg/l	< 0.2	-	4	77	150
naftaleen	µg/l	< 0.02	-	0.01	35.005	70
o-xyleen	µg/l	< 0.1	-	-	-	-
styreen	µg/l	< 0.2	-	6	153	300
tolueen	µg/l	< 0.2	-	7	503.5	1000
xyleen (som m+p)	µg/l	< 0.2	-	-	-	-

Sommaties aromaten

som xylenen	µg/l	0.2	-	0.2	35.1	70
-------------	------	-----	---	-----	------	----

Vluchtige chlooralifaten

1,1,1-trichloorethaan	µg/l	< 0.1	-	0.01	150.005	300
1,1,2-trichloorethaan	µg/l	< 0.1	-	0.01	65.005	130
1,1-dichloorethaan	µg/l	< 0.2	-	7	453.5	900
1,1-dichlooretheen	µg/l	< 0.1	-	0.01	5.005	10
1,1-dichloorpropaan	µg/l	< 0.2	-	-	-	-
1,2-dichloorethaan	µg/l	< 0.2	-	7	203.5	400
1,2-dichloorpropaan	µg/l	< 0.2	-	-	-	-
1,3-dichloorpropaan	µg/l	< 0.2	-	-	-	-
cis-1,2-dichlooretheen	µg/l	< 0.1	-	-	-	-
dichloormethaan	µg/l	< 0.2	-	0.01	500.005	1000
monochlooretheen (vinylchlori	µg/l	< 0.2	-	0.01	2.505	5
tetrachlooretheen	µg/l	< 0.1	-	0.01	20.005	40
tetrachloormethaan	µg/l	< 0.1	-	0.01	5.005	10
trans-1,2-dichlooretheen	µg/l	< 0.1	-	-	-	-
trichlooretheen	µg/l	< 0.2	-	24	262	500
trichloormethaan	µg/l	< 0.2	-	6	203	400

Sommaties

som C+T dichlooretheen	µg/l	0.1	-	0.01	10.005	20
som dichloorpropanen	µg/l	0.4	-	0.8	40.4	80

Vluchtige gehalogeneerde alifaten - divers

tribroommethaan (bromoform	µg/l	< 0.2	@	-	-	630
----------------------------	------	-------	---	---	---	-----

Toetsoordeel monster 6242812:	Overschrijding Streefwaarde
-------------------------------	-----------------------------

Legenda	
@	Geen toetsoordeel mogelijk
-	<= Streefwaarde
x S	x maal Streefwaarde

BIJLAGE 5 GEGEVENS VOORONDERZOEK

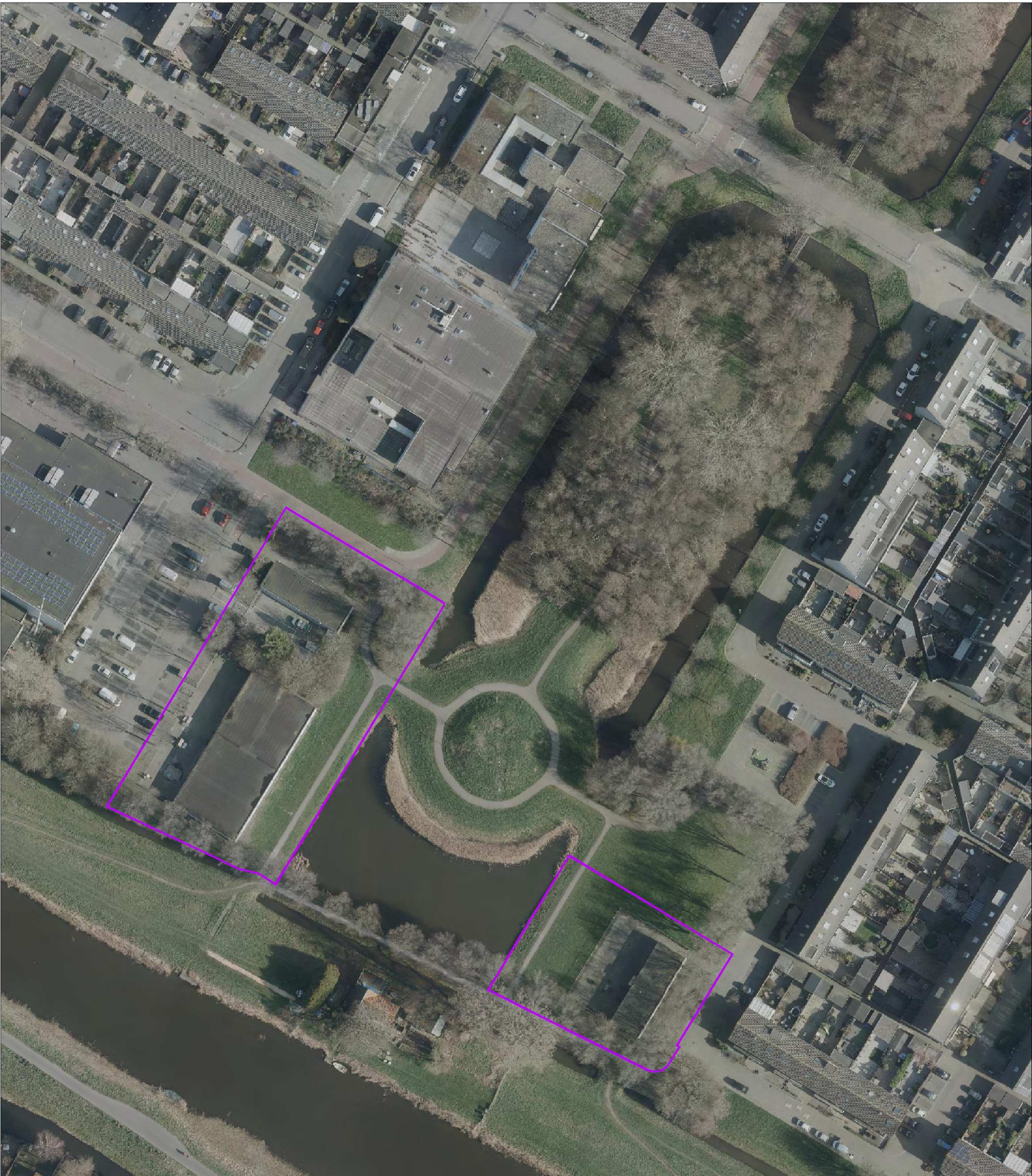

Rapporten

Rapportage via
adres-/perceelzoeker

[Zoek op de kaart](#)

Zoek adres/perceel op de
kaart

Overzicht opgevraagde
rapporten

Algemene help

Ingelogd als Landview BV de
heer P Krommenhoek

[Klik hier om uit te loggen](#)

[Wijzig wachtwoord](#)

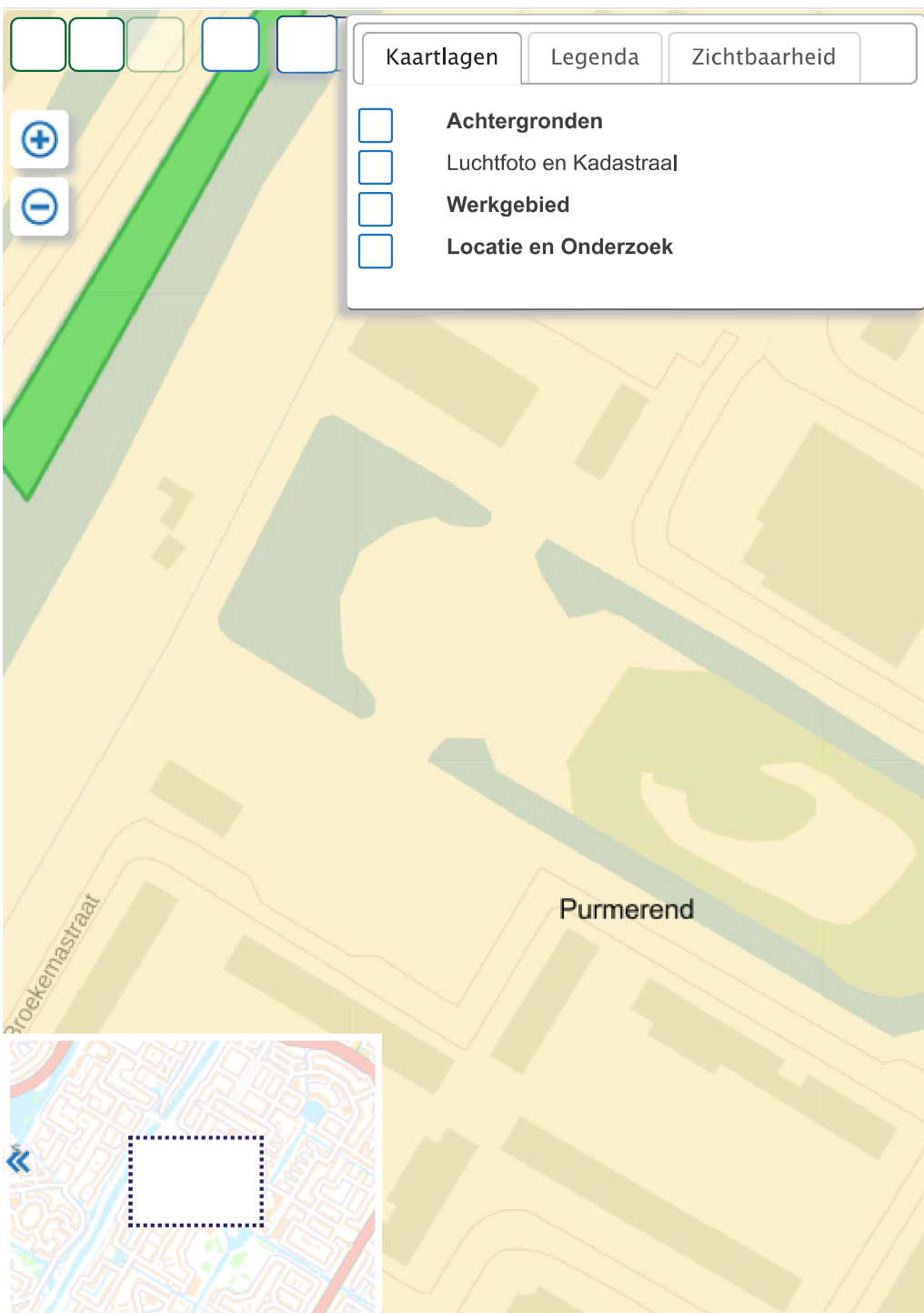

The map interface displays a street map of Purmerend. A legend overlay is visible in the top right corner, containing the following items:

- Achtergronden**
- Luchtfoto en Kadastraal
- Werkgebied**
- Locatie en Onderzoek**

Additional map controls include zoom in (+) and zoom out (-) buttons, and a series of colored squares (white, green, yellow, blue) at the top left. The map shows a street labeled 'Broekemasstraat' and the area 'Purmerend'. An inset map in the bottom left corner shows a wider view of the area with a dashed blue box indicating the current map's location.

BIJLAGE 6 FOTO'S HUIDIGE SITUATIE

