

**Notitie : Quickscan flora en fauna ‘De Veeken’
te Opmeer**

Datum : 21 februari 2019
Opdrachtgever : Gemeente Opmeer
Projectnummer : P00799
Opgesteld door : ir. M.J.I.C. van de Schoot
Interne controle: : ing. M. Koen

Voor alle ruimtelijke ontwikkelingen geldt dat deze in overeenstemming met de nationale natuurwetgeving en het provinciale natuurbeleid moeten worden uitgevoerd. In het kader van een bestemmingsplanwijziging ten behoeve van de realisatie van een industrieterrein, is door middel van een verkennend flora- en faunaonderzoek (quickscan) een beoordeling gemaakt van de mogelijke effecten die het plan kan hebben op beschermde natuurwaarden. Hierdoor wordt duidelijk of het plan in overeenstemming is met de natuurwetgeving. Er is in 2007 door BRO reeds een flora en fauna onderzoek uitgevoerd, waarna in 2009 onderzoek is uitgevoerd naar nesten van roofvogels en vliegroutes van vleermuizen. Hierbij is niets aangetroffen. Gezien de leeftijd van deze rapportage en invoer van nieuwe wetgeving is een nieuwe quickscan uitgevoerd, en is mogelijk ook vernieuwing van het vervolgonderzoek benodigd.

De bescherming van de natuur is per 1 januari 2017 in Nederland vastgelegd in de Wet natuurbescherming (Wnb). Deze wet vormt voor wat betreft soortenbescherming en gebiedsbescherming een uitwerking van de Europese Vogelrichtlijn en Habitatrichtlijn. Omtrent houtopstanden is de voormalige nationale Boswet eveneens in de Wet natuurbescherming opgenomen. Daarnaast vindt beleidsmatige gebiedsbescherming plaats door middel van het Natuurnetwerk Nederland (NNN), de voormalige Ecologische Hoofdstructuur (EHS).

Werkwijze quickscan flora en fauna

In de quickscan zijn de gevolgen van de ruimtelijke ingreep afgezet tegen de ecologische potenties vanuit de Wet natuurbescherming en planologisch beschermde natuurwaarden. Deze werkwijze vloeit voort uit de brochure ‘Soortenbescherming bij ruimtelijke ingrepen’ van het Ministerie van Economische Zaken van december 2016.

Om een beeld te krijgen van de natuurwaarden is op 16 januari 2019 tussen 11.30-12.30 uur door een ecooloog van BRO¹ een verkennend veldbezoek gebracht aan het plangebied en de directe omgeving hiervan. Het was circa 7°C, half bewolkt, zonder neerslag, met een zuidwestenwind van 5 Bft. Tijdens

¹ BRO is lid van het Netwerk Groene Bureaus (NGB). Het NGB is de brancheorganisatie voor groene adviesbureaus en heeft als doel kwaliteitsbevordering en belangenbehartiging. Onze werkzaamheden voeren wij dan ook uit volgens de door het NGB vastgestelde gedragscode (versie juni 2008, aangevuld in februari 2010). De medewerkers binnen de discipline ecologie voldoen aan de door het Ministerie van EZ genoemde voorwaarden voor ter zake deskundigen op het gebied van ecologisch onderzoek.

het veldbezoek is gelet op de potentiële aanwezigheid van beschermde soorten op basis van het aanwezige habitat en nest/verblijfsmogelijkheden. Daarnaast is aan de hand van NDFF-gegevens, verspreidingsatlassen, andere standaardwerken en op basis van 'expert judgement' nagegaan welke beschermde planten- en diersoorten er voor kunnen komen binnen en nabij het plangebied en zijn omtrent gebiedsbescherming gegevens van de provincie Noord-Holland geraadpleegd. Aan de hand van het verkennende onderzoek is vervolgens beoordeeld welke beschermde soorten daadwerkelijk voor (kunnen) komen binnen het plangebied en is er vervolgens een inschatting gemaakt van de effecten van de ruimtelijke ontwikkeling op beschermde natuurwaarden.

Planbeschrijving

Het plangebied is gelegen ten oosten van Opmeer, rondom recreatiepark West-Friesland, tussen Opmeerderweg en de N241. In figuur 1 is de topografische ligging van het plangebied weergegeven.

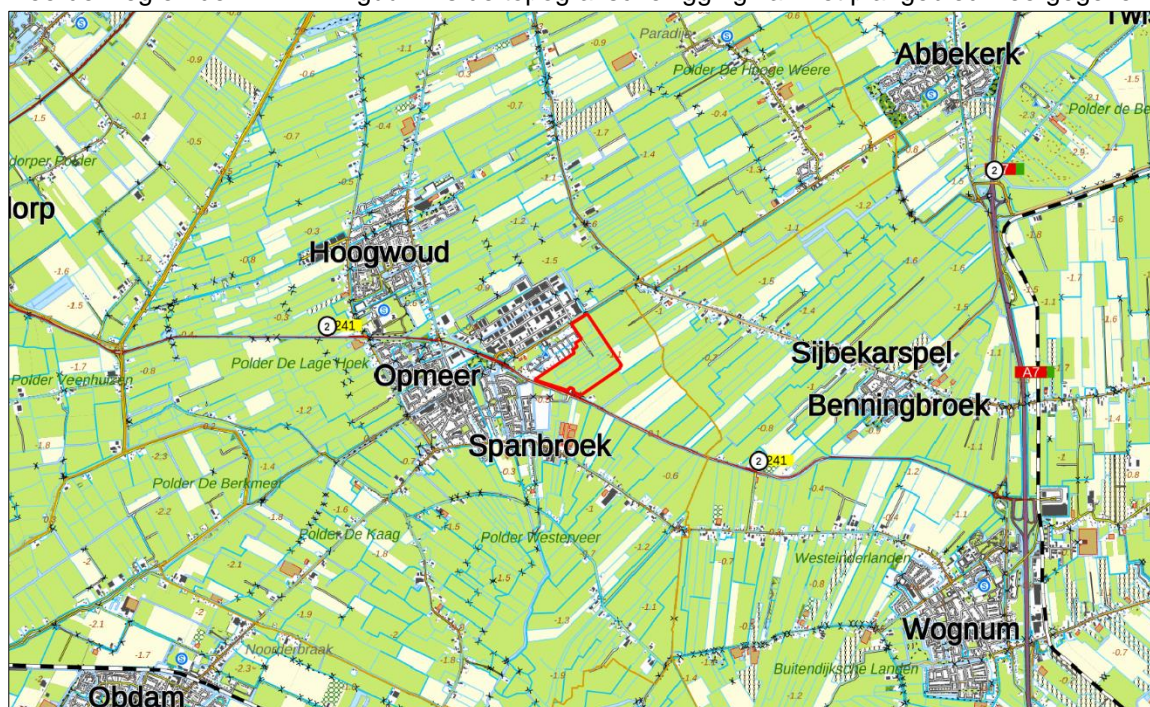

Figuur 1. Topografische kaart ligging van het plangebied (1:25.000)

Huidige situatie

Het plangebied bestaat momenteel uit een intensief weiland, waar ten tijde van de quickscan schapen graasden. Door het weiland liggen meerdere diepe en ondiepe sloten, met langs de meeste zijden een diepe sloot. In het zuidoosten staat een rij van ca 10 populieren ten noordoosten van een ruiger begroeid perceeltje binnen het plangebied. In figuur 2 is een luchtfoto van het plangebied en de directe omgeving weergegeven. De figuren 4 t/m 9 geven een impressie van het plangebied, middels foto's die zijn genomen tijdens het verkennende veldbezoek.

Toekomstige situatie

Opdrachtgever is voornemens binnen het plangebied een bedrijventerrein te realiseren (figuur 3). Hiervoor worden mogelijk enkele sloten gedempt en nieuwe gerealiseerd. Er worden binnen het plangebied geen bomen gekapt. Wel worden mogelijk bomen langs de Opmeerderweg verwijderd. Dit is

echter buiten het plangebied gelegen en wordt getoetst in de aanstaande herinrichting van de weg door de provincie.



Figuur 2. Luchtfoto van het plangebied en de directe omgeving



Figuur 4. Weilanden vanaf zuidzijde



Figuur 5. Weiland en populieren in zuidoosten



Figuur 6. Westelijk deel plangebied



Figuur 7. Bomenrij en sloot naast Opmeerderweg



Figuur 8. Sloten en weiland in oosten plangebied



Figuur 9. Rand van recreatiepark

Toetsing gebiedsbescherming

Wettelijke gebiedsbescherming

De Wet natuurbescherming, heeft voor wat betreft gebiedsbescherming, betrekking op de Europees beschermde Natura 2000-gebieden. De Vogelrichtlijn- en Habitatrichtlijngebieden worden in Nederland gecombineerd als Natura 2000-gebieden aangewezen. Als er naar aanleiding van projecten, plannen en activiteiten mogelijk significant effecten optreden, dienen deze vooraf in kaart gebracht en beoordeeld te worden. Projecten, plannen en activiteiten die mogelijk een negatief effect hebben op de beschermde natuur in een Natura 2000-gebied zijn vergunningsplichtig.

Het plangebied is niet gelegen binnen de grenzen van een gebied dat aangewezen is als Natura 2000-gebied. Het meest nabijgelegen Natura 2000-gebied, "Markermeer & IJmeer", bevindt zich op circa 9 kilometer afstand ten oosten van het projectgebied. Indien er sprake zou zijn van een effect, betreft dit een extern effect als gevolg van storingsfactoren als toename van geluid, licht of depositie van stikstof. Mede gezien de afstand tot het plangebied zijn externe effecten als licht en geluid uitgesloten.

Gezien de afstand tot het Natura 2000-gebied is een significante toename aan stikstofdepositie op een Natura 2000-gebied niet te verwachten, waardoor een negatief effect op een Natura 2000-gebied redelijkerwijs is uitgesloten. Volledige zekerheid omtrent het aspect stikstof is echter alleen verkrijgbaar middels een berekening in AERIUS Calculator.

Gebiedsbescherming vanuit provinciaal beleid

Conform artikel 1.12 van de Wet natuurbescherming dragen Gedeputeerde Staten in hun provincie zorg voor de totstandkoming en instandhouding van een samenhangend landelijk ecologisch netwerk, genaamd 'Natuurnetwerk Nederland'. Zij wijzen daartoe in hun provincie gebieden aan die tot dit netwerk behoren. Het Natuurnetwerk Nederland (NNN, voorheen Ecologische Hoofdstructuur (EHS)) is een samenhangend netwerk van bestaande en te ontwikkelen natuurgebieden. De planologische begrenzing en beschermingsregimes van het Natuurnetwerk loopt via het traject van de provinciale ruimtelijke structuurvisies en verordeningen. Het netwerk wordt gevormd door kerngebieden, natuurontwikkelingsgebieden en ecologische verbindingzones met als doel natuurgebieden beter met elkaar en met het omringende agrarisch gebied te verbinden. Activiteiten in deze gebieden zijn alleen toegestaan als ze geen negatieve effecten hebben op de wezenlijke kenmerken of waarden of als deze kunnen worden tegengegaan met mitigerende maatregelen.

Het plangebied is niet gelegen binnen het NNN (zie figuur 10). Het dichtstbijzijnde onderdeel van het NNN ligt ongeveer 600 meter ten noordoosten van het plangebied. Gezien de aard van de voorgenomen plannen zullen de omgevingscondities redelijkerwijs gelijk blijven, waardoor de wezenlijke kenmerken en waarden van de huidige staat van het NNN niet worden aangetast. Vervolgonderzoek in het kader van het NNN wordt dan ook niet noodzakelijk geacht. Ook ligt het plangebied niet binnen weidevogelleefgebied, welke direct langs de gehele oostzijde van het plangebied is gelegen. Door de realisatie van het industrieterrein zal de zone aan de zijde van het terrein mogelijk minder geschikt worden voor weidevogels. De 'Toelichting Weidevogelleefgebieden' van de provincie Noord-Holland

geeft aan dat mogelijke negatieve effecten van projecten buiten het weidevogelleefgebied in de begrenzing zijn meegenomen.

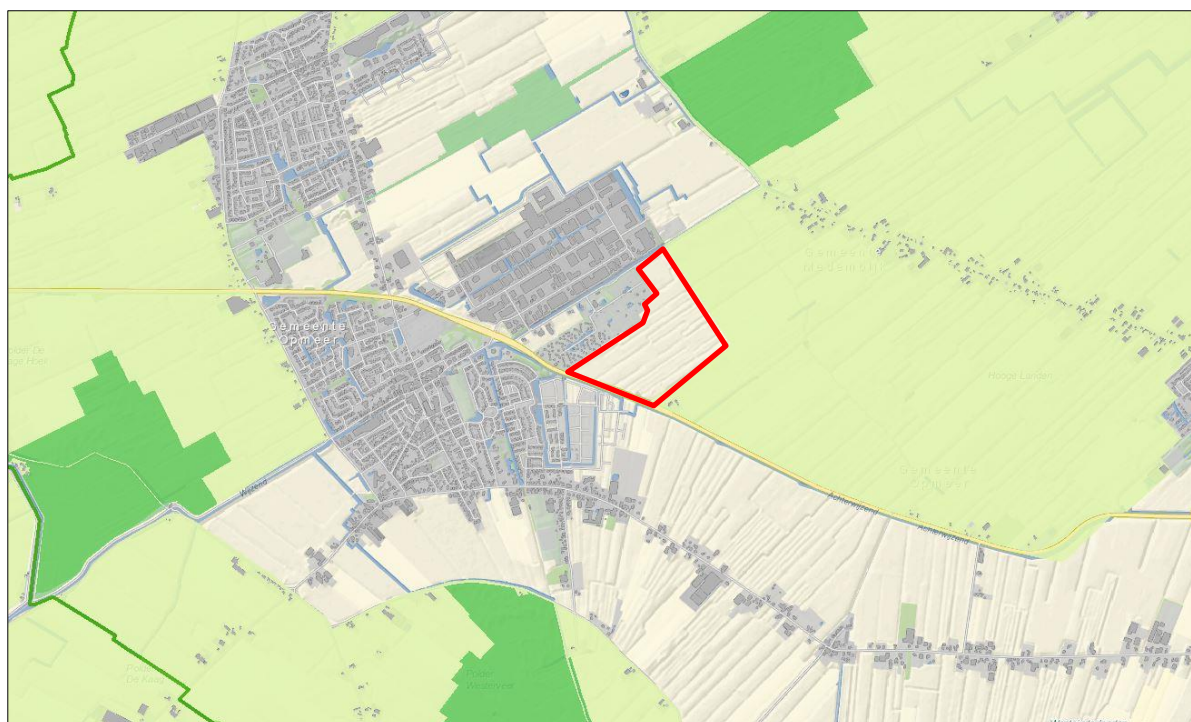

Figuur 10. Ligging NNN (groen) en weidevogelleefgebied (lichtgroen) ten opzichte van perceel plangebied (rood omlijnd)

Toetsing beschermde houtopstanden

De bescherming van houtopstanden, conform de Wet natuurbescherming, heeft betrekking op alle zelfstandige eenheden van bomen, boomvormers of struiken van een oppervlakte van minimaal tien are of een rijbeplanting die meer dan twintig bomen omvat, gelegen buiten de bebouwde kom. Wanneer houtopstanden worden geveld, niet vallende onder artikel 4.1 van de Wet natuurbescherming, geldt een meldingsplicht bij Gedeputeerde Staten van desbetreffende provincie (artikel 4.2 Wnb). Indien er geen bezwaar is om de houtopstanden te kappen, verplicht artikel 4.2 van de Wet natuurbescherming om binnen 3 jaar na het vellen of tenietgaan van de houtopstand op dezelfde grond houtopstanden opnieuw aan te planten. Er geldt een algehele vrijstelling van de herplantplicht voor houtopstanden die gekapt worden in het kader van natuurbeheer en natuurbehoud.

De rij populieren van 10 bomen betreft geen houtopstand. De bomenrij in het noorden van het plangebied is gelegen binnen de bebouwde kom boswet (figuur 11). Toetsing aan het onderdeel houtopstanden conform de Wet natuurbescherming is bij dit plan niet aan de orde.

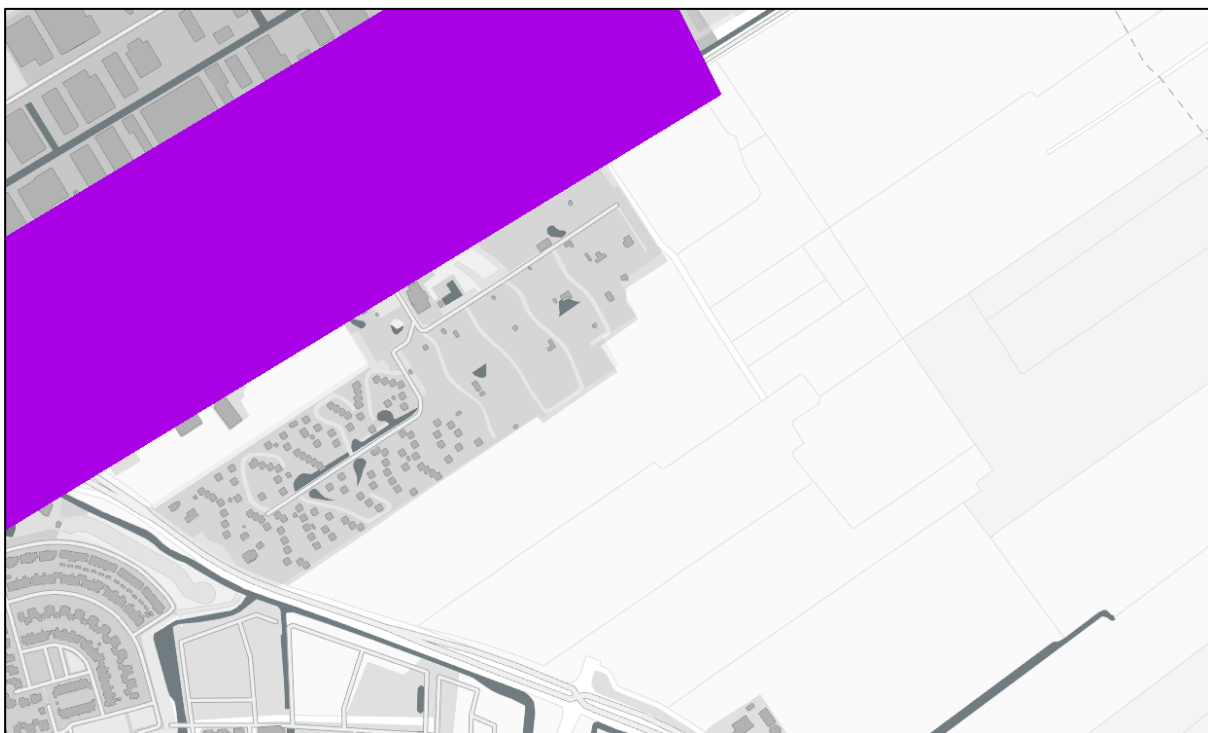

Figuur 11. Bebouwde kom boswet volgens de webviewer houtopstanden, provincie Noord-Holland

Toetsing soortenbescherming

De Wet natuurbescherming heeft, voor wat betreft soortenbescherming, betrekking op alle in Nederland in het wild voorkomende zoogdieren, (trek)vogels, reptielen en amfibieën, een aantal vissen, libellen en vlinders, enkele bijzondere en min of meer zeldzame ongewervelde diersoorten en een aantal vaatplanten. De beschermde soorten zijn ingedeeld in drie categorieën:

- Vogels (artikel 3.1 Wet natuurbescherming)
- Europees beschermde soorten (artikel 3.5 Wet natuurbescherming)
- Nationaal beschermde soorten (artikel 3.10 Wet natuurbescherming)

Beschermde soorten vanuit nationaal oogpunt betreffen soorten uit 'bijlage A en B' van de Wet natuurbescherming. Beschermde soorten vanuit Europees oogpunt betreffen soorten uit Bijlage IV van de Habitatrichtlijn, de soorten uit Bijlage 1 en 2 Verdrag van Bern, en Bijlage 1 verdrag van Bonn, en alle in Europa inheemse vogels (Vogelrichtlijn). De drie beschermingsregimes kennen elk hun eigen verbodsbepalingen. De verbodsbepalingen voor vogels en overige Europese soorten (categorie 1 en 2) zijn letterlijk overgenomen uit respectievelijk de Vogelrichtlijn en de Habitatrichtlijn. Voor de andere, 'nationaal' beschermde soorten (categorie 3) gelden verbodsbepalingen die geïnspireerd zijn op de Habitatrichtlijn, maar in sommige opzichten minder streng zijn. In tabel 1 zijn de verbodsbepalingen per regime weergegeven.

Tabel 1. Verbodsbepalingen per categorie beschermde soorten

Vogels (artikel 3.1 Wnb)	Europees beschermde soorten (artikel 3.5 Wnb)	Nationaal beschermde soorten (artikel 3.10 Wnb)
<i>Art 3.1 lid 1</i> Het is verboden in het wild levende vogels opzettelijk te doden of te vangen	<i>Art 3.5 lid 1</i> Het is verboden soorten in hun natuurlijke verspreidingsgebied opzettelijk te doden of te vangen	<i>Art 3.10 lid 1a</i> Het is verboden soorten opzettelijk te doden of te vangen
<i>Art 3.1 lid 2</i> Het is verboden opzettelijk nesten, rustplaatsen en eieren van vogels te vernielen of te beschadigen, of nesten van vogels weg te nemen	<i>Art 3.5 lid 4</i> Het is verboden de voortplantingsplaatsen of rustplaatsen van dieren te beschadigen of te vernielen	<i>Art 3.10 lid 1b</i> Het is verboden de vaste voortplantingsplaatsen of rustplaatsen van dieren opzettelijk te beschadigen of te vernielen
<i>Art 3.1 lid 3</i> Het is verboden eieren te rapen en deze onder zich te hebben	<i>Art. 3.5 lid 3</i> Het is verboden eieren van dieren in de natuur opzettelijk te vernielen of te rapen	-
<i>Art 3.1 lid 4 en lid 5</i> Het is verboden vogels opzettelijk te storen, tenzij de storing niet van wezenlijke invloed is op de staat van instandhouding van de desbetreffende vogelsoort	<i>Art 3.5 lid 2</i> Het is verboden dieren opzettelijk te verstoren	-
-	<i>Art 3.5 lid 5</i> Het is verboden plantensoorten in hun natuurlijke verspreidingsgebied opzettelijk te plukken en te verzamelen, af te snijden, te ontwortelen of te vernielen	<i>Art 3.10 lid 1c</i> Het is verboden plantensoorten in hun natuurlijke verspreidingsgebied opzettelijk te plukken en te verzamelen, af te snijden, te ontwortelen of te vernielen

De Wet natuurbescherming regelt dat de provincie bevoegd gezag is en de lijst met te beschermen soorten kan aanpassen op de situatie in de provincie. De soortbescherming kan hierdoor per provincie verschillen. In het algemeen gelden voor alle drie de categorieën de zogenoemde verbodsregels. Een ontheffing hierop wordt voor de Nationaal beschermde soorten (art. 3.10 WNB) met een lichte toets verleend. Voor de vogels en Europees beschermde soorten geldt een zware toetsing. Het verschil binnen provincies zit vooral in het aantal nationaal beschermde soorten met een vrijstelling bij ondermeer ruimtelijke ontwikkelingen. Zo zijn, in tegenstelling tot de meeste provincie, de kleine marterachtigen (wezel, hermelijn en bunzing) binnen de provincie Noord-Holland niet vrijgesteld.

Voor alle soorten, dus ook voor de soorten die niet onder de aangewezen bescherming vallen, of die zijn vrijgesteld van de ontheffingsplicht, geldt de zogenaamde 'algemene zorgplicht' (art. 1.11 Wnb). Deze zorgplicht houdt in dat de initiatiefnemer passende maatregelen neemt om schade aan aanwezige soorten te voorkomen of zoveel mogelijk te beperken. Hierbij gaat het bijvoorbeeld om het niet verontrusten of verstoren in de kwetsbare perioden zoals de winterslaap, de voortplantingstijd en de periode van afhankelijkheid van de jongen. De zorgplicht geldt altijd en voor alle planten en dieren, of

ze beschermd zijn of niet, en in het geval dat ze beschermd zijn ook als er een ontheffing of vrijstelling is verleend.

Komen soorten van de hierboven genoemde beschermingsregimes voor, dan is de eerste vraag of de voorgenomen activiteit effecten heeft op de beschermde soorten. Treden er effecten op, dan dient er gekeken te worden of er (provinciale) vrijstelling verleend kan worden (al dan niet door te werken volgens een goedgekeurde gedragscode), of dat er een alternatieve oplossing mogelijk is waardoor er geen negatief effect kan plaatsvinden. Indien dit niet mogelijk is, zal ontheffing aangevraagd moeten worden op basis van een geldig wettelijk belang, waarbij de gunstige staat van instandhouding van beschermde soorten niet in het geding komt. De ontheffing kan dan onder voorwaarden worden verleend.

Vogels

Op de 'Aangepaste lijst jaarrond beschermde vogelnesten' van het Ministerie van LNV (augustus 2009) wordt onderscheid gemaakt in verschillende categorieën vogelnesten. Van de meeste vogelsoorten zijn de nesten uitsluitend beschermd wanneer deze tijdens de broed- en nestperiode in gebruik zijn. Het gaat om soorten die jaarlijks nieuwe nesten maken. Van een aantal soorten roofvogels en uilen, koloniebroeders en gebouw bewonende vogelsoorten ('categorie 1-4 soorten') zijn de nesten en de functionele leefomgeving jaarrond beschermend. Ten slotte is er een categorie nesten van vogelsoorten die weliswaar vaak terugkeren naar de plaats waar zij het jaar daarvoor hebben gebroed, maar die over voldoende flexibiliteit beschikken om, als die broedplaats verloren is gegaan, zich elders te vestigen ('categorie 5-soorten').

Op het terrein is geen bebouwing aanwezig. Hierdoor kunnen broedlocaties van soorten als kerkuil, huismus en gierzwaluw worden uitgesloten. In de opgaande beplanting binnen en rond het plangebied zijn tevens geen jaarrond beschermde nesten van vogels als buizerd, sperwer en ransuil waargenomen. Niet alle bomen in het recreatiepark zijn echter bekeken, ook grote coniferen zijn aanwezig welke niet op zicht gecontroleerd kunnen worden. Door de grootschaligheid en ontbreken van structuur is met name de randzone geschikt leefgebied voor een eventuele roofvogel. Randzones worden ecologisch ingericht, waardoor deze potentiële functie behouden blijft. Op het weiland en in de slootkanten kunnen soorten zonder jaarrond beschermd nest als graspieper, Kievit, scholekster en wilde eend tot broeden komen.

Toetsing

Bij uitvoering van de plannen gaan geen nestlocaties van soorten met een jaarrond beschermde status verloren. Bij het bouwrijp maken van het plangebied kunnen wel nesten verloren gaan die niet jaarrond zijn beschermd. Voor de betreffende vogelsoorten geldt dat, indien de start van de werkzaamheden aan het weiland en de sloten buiten het broedseizoen wordt uitgevoerd, er redelijkerwijs geen overtredingen plaats zullen vinden met betrekking tot broedvogels. In de Wet natuurbescherming wordt geen vaste periode gehanteerd voor het broedseizoen. Globaal kan voor het broedseizoen de periode maart tot half augustus worden aangehouden. Geldend is echter de aanwezigheid van een broedgeval op het moment van ingrijpen. Bij twijfel over de aan/afwezigheid van een verlaat broedgeval dient een controle hieromtrent zekerheid te bieden. De voorgenomen

plannen zullen geen afname van essentieel broedhabitat veroorzaken van een vogelsoort, inbreuk op de gunstige staat van instandhouding van lokale populaties is dan ook uitgesloten.

Vleermuizen

Volgens verspreidingsgegevens van de Zoogdierverseniging is het plangebied gelegen in een deel van Nederland waar de volgende vleermuissoorten kunnen voorkomen: gewone dwergvleermuis, ruige dwergvleermuis, rosse vleermuis, laatvlieger, gewone grootoorvleermuis, tweekleurige vleermuis, meervleermuis en watervleermuis.

De meest westelijke populier bevat een boomholte op ca 1,5 a 2 meter hoogte welke in de boom doorloopt. Deze zou mogelijk in gebruik kunnen zijn als verblijfplaats van een vleermuisensoort. Er is geen sprake van essentieel foerageergebied en/of vliegroutes. Er blijft ruim voldoende randzone binnen het plangebied, en weiland buiten het plangebied aanwezig. De populieren zijn geen onderdeel van een vliegroute en wegens de beperkte hoeveelheid ook geen essentieel leefgebied. De bomenrij langs de Opmeerderweg wordt mogelijk verwijderd, deze ligt echter buiten het plangebied. De beoordeling hiervan is voor rekening van de aanstaande herinrichting van de weg.

Toetsing

Indien de westelijke populier gekapt wordt bestaat de kans dat er een verblijfplaats van een vleermuissoort verloren gaat. Verblijfplaatsen van vleermuizen zijn jaarrond beschermd. Middels een vervolgonderzoek dient duidelijk te worden of zich in de boom een verblijfplaats van een vleermuissoort bevindt. Op basis van het vervolgonderzoek wordt bepaald of er bij de kap sprake is van overtreding, en of het treffen van maatregelen en een ontheffingsprocedure aan de orde is alvorens er mag worden gekapt.

Grondgebonden zoogdieren

Het plangebied vormt matig geschikt habitat voor grondgebonden zoogdieren. Soorten als konijn, haas, egel, vos en veldmuis kunnen in het plangebied worden waargenomen. Door de aanwezigheid van voldoende alternatief foerageergebied betreft de ontwikkeling geen afname van essentieel foerageergebied voor deze soorten. Daarbij geldt voor al deze soorten een provinciale vrijstelling bij ruimtelijke ontwikkeling. In het kader van de zorgplicht is het echter wel noodzakelijk om tijdens de werkzaamheden voldoende zorg te dragen voor (incidenteel) aanwezige individuen, met name een relatief trage soort als de egel die onder dichte beplanting verscholen kan zitten. Dit houdt in dat al het redelijkerwijs mogelijke gedaan dient te worden om het doden van individuen te voorkomen. Dieren moeten de gelegenheid krijgen om het werkgebied zelfstandig en veilig te kunnen verlaten. Indien noodzakelijk dienen soorten zorgvuldig te worden verplaatst naar buiten het werkgebied.

Volgens de verspreidingsgegevens komen in de omgeving van het plangebied ook de niet vrijgestelde soorten hermelijn en bunzing voor. Gezien het plangebied vrijwel geen structuur aan laag, dicht opgaand groen, of andere schuilmogelijkheden bevat is de frequente aanwezigheid van deze soorten redelijkerwijs uitgesloten. Er zijn geen holen of nesten in de grond aangetroffen die zouden kunnen dienen als schuilplaats voor deze soorten. De aanwezigheid van andere strenger beschermde grondgebonden zoogdiersoorten zijn op basis van de verspreidingsgegevens en/of het ontbreken van geschikt habitat eveneens redelijkerwijs uitgesloten

Toetsing

Met de ontwikkeling binnen het plangebied gaat geen (essentieel) leefgebied van een grondgebonden zoogdiersoort verloren. Inbreuk op de gunstige staat van instandhouding van lokale populaties van soorten en overtreding van de Wnb is niet aan de orde. In het kader van de zorgplicht is het echter wel noodzakelijk om voldoende zorg te dragen voor (incidenteel) aanwezige individuen.

Reptielen

Volgens verspreidingsgegevens van RAVON zijn geen waarnemingen bekend van reptielen. De waarnemingen hebben betrekking op de natuurgebieden in de buurt. Het plangebied zelf en de directe omgeving biedt geen geschikt habitat voor deze soorten. Het voorkomen ervan binnen het plangebied is daarmee dan ook uitgesloten.

Toetsing

Negatieve effecten en overtredingen ten aanzien van reptielen zijn op voorhand uitgesloten.

Amfibieën

In de omgeving van het plangebied zijn algemene soorten bekend als bruine kikker, gewone pad, bastaardkikker en kleine watersalamander. Volgens de verspreidingsgegevens is in de omgeving van het plangebied ook de niet vrijgestelde rugstreeppad bekend. Het plangebied bevat geen geschikt oppervlaktewater, gezien de voedselrijkheid, begroeiing en ontbreken van ondiepe snel opwarmende wateren. Hierdoor is de aanwezigheid van deze soort binnen het plangebied redelijkerwijs uitgesloten. Wel is het mogelijk dat tijdens de werkzaamheden geschikte omstandigheden ontstaan voor rugstreeppad. Daarnaast kan er in de sloten mogelijk een algemene soort zich voortplanten.

Toetsing

De voorgenomen plannen zullen geen afname van geschikt essentieel habitat van een amfibieënsoort veroorzaken, inbreuk op de gunstige staat van instandhouding van populaties en overtreding van de Wnb is dan ook uitgesloten. Wel dienen maatregelen te worden genomen om spontane kolonisatie door rugstreeppad te voorkomen. Dit kan gedaan worden door vorming van ondiepe poelen en langere opslag van zand binnen het plangebied te voorkomen. In het kader van de algemene zorgplicht is het ook noodzakelijk om voldoende zorg te dragen voor eventueel passerende individuen, met name bij het dempen van sloten.

Vissen

In de directe omgeving van het plangebied zijn geen beschermde soorten vissen aanwezig.

Toetsing

Negatieve effecten en overtredingen ten aanzien van beschermde vissen zijn op voorhand uitgesloten.

Ongewervelde diersoorten

In de ruime omgeving van het plangebied zijn geen waarnemingen bekend van beschermde soorten libellen of vlinders. Aantasting van (deel)populaties van een beschermde libellen- of vlindersoort is met zekerheid niet aan de orde. De aanwezigheid van de overige beschermde ongewervelde soorten, zoals vliegend hert, Europese rivierkreeft en platte schijfhoren, is eveneens uitgesloten. Het plangebied ligt niet binnen het verspreidingsgebied van deze soorten.

Toetsing

Negatieve effecten en overtredingen ten aanzien van beschermde ongewervelde soorten zijn op voorhand uitgesloten.

Vaatplanten

In de directe omgeving van het plangebied zijn geen beschermde soorten vaatplanten bekend. Ook gezien het aanwezige biotoop is de aanwezigheid van dergelijk beschermde vaatplanten redelijkerwijs uitgesloten.

Toetsing

Negatieve effecten en overtredingen ten aanzien van beschermde vaatplanten zijn op voorhand uitgesloten.

Conclusie

Gelet op de potentiële ecologische waarden kan het voorgenomen plan alleen in overeenstemming met de nationale natuurwetgeving en het provinciale natuurbeleid worden uitgevoerd, mits voorafgaand en tijdens het uitvoeren van de werkzaamheden het bepaalde in de Wet natuurbescherming, onderdeel soorten, in acht te worden genomen:

- Indien de populieren worden gekapt zijn overtredingen ten aanzien van het verstoren/vernietigen van verblijfplaatsen van een vleermuissoort op basis van de quickscan niet uit te sluiten. Vervolgonderzoek gedurende het juiste seizoen dient hieromtrent uitsluitend te geven.
- Met betrekking tot de rugstreeppad wordt geadviseerd om maatregelen te nemen om kolonisatie door deze soort tijdens de werkzaamheden uit voorzorg te voorkomen;
- Ten aanzien van broedvogels dient, om overtreding op voorhand redelijkerwijs te voorkomen, het bouwrijp maken van het plangebied buiten het broedseizoen te worden uitgevoerd;
- In het kader van de algemene zorgplicht is het noodzakelijk om voldoende zorg te dragen voor aanwezige individuen. Dit houdt in dat al het redelijkerwijs mogelijke gedaan dient te worden om het doden van individuen te voorkomen.

Op basis van onderhavige quickscan wordt vervolgonderzoek naar effecten op beschermde gebieden (Natura 2000/NNN) niet noodzakelijk geacht. Zekerheid kan echter alleen verkregen worden door een AERIUS-berekening. Evenmin is er sprake van een noodzaak tot het indienen van een ontheffingsaanvraag ten aanzien van houtopstanden dan wel een vergunningsaanvraag in het kader van gebiedsbescherming.

Vervolgtraject en advies

Indien de populier met boomholte wordt gekapt kan dit negatieve gevolgen hebben voor vleermuizen, wat een overtreding van de verbodsbepalingen uit de Wet natuurbescherming betreft. Daarom zal middels soortgericht vervolgonderzoek eerst inzichtelijk moeten worden of in de huidige situatie rust- of verblijfplaatsen aanwezig zijn van de betreffende soortgroep. Een vervolgonderzoek naar vleermuizen loopt van half mei tot en met eind september.

Bij de aanwezigheid van een vaste rust- en verblijfplaats van een vleermuizensoort is één van de onderdelen van de noodzakelijke maatregelen het tijdig aanbieden van temporele alternatieve verblijfsmogelijkheden (bijvoorbeeld vleermuiskasten). Afhankelijk van de aanwezige verblijfsfunctie(s), dienen meerdere geschikte alternatieve verblijfsmogelijkheden te worden aangeboden die de te verstoren/vernietigen verblijfplaatsen (tijdelijk) kunnen opvangen. Daarbij geldt conform de Wet natuurbescherming voor de vervanging van verblijfplaatsen, afhankelijk van de aangetroffen verblijfsfunctie, een gewenningsperiode van minimaal 3 à 6 maanden waarin vleermuizen actief zijn, alvorens met de sloopwerkzaamheden ter plaatse van de verblijfplaats mag worden gestart. De wintermaanden mogen hierbij dus niet worden meegerekend. Voor een initiatiefnemer is dat vaak extra tijdverlies. Indien de projectplanning van essentieel belang is, adviseert BRO om vooraf aan het vleermuizenonderzoek al alternatieve verblijfplaatsen te plaatsen, conform hetgeen is gesteld in het kennisdocument van de te verwachten soorten en verblijffuncties. Hiermee kan eventuele vertraging van de planning worden beperkt.

Daarnaast dient voor het verwijderen van de huidige rust- en verblijfplaats een ontheffing te worden aangevraagd bij de betreffende provincie of omgevingsdienst, in dit geval de Regionale Uitvoeringsdienst Noord-Holland Noord (RUD NHN). Een ontheffingsaanvraag dient te worden onderbouwd met een activiteitenplan waar juridische en ecologische aspecten als de specifieke maatregelen en werkzaamheden, de gunstige staat van instandhouding, het wettelijk belang, een alternatievenafweging en de planning in zijn opgenomen. Na het verkrijgen van de ontheffing kunnen de werkzaamheden ter plaatse van de aangetroffen verblijfplaats worden uitgevoerd, mits aan alle voorwaarden uit de ontheffing wordt voldaan en de gevoelige periodes worden ontzien. De RUD NHN neemt normaliter binnen 13 weken een besluit over de aanvraag. Indien nodig kan dit termijn met 7 weken worden verlengd.

Samenvatting

In onderstaande tabel is samengevat of de voorgenomen ontwikkeling negatieve effecten kan hebben op beschermde soorten en/of gebieden, en wat de eventuele vervolgstappen zijn, zoals soortgericht nader onderzoek of vergunningtrajecten. In de tabel is tevens weergegeven of maatregelen noodzakelijk zijn om overtreding van de Wet natuurbescherming voor bepaalde soortgroepen te voorkomen.

Tabel I. Overzicht (potentiele) aanwezigheid beschermde soorten/gebieden en te nemen vervolgstappen

Soortgroep		Potentieel aanwezig	Sprake van overtreding	Vervolgtraject / maatregelen	Bijzonderheden / opmerkingen
Broedvogels	Algemeen	Ja	Op voorhand te voorkomen	Plangebied buiten broedseizoen bouwrijp maken of controle vooraf	Globale broedseizoen loopt van maart tot half augustus
	Jaarrond beschermd	Ja	Nee	-	-
Vleermuizen	Verblijfplaatsen	Ja	Mogelijk	Vervolgonderzoek naar gebruik van boom door vleermuizen	Enkel indien boom gekapt wordt
	Foerageerhabitat	Ja	Nee	-	-
	Vliegroutes	Ja	Nee	-	-
Grondgebonden zoogdieren		Ja	Op voorhand te voorkomen	Zorgplicht	Heeft betrekking op een soort als de egel
Reptielen		Nee	Nee	-	-
Amfibieën		Ja	Op voorhand te voorkomen	Zorgplicht, advies tot maatregelen om kolonisatie door rugstreeppad te vermijden	Heeft betrekking op een soort als de gewone pad
Vissen		Nee	Nee	-	-
Ongewervelden		Nee	Nee	-	-
Vaatplanten		Nee	Nee	-	-

Gebiedsbescherming	Afstand tot gebied	Sprake van aantasting	Vervolgtraject	Bijzonderheden / opmerkingen
Natura 2000	ca. 9 km	Onwaarschijnlijk	-	Effect stikstof enkel te toetsen middels AERIUS-berekening
Natuurnetwerk Nederland	ca. 600 m	Nee	-	Wezenlijke ecologische waarde en kenmerken blijven gelijk
Houtopstanden	-	Nee	-	Niet van toepassing

Geraadpleegde bronnen

Algemene Literatuur

- Creemers, R.C.M. & J.J.C.W. van Delft (RAVON) (red.) 2009. De amfibieën en reptielen van Nederland. Nederlandse Fauna 9. Nationaal Natuurhistorisch Museum Naturalis, Leiden / European Invertebrate Survey - Nederland, Leiden.
- Dietz C., O. von Helversen & D. Nill 2011. Vleermuizen. Alle soorten van Europa en Noordwest-Afrika. De Fontein/Tirion Uitgevers, Utrecht.
- Limpens, H., J. Regelink & R. Koelman 2010. Vleermuizen en planologie. Zoogdierverseniging, Nijmegen.
- Ministerie van Economische Zaken 2016. Soortenbescherming bij ruimtelijke ingrepen. Lees hier wat de Wet natuurbescherming daarover regelt. Versie 1.3, december 2016. Ministerie van Economische Zaken, Den Haag.
- SOVON Vogelonderzoek Nederland 2002. Atlas van de Nederlandse broedvogels 1998-2000. Nederlandse fauna 5. Nationaal Natuurhistorisch Museum Naturalis, KNNV Uitgeverij & European Invertebrate Survey-Nederland, Leiden.

Algemene websites

- Bij12.nl (kennisdocumenten van o.a. huismus, gierzwaluw en diverse vleermuissoorten)
- Eis-nederland.nl (soortgegevens ongewervelden)
- Floron.nl (soortgegevens planten)
- Ravon.nl (soortgegevens amfibieën, reptielen en vissen)
- Sovon.nl (soortgegevens vogels)
- Synbiosys.alterra.nl/natura2000 (Natura 2000-gebieden)
- Verspreidingsatlas.nl/planten (verspreidingsgegevens planten)
- Vlinderstichting.nl (soortgegevens vlinders en libellen)
- Wetten.overheid.nl/BWBR0037552/2017-03-01 (wettekst Wet natuurbescherming)
- Zoogdierverseniging.nl (soortgegevens zoogdieren)

Noord-Holland

- maps.noord-holland.nl/kaarten/ (NNN en natuurbeheerplan Noord-Holland)
- Ontwerp Natuurbeheerplan 2017 Noord-Holland. Vastgesteld door Gedeputeerde Staten van Noord-Holland op dinsdag 17 mei 2016, Haarlem
- Rudnhn.nl/Wet_natuurbescherming (implementatie natuurwetgeving binnen provincie Noord-Holland)