



Agrarische percelen ten zuidwesten van Rijksweg 137 te Limmen

- Quicksan flora en fauna in het kader van de Wet natuurbescherming -

Opdrachtgever	Imming Omgevingsmanagement BV
Datum veldbezoek	18 maart 2021
Kenmerk rapport	Q2021.049- Quicksan flora en fauna Agrarische percelen ten zuidwesten van Rijksweg 137 te Limmen
Datum rapport	21 april 2021
Versie	V2.0
Auteur	K.H. Eymael
Controle	ing. J.M. de Wever

EcoTierra-ecologisch adviesbureau

Postadres: Abraham Teerlinkstraat 10, 7424 DM Deventer

Bezoekadres: Engelenburgstraat 57, 7391 MV Twello

www.ecotierra.nl

info@ecotierra.nl

0570-597418

Draagvlak voor natuur is de basis voor natuurbescherming

Dit rapport is vervaardigd op verzoek van de opdrachtgever en is zijn eigendom. Niets uit dit rapport mag worden veelevoudigd en/of openbaar gemaakt worden d.m.v. druk, fotokopie, digitale kopie of op welke andere wijze dan ook, zonder voorafgaande schriftelijke toestemming van de opdrachtgever hierboven aangegeven. EcoTierra- ecologisch adviesbureau is niet aansprakelijk voor gevolgschade, alsmede voor schade welke voortvloeit uit toepassingen van de resultaten van werkzaamheden of andere gegevens verkregen van EcoTierra- ecologisch adviesbureau; opdrachtgever vrijwaart EcoTierra- ecologisch adviesbureau voor aanspraken van derden in verband met deze toepassing.

INHOUDSOPGAVE

SAMENVATTING

1 INLEIDING	5
1.1 AANLEIDING	5
1.2 DOELSTELLING	5
1.3 VOLLEDIGHEID ONDERZOEK	5
1.4 GELDIGHEIDSDUUR RAPPORT	6
2 ONDERZOEKSOPZET	7
2.1 BRONNENONDERZOEK	7
2.2 VELDBEZOEK	7
3 PLANGEBIED EN BEOOGDE INGREPEN	7
3.1 PLANGEBIED	8
3.2 GEWENSTE TOEKOMSTIGE SITUATIE EN VOORGENOMEN INGREPEN	11
4 BEVINDINGENONDERZOEK	12
4.1 BEVINDINGEN BRONNENONDERZOEK	12
4.2 BEVINDINGEN VELDONDERZOEK	12
5 EFFECTENBEOORDELING	14
5.1 EFFECTEN BESCHERMDE GEBIEDEN/ HOUTOPSTANDEN	14
5.2 EFFECTEN SOORTEN	14
6 CONCLUSIE EN VRIJBLIJVEND ADVIES	16
6.1 CONCLUSIE	16
6.2 VRIJBLIJVEND ADVIES	17

BIJLAGEN

1. Wettelijk kader
2. Lijst beschermde soorten
3. Jaarrond beschermde nesten
4. Bronnen

SAMENVATTING

In opdracht van Imming Omgevingsmanagement BV heeft EcoTierra- ecologisch adviesbureau op enkele percelen ten zuidwesten van Rijksweg 137 te Limmen (gemeente Castricum) een quickscan flora en fauna uitgevoerd in het kader van de Wet natuurbescherming (Wnb).

Het plangebied is gelegen in de bebouwde kern van Limmen en betreft een agrarisch perceel waarop enkele kassen en akkers aanwezig zijn.

Er zijn in onderhavige situatie twee initiatiefnemers. Eén van de initiatiefnemers is voornemens de aanwezige kassen te amoveren en een gedeelte van de naastgelegen akkers te gebruiken ten behoeve van de realisatie van nieuwe kassen en een parkeerterrein. De tweede initiatiefnemer zal woningen gaan realiseren in het westelijk gedeelte van het plangebied. Tussen het westelijke en oostelijke gedeelte van het plangebied zal een haag worden aangeplant.

In het kader van de voorgenomen ingrepen worden geen bomen gekapt of oppervlaktewateren gedempt.

De ingrepen vinden plaats in het kader van ruimtelijke inrichting of ontwikkeling van gebieden.

Onderhavige quickscan is gebaseerd op een bronnenonderzoek en een veldbezoek. Het veldbezoek heeft op 18 maart 2021 plaatsgevonden.

Op basis van het uitgevoerde onderzoek kan worden geconcludeerd dat:

- het plangebied buiten het Natuurnetwerk Nederland ligt en er in Noord-Holland geen externe werking van toepassing is. Verdere toetsing aan het NNN wordt niet noodzakelijk geacht;
- er geen significante aantasting wordt verwacht op soorten die voor de meest nabijgelegen Natura2000-gebieden zijn aangewezen (Wnb- Natura2000-soorten);
- er niet aan stikstof getoetst is (Wnb-Natura2000-stikstof). Mogelijk is een AERIUS-berekening noodzakelijk;
- er geen gevolgen zijn aangaande het onderdeel Wnb- houtopstanden;
- er geen nadelige gevolgen zijn aangaande streng en strikt beschermde soorten of hun beschermde verblijfplaats (Wnb-soorten);
een ontheffing niet noodzakelijk is;
er geen nader onderzoek hoeft plaats te vinden;
- voor algemeen voorkomende soorten een algemene vrijstelling geldt als het ruimtelijke ingrepen betreft;
- de zorgplicht altijd van toepassing is.

1 INLEIDING

In opdracht van Imming Omgevingsmanagement BV heeft EcoTierra- ecologisch adviesbureau op enkele percelen ten zuidwesten van Rijksweg 137 te Limmen (gemeente Castricum) een quickscan flora en fauna uitgevoerd in het kader van de Wet natuurbescherming (Wnb).

1.1 Aanleiding

Er zijn in onderhavige situatie twee initiatiefnemers. Eén van de initiatiefnemers is voornemens de aanwezige kassen te amoveren en een gedeelte van de naastgelegen akkers te gebruiken ten behoeve van de realisatie van nieuwe kassen en een parkeerterrein. De tweede initiatiefnemer zal woningen gaan realiseren in het westelijk gedeelte van het plangebied. Tussen het westelijke en oostelijke gedeelte van het plangebied zal een haag worden aangeplant.

In het kader van de voorgenomen ingrepen worden geen bomen gekapt of oppervlaktewateren gedempt.

In verband met de Wet natuurbescherming (Wnb) is het noodzakelijk om voorafgaande aan ruimtelijke ingrepen en inrichting te toetsen of de geplande activiteiten geen negatief effect hebben op beschermde plant- en/of diersoorten en leefgebieden.

1.2 Doelstelling

Het doel van onderhavige quickscan is inzicht geven of de voorgenomen activiteiten een overtreding van de vigerende natuurwetgeving tot gevolg hebben.

Om dit inzicht te verkrijgen worden de volgende vragen beantwoord;

- zijn er binnen het plangebied beschermde dier- en plantsoorten aangetroffen en/of worden deze verwacht?
- wat is de juridische status van deze soorten?
- hebben de voorgenomen activiteiten een (significant) negatief effect op deze soorten?
- ligt het plangebied in of nabij beschermde natuurgebieden, zoals het NNN of Natura2000-gebieden?
- wat zijn de gevolgen en dienen er (mitigerende) maatregelen genomen te worden?
- dient er een nader onderzoek uitgevoerd te worden?
- dient er een ontheffing aangevraagd te worden?

1.3 Volledigheid onderzoek

Een quickscan is een momentopname en kan slechts in beperkte mate uitsluitel geven over de aan- of afwezigheid van soorten. Het kan voorkomen dat soorten niet worden waargenomen tijdens het veldbezoek.

Aan de hand van expert-judgement en bekende ecologische principes zal een inschatting worden gemaakt over het wel of niet voor kunnen komen van beschermde plant- en diersoorten. Verder is de quickscan geen veldinventarisatie. Veldinventarisaties omvatten meerdere opnamerondes die volgens standaardmethoden worden uitgevoerd.

1.4 Geldigheidsduur rapport

Afhankelijk van de aangetroffen soorten is de rapportage drie of vijf jaar geldig. Voor Habitatrichtlijnsoorten en vogels met een jaarrond beschermd nest dient maximaal drie jaar als geldigheidsduur te worden gehanteerd met als voorwaarde dat er weinig (fysieke) veranderingen hebben plaatsgevonden in het plangebied.

2 ONDERZOEKSOPZET

In onderhavige quickscan is de locatie gescreend op de aanwezigheid van beschermde plant- en diersoorten. Er is gestart met een bronnenonderzoek en vervolgens is de locatie bezocht.

2.1 Bronnenonderzoek

Alvorens het terrein is bezocht zijn diverse (digitale) verspreidingsatlassen waaronder de Nationale Databank Flora en Fauna (NDFF) geraadpleegd. Hierdoor is indicatief een beeld verkregen of er streng en strikt beschermde soorten voorkomen in het kilometer-/uurhok waarin het plangebied is gelegen.

De NDFF is op 15 maart 2021 geraadpleegd. Hierbij is gezocht op waarnemingen tot 10 jaar terug.

Diverse kaarten (waaronder NNN, Natura2000 en Natuurbeheerplan) van de provinciale site maps.noord-holland.nl zijn geraadpleegd in maart 2021.

Op internet is gezocht naar openbare rapportages van ecologische onderzoeken die in de directe omgeving van onderhavig plangebied zijn uitgevoerd.

2.2 Veldbezoek

Het plangebied is op 18 maart 2021 overdag bezocht. Ten tijde van het veldbezoek was het bewolkt bij een temperatuur van rond de 8°C.

Het plangebied was ten tijde van het veldbezoek geheel toegankelijk. De directe omgeving van het plangebied is tijdens het veldbezoek eveneens bekeken.

Tijdens het onderzoek is een van de initiatiefnemers geïnterviewd.

Tijdens het veldonderzoek is zoveel mogelijk concrete informatie verzameld met betrekking tot de aan- of afwezigheid van beschermde soorten (zicht- en geluidswaarnemingen, sporenonderzoek naar de aanwezigheid van pootafdrukken, graafsporen, nesten, holen, uitwerpselen, haren en dergelijke).

Het onderzoek is uitgevoerd door ecooloog K.H. Eymael met een relevante MBO4 opleiding (ecologie en wildlife management). Tevens worden door de ecologen van EcoTierra-ecologisch adviesbureau diverse relevante cursussen gevolgd, symposia en congressen bezocht en diverse vakbladen en nieuwsbrieven gelezen om de laatste ontwikkelingen te volgen. De onderzoeker is in het bezit van diverse certificaten, waaronder de cursus diersporen voor ecologen (Weylin Tracking).

3 PLANGEBIED EN BEOOGDE INGREPEN

In dit hoofdstuk zijn de onderzoekslocatie en de voorgenomen activiteiten beschreven. Op onderstaande afbeelding is het plangebied weergegeven waarbinnen de activiteiten daadwerkelijk plaatsvinden.

3.1 Plangebied

Het plangebied is gelegen in de bebouwde kern van Limmen en betreft enkele agrarische percelen. Op enkele percelen zijn kassen aanwezig, de overige ruimte bestaat uit akker, verharding/ stelconplaten en enkele kleine groenstructuren. De goed afgesloten kassen waren ten tijde van het veldbezoek in gebruik en bestaan uit glas en metaal. De bodem is afgedekt met grondzeil.

De directe omgeving bestaat uit weilanden, bloembollenvelden, woningen en bedrijven en infrastructuur, waaronder aan de oostzijde de N203 (Rijksweg).

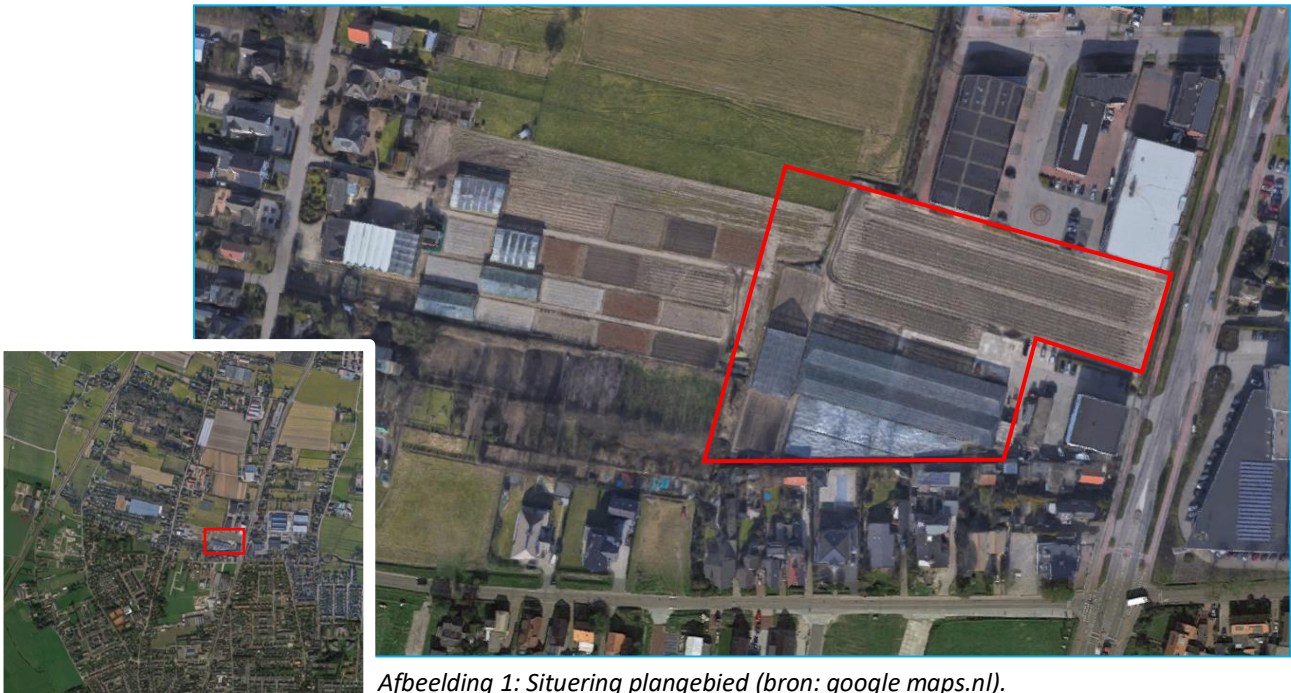

Afbeelding 1: Situering plangebied (bron: google maps.nl).



Foto's: Indrukken plangebied. De te amoveren kassen.



Foto's: Indrukken plangebied. De te amoveren kassen en de te rooien beplanting.



Foto's: Indrukken plangebied. De te amoveren kassen.



Foto's: Indrukken plangebied. De te amoveren kassen.



Foto's: Indrukken plangebied. Akker.



Foto's: Indrukken plangebied. Akker.



Foto's: Indrukken directe omgeving. Rijksweg.

3.2 Gewenste toekomstige situatie en voorgenomen ingrepen

Er zijn in onderhavige situatie twee initiatiefnemers. Eén van de initiatiefnemers is voornemens de aanwezige kassen te amoveren en een gedeelte van de naastgelegen akkers te gebruiken ten behoeve van de realisatie van nieuwe kassen en een parkeerterrein. De tweede initiatiefnemer zal woningen gaan realiseren in het westelijk gedeelte van het plangebied. Tussen het westelijke en oostelijke gedeelte van het plangebied zal een haag worden aangeplant.

In het kader van de voorgenomen ingrepen worden geen bomen gekapt of oppervlaktewateren gedempt.

De ingrepen vinden plaats in het kader van ruimtelijke inrichting of ontwikkeling van gebieden.



Afbeelding 2. Gewenste situatie, nieuwe kassen (blauw) en nieuw te bouwen woningen (oranje) (bron: BBHD architecten).

4 BEVINDINGENONDERZOEK

Hieronder worden de bevindingen van het bronnenonderzoek en vervolgens de bevindingen van het veldonderzoek besproken.

4.1 Bevindingen bronnenonderzoek

Het plangebied ligt buiten de begrenzing van het Natuurnetwerk Nederland (NNN) en heeft geen Natuurbeheertypen meegekregen in het vigerende Natuurbeheerplan.

Het plangebied is niet gelegen binnen een straal van 2.000 meter van een Natura2000-gebied.

Volgens de geraadpleegde bronnen, waaronder NDFF (onderzoeksgebied betreft gebied tussen Hogeweg, Nieuwelaan, Rijksweg en Visweg) kunnen er binnen het plangebied en in de omgeving relevante soorten als bunzing, gewone dwergvleermuis, sperwer en grote gele kwikstaart voorkomen.

Voor rugstreeppad is een groter onderzoeksgebied gebruikt (geheel Limmen en de omgeving ervan). Recentelijk (2020) zijn er waarnemingen van deze soort gedaan aan de noord- en zuidzijde van Limmen. Er is geen waarneming gedaan van de rugstreeppad binnen of nabij het plangebied. De meest nabije waarneming dateert uit 2013 op zo een 500 meter afstand ten zuidwesten van het plangebied.

Er zijn geen relevante rapportages gevonden van planlocaties in de directe omgeving van onderhavige planlocatie.

4.2 Bevindingen veldonderzoek

Interview initiatiefnemer

De geïnterviewde initiatiefnemer kon geen relevante informatie geven.

Flora

Beschermde flora is niet aangetroffen binnen het plangebied. Aangetroffen soorten betreffen vrijwel allemaal cultivars.

Vogels

Tijdens het veldbezoek zijn binnen het plangebied en in de omgeving enkele vogelsoorten waargenomen, waaronder scholekster, merel, kauw en kokmeeuw.

Het plangebied is onderzocht op exemplaren van en sporen en geschiktheid voor soorten met een jaarrond beschermd nest. De te amoveren kassen bestaan uit glas en metaal waardoor nestlocaties van huismus en gierzwaluw niet te verwachten zijn. Tevens zijn de kassen volledig afgesloten. Er zijn dan ook geen huismussen waargenomen tijdens het veldbezoek.

Binnen en nabij het plangebied zijn geen nesten of sporen (veren, braakballen, fecaliën en dergelijke) van uilen aangetroffen. Verder zijn er ook geen horsten van roofvogels aanwezig of roest- of winterbomen van ransuil waargenomen in de te nabijgelegen bomen en struiken. Het plangebied betreft gezien het karakter van het plangebied geen significant foerageergebied voor roofvogels en uilen.

Voor weidevogels is het plangebied niet geschikt, er is te veel verstoring aanwezig op het terrein en in de omgeving.

Mogelijk dat vogelsoorten zonder jaarrond beschermd nest broeden in de te rooien beplanting en de nabijgelegen bomen en struiken.

Grondgebonden zoogdieren

Er zijn geen exemplaren of voortplantings- en/ of verblijfplaatsen van soorten aangetroffen die zijn beschermd bij de Habitatrictlijn of van soorten die niet zijn vrijgesteld door de provincie.

Er zijn geen geschikte opstallen (volledig afgesloten), bomen, bosschages, takkenrillen of andere elementen aanwezig waarin soorten als eekhoorn, steen- of boommarter en/ of kleine marterachtigen kunnen verblijven. Tevens is het plangebied omsloten door drukke wegen en intensief gebruikte percelen. Ook als jacht-/ foerageergebied zal het plangebied geen significante betekenis hebben.

Algemeen voorkomende soorten zoals diverse muizensoorten, vos, haas en konijn kunnen worden verwacht binnen en nabij het plangebied.

Vleermuizen

De te amoveren kassen bestaan uit glas en metaal en zijn derhalve niet geschikt bevonden voor vleermuizen. Er zijn binnen het plangebied geen bomen aanwezig. Waardoor de aanwezigheid van verblijfplaatsen van boombewonende vleermuizen eveneens niet te verwachten is.

De verwachting is dat er gefoerageerd wordt door vleermuizen binnen en nabij het plangebied. Essentiële vliegroutes worden binnen het daadwerkelijke plangebied niet verwacht.

Amfibieën, reptielen en vissen

Er is geen oppervlaktewater aanwezig binnen het plangebied. De aanwezigheid van vissen en voortplantingswater van amfibieën kan derhalve worden uitgesloten.

Er is wel oppervlaktewater aanwezig nabij het daadwerkelijke plangebied (langs de Rijksweg) waarin in potentie amfibieën kunnen voortplanten. Mogelijk dat soorten weggekropen zitten onder de groene elementen, of onder planken, platen en dergelijke nabij het plangebied.

De aanwezigheid van landhabitat voor de rugstreeppad wordt niet verwacht door de ligging (onder andere omsloten door (drukke) wegen, waaronder een N-weg, en in de bebouwde kom) van het plangebied. Tevens worden de akkers jaarrond intensief gebruikt voor het telen van planten. De kassen zijn goed afgesloten waardoor amfibieën niet naar binnen kunnen. Geschikt voortplantingswater is eveneens niet aanwezig. Significants voortplantingswater direct naast een drukke N-weg wordt niet verwacht.

Tijdens het veldbezoek zijn geen amfibieën waargenomen binnen en nabij het plangebied.

Het plangebied is niet geschikt bevonden voor reptielen door het ontbreken van geschikt leefgebied (zoals broeihopen en geschikt landhabitat in de vorm van wegkruipplekken).

Ongewervelden/ overige soorten

Het ontbreken van specifieke habitats zoals heide en (laag)veen, grote rivieren en oude, rottende eiken maakt dat de veelal veeleisende Habitatrictlijnsoorten en exemplaren van de nationaal beschermde soorten van ongewervelden en overige soorten niet te verwachten zijn. Die soorten hebben vaak specifieke ecologische eisen die in dergelijke plangebieden beperkt aanwezig zijn.

5 EFFECTENBEOORDELING

Hieronder zijn de effecten van de voorgenomen ingrepen op eventueel aanwezige beschermde gebieden en de aanwezige flora en fauna getoetst aan de Wet natuurbescherming.

5.1 Effecten beschermde gebieden/ houtopstanden

Het plangebied ligt buiten de begrenzing van het Natuurnetwerk Nederland (NNN). De provincie hanteert geen externe werking als het gaat om het NNN, de Nee-tenzij toets is derhalve niet aan de orde.

Het plangebied is niet gelegen nabij een Natura2000-gebied. Er zal derhalve geen rechtstreekse aantasting (veroorzaakt door bijvoorbeeld licht, trillingen, geluid of menselijke aanwezigheid) of indirecte aantasting (door bijvoorbeeld verdroging) plaatsvinden op soorten die voor omliggende Natura2000-gebieden zijn aangewezen.

Thema's als vermessing/ verzuring (stikstof) vallen niet onder de reikwijdte van onderhavige quickscan flora en fauna. Mogelijk wordt er in het kader van de Wnb-Natura2000 een AERIUS-berekening gevraagd.

Er worden in het kader van de voorgenomen ingrepen geen bomen gekapt. Het onderdeel 'houtopstanden' van de Wet natuurbescherming is derhalve niet van toepassing.

5.2 Effecten soorten

Er wordt in het kader van de vigerende wetgeving nagegaan of beschermde vaste rust- en verblijfplaatsen door het project opzettelijk worden aangetast (vernield, beschadigd of ongeschikt gemaakt) of dat dieren opzettelijk worden verontrust, verjaagd of gedood. Verder is er gekeken of er invloeden zijn die leiden tot een verminderde geschiktheid als foerageergebied waarbij het een zodanig belang betreft dat bij het wegvallen van deze functie ook vaste rust en verblijfplaatsen niet langer kunnen functioneren.

Flora

Tijdens het veldbezoek zijn er binnen het plangebied geen beschermde wilde vaatplanten aangetroffen. Er zijn derhalve geen negatieve effecten te verwachten aangaande deze soortgroep.

Vogels

Er zijn geen jaarrond beschermde nesten te verwachten binnen het plangebied.

Vogelsoorten zonder jaarrond beschermd nest broeden mogelijk in de te rooien beplanting en de nabijgelegen bomen en struiken. De versturende ingrepen dienen derhalve buiten het broedseizoen plaats te vinden (broedseizoen loopt in onderhavige situatie globaal van half maart tot en met juli, afhankelijk van soort en weersomstandigheden). Het gaat erom of een broedgeval wordt verstoord of niet. Indien werken buiten het broedseizoen niet mogelijk is, dient voorafgaande aan de versturende werkzaamheden onderzocht te worden of er geen broedgevallen significant worden verstoord of vernietigd door deze werkzaamheden. Het is raadzaam om in ieder geval de rooiwerkzaamheden buiten het broedseizoen uit te voeren (rekening houdende met andere soorten zijn de maanden september/ oktober prima maanden).

In de toekomstige situatie zal, onder andere door de realisatie van woningen, tuinen en de aan te planten haag, het plangebied geschikter worden voor vogelsoorten, waaronder soorten als de huismus.

Indien aan genoemde voorwaarden wordt voldaan zijn er geen negatieve effecten op vogels te verwachten.

Grondgebonden zoogdieren

Er zijn geen soorten, of verblijfplaatsen ervan, waargenomen die zijn beschermd bij de Habitatrictlijn of niet zijn vrijgesteld door de provincie (zie bijlage 1 voor vrijgestelde soorten).

Mogelijk komen er algemeen voorkomende soorten voor. Algemeen voorkomende soorten zijn door de provincie vrijgesteld van de verbodsbepalingen als het een ruimtelijke ingreep of inrichting betreft. Wel geldt de zorgplicht voor dergelijke soorten.

Er zijn geen negatieve effecten te verwachten aangaande grondgebonden zoogdieren, mits de zorgplicht wordt nageleefd.

Vleermuizen

Door het ontbreken van geschikte opstallen en bomen zijn er geen vaste verblijf- of voortplantingsplaatsen te verwachten binnen het plangebied.

Mogelijk wordt er gevoerageerd binnen en nabij het plangebied. Foerageergebied is alleen beschermd wanneer dit gebied noodzakelijk is om de functionaliteit van een vaste verblijfplaats te behouden. In onderhavige situatie zal dit niet aan de orde zijn.

Er gaan geen essentiële vliegroutes verloren het kader van onderhavig project.

Er zijn geen negatieve effecten te verwachten aangaande vleermuizen.

Amfibieën, reptielen en vissen

Binnen het plangebied zijn geen exemplaren waargenomen of vaste verblijf- of voortplantingsplaatsen vastgesteld van soorten die zijn beschermd bij de Habitatrictlijn of nationaal beschermde soorten die niet zijn vrijgesteld door de provincie.

Algemeen voorkomende amfibieën kunnen voorkomen binnen en nabij het plangebied. Dergelijke soorten zijn door de provincie vrijgesteld van de verbodsbepalingen als het een ruimtelijke ingreep of inrichting betreft. Wel geldt de zorgplicht voor dergelijke soorten. Het rooien van de groenstructuren kan het beste in de maanden september/ oktober gebeuren, dan is er weinig kans op broedgevallen van vogels en overwinterende amfibieën.

Er zijn geen negatieve effecten te verwachten aangaande deze soortgroepen, mits de zorgplicht wordt nageleefd.

Ongewervelden/ overige soorten

Binnen het plangebied zijn geen vaste verblijf- of voortplantingsplaatsen van soorten die zijn beschermd bij de Habitatrictlijn of voorkomen op de 'nationale lijst'.

Er zijn geen negatieve effecten te verwachten aangaande overige soorten.

De zorgplicht (art 1.11 Wnb)

De zorgplicht houdt in dat eenieder voldoende zorg in acht moet nemen voor de in het wild levende dieren en planten, alsmede voor hun directe leefomgeving

Voor alle soorten geldt een zorgplicht. Deze zorgplicht houdt in dat de initiatiefnemer passende maatregelen neemt om schade aan deze soorten te voorkomen of zoveel mogelijk te beperken. Hierbij gaat het bijvoorbeeld om het niet verontrusten of verstoren in de kwetsbare perioden zoals de winterslaap, de voortplantingstijd en de periode van afhankelijkheid van de jongen.

6 CONCLUSIE EN VRIJBLIJVEND ADVIES

6.1 Conclusie

Onderdeel	Overtreding Wnb/ overige wetgeving	Nader onderzoek naar/ vervolg actie	Periode	Mitigatie
Natuurnetwerk Nederland (NNN)	Nee	Nee	N.v.t.	N.v.t.
Natuurbeheertypen	Nee	Nee	N.v.t.	N.v.t.
Natura2000				
-soorten	Nee	Nee	N.v.t.	N.v.t.
- stikstof	Niet aan getoetst	Mogelijk AERIUS berekening.	N.v.t.	N.v.t.
Houtopstanden	Nee	Nee	N.v.t.	N.v.t.
Flora	Nee	Nee	N.v.t.	N.v.t.
Vogels				
- Jaarrond beschermde nesten	Nee	Nee	N.v.t.	N.v.t.
- Functioneel leefgebied	Nee	Nee	N.v.t.	N.v.t.
- Niet jaarrond beschermde nesten	Nee	Zorgplicht	Broedseizoen loopt globaal van maart tot en met juli	- Ingrepen zoveel mogelijk buiten broedseizoen uitvoeren of starten; - Anders check broedgevallen (met name bij rooiwerkzaamheden)
Grondgebonden zoogdieren				
Habitatrichtlijn en Nationaal				
- Verblijfplaatsen	Nee	Nee	N.v.t.	N.v.t.
- Functioneel leefgebied	Nee	Nee	N.v.t.	N.v.t.
Vleermuizen				
- Vaste verblijfplaatsen Opstallen	Nee	Nee	N.v.t.	N.v.t.
- Vaste verblijfplaatsen Bomen	Nee	Nee	N.v.t.	N.v.t.
- Essentieel foerageergebied	Nee	Nee	N.v.t.	N.v.t.
- Essentiële vliegroutes	Nee	Nee	N.v.t.	N.v.t.
Amfibieën/ reptielen/vissen (niet vrijgesteld)	Nee	Nee	N.v.t.	N.v.t.
Ongewervelden/ overige soorten/	Nee	Nee	N.v.t.	N.v.t.
Vrijgestelde soorten en alle overige dieren en planten	Nee	Zorgplicht	Altijd	- Zoveel mogelijk werken buiten kwetsbare periodes als voortplantings- en winterperiode. -Voorkomen vestiging

6.2 Vrijblijvend advies

Bij de nieuwbouwwoningen kan rekening worden gehouden met soorten door nestkasten voor de huismus, gierwaluw en vleermuizen in te bouwen of aan te brengen. Over dit zogenaamde natuur-inclusief bouwen is tegenwoordig veel te vinden op internet.

Een goede site om informatie en inspiratie op te doen is www.bouwnatuurinclusief.nl.

Het is raadzaam om wel een ecooloog/ ter zake kundige bij aanschaf en plaatsing te betrekken.

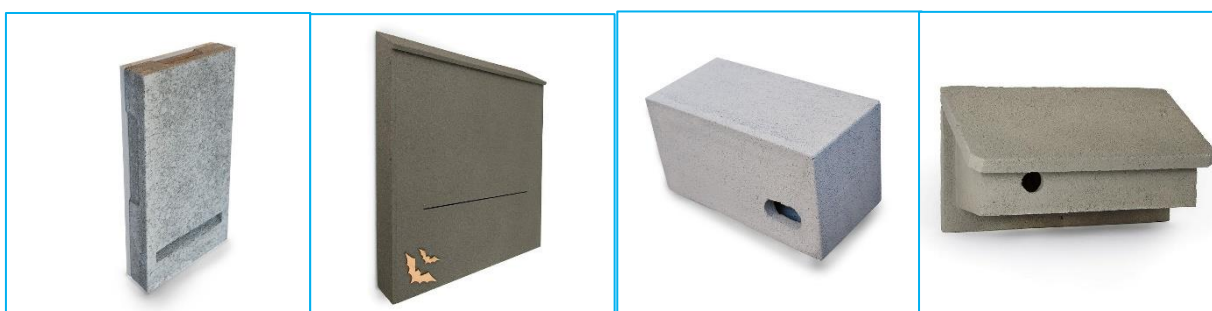

Voorbeelden voorzieningen vleermuizen en gierwaluw/ huismus (bron: Faunaprojecten.nl en VivaraPro).

Woonwensen vogels en vleermuizen



	Gierwaluw	Huiswaluw	Huiswaluw	Vleermuis
Aantal 	Plaats stenen in groepjes bij elkaar. Afstand tussen de invliegopeningen is minimaal 1 meter	Plaats stenen in groepjes bij elkaar. Afstand tussen de invliegopeningen is minimaal 50 centimeter.	Hang meerdere kunstnesten onder een overstekende dakrand. Witte daklijsten zijn favoriet.	Vleermuizen gebruiken een netwerk van verblijfplaatsen. Zorg voor meerdere inbouwstenen en / of open stootvoegen op verschillende plekken.
Hoogte 	Minimaal 4 meter hoog. Kies een locatie met 6 meter vrije ruimte voor de nesten.	Tussen de 2,5 en 12 meter is ideaal. Bijvoorbeeld vlak onder een dakgoot.	Minimaal 4 meter hoog. Zorg voor een vrije aanvliegroute.	Zo hoog mogelijk aan de gevel, dicht bij de dakrand. Minimaal 3 meter hoogte en 3 meter vrije ruimte voor de uitvliegopening.
Oriëntatie 	Noord- of oostgevel. Of in schaduw van een goot of ander bouwelement. Dit voorkomt te hoog oplopende temperaturen in de kast.	Noord- of oostgevel. Of in schaduw van een goot of ander bouwelement. Dit voorkomt te hoog oplopende temperaturen in de kast.	Niet op het noordwesten.	Op iedere gevel! Optimaal is het plaatsen van 2 of meer kasten op verschillende gevels. Vleermuizen kunnen dan zelf een plek kiezen. Dit doen ze op basis van temperatuur en seizoen.
Omgeving 	De omgeving rondom de nestplaats is voor de gierwaluw minder relevant, de vogel vangt zijn voedsel in de lucht. Wel moeten er voldoende insecten zijn.	Liefst in de buurt van (toekomstige) beschutting en begroeiing	Waterpartijen en insectenrijk grasland binnen 500 meter zijn ideaal	Vermijd locaties beschreven door lantaarnpalen, gevelverlichting of andere lichtbronnen
Afstand tot ramen 	1 meter. Houd meer afstand aan in de buurt van naar buiten openslaande ramen.	1 meter	Niet direct boven een raam. Voorkom overlast van uitwerpselen voorkomen door 50 cm onder de nesten een plankje te bevestigen.	1 meter. Niet direct boven een raam.
Bonus 	Gierzwaluwen houden van hoogte en van plekken waar ze omheen kunnen vliegen. Torens, hoge elementen of locaties op de hoek van een gebouw zijn ideaal.	Huiszwaluwen hebben voedsel, water en zand binnen 50 meter nodig. Kies dus voor een locatie aan bijvoorbeeld de tuinzijde van een gebouw, of vlakbij openbaar groen.	Huiszwaluwen zoeken een nest in de buurt van hun geboorteplek. Is er vlakbij een huiszwaluwkolonie aanwezig? Plaats dan zeker kunstnesten!	Vleermuizen houden van een groene, insectenrijke omgeving met veel bomen en hoge struiken. Een nabijgelegen vijver is een pré voor het grootbrengen van jongen.

BIJLAGE 1

WETTELIJK KADER

Wet natuurbescherming (Wnb)

De Flora- en faunawet is op 1 januari 2017 overgaan in de Wet natuurbescherming (Wnb). Deze wet dient ter vervanging van de Natuurbeschermingswet 1998, de Flora- en faunawet en de Boswet en heeft als doel te komen tot één integrale en vereenvoudigde regeling van de natuurbescherming. Hierbij is de Europese regelgeving als uitgangspunt genomen. In de wet is nog steeds een deling van bescherming van soorten en gebieden (Natura2000).

Soortenbescherming

De Wet natuurbescherming kent een apart beschermingsregime voor soorten van de Vogelrichtlijn, een apart beschermingsregime voor soorten van de Habitatrichtlijn, het Verdrag van Bern en het Verdrag van Bonn en een apart beschermingsregime voor andere soorten, die vanuit nationaal oogpunt beschermd worden.

Alle vogels, in totaal ruim 700 soorten, zijn beschermd (Vogelrichtlijn). Sommige soorten genieten een extra bescherming onder het verdrag van Bern of is het nest ervan jaarrond beschermd. Daarnaast worden ongeveer 230 overige Europese en nationale soorten beschermd.

- Verbodsbepalingen

Elk van deze beschermingsregimes kent zijn eigen verbodsbepalingen en vereisten voor vrijstelling of ontheffing van de verboden.

Beschermingsregime soorten Vogelrichtlijn § 3.1 Wn	Beschermingsregime soorten Habitatrichtlijn § 3.2 Wn	Beschermingsregime andere soorten § 3.3 Wn
Art 3.1 lid 1 Het is verboden in het wild levende vogels opzettelijk te doden of te vangen.	Art 3.5 lid 1 Het is verboden soorten in hun natuurlijke verspreidingsgebied opzettelijk te doden of te vangen	Art 3.10 lid 1a Het is verboden soorten opzettelijk te doden of te vangen
Art 3.1 lid 2 Het is verboden opzettelijk nesten, rustplaatsen en eieren van vogels te vernielen of te beschadigen, of nesten van vogels weg te nemen	Art 3.5 lid 4 Het is verboden de voortplantingsplaatsen of rustplaatsen van dieren te beschadigen of te vernielen	Art 3.10 lid 1b Het is verboden de vaste voortplantingsplaatsen of rustplaatsen van dieren opzettelijk te beschadigen of te vernielen
Art 3.1 lid 3 Het is verboden eieren te rapen en deze onder zich te hebben	Art 3.5 lid 3 Het is verboden eieren van dieren in de natuur opzettelijk te vernielen of te rapen	Niet van toepassing
Art 3.1 lid 4 en lid 5 Het is verboden vogels opzettelijk te storen, tenzij de storing niet van wezenlijke invloed is op de staat van instandhouding van de desbetreffende vogelsoort	Art 3.5 lid 2 Het is verboden dieren opzettelijk te verstoren	Niet van toepassing
Niet van toepassing	Art 3.5 lid 5 Het is verboden plantensoorten in hun natuurlijke verspreidingsgebied opzettelijk te plukken en te verzamelen, af te snijden, te ontwortelen of te vernielen	Art 3.10 lid 1c Het is verboden plantensoorten in hun natuurlijke verspreidingsgebied opzettelijk te plukken en te verzamelen, af te snijden, te ontwortelen of te vernielen

Bron: Brochure Soortenbescherming bij ruimtelijke ingrepen, ministerie EZ, versie 1.3 december 2016).

De verbodsbepalingen voor vogels en Habitatrictlijnsoorten in de Wet natuurbescherming sluiten vrijwel één op één aan bij de bepalingen uit de Vogelrichtlijn en de Habitatrictlijn. De verbodsbepalingen zijn gericht op de bescherming van individuen van soorten.

Verstoring van vogels is niet verboden indien de verstoring niet van wezenlijke invloed is op de staat van instandhouding van de desbetreffende vogelsoort (artikel 3.1 lid 4 en lid 5). Het is aan de initiatiefnemer om zich ervan te vergewissen – en waar nodig aan te kunnen tonen – dat de op zich versturende activiteit geen bedreiging vormt voor de vogelsoort en aldus niet leidt tot verslechtering van de staat van instandhouding van de betreffende soort. Het verbod om dieren opzettelijk te doden of te vangen en het verbod om vaste voortplantingsplaatsen of rustplaatsen opzettelijk te beschadigen of vernielen, is niet van toepassing op de bosmuis, huisspitsmuis of veldmuis, voor zover deze dieren zich in of op gebouwen of daarbij behorende erven of roerende zaken bevinden (artikel 3.10 lid 3).

Opzettelijkheid

In de Wet natuurbescherming is bij meer verbodsbepalingen dan onder de Flora- en faunawet het opzetvereiste toegevoegd, in lijn met de artikelen van de Habitatrictlijn en Vogelrichtlijn. In de Flora- en faunawet was alleen sprake van het opzetvereiste bij verontrusting (art 10). Hierdoor was de Flora- en faunawet strenger dan de verbodsbepalingen van de Habitatrictlijn. Niet-opzettelijke handelingen waarbij de verbodsbepalingen overtreden worden, zijn nu niet langer verboden. Daarbij is van belang dat het Europees Hof van Justitie in zijn jurisprudentie heeft bepaald dat onder opzet ook voorwaardelijke opzet moet worden begrepen⁶): *“Daarvan is sprake als iemand een handeling verricht en daarbij bewust de aanmerkelijke kans aanvaardt dat zijn gedragingen schadelijke gevolgen hebben voor een dier of plant...”*.

- Ontheffing of vrijstelling

Om af te mogen wijken van de verbodsbepalingen via een ontheffing of vrijstelling moet aan drie criteria zijn voldaan:

- Ten eerste mag alleen van de verbodsbepaling afgeweken worden als er geen andere bevredigende oplossing voor de handeling mogelijk is.
- Ten tweede moet tegenover de afwijking van het verbod een in de wet genoemd belang staan. De wet geeft voor de verschillende beschermingsregimes aan wat die belangen zijn.
- Ten slotte mag de ingreep geen afbreuk doen aan de staat van instandhouding van de soort.

De drie criteria op grond waarvan van de verbodsbepalingen afgeweken kan worden, zijn eveneens uit deze twee richtlijnen overgenomen. Dat betekent dat de verbodsbepalingen niet overtreden mogen worden, tenzij men een ontheffing kan krijgen (het zogenoemde ‘nee, tenzij-principe’).

Als aan deze drie vereisten voldaan is, kan een ontheffing worden verleend. Voor een aantal handelingen zijn bovendien vrijstellingenmogelijk, bijvoorbeeld in de vorm van een provinciale verordening of een gedragscode.

Vrijstellingen kunnen in principe gelden voor alle drie de beschermingsregimes. Vrijstellingen van verbodsbepalingen zoals die gelden voor Vogelrichtlijn- of Habitatrichtlijnsoorten, kunnen alleen verleend worden voor in de Europese Vogelrichtlijn of Europese Habitatrichtlijn genoemde belangen. Om soorten vrij te stellen, zal altijd voldaan moeten zijn aan de vereisten van de wet, met name de afweging dat de vrijstelling geen afbreuk mag doen aan het streven de populatie van de betrokken soort in hun natuurlijk verspreidingsgebied in een gunstige staat van instandhouding te laten voortbestaan (voor Habitatrichtlijnsoorten en andere soorten) dan wel dat de vrijstelling niet leidt tot verslechtering van de staat van instandhouding van vogelsoorten.

Belangen voor ontheffingsverlening of vrijstelling onder de Wet natuurbescherming

Voor vogels beschermd onder de Vogelrichtlijn kan ontheffing of vrijstelling worden verleend op grond van de volgende belangen:

- in het belang van de volksgezondheid of de openbare veiligheid;
- in het belang van de veiligheid van het luchtverkeer;
- ter voorkoming van belangrijke schade aan gewassen, vee, bossen, visserij of wateren;
- ter bescherming van flora of fauna;
- voor onderzoek of onderwijs, het uitzetten of herinvoeren van soorten, of voor de daarmee samenhangende teelt,
- om het vangen, het onder zich hebben of elke andere wijze van verstandig gebruik van bepaalde vogels in kleine hoeveelheden selectief en onder strikt gecontroleerde omstandigheden toe te staan.

Voor soorten beschermd onder de Habitatrichtlijn, het Verdrag van Bern of het Verdrag van Bonn kan ontheffing of vrijstelling worden verleend op grond van de volgende belangen:

- in het belang van de bescherming van de wilde flora of fauna, of in het belang van de instandhouding van de natuurlijke habitats;
- ter voorkoming van ernstige schade aan met name de gewassen, veehouderijen, bossen, visgronden, wateren of andere vormen van eigendom;
- in het belang van de volksgezondheid, de openbare veiligheid of andere dwingende redenen van groot openbaar belang, met inbegrip van redenen van sociale of economische aard en met inbegrip van voor het milieu wezenlijke gunstige effecten;
- voor onderzoek en onderwijs, repopulatie of herintroductie van deze soorten, of voor de daartoe benodigde kweek, met inbegrip van de kunstmatige vermeerdering van planten, of
- om het onder strikt gecontroleerde omstandigheden mogelijk te maken op selectieve wijze en binnen bepaalde grenzen een beperkt, bij de ontheffing of vrijstelling vastgesteld aantal van bepaalde dieren van de aangewezen soort te vangen of onder zich te hebben, onderscheidenlijk een beperkt bij de ontheffing of vrijstelling vastgesteld aantal van bepaalde planten van de aangewezen soort te plukken of onder zich te hebben.

Voor andere, 'nationaal' beschermde soorten kan ontheffing of vrijstelling worden verleend op grond van de volgende belangen:

- de belangen die gelden voor soorten van de Habitatrichtlijn zoals hierboven genoemd;
- in het kader van de ruimtelijke inrichting of ontwikkeling van gebieden, daaronder begrepen het daaropvolgende gebruik van het ingerichte of ontwikkelde gebied;
- ter voorkoming van schade of overlast, met inbegrip van schade aan sportvelden, schietterreinen, industrieterreinen, kazernes, of begraafplaatsen;
- ter beperking van de omvang van de populatie van dieren, in verband met door deze dieren ter plaatse en in het omringende gebied veelvuldig veroorzaakte schade of in verband met de maximale draagkracht van het gebied waarin de dieren zich bevinden;
- ter voorkoming of bestrijding van onnodig lijden van zieke of gebrekkige dieren;
- in het kader van bestendig beheer of onderhoud in de landbouw of bosbouw;
- in het kader van bestendig beheer of onderhoud aan vaarwegen, watergangen, waterkeringen, waterstaatswerken, oevers, vliegvelden, wegen, spoorwegen of bermen, of in het kader van natuurbeheer;
- in het kader van bestendig beheer of onderhoud van de landschappelijke kwaliteiten van een bepaald gebied,
- in het algemeen belang van de betreffende soort.

Provinciale staten kunnen vrijstelling van de verbodsbepalingen verlenen. Dit moet worden geregeld in een provinciale verordening. In de verordening of regeling staat aangegeven voor welke verbodsbepalingen, voor welke handelingen en voor welke soorten de vrijstelling geldt. Onder meer op basis van regionale verschillen in de staat van instandhouding van soorten kunnen de vrijgestelde soorten per provincie verschillen.

Overzicht algemene vrijstellingen soorten per provincie

Op basis van door PS vastgestelde provinciale verordeningen d.d. 28 januari 2021

Nederlandse Naam	Wetenschappelijke Naam	Drenthe	Flevoland	Friesland	Gelderland	Groningen	Limburg	Noord-Brabant	Noord-Holland	Overijssel	Utrecht	Zeeland	Zuid-Holland	Ministerie EZ (AMVB RN art)
Zoogdieren														
Aardmuis	<i>Microtus agrestis</i>	x	x	x	x	x	x	x	x	x	x	x	x	x
Bosmuis*	<i>Apodemus sylvaticus</i>	x	x	x	x	x	x	x	x	x	x	x	x	x
Bunzing	<i>Mustela putorius</i>	x		x		x	x				x		x	x
Dwergmuis	<i>Micromys minutus</i>	x	x	x	x	x	x	x	x	x	x	x	x	x
Dwergspitsmuis	<i>Sorex minutus</i>	x	x	x	x	x	x	x	x	x	x	x	x	x
Egel	<i>Erinaceus europaeus</i>	x	x	x	x	x	x	x	x		x	x	x	x
Eekhoorn	<i>Sciurus vulgaris</i>						x1							
Gewone bosspitsmuis	<i>Sorex araneus</i>	x	x	x	x	x	x	x	x	x	x	x	x	x
Haas	<i>Lepus europeus</i>	x	x	x	x	x	x	x	x	x	x		x	x
Hermelijn	<i>Mustela erminea</i>	x		x		x	x				x		x	x
Huisspitsmuis*	<i>Crocidura russula</i>	x	x	x	x	x	x	x	x	x	x	x	x	x
Konijn	<i>Oryctolagus cuniculus</i>	x	x	x	x	x	x	x	x	x	x		x	x
Molmuis	<i>Arvicola scherman</i>						x							
Ondergrondse woelmuis	<i>Pitymys subterraneus</i>	x	x	x	x	x	x	x			x	x		x
Ree	<i>Capreolus capreolus</i>	x	x	x	x	x	x	x	x	x	x	x	x	x
Rosse woelmuis	<i>Clethrionomys glareolus</i>	x	x	x	x	x	x	x	x	x	x	x	x	x
Steenmarter	<i>Martes foina</i>			x			x2							
Tweekleurige bosspitsmuis	<i>Sorex coronatus</i>	x	x	x	x	x	x	x	x	x	x	x		x
Veldmuis*	<i>Microtus arvalis</i>	x	x	x	x	x	x	x	x	x	x	x	x	x
Vas	<i>Vulpes vulpes</i>	x	x	x	x	x	x	x	x	x	x	x	x	x
Wezel	<i>Mustela nivalis</i>	x		x		x	x				x		x	x
Wild zwijn	<i>Sus scrofa</i>							x						
Woelrat	<i>Arvicola terrestris</i>	x	x	x	x	x	x	x	x	x	x	x	x	x
Amfibieën en reptielen														
Bruine kikker	<i>Rana temporaria</i>	x	x	x	x	x	x	x	x	x	x	x	x	x
Gewone pad	<i>Bufo bufo</i>	x	x	x	x	x	x	x	x	x	x	x	x	x
Hazelworm	<i>Anguis fragilis</i>						x3							
Kleine watersalamander	<i>Triturus vulgaris</i>	x	x	x	x	x	x	x	x	x	x	x	x	x
Levendbarende hagedis	<i>Zootoca vivipara</i>						x4							
Meerkiikker	<i>Pelophylax ridibundus (Rana ridibunda)</i>	x	x	x	x	x	x	x	x	x	x	x	x	x
Middelste groene kikker / Bastaardkikker	<i>Pelophylax klepton esculentus (Rana esculenta)</i>	x	x	x	x	x	x	x	x	x	x	x	x	x

* voor deze soorten daarnaast algemene vrijstelling in/op gebouwen en bijbehorende erven Wnb 3.10 3e lid

x1 = vrijstelling geldt in de periode maart- april en juli tot en met november

x2 = vrijstelling geldt in de periode 15 augustus tot en met februari

x3 = vrijstelling geldt in de periode juli, augustus en september

x4 = vrijstelling geldt in de periode 15 augustus tot en met 15 oktober

Opmerking bij Friesland: in de stukken wordt ook vrijstelling gegeven voor de mol, maar deze is niet beschermd onder de Wnb.

wettelijke belangen:		Drenthe	Flevoland	Friesland	Gelderland	Groningen	Limburg	Noord-Brabant	Noord-Holland	Overijssel	Utrecht	Zeeland	Zuid-Holland	Ministerie EZ (AMVB RN art)
3.10.2.a / Rnb 3.31.d	ikv RO en gebruik van gebieden	x	x	x	x	x	x	x	x	x	x	x	x	x
3.10.2.d	voorkomen onnodig lijden		x								x			
3.10.2.e / Rnb 3.31.b	ikv bestendig beheer of onderhoud landbouw of bosbouw	x	x	x	x	x	x	x	x	x	x	x	x	x
3.10.2.f / Rnb 3.31.a	ikv bestendig beheer of onderhoud overig	x	x	x	x	x	x	x	x	x	x	x	x	x
3.10.2.g	ikv bestendig beheer of onderhoud landsch kwaliteiten bepaald gebied	x	x	x	x		x	x		x	x	x	x	
3.10.2.i / Rnb 3.31.c	bestendig gebruik					x						x		x
(geldt alleen voor amfibieën) ikv bescherming wilde flora, fauna & habitats														

(Bron: Website Ecologica, januari 2021).

- Gedragscode

Voor regulier voorkomende werkzaamheden en ruimtelijke ontwikkeling kan een vrijstelling van de verbodsbepalingen mogelijk zijn als u handelt conform een goedgekeurde gedragscode. Het kan gaan om handelingen in het kader van bestendig beheer of onderhoud, bestendig gebruik en ruimtelijke ontwikkeling of inrichting. Zo is het onder de Wet natuurbescherming mogelijk om via een gedragscode Europees beschermde vogel- en andere dier- en plantensoorten vrij te stellen bij ruimtelijke ontwikkeling en inrichting, mits er sprake is van een bij respectievelijk Vogelrichtlijn of Habitatrichtlijn genoemd belang. In een gedragscode is beschreven hoe zorgvuldig gewerkt wordt opdat schade aan beschermde dieren en planten wordt voorkomen of tot een minimum beperkt.

Gedragscodes zijn bedoeld voor organisaties die in hun reguliere taken of activiteiten regelmatig met de wet te maken hebben. Elke sector kan een gedragscode opstellen en laten goedkeuren. Wanneer een gedragscode is goedgekeurd, kan eenieder die aantoonbaar in overeenstemming met de betreffende gedragscode handelt, zonder ontheffing de handelingen verrichten. Er kan gecontroleerd worden of er gehandeld wordt volgens de gedragscode. Dat dient aangetoond te worden; de bewijslast dat er correct wordt gehandeld ligt bij de initiatiefnemer.

Gedragscodes worden goedgekeurd door de Minister van EZ, in overleg met de provincies. De goedkeuring geldt voor een periode van maximaal vijf jaar.

- Ecologisch onderzoek laten uitvoeren

Voordat de beoogde ingreep kan plaatsvinden dient inzichtelijk gemaakt te zijn dat er door de ingreep geen overtreding zal plaatsvinden van de Wet natuurbescherming.

Meestal wordt eerst een zogenaamde quickscan (natuurtoets) flora en fauna uitgevoerd. Uit dit onderzoek dient naar voren te komen of er vervolgstappen genomen dienen te worden. De vervolgstappen kunnen bestaan uit een nader onderzoek, het nemen van mitigerende maatregelen en/ of het aanvragen van een ontheffing.

De bepalingen van de Wet natuurbescherming zijn alleen van toepassing als op of rondom de locatie waar de werkzaamheden gaan plaatsvinden beschermde planten en/of dieren voorkomen of als zich daar hun nesten, voortplantingsplaatsen of rustplaatsen bevinden.

Het plangebied is het gebied waar de daadwerkelijke handeling wordt uitgevoerd. Afhankelijk van de kenmerken van de activiteit kunnen storende factoren ook optreden buiten het plangebied. Denk aan verstoring door geluid, waardoor bijvoorbeeld het verbod om soorten opzettelijk te verstoren wordt overtreden.

Hoe groot het onderzoeksgebied is hangt dan ook af van de invloedssfeer van de werkzaamheden. Het onderzoeksgebied is vaak groter dan het plangebied.

Andere leefgebieden van een diersoort, zoals foerageergebieden of vaste vliegroutes, worden volgens de uitleg van het Guidance document niet beschermd, tenzij deze samenvallen met de voortplantings- of rustplaatsen. Jurisprudentie maakt echter duidelijk dat in het geval van Habitatrichtlijnsoorten het zodanig verstoren van vaste vliegroutes en/of beschadigen van foerageergebied dat de soort om die reden deze vaste voortplantings- of rustplaatsen (die buiten het plangebied zijn gelegen) zal verlaten, wel onder het verbod van de Habitatrichtlijn valt).

De redenering hierbij is dat bij een dergelijke verstoring de ecologische functionaliteit van de voortplantings- of rustplaatsen niet meer gegarandeerd is. In deze gevallen is dan ook artikel 3.5 van de Wet natuurbescherming van toepassing.

Het ministerie van Economische Zaken heeft een stappenplan opgesteld die door initiatiefnemers doorlopen dient te worden.

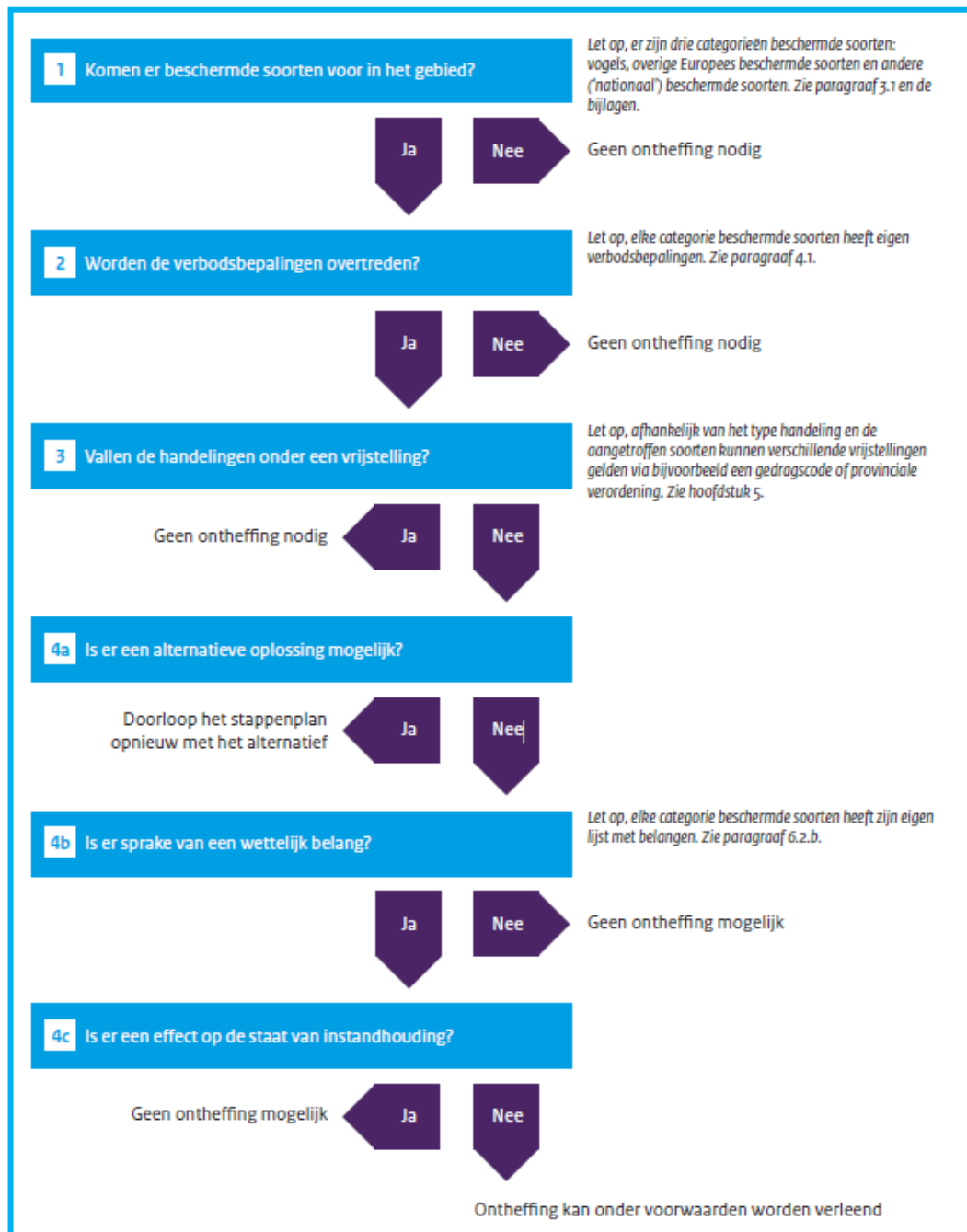

Bron: Brochure Soortenbescherming bij ruimtelijke ingrepen, ministerie EZ, versie 1.3 december 2016).

Natura2000 (gebiedsbescherming)

Gebieden die bescherming genieten zijn Natura2000-gebieden (Vogelrichtlijn- en Habitatrichtlijngebieden).

Handelingen binnen beschermde gebieden die de wezenlijke kenmerken van het gebied aantasten, zijn in principe verboden en worden slechts onder strikte voorwaarden toegestaan. Bij ruimtelijke ingrepen in de nabije omgeving van de beschermde gebieden moet worden bepaald in hoeverre de externe werking van de ingreep een effect heeft op het beschermde gebied. Indien er negatieve effecten te verwachten zijn, bijvoorbeeld door een toename van stikstofdepositie, dient er een vervolgonderzoek plaats te vinden. Mogelijk dient er een vergunning Wnb aangevraagd te worden.

Houtopstanden

De bescherming van houtopstanden is geregeld in hoofdstuk 4 van de Wet natuurbescherming.

Het is verboden houtopstanden geheel of gedeeltelijk te vellen of te doen vellen, zonder voorafgaande melding bij de provincie. Een houtopstand is hierbij gedefinieerd als een eenheid van bomen of struiken met een oppervlakte van ten minste 1.000 vierkante meter of een rijbeplanting die meer dan 20 bomen omvat. De wet schrijft verder voor dat wanneer een houtopstand geheel of gedeeltelijk is geveld, de grond binnen drie jaar moet worden herbeplant.

Bovenstaande bescherming geldt niet voor alle houtopstanden. De regels zijn niet van toepassing op houtopstanden op erven of in tuinen, op fruitbomen, op windschermen om boomgaarden, op naaldbomen bedoeld om te dienen als kerstbomen, op kweekgoed, op bepaalde beplantingen van wilgen of populieren, op bepaalde beplantingen bedoeld voor de productie van houtige biomassa en op houtopstanden binnen de, bij besluit van de gemeenteraad, vastgelegde grenzen van de bebouwde kom. Ook voor het dunnen van een houtopstand gelden de regels niet.

De provincie kan regels stellen ten aanzien van de meldingsplicht en de plicht tot herbeplanting. Ook kan de provincie een ontheffing verlenen ten behoeve van herbeplanting op andere grond. Verder kan de provincie ontheffing verlenen en kan de provincie bij verordening vrijstelling verlenen van zowel de meldingsplicht als de plicht tot herbeplanting.

Nationaal Natuur Netwerk/ Natuurnetwerk Nederland (NNN)

De bescherming van het Nationaal Natuurnetwerk/ Natuurnetwerk Nederland (NNN, de voormalige EHS) komt voort uit de Structuurvisie Infrastructuur en Ruimte. Het netwerk kan in verschillende provincie andere benamingen hebben, zo heet de NNN in provincie Gelderland het Gelders Natuurnetwerk (GNN) en in Noord-Brabant het Natuurnetwerk Brabant.

Dit NNN is een netwerk van gebieden in Nederland waar de natuur voorrang heeft. Het netwerk helpt voorkomen dat planten en dieren in geïsoleerde gebieden uitsterven en dat natuurgebieden hun waarde verliezen. Het NNN kan worden gezien als de ruggengraat van de Nederlandse natuur.

In het NNN liggen: bestaande natuurgebieden (waaronder Natura2000, gebieden waar nieuwe natuur aangelegd wordt, landbouwgebieden (beheerd volgens agrarisch natuurbeheer) en ruim 6 miljoen hectare grote wateren: meren, rivieren, de kustzone van de Noordzee en de Waddenzee.

In het netwerk geldt voor nieuwe ontwikkelingen het 'nee, tenzij'-principe. Ruimtelijke ingrepen zijn niet toegestaan, tenzij er geen alternatieven zijn. Ook moeten de ontwikkelingen een groot openbaar belang hebben. De schadelijke effecten van de activiteit

op de natuur moeten bovendien worden gemitigeerd. De kernkwaliteiten en omgevingscondities vormen het toetsingskader. De initiatiefnemer dient onderzoek te doen naar eventuele significant negatieve effecten die een activiteit kan hebben op het NNN.

Overige natuurgebieden

Buiten de bescherming van de Wet natuurbescherming en het NNN bevinden zich ook natuurgebieden beschermd middels provinciaal beleid, veelal beschreven in Omgevingsplannen of Streekplannen. In dit provinciale beleid is de bescherming van bijvoorbeeld ganzenfoerageergebied en weidevogelgebied uitgewerkt.

Rode Lijst

Rode Lijst soorten zijn soorten die zijn opgenomen op officiële, door het parlement bekrachtigde en in de Staatscourant gepubliceerde, lijsten van soorten die gevoelig of kwetsbaar zijn of zelfs direct in hun voortbestaan bedreigd worden. De bedreigde dier- en plantensoorten op de Rode Lijsten hebben geen juridische status, tenzij ze ook in de wet zijn opgenomen.

De aanwijzing van nationale soorten is mede gebaseerd op de status die de soorten in de rode lijsten hadden ten tijde van het opstellen van de Wnb.

BIJLAGE 2

LIJSTEN BESCHERMDE SOORTEN

Soorten beschermd onder paragraaf 3.2 van de Wet natuurbescherming (artikel 3.5 en 3.8)

Nederlandse naam Latijnse naam

Planten (4)

Drijvende waterweegbree	Luronium natans
Groenknolorchis	Liparis loeselii
Kruipend moerasscherm	Aptum repens
Zomerschroeforchis	Spiranthes aestivalis

Zoogdieren terrestrisch (8)

Bever	Casor fiber
Hamster	Cricetus cricetus
Hazelmuis	Muscardinus avellanarius
Eurazische lynx	Lynx lynx
Noordse woelmuis	Microtus oeconomus
Otter	Lutra lutra
Wilde kat	Felis silvestris
Wolf *)	Canis lupus

Vleermuizen (22)

Bechsteins vleermuis	Myotis bechsteinii
Bosvleermuis	Nyctalus leisleri
Brandes vleermuis	Myotis brandtii
Franjesaart	Myotis naeffereri
Gewone baardvleermuis	Myotis mystacinus ssp. mystacinus
Gewone dwergvleermuis	Pipistrellus pipistrellus
Gewone grootoorvleermuis	Plecotus auritus
Grijze grootoorvleermuis	Plecotus auritus
Grote hoefijzerneus	Rhinolophus ferrumequinum
Grote rosse vleermuis	Nyctalus lasiopterus
Ingekorven vleermuis	Myotis emarginatus
Kleine dwergvleermuis	Pipistrellus pygmaeus
Kleine hoefijzerneus	Rhinolophus hipposideros
Laavvleeger	Eptesicus serotinus
Meervleermuis	Myotis dasycneme
Mopsvleermuis	Barbastella barbastellus
Noordse vleermuis	Eptesicus nilssonii
Rosse vleermuis	Nyctalus noctula
Ruige dwergvleermuis	Pipistrellus nathusii
Tweekleurige vleermuis	Vespertilio murinus
Vale vleermuis	Myotis myotis
Waarvleermuis	Myotis daubentonii

Zoogdieren marien (5)

Bruinvot	Phocoena phocoena
Gewone dolfin	Delphinus delphis
Tuimelaar	Tursiops truncatus
Witflankdolfin	Lagenorhynchus acutus
Witsnuitdolfin	Lagenorhynchus albotrochus

Vissen (2)

Houting	Coregonus oxyrinchus
Steur	Acipenser sturio

Amfibieën (8)

Boomkikker	Hyla arborea
Geelbuikvuurpad	Bombina variegata
Hefkikker	Rana arvalis
Kamsalamander	Triturus cristatus
Knoflookpad	Pelobates fuscus
Poelkikker	Rana lessonae
Rugstreeppad	Bufo calamita
Vroedmeesterpad	Alytes obstetricans

Reptielen (3)

Gladde slang	Coronella austriaca
Muurhagedis	Podarcis muralis
Zandhagedis	Lacerta agilis

Vlinders (7)

Donker pimpernelblauweje	Maculinea nausithous
Groete vuurvinder	Lycaena dispar
Moerasparelmoervinder *)	Euphydryas aurinia
Pimpernelblauweje	Maculinea teleius
Teuntsbloempijlstaart	Proserpinus proserpina
Tijmblauweje *)	Maculinea arion
Zilversreephoofbeestje *)	Coenonympha hero

Libellen (8)

Bronslibel *)	Oxygaster curditi
Gaffellibel	Ophiogomphus cecilia
Gevleete witsnuitlibel	Leucorrhinia pectoralis
Groene glazenmaker	Aeshna viridis
Noordse winterjuffer *)	Sympetma paedisca
Ooseltje witsnuitlibel *)	Leucorrhinia albifrons
Rietrombout	Gomphus flavipes
Sterlijke witsnuitlibel	Leucorrhinia caudalis

Kevers (5)

Brede geelrandwaterroofkever	Dytiscus latidimus
Gestreepte waterroofkever	Graphoderus bilineatus
Heldenbok	Cerambyx cerno
Juchdeerkever	Osmoderma eremita
Vermiljoenkever	Cucujus cinnabarinus

Overige soorten (2)

Bataafse stroommossel	Unio crassus
Platte schijfhoren	Anisus vorticulus

*) Soorten verdwenen uit Nederland maar die toch beschermd zijn op grond van artikel 3.5 en 3.8 omdat er een gereede kans op terugkeer bestaat

Soorten beschermd onder paragraaf 3.3 van de Wet natuurbescherming (artikel 3.10 en 3.11)

Nederlandse naam	Ladijnse naam				
Planten (76)					
Akkerboerbloem *)	Ranunculus arvensis	Smalle raai *)	Galeopsis angustifolia	Hazelworm	Anguis fragilis
Akkerdoornzaad *)	Tortilis arvensis	Spis havikskruid *)	Hieracium lacucella	Levendbarende hagedis	Lacerta vivipara
Akkerogenroost *)	Odonites vernus vernus	Steenbraam *)	Rubus saxatilis	Ring slang	Natrix natrix
Bekliede ogenroost *)	Euphrasia rosakoviana	Stijve wolfsmelk *)	Euphorbia serotica		
Berggamber *)	Teucrium montanum	Tengere distel *)	Carduus tenuiflorus	Vissen (6)	
Bergnachtsorchis *)	Platanthera chlorantha	Tengere veldmuur *)	Minuartia hybrida	Beekdonderpad	Cottus rhenanus
Blaasvaren	Cystopteris fragilis	Troggamber *)	Teucrium borys	Beekpriik	Lamprologus planeri
Blauw gutchelheil *)	Anagallis arvensis foemina	Veenbloembies *)	Scheuchzeria palustris	Elrits	Phoxinus phoxinus
Bokkenorchis *)	Himantoglossum hircinum	Vitegenorchis	Ophrys insectifera	Gestuppelde alver	Alburnoides bipunctatus
Bosboerbloem *)	Ranunculus pol. nemorosus	Vroege ereprijs *)	Veronica praecox	Groene modderkrutjer	Misgurnus fossilis
Bosdravik *)	Bromopsis r. benekenti	Wilde averuut *)	Arenaria c. campesitris	Kwabaal *)	Lota lota
Brave hendrik *)	Chenopodium bonus-henricus	Wilde ridderspoor *)	Consolida regalis		
Brede wolfsmelk *)	Euphorbia platyphyllos	Wilde weik *)	Melampyrum arvense	Vlinders (20)	
Breed wollegras *)	Eriophorum latifolium	Wolfskers *)	Atropa bella-donna	Aardbeetvlinder *)	Pyrgus malvae
Bruinrode wespennochts	Eptactis atrorubens	Zandwolfsmelk *)	Euphorbia seguieriana	Bosparelmoer-vlinder *)	Melitaea athalia
Dennenorchis *)	Goodyera repens	Zinkvoeltje	Viola lutea calaminaria	Bruin dikkopje	Erynnis iages
Dreps *)	Bromus secalinus	Zweedse kornoelje *)	Cornus suecica	Bruine etkenpage *)	Saxtrum filices
Echte gamber *)	Teucrium cham. germanicum			Dulparelmoer-vlinder *)	Argynnis niobe
Franjegenstaen	Gentianella ciliata	Zoogdieren terresrisch (31)		Gentiaanblauwje *)	Maculinea alcon
Geelgroene wespennochts *)	Eptactis muellert	Aardmuis	Microtus agrestis	Groene parelmoer-vlinder *)	Argynnis aglaja
Geplootde vrouwenmaniel *)	Alchemilla subcrenata	Boommarter	Martes martes	Groene vos *)	Nymphalis polychloros
Geande welsla *)	Valeriana dentata	Bosmuis	Apodemus sylvaticus	Groene weerschijn-vlinder *)	Apatura iris
Gevlekt zonneroosje *)	Tuberaria guttata	Bunzing	Musela puortus	Jepenpage	Saxtrum w-album
Glad biggenkruid *)	Hypochaeris glabra	Damhert	Dama dama	Kleinne heitvlinder *)	Hipparchia satulnus
Gladde zegge *)	Carex laevigata	Das	Meles meles	Kleinne tsvogel-vlinder *)	Limenitis camilla
Groene nachtorchts	Coeloglossum vitride	Dwergmuis	Micromys minutus	Kommavvlinder *)	Hesperia comma
Groensteel *)	Asplenium vitride	Dwergspitsmuis	Sorex minutus	Sleedoorpage *)	Thecla betulae
Groot spiegelklokje *)	Legousia speculum-venetis	Edelhert	Cervus elaphus	Spiegeldikkopje *)	Heeroperus morpheus
Groete bosardbet *)	Fragaria moschata	Eekhoorn	Sciurus vulgaris	Veenbesblauwje *)	Plebetus opdele
Groete leeuwenklauw *)	Aphanes arvensis	Egel	Eriaceus europaeus	Veenbosparelmoer-vlinder	Boloria aquilonaris
Honingorchts	Heminitum monorchts	Eikelmuis	Elomys quercinus	Veenhooftbeesje	Coenonympha tullia
Kalkboerbloem *)	Ranunculus polyanthenos ssp. polyanthenoides	Gewone bosspitsmuis	Sorex araneus	Veldparelmoer-vlinder	Melitaea cinxia
Kalkkeurtje *)	Centaurea calcitrapa	Groete bosmuis	Apodemus flavicollis	Zilveren maan *)	Boloria selene
Karhutzeranjer *)	Dianthus carthusianorum	Haas	Lepus europaeus		
Karwtjsele *)	Selinum carvifolia	Hermelijn	Musela erminea	Libellen (8)	
Kleinne ereprijs *)	Veronica verna	Hutspitsmuis	Crocodyla russula	Beekrombout *)	Gomphus vulgatissimus
Kleinne Schorseneer *)	Scorzenera humilis	Konijn	Oryctolagus cuniculus	Bosbeekjuffer *)	Calopteryx vitro
Kleinne wolfsmelk *)	Euphorbia exigua	Molmuis *)	Arvicola scherman	Donkere waterjuffer *)	Coenagrion armatum
Kluwenklokje	Campanula glomerata	Ondergrondse woelmuis	Microtus subterraneus	Gevlekte glanslibel *)	Somatochlora flavomaculata
Knollathyrus *)	Lathyrus linifolius	Ree	Capreolus capreolus	Gewone bronlibel *)	Cordulegaster boltonii
Knolspirea *)	Filipendula vulgaris	Rosse woelmuis	Clethrionomys glareolus	Hoogveenglanslibel *)	Somatochlora arcada
Korensla *)	Amosotis minima	Steenmarter	Martes foina	Kempense heidelibel *)	Sympetrum
Kranskarwtje *)	Carum veridicillium	Tweekleurige bosspitsmuis	Sorex coronatus	Speerwaterjuffer *)	Coenagrion hastulatum
Kruidtijn *)	Thymus praecox	Veldmuis	Microtus arvalis		
Lange zonnedauw	Drosera longifolia	Veldspitsmuis	Crocodyla leucodon	Kevers (1)	
Liggende ereprijs *)	Veronica prostrata	Vos	Vulpes vulpes	Vliegend hert	Lucanus cervus
Moerasgamber *)	Teucrium scordium	Waterspitsmuis	Neomys fodiens		
Muurbloem	Erysimum cheiri	Wezel	Musela nivalis	Overige soorten (1)	
Naakte lathyrus *)	Lathyrus aphaca	Wild zwijn	Sus scrofa	Europese rivierkreeft	Asiacus asiacus
Naaldenkervel *)	Scandix peccen-venetis	Woelrat	Arvicola terresitris		
Prijscheefkelk	Arabis h. sagittata				
Roggeleite *)	Lilium bulbiferum croceum	Zoogdieren marien (2)			
Rood peperboompje *)	Daphne mezereum	Gewone zeehond	Phoca vitulina		
Rozenkransje *)	Anemaria dioica	Grijze zeehond	Halichoerus grypus		
Ruw parelzaad *)	Lithospermum arvense				
Stofzaad *)	Monoetropa hypoptis	Amfibieën (8)			
Scherpkruid *)	Asperugo procumbens	Alpenwatersalamander	Triturus alpestris		
Schubvaren	Ceserach officinarum	Bruine kikker	Rana temporaria		
Schubzegge *)	Carex leptocarpa	Gewone pad	Bufo bufo		
		Kleinne watersalamander	Triturus vulgaris		
		Meerkikker	Rana ridibunda		
		Middelse groene kikker	Rana klepton esculenta		
		Vinpoosalamander	Triturus helveticus		
		Vuursalamander	Salamandra salamandra		
		Reptielen (4)			
		Adder	Vipera berus		

*) soort die geen wettelijke bescherming had onder de Flora- en faunawet

BIJLAGE 3

JAARROND BESCHERMDE NESTEN (CATEGORIE 1-4)

Mogelijk dat in de loop der tijd per provincie de lijst met jaarrond beschermde nesten wordt aangepast. Voor een actuele stand van zaken dient altijd de stand van zaken in de desbetreffende provincie bekeken te worden.

Categorie 1-4: jaarrond beschermd

Boomvalk	<i>Falco subbuteo</i>	4
Buizerd	<i>Buteo buteo</i>	4
Gierzwaluw	<i>Apus apus</i>	2
Grote gele kwikstaart	<i>Motacilla cinerea</i>	3
Havik	<i>Accipiter gentilis</i>	4
Huismus	<i>Passer domesticus</i>	2
Kerkuil	<i>Tyto alba</i>	3
Oehoe	<i>Bubo bubo</i>	3
Ooievaar	<i>Ciconia ciconia</i>	3
Ransuil	<i>Asio otus</i>	4
Roek	<i>Corvus frugilegus</i>	2
Slechtvalk	<i>Falco peregrinus</i>	3
Sperwer	<i>Accipiter nisus</i>	4
Steenuil	<i>Athene noctua</i>	1
Wespendief	<i>Pernis apivorus</i>	4
Zwarte wouw	<i>Milvus migrans</i>	4

1. Nesten die, behalve gedurende het broedseizoen als nest, buiten het broedseizoen in gebruik zijn als vaste rust- en verblijfplaats.
2. Nesten van koloniebroeders die elk broedseizoen op dezelfde plaats broeden en die daarin zeer honkvast zijn of afhankelijk van bebouwing of biotoop. De (fysieke) voorwaarden voor de nestplaats zijn vaak zeer specifiek en limitatief beschikbaar.
3. Nesten van vogels, zijnde geen koloniebroeders, die elk broedseizoen op dezelfde plaats broeden en die daarin zeer honkvast zijn of afhankelijk van bebouwing. De (fysieke) voorwaarden voor de nestplaats zijn vaak zeer specifiek en limitatief beschikbaar.
4. Vogels die jaar in jaar uit gebruik maken van hetzelfde nest en die zelf niet of nauwelijks in staat zijn een nest te bouwen.

BIJLAGE 4

BRONNEN

www.noordholland.nl
www.natura2000.nl
www.NDFF.nl
www.nederlandsesoorten.nl
www.ravon.nl
www.synbiosys.alterra.nl
www.sovon.nl
www.vleermuizenindestad.nl
www.vogelbescherming.nl
www.vogelvisie.nl
www.zoogdiervereniging.nl