Dienst Regelingen
Ministerie van Economische Zaken

> Retouradres Postbus 19530 2500 CM Den Haag

Gemeente Aalsmeer
A. Renting
Laan Nieuwer Amstel 1
1182 JR AMSTELVEEN

Dienst Regelingen

Postbus 19530
2500 CM Den Haag
www.drloket.nl

T 0800 - 22 333 22
F 070 - 378 61 39
ffwet@minlnv.nl

Onze referentie
Aanvraagnummer
FF/75C/2013/0043.toek.rr

Bijlagen
3

Datum 18 april 2013
Betreft Toekenning ontheffing
Ruimtelijke ingrepen

Geachte heer Renting,

Naar aanleiding van uw verzoek van 13 februari 2013, geregistreerd onder aanvraagnummer FF/75C/2013/0043, om een ontheffing als bedoeld in artikel 75 van de Flora- en faunawet te krijgen, deel ik u het volgende mee.

Hierbij ontvangt u de ontheffing die u heeft aangevraagd, van de verbodsbepalingen genoemd in artikel 11 de Flora- en faunawet voor zover dit betreft het verstoren van voortplantings- of vaste rust- of verblijfplaatsen van de rugstreeppad, alsmede van de verbodsbepalingen genoemd in artikel 11 de Flora- en faunawet voor zover dit betreft het beschadigen, vernielen en verstoren van voortplantings- of vaste rust- of verblijfplaatsen en de kleine modderkruiper.

De aanvraag
De aanvraag heeft betrekking op de realisatie van het project "Polderzoom/Stommeerkade", gelegen in de gemeente Aalsmeer. Het project betreft de omlegging van de N201 en de bouw van woningen. Hierbij worden bomen, struiken en struwelen gerooid en sloten gedempt. Eerder, op 9 oktober 2008 met kenmerk FF/75C/2008/0405, heb ik u voor het project "Polderzoom/Stommeerkade" ontheffing verleend van de verbodsbepalingen genoemd in de artikelen 9, 11 en 13, lid 1, van de Flora- en faunawet voor wat betreft exemplaren van de rugstreeppad en de kleine modderkruiper. Deze ontheffing is later, op 9 juli 2009, gewijzigd in de ontheffing met kenmerk FF/75C/2008/0405A, in verband met een andere locatie van het compensatiegebied voor de rugstreeppad. In onderhavige aanvraag verzoekt u om de ontheffing te verlengen en de te naam stelling te wijzigen. Ontheffing wordt gevraagd van de verbodsbepalingen genoemd in de artikelen 9, 10, 11 en 13, lid 1, van de Flora- en faunawet voor wat betreft exemplaren van de rugstreeppad (*Bufo calamita*) en de kleine modderkruiper (*Cobitis taenia*).

Overwegingen

Wettelijk kader

Beschermde soorten

De rugstreeppad is een beschermde inheemse diersoort als bedoeld in artikel 4, lid 1, onder c, van de Flora- en faunawet en is tevens opgenomen in bijlage IV van de EU-Habitatrichtlijn, dier- en plantensoorten van communautair belang die strikt moeten worden beschermd.
De kleine modderkruiper is een beschermde inheemse diersoort als bedoeld in artikel 4, lid 1, onder d, van de Flora- en faunawet.

Verbodsbepalingen

Op grond van de artikelen 9, 10, 11 en 13, lid 1, van de Flora- en faunawet is het onder meer verboden om beschermde inheemse diersoorten te doden, te verwonden, te vangen, te bemachtigen of met het oog daarop op te sporen; opzettelijk te verontrusten; nesten, holen of andere voortplantings- of vaste rust- of verblijfplaatsen van beschermde inheemse diersoorten te beschadigen, te vernielen, uit te halen, weg te nemen of te verstoren; te vervoeren en onder zich te hebben.

Afwijzing artikel 10 van de Flora- en faunawet

Er is ontheffing aangevraagd van de verbodsbepaling genoemd in artikel 10 van de Flora- en faunawet voor zover dit betreft het opzettelijk verontrusten van de rugstreeppad en de kleine modderkruiper. Opzettelijke verontrusting is bij de voorziene werkzaamheden echter niet aan de orde. U houdt voldoende rekening met deze soorten en het doel van uw project is niet om deze soorten opzettelijk te verontrusten. Indien u handelt overeenkomstig de zorgplicht genoemd in artikel 2 van de Flora- en faunawet is er geen sprake van het opzettelijk verontrusten van de beschermde soorten. Een ontheffing van de verbodsbepaling genoemd in artikel 10 van de Flora- en faunawet is derhalve niet aan de orde.

Afwijzing artikelen 9 en 13, lid 1, van de Flora- en faunawet

U heeft ontheffing aangevraagd van de verbodsbepalingen genoemd in de artikelen 9 en 13, lid 1, van de Flora- en faunawet voor zover dit het vangen en vervoeren van de rugstreeppad en de kleine modderkruiper betreft. U heeft hiervoor echter geen ontheffing nodig, omdat het niet de bedoeling is deze soorten definitief aan de natuur te onttrekken en onder u te houden, maar te verplaatsen binnen hun natuurlijke leefomgeving. Slechts als soorten niet binnen een redelijke termijn worden teruggeplaatst, heeft u ontheffing nodig van artikel 13, lid 1, van de Flora- en faunawet. De zorgplicht uit artikel 2 van de Flora- en faunawet is wel van toepassing. Er worden door u maatregelen voorgesteld om de zorgplicht na te leven. De door u voorgestelde maatregelen zijn voldoende. Deze zijn in de ontheffing opgenomen onder 'Zorgplicht'.

Ontheffing

Op grond van artikel 75, lid 5, van de Flora- en faunawet worden ontheffingen slechts verleend wanneer er geen afbreuk wordt gedaan aan een gunstige staat van instandhouding van de soort.

Op grond van artikel 75, lid 6, aanhef en onder c, wordt voor soorten genoemd op bijlage IV van de Habitatrichtlijn ontheffing slechts verleend wanneer er, naast de voorwaarde dat geen afbreuk wordt gedaan aan een gunstige staat van instandhouding van de soort, geen andere bevredigende oplossing bestaat en met het oog op andere, bij algemene maatregel van bestuur aan te wijzen, belangen. De belangen waarnaar verwezen wordt, zijn genoemd in artikel 2, lid 3 van het Besluit vrijstelling beschermde dier- en plantensoorten.

Instandhouding van de soorten
Rugstreeppad
De rugstreeppad is in het plangebied aangetroffen. Door het dempen van watergangen en het uitvoeren van graafwerkzaamheden kunnen voortplantings- of vaste rust- of verblijfplaatsen van de rugstreeppad beschadigd, vernield en verstoord worden. Hierdoor is gedurende de werkzaamheden minder functioneel leefgebied aanwezig voor de rugstreeppad. Om negatieve effecten van de werkzaamheden op de soort tot een minimum te beperken stelt u maatregelen voor zoals opgenomen in het besluit van 9 juli 2009, met kenmerk FF/75C/2008/0405A. De door u voorgestelde maatregelen zijn voldoende.

Aan de noordoostzijde van het plangebied wordt langs de nieuwe ontsluitingsweg voorafgaand aan de werkzaamheden alternatief leefgebied aangelegd in de vorm van 2 voortplantingspoelen en landhabitat. Hierdoor zijn alternatieve voortplantings- en overwinteringsplaatsen voor de rugstreeppad gecreëerd. U zorgt hiermee voorafgaand aan de werkzaamheden voor voldoende alternatief in de directe omgeving van het plangebied, dat in kwaliteit en kwantiteit overeenkomt met datgene dat verdwijnt. Het is zeer aannemelijk dat het aangeboden alternatief direct in gebruik zal worden genomen, omdat de alternatieven relatief snel geschikt leefgebied gaan vormen voor de rugstreeppad en omdat de rugstreeppad vrij snel nieuwe locaties kan koloniseren. De functionaliteit van de voortplantings- of vaste rust- of verblijfplaatsen van de rugstreeppad komt niet in het geding.

Echter, ondanks deze maatregelen worden door de graaf- en dempingswerkzaamheden voortplantings- of vaste rust- of verblijfplaatsen van de rugstreeppad verstoord. Immers, de werkzaamheden vinden plaats in de directe omgeving van het leefgebied en dit leefgebied zal ingrijpend veranderen. De rugstreeppad zal de huidige voortplantings- of vaste rust- of verblijfplaatsen moeten verlaten. Door de werkzaamheden wordt het in artikel 11 van de Flora- en faunawet neergelegde verbod op het verstoren van de voortplantings- of vaste rust- of verblijfplaatsen van de rugstreeppad overtreden, zodat voor de graaf- en dempingswerkzaamheden een ontheffing is vereist. De soort blijft wel in de omgeving aanwezig.
U zorgt voor een duurzame instandhouding van de rugstreeppad in het plangebied, door een alternatief leefgebied aan te leggen binnen het plangebied voorafgaand aan de werkzaamheden. De gunstige staat van instandhouding van de rugstreeppad komt dan ook niet in gevaar, mits gewerkt wordt conform de door u voorgestelde maatregelen en volgens de overige in de ontheffing opgelegde voorschriften.

De zorgplicht genoemd in artikel 2 van de Flora- en faunawet blijft van toepassing. In de ontheffing zijn dan ook aanvullende voorschriften opgenomen.

Kleine modderkruiper
De kleine modderkruiper is niet in het plangebied aangetroffen. Gezien de verspreiding van de kleine modderkruiper en de aanwezigheid van geschikt biotoop kan echter worden aangenomen dat de kleine modderkruiper binnen het plangebied aanwezig is. Door het dempen van watergangen kunnen voortplantings- of vaste rust- of verblijfplaatsen van de kleine modderkruiper beschadigd, vernield en verstoord worden. Om negatieve effecten van de werkzaamheden op de soort tot een minimum te beperken stelt u maatregelen voor zoals opgenomen in het besluit van 9 juli 2009, met kenmerk FF/75C/2008/0405A. De door u voorgestelde maatregelen zijn voldoende.

Het aan de noordoostelijke zijde van het plangebied aan te leggen compensatiegebied voorziet in nieuwe watergangen. Deze watergangen zullen geschikt leefgebied voor de kleine modderkruiper bieden, onder andere vanwege de aanleg van natuurvriendelijke oevers. De gunstige staat van instandhouding van de kleine modderkruiper komt niet in gevaar, mits gewerkt wordt conform de door u voorgestelde maatregelen en volgens de overige in de ontheffing opgelegde voorschriften.

De zorgplicht genoemd in artikel 2 van de Flora- en faunawet blijft van toepassing. In de ontheffing zijn dan ook aanvullende voorschriften opgenomen.

Belang van de ingreep
U heeft ontheffing van verbodsbepalingen aangevraagd op grond van het belang: "de uitvoering van werkzaamheden in het kader van ruimtelijke inrichting of ontwikkeling".

Het belang genoemd in artikel 2, derde lid, aanhef en onder j, van het Vrijstellingsbesluit kan in dit geval dan aan de ontheffingverlening ten grondslag liggen, er is immers geen sprake van het niet kunnen waarborgen van de gunstige staat van instandhouding.

De werkzaamheden die nodig zijn voor de realisatie van het project worden uitgevoerd in het kader van ruimtelijke inrichting en ontwikkeling. Ten behoeve van dit belang kan ontheffing worden verleend, mits geen benutting of economisch gewin plaatsvindt en zorgvuldig wordt gehandeld. Van benutting of economisch gewin van de rugstreeppad is geen sprake.
Ik verwacht dat er door het realiseren van het project "Polderzoom/Stommeerkade" geen permanent negatieve effecten optreden ten aanzien van de aanwezige populatie van de rugstreeppad.

Andere bevredigende oplossing
Door de kleinschaligheid van het gebied De Polderzoom en Stommeerkade is de gewenste bedrijfsvoering voor bloemteelt niet meer mogelijk en is het gebied meer en meer in onbruik geraakt. Het gevolg is dat veel percelen braak liggen en dat het gebied verloedert.

Mede door de ligging nabij het centrum is dit zeer ongewenst en is een nieuwe functie gewenst om de ontwikkeling van het gebied te sturen. Woningbouw is, mede vanwege de ligging en grote vraag vanuit Aalsmeer en omgeving, de meest geschikte optie. Binnen de gemeentegrenzen van Aalsmeer zijn er geen andere locaties gelegen nabij het centrum die een functie kunnen vervullen als woongebied. Het alternatief niets doen is in dit geval geen gewenste optie, aangezien de biotoop voor de rugstreeppad dan minder geschikt zal worden. Hiermee is het voldoende aangetoond dat geen andere bevredigende oplossing voorhanden is.

Zorgplicht
Voor de soorten waarvoor ik u ontheffing verleen, bent u gehouden aan de in de ontheffing opgenomen voorschriften. Voor alle soorten echter, geldt de zorgplicht ex artikel 2 van de Flora- en faunawet, die van toepassing is op zowel beschermde als onbeschermde dier– en plantensoorten, ongeacht vrijstelling of ontheffing. Op grond hiervan dient u zoveel als redelijkerwijs mogelijk is schade aan deze soorten te voorkomen.

Vogels
U dient gedurende de werkzaamheden rekening te houden met het broedseizoen van vogels. Verstoring van broedgevallen van vogels dient te worden voorkomen. Voor de in het plangebied te verwachten vogelsoorten kan dit plaatsvinden door werkzaamheden buiten de broedperiode van aanwezige soorten uit te voeren. Tevens kunnen voorbereidende maatregelen worden getroffen om te voorkomen dat vogels tot broeden kunnen komen binnen het plangebied. Ik wijs u erop dat voor het broedseizoen geen standaardperiode wordt gehanteerd in het kader van de Flora- en faunawet. Van belang is of een broedgeval aanwezig is, ongeacht de periode. Voorts wijs ik u erop dat verblijfplaatsen van vogels die hun verblijfplaats het hele jaar gebruiken jaarrond zijn beschermd. Voor het verwijderen van dergelijke verblijfplaatsen is te allen tijde een ontheffing vereist.

Conclusie
Gelet op het voorgaande verleen ik u ontheffing ex artikel 75 van de Flora- en faunawet. Aan deze ontheffing zijn voorschriften verbonden.

De ontheffing en de voorschriften treft u hierbij aan.

Bezwaar
Als u het niet eens bent met deze beslissing, kunt u binnen zes weken na verzending van deze brief een bezwaarschrift indienen. Stuur het ondertekende bezwaarschrift naar Dienst Regelingen, afdeling Recht en Rechtsbescherming, Postbus 20401, 2500 EK Den Haag.

Vermeld in uw bezwaarschrift in ieder geval het aanvraagnummer FF/75C/2013/0043 en de datum van de beslissing.

Op onze internetsite www.drloket.nl/bezwaar vindt u meer belangrijke informatie over het indienen van een bezwaarschrift.

Meer informatie
Heeft u vragen, kijk dan op de website: www.drloket.nl. Of bel met het DR-Loket: 0800 - 22 333 22 (op werkdagen tussen 8.30 en 16.30 uur).

Met vriendelijke groet,

De Staatssecretaris van Economische Zaken,
namens deze:

Deetman

Bea Deetman
Teammanager Vergunningen Dienst Regelingen

Dienst Regelingen

Datum
18 april 2013

Onze referentie
aanvraagnummer
FF/75C/2013/0043

DE STAATSSECRETARIS[1] VAN ECONOMISCHE ZAKEN

Naar aanleiding van het verzoek van de heer A. Renting
namens de gemeente Aalsmeer en de heer Van Luling namens Parkmeer BV, op 13 februari 2013

gelet op artikel 75, lid 3, van de Flora- en faunawet

Verleent hierbij aan:	Gemeente Aalsmeer
Adres:	Laan Nieuwer Amstel 1
Postcode en woonplaats:	1182 JR AMSTELVEEN
Voor het tijdvak van:	18 april 2013 tot en met 31 december 2017

ONTHEFFING

FF/75C/2013/0043

Van de verbodsbepalingen genoemd in artikel 11 van de Flora- en faunawet voor zover dit betreft het verstoren van voortplantings- of vaste rust- of verblijfplaatsen van de rugstreeppad (*Bufo calamita*), alsmede van de verbodsbepalingen genoemd in artikel 11 van de Flora- en faunawet voor zover dit betreft het beschadigen, vernielen en verstoren van voortplantings- of vaste rust- of verblijfplaatsen van de kleine modderkruiper (*Cobitis taenia*).

Het gebied waarvoor de ontheffing geldt, betreft het plangebied voor de realisatie van het project "Polderzoom/Stommeerkade", gelegen in de gemeente Aalsmeer, ten zuiden van de Stommeerkade en ten noorden van het Bielzenpad, één en ander zoals is weergegeven in figuur 1 van de bij de aanvraag gevoegde notitie "Actuele situatie Polderzoom/Stommeerkade te Aalsmeer, ten behoeve van verleningsaanvraag ontheffing Flora- en faunawet" van 12 december 2012.

Aan deze ontheffing zijn de volgende voorschriften verbonden:

Algemene voorschriften

1. De ontheffing wordt slechts voor de hierboven genoemde soorten en beschreven verboden handelingen verleend.
2. Deze ontheffing geldt alleen voor de werkzaamheden die conform de aanvraag worden uitgevoerd, voor zover in deze ontheffing zelf niet anders is aangegeven.
3. De gemeente Aalsmeer en Parkmeer BV (hierna te noemen: de ontheffinghouders) dienen onverwijld contact op te nemen met Dienst Regelingen indien bij het uitvoeren van de werkzaamheden van het project andere beschermde soorten dan de genoemde worden aangetroffen of andere handelingen als bedoeld in voorschrift 1 noodzakelijk zijn.
4. Deze ontheffing kan uitsluitend gebruikt worden door (medewerkers van) de ontheffinghouder of in opdracht van de ontheffinghouder handelende (rechts-)personen. De ontheffinghouder blijft daarbij verantwoordelijk en aansprakelijk voor de juiste naleving van deze ontheffing.
5. Tijdens de uitvoering van de werkzaamheden dient een afschrift van deze ontheffing en de bijbehorende brief op de locatie van de werkzaamheden aanwezig te zijn en op verzoek te worden getoond aan de daartoe bevoegde toezichthouders of opsporingsambtenaren.

[1] Krachtens de wettekst is de Minister bevoegd tot het afgeven van een ontheffing ex artikel 75 van de Flora- en faunawet. Op basis van de portefeuilleverdeling tussen de Minister van EZ en de Staatssecretaris van EZ is deze bevoegdheid belegd bij de Staatssecretaris.

1

6. De ontheffinghouder dient, zodra de datum waarop de werkzaamheden zullen aanvangen bekend is, het bijgevoegde meldingsformulier volledig in te vullen en naar Dienst Regelingen te zenden.

Specifieke voorschriften

7. De maatregelen genoemd in de hoofdstukken 5 en 6 van het bij de aanvraag gevoegde 'Projectplan ontheffingsaanvraag Flora- en faunawet voor Polderzoom / Stommeerkade te Aalsmeer' van augustus 2008 dienen te worden uitgevoerd (zie bijlage 2 van dit besluit), met inachtneming van onderstaande voorwaarden.
8. Bij de planning van de werkzaamheden dient rekening gehouden te worden met de seizoensactiviteiten van de rugstreeppad en de kleine modderkruiper, om verstoring in de meest kwetsbare perioden (voortplanting, winterrust) te voorkomen. De voortplantings- en overwinteringsperiode van de rugstreeppad loopt globaal van april tot en met augustus, respectievelijk november tot en met maart. De voortplantingsperiode van de kleine modderkruiper loopt globaal van maart tot en met augustus. Afhankelijk van het seizoen en de weersomstandigheden kunnen deze perioden langer dan wel korter zijn. De geschiktheid van de periode voor het uitvoeren van de werkzaamheden dient te worden bepaald door een deskundige[2] op het gebied van de rugstreeppad en de kleine modderkruiper.
9. U dient ter geleiding van de rugstreeppad het amfibieënscherm over een lengte van 15 meter langs de weg langer te maken en te laten eindigen met een keerelement. Om het compensatiegebied voor de rugstreeppad voldoende robuust te maken, dient u het keerelement tot aan de grens van het compensatiegebied te verleggen. Deze grens is weergegeven middels de stippellijn ten zuidoosten van het compensatiegebied en is overeenkomstig met de kaart van bijlage 3 van dit besluit.
10. Vóór aanvang van de werkzaamheden dient het compensatiegebied te zijn ingericht overeenkomstig de door ProCensus gemaakte ontwerptekening van 9 februari 2010, zoals weergegeven in de kaart van bijlage 3 van dit besluit.
11. De hervestiging van rugstreeppadden in het plangebied dient te worden voorkomen door bijvoorbeeld de plassen in de weilanden droog te leggen en door te voorkomen dat er schuine oevers ontstaan die grenzen aan het water of door het plaatsen van een amfibiewerend scherm.
12. De poel dient het gehele voortplantingsseizoen van de rugstreeppad van april tot eind juli waterhoudend te zijn (minimaal 10-20 centimeter water).
13. De oevervegetatie dient kort gehouden te worden, zodat er voldoende lichtinval op het water is en de poel kan opwarmen. Tussen september en maart dient de oever van de poel gemaaid te worden, waarbij het maaisel wordt afgevoerd.
14. Om te voorkomen dat de poel geheel dichtgroeit en verlandt dient de poel regelmatig te worden geschoond. Dit dient in de periode tussen september en maart te worden uitgevoerd, waarbij het schoonsel wordt afgevoerd.
15. De werkzaamheden dienen te worden uitgevoerd onder begeleiding van een deskundige op het gebied van de rugstreeppad en de kleine modderkruiper.

---

[2] Het Ministerie van Landbouw, Natuur en Voedselkwaliteit verstaat onder een deskundige een persoon die voor de situatie en soorten ten aanzien waarvan hij of zij gevraagd is te adviseren en/of te begeleiden, aantoonbare ervaring en kennis heeft op het gebied van soortspecifieke ecologie. De ervaring en kennis dient te zijn opgedaan doordat de deskundige:
- op HBO-, dan wel universitair niveau een opleiding heeft genoten met als zwaartepunt (Nederlandse) ecologie; en/of
- als ecoloog werkzaam is voor een ecologisch adviesbureau, zoals bijvoorbeeld een bureau welke is aangesloten bij het Netwerk Groene Bureaus; en/of
- zich aantoonbaar actief inzet op het gebied van de soortenbescherming en is aangesloten bij en werkzaam voor de daarvoor in Nederland bestaande organisaties (zoals bijvoorbeeld Zoogdiervereniging, RAVON, Stichting Das en Boom, Vogelbescherming Nederland, Vlinderstichting, Natuurhistorisch Genootschap, KNNV, NJN, IVN, EIS Nederland, FLORON, SOVON, STONE, Staatsbosbeheer, Natuurmonumenten, De Landschappen en Stichting Beheer Natuur en Landelijk gebied) en/of
- zich aantoonbaar actief inzet op het gebied van de soortenmonitoring en/of - bescherming.

Zorgplicht

Ik wijs u er op dat u op grond van artikel 2 van de Flora- en faunawet de volgende maatregelen in acht dient te nemen:

16. Aangetroffen rugstreeppadden dienen te worden gevangen en te worden uitgezet in het compensatiegebied.
17. Vóór aanvang van het dempen van watergangen in het plangebied dienen deze watergangen te worden gecontroleerd op de aanwezigheid van de kleine modderkruiper. Aanwezige exemplaren dienen te worden verjaagd dan wel gevangen te worden door met een schepnet door het water te waden. Hierbij dient bovendien de bagger te worden doorzocht op eventueel aanwezige kleine modderkruipers. Aanwezige kleine modderkruipers dienen te worden verzameld en geplaatst in een geschikt biotoop waar géén werkzaamheden (meer) worden uitgevoerd, zoals het compensatiegebied.
18. U dient een ecologisch werkprotocol op te stellen met daarin bovengenoemde maatregelen.
19. Alle betrokken partijen, met name ook de uitvoerenden op de bouw- of projectlocatie, dienen van het werkprotocol op de hoogte gesteld te worden.

Overige voorschriften

20. Deze ontheffing kan worden ingetrokken, indien blijkt dat de ontheffinghouder zich niet houdt aan de voorschriften.
21. Indien blijkt dat de in de ontheffing gestelde termijn niet voldoende is om de werkzaamheden waarop de ontheffing betrekking heeft uit te voeren, dient u, zeker vier maanden voor het verstrijken van deze termijn een nieuwe aanvraag indienen. Dit voorkomt onnodige vertraging van het project.
22. Aanspreekpunt in het kader van deze ontheffing en de daaruit voortvloeiende voorschriften is Dienst Regelingen, Postbus 19530, 2500 CM Den Haag.

Den Haag, 18 april 2013

De Staatssecretaris van Economische Zaken,
namens deze:

Bea Deetman
Teammanager Vergunningen Dienst Regelingen

Bijlage 2

5 RUGSTREEPPAD

5.1 Samenvatting inventarisatie

De rugstreeppad is op drie plaatsen aangetroffen in het plangebied. Het betreft een roepende groep van ca. negen dieren, een groepje van enkele dieren en één roepend dier (totaal circa 12 dieren). De populatiegrote van volwassen dieren op ca. 25 kan worden gesteld. De rugstreeppadden zijn alleen in het gebied Stommeerkade vastgesteld. Uit historische gegevens is het voorkomen van rugstreeppad tevens bekend uit de omgeving. Dit betekent dat de dieren in het plangebied niet geïsoleerd leven maar behoren tot een netwerk. De rugstreeppad is strikt beschermd volgens de Flora- en faunawet en volgens bijlage IV van de Habitatrichtlijn maar is niet bedreigd volgens de Rode lijst van bedreigde diersoorten (2004).

5.2 Effecten van de plannen

Met de realisatie van de plannen zal het plangebied veranderen van vorm. Binnen het plangebied worden huizen gerealiseerd. In eerste instantie is er een kans op het overleven van de soort (namelijk bij het bouwrijp maken van het terrein). Gedurende de bouw zal het terrein echter volledig van vorm veranderen waardoor het leefgebied definitief verloren zal gaan.

5.3 Mitigerende en compenserende maatregelen

De beste optie is om de aanwezige padden weg te vangen en uit te zetten in vervangend (tijdelijk) geschikt leefgebied. Dit kunnen overgangen zijn van een zandlichaam en water, of een poel in een zandlichaam. Vereiste voor de compensatie zijn:

- Gelet op ca. 25 dieren zijn ca. twee poelen nodig als voortplantingsbiotoop met een omvang (inclusief oevers) van ca. 800 m^2. (bijvoorbeeld twee poelen van 10 meter met oevers). Daarnaast is overwinteringbiotoop vereist. Dit zijn (schrale) verhogingen in het landschap. Een bult zand met een hoogte van een meter (bijvoorbeeld tussen de poelen) is voldoende.
- Bereikbaarheid: Het vervangende leefgebied moet bereikbaar zijn. Dit betekent dat het moet grenzen aan bestaand leefgebied en/of een groengebied/verbindingszone die uitwisseling tussen naburige populaties mogelijk maakt. Dit geldt zowel bij interne als externe compensatie.
- Inrichting: De rugstreeppad is een pionier die nieuw ontstane ecotopen snel koloniseert. Dit betekent dat het vervangende leefgebied het beste nutriëntenarm kan worden uitgevoerd om dichtgroei te voorkomen en/of onderhoud te beperken.
- Slechte toegankelijkheid. Het plangebied Polderzoom / Stommeerkade is momenteel slecht toegankelijk voor mensen. Bij het vervangende leefgebied is overmatige verstoring tevens niet gewenst.

Ter voorkoming dat dieren het gebied gaan opzoeken gedurende de aanlegfase is het een mogelijkheid om het gebied af te rasteren met amfibieëngaas. In een gebied als Polderzoom / Stommeerkade is dit praktisch onmogelijk. Aanbevolen wordt derhalve om het gebied, direct na het wegvangen van de dieren, ongeschikt te maken. Dit kan door te voorkomen dat er schuine oevers ontstaan die grenzen aan het water.

6 KLEINE MODDERKRUIPER

6.1 Samenvatting inventarisatie

Gelet op de ligging en ecologische verspreiding is het aannemelijk dat in het plangebied enkele kleine modderkruipers leven, ondanks dat deze soort niet is aangetroffen.

6.2 Effecten van de plannen

Zonder specifieke maatregelen zal de soort definitief niet meer kunnen voorkomen in het plangebied.

6.3 Mitigerende en compenserende maatregelen

Een compensatie van ca. 30 meter sloot met een goede begroeiing is voldoende. Dit betekent dat er moet worden gestreefd naar een goede waterkwaliteit in de sloot (geen overstorten e.d.) en niet te steile oevers. De sloot moet daarnaast in verbinding staan met andere wateren (sloten). Ter voorkoming van het doden van dieren bij start van de werkzaamheden dienen deze weggevangen te worden om naar elders te worden verplaatst.

6.4 Conclusie

De kleine modderkruiper komt, gelet op de ecologische verspreiding en eisen, voor. Met de realisatie van de plannen is compensatie vereist. Door deze compensatie in of nabij het plangebied te verrichten wordt het natuurlijk verspreidingsbeeld niet aangetast en komt de gunstige staat van instandhouding niet in geding. Om een goede oppervlaktewaterkwaliteit in de toekomst te garanderen is het noodzakelijk dat regenwater wordt afgekoppeld en dat er geen overstorten worden gemaakt. Een ontheffing van de Flora- en faunawet is vereist voor het verstoren, verontrusten, vernietigen van leefgebied en verplaatsen van kleine modderkruiper.

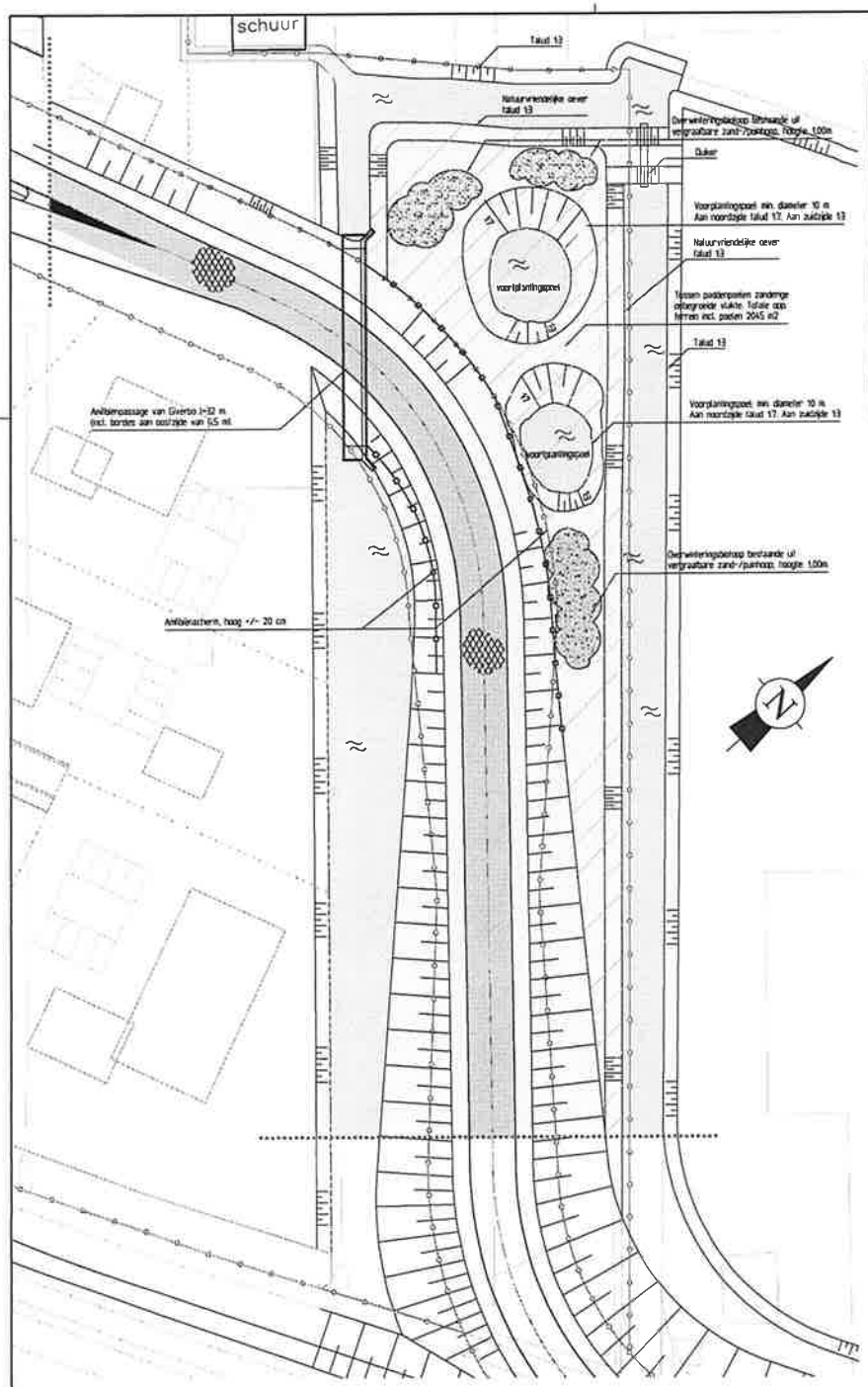

Situatie voorplantingspoelen amfibiën
Schaal: 1:500

Referentiebeeld voortplantingspoel voor amfibiën

Referentiebeeld amfibiënpassage

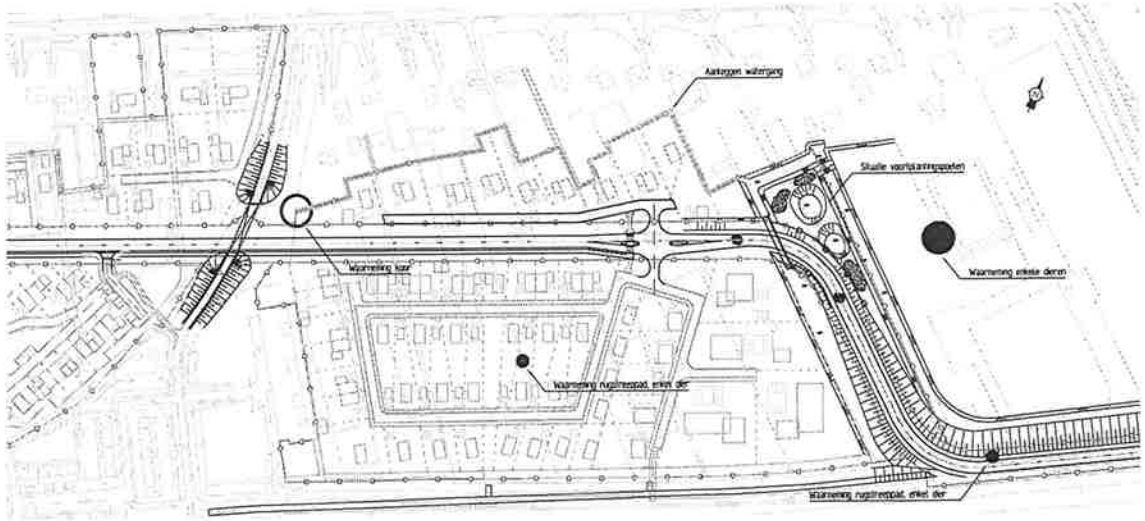

Overzicht Polderzoom
Schaal: 1:2000

ProCensus — ADVISEURS • INGENIEURS • MANAGERS

project: DE TUINEN VAN AALSMEER Noordwest	projectnummer: 11.005
onderwerp: Ontwerp voortplantingspoelen	wijziging: diversen d.d.: 17-12-09
opdrachtgever: Ontwikkelingsbedrijf &2=1 B.V.	paraaf:
	schaal: 1:500
	tekeningnummer: 11.005_NV_22
ontwerp: N.L.	datum: 27-12-09
projectleider: P. van der Helde	formaat: A2

Bijlage 3

Meldingsformulier start werkzaamheden

Ontheffing Flora- en faunawet, artikel 75, lid 5 en lid 6, onderdeel c

Gegevens

Aanvraagnummer	FF/75C/2013/0043
Project	Polderzoom/Stommeerkade
Ontheffingsperiode	18 april 2013 tot en met 31 december 2017
Naam	Gemeente Aalsmeer heer A. Renting
Adres	Laan Nieuwer Amstel 1
Woonplaats	1182 JR AMSTELVEEN

Gegevens werkzaamheden

Contactpersoon uitvoering werkzaamheden	.....
Telefoonnummer (vast)	.....
Telefoonnummer (mobiel)	.....
Locatie(s) werkzaamheden	.....
	.....
Datum gereedkomen compensatiemaatregelen	.....
Datum start werkzaamheden	.....
Overzicht planning werkzaamheden	.....
	.....
	.....
	.....
	.....
	.....

Dit formulier dient zodra de aanvang van de werkzaamheden bekend is te worden ingediend bij Dienst Regelingen!

Retouradres	Dienst Regelingen Postbus 19530 2500 CM Den Haag Fax: 070-3786139 Email : ffwet@minlnv.nl	