





Ecologie



Rapportage quickscan Wet natuurbescherming

Deventerschans te Nieuwegein

Opdrachtgever	Rho Adviseurs voor leefruimte Weena 505 3013 AL Rotterdam
Rapportnummer	17859.001
Versienummer	D1
Status	Eindrapportage
Datum	17 januari 2022
Vestiging	Zuid-Holland Hoofdweg 240 3067 GJ Rotterdam 010 - 7640828 rotterdam@econsultancy.nl
Opsteller	De heer O. Streng, BSc
Paraaf	
Kwaliteitscontrole	De heer N. Zwartjes, BSc
Paraaf	



Kwaliteitszorg

Econsultancy is lid van het Netwerk Groene Bureaus (NGB). Het NGB is een vereniging van ecologische advies- en onderzoeksbureaus die werkt aan de kwaliteit van advisering gericht op natuur, landschap, water, milieu en ruimte en die de belangen behartigt van groene adviesbureaus. Het Netwerk hanteert een gedragscode die opdrachtgevers en andere belanghebbers een basis biedt om de leden aan te spreken op de kwaliteit van hun werk.

Econsultancy werkt volgens een dynamisch kwaliteits- en milieusysteem, zoals beschreven in het kwaliteits- en milieuhandboek. Ons kwaliteits- en milieusysteem is gecertificeerd volgens de eisen in de NEN-EN-ISO 9001 en NEN-EN-ISO 14001.

Betrouwbaarheid

Dit onderzoek is op zorgvuldige wijze uitgevoerd conform de toepasselijke en van kracht zijnde regelgeving ten aanzien van natuurwetgeving. Het onderzoek betreft een momentopname en geeft een inschatting van de geschiktheid van de onderzoekslocatie voor beschermde soorten en het al dan niet voorkomen van soorten. De gebruikte informatie omtrent verspreiding van soorten is deels afkomstig uit de NDFF en mag niet zonder toestemming worden verstrekt aan derden of op enige andere wijze openbaar gemaakt worden. Econsultancy aanvaardt op voorhand geen aansprakelijkheid ten aanzien van mogelijke beslissingen die de opdrachtgever naar aanleiding van het door Econsultancy uitgevoerde onderzoek neemt.

In het algemeen kan gesteld worden dat een quickscan geldig is voor een periode van 2 tot 3 jaar, tenzij in deze periode de ecologische omstandigheden wezenlijk zijn veranderd en/of de Wet natuurbescherming, dan wel inzichten hieromtrent zijn gewijzigd. Bij uitstel van de uitvoering van een project met meer dan 3 jaar verdient het de aanbeveling de resultaten van de quickscan opnieuw te toetsen.

INHOUDSOPGAVE

1	INLEIDING	1
2	GEBIEDSBESCHRIJVING	2
	2.1 Huidig gebruik onderzoekslocatie en omgeving	2
	2.2 Toekomstig gebruik van de onderzoekslocatie en voorgenomen ingrepen	4
3	ONDERZOEKSMETHODIEK	5
4	OVERZICHT VAN DE NATIONALE NATUURWETGEVING	6
	4.1 Zorgplicht	6
	4.2 Soortenbescherming	6
	4.3 Gebiedenbescherming	7
	4.4 Houtopstanden	8
5	AANGETROFFEN EN TE VERWACHTEN BESCHERMDE SOORTEN	9
	5.1 Vogels	9
	5.2 Vleermuizen	11
	5.3 Overige zoogdieren	12
	5.4 Reptielen	13
	5.5 Amfibieën	14
	5.6 Vissen	15
	5.7 Ongewervelden	15
	5.8 Vaatplanten	15
6	TOETSING AAN SOORTENBESCHERMING	16
	6.1 Broedvogels	16
	6.2 Vleermuizen	17
	6.3 Algemene grondgebonden zoogdieren en amfibieën	17
	6.4 Rugstreeppad	18
	6.5 Overige soort(groep)en	18
7	TOETSING AAN GEBIEDENBESCHERMING	19
	7.1 Natura 2000	19
	7.2 Natuurnetwerk Nederland	20
8	HOUTOPSTANDEN	21
9	SAMENVATTING EN CONCLUSIES	22

Bijlage 1 toelichting verbodsbepalingen Wet natuurbescherming
 Bijlage 2 verklarende woordenlijst

1 INLEIDING

Econsultancy heeft van Rho Adviseurs voor leefruimte opdracht gekregen voor het uitvoeren van een quickscan Wet natuurbescherming aan de Deventerschans te Nieuwegein.

De quickscan Wet natuurbescherming is uitgevoerd in het kader van een bestemmingsplanwijziging en heeft als doel in te schatten of er op de onderzoekslocatie planten- en diersoorten aanwezig of te verwachten zijn, die volgens de Wet natuurbescherming een beschermd status hebben en die mogelijk negatieve invloed kunnen ondervinden door de voorgenomen ingreep. Tevens is beoordeeld of de voorgenomen ingreep invloed kan hebben op Natura 2000-gebieden, houtopstanden die middels de Wet natuurbescherming zijn beschermd, of op gebieden die deel uitmaken van het Natuurnetwerk Nederland.

Econsultancy is lid van de branchevereniging Netwerk Groene Bureaus en werkt volgens de door het Netwerk opgestelde gedragscode en protocollen. In dat kader verklaart Econsultancy ten behoeve van de onderzoekslocatie niet eerder betrokken te zijn geweest voor ecologische advisering of ecologisch onderzoek.

2 GEBIEDSBESCHRIJVING

2.1 Huidig gebruik onderzoekslocatie en omgeving

De onderzoekslocatie ($\pm 0,5$ ha) ligt aan de Deventerschans, circa 1 kilometer ten zuiden van de kern van Nieuwegein. In figuur 1 is de topografisch ligging van de onderzoekslocatie weergegeven.



Figuur 1. Topografische ligging van de onderzoekslocatie.

De onderzoekslocatie betreft een stadspark en is volledig onbebouwd. De kern van het park bestaat uit een intensief gemaaid grasveld met daarin verschillende speeltoestellen en twee voetbalgoals (figuur 3 en 4). Dit veld is omringd door een haag die voornamelijk bestaat uit haagbeuk (figuur 6). Verder waren er ten tijden van het veldbezoek bouwwerkzaamheden gaande in de kern van de onderzoekslocatie (figuur 7). De westkant van de onderzoekslocatie bestaat uit dicht struikgewas, hier bestaat de vegetatie voornamelijk uit bramenstruiken (figuur 5). Aan de oostkant van de onderzoekslocatie bevindt zich een bomenrij, bestaande uit 18 zomereiken.

De stedelijk gelegen onderzoekslocatie is omgeven door een woonwijk, waarvan de woningen zijn opgetrokken uit baksteen (figuur 8). De daken betreffen zadeldaken met dakpannen. Aan de kopwoningen zijn daarnaast overhangende kantpannen aanwezig. Ten westen grenst de onderzoekslocatie aan een vergelijkbaar park, waarin zich een vijver bevindt met beschoeide oevers. Daarnaast lopen er diverse watergangen door de omliggende wijken.

Op 100 meter afstand ten oosten van de onderzoekslocatie bevindt zich het Merwedekanaal en 800 meter verder naar het oosten het Lekkanaal. Daarnaast stroomt 1600 meter ten zuiden van de onderzoekslocatie de rivier de Lek. Zowel ten oosten als ten westen van de onderzoekslocatie is op onge-

veer 1800 meter een snelweg aanwezig. Ten oosten van de onderzoekslocatie betreft dit de A27 en ten westen de A2.

In figuur 2 is een luchtfoto van de onderzoekslocatie en de directe omgeving weergegeven. De figuren 3 t/m 8 geven een impressie van de onderzoekslocatie, middels foto's die zijn genomen tijdens het veldbezoek.



Figuur 2. Luchtfoto van de onderzoekslocatie en de directe omgeving.



Figuur 3. Foto van oostkant van de onderzoekslocatie.



Figuur 4. Foto van het centrum van de onderzoekslocatie.



Figuur 5. Bramenstruiken aan de westkant van de onderzoekslocatie.



Figuur 6. Bomenrij in het oosten van de onderzoekslocatie.



Figuur 7. Bouwwerkzaamheden in het centrum van de onderzoekslocatie.



Figuur 8. Foto van bebouwing ten noorden van de onderzoekslocatie.

2.2 Toekomstig gebruik van de onderzoekslocatie en voorgenomen ingrepen

De initiatiefnemer is voornemens om het park te herontwikkelen als woningbouw ten behoeve van de krappe woningmarkt in de regio Utrecht. De bosschage in het westen van de onderzoekslocatie zal hierbij definitief verdwijnen. De bomenrij ten oosten van de onderzoekslocatie zal binnen de voorlopige plannen echter (grotendeels) behouden blijven.



Figuur 9. Voorlopig stedenbouwkundig beeld.

3 ONDERZOEKSMETHODIEK

Het onderzoek is uitgevoerd middels het verrichten van een veldbezoek en een bureauonderzoek. Op deze wijze is inzicht verkregen in de aanwezigheid van geschikt habitat en de daarbij te verwachten beschermde soorten, gesitueerd op of nabij de onderzoekslocatie.

Het veldbezoek is afgelegd op 5 januari 2022. Tijdens dit veldbezoek is de gehele onderzoekslocatie, alsmede de directe omgeving beoordeeld. Gedurende het veldbezoek is gelet op de mogelijke aanwezigheid van beschermde en bedreigde soorten op basis van het aanwezige habitat.

Verder is aan de hand van verspreidingsatlassen, andere standaardwerken en op basis van “expert judgement” nagegaan welke bijzondere planten- en diersoorten er voor kunnen komen op de onderzoekslocatie en zijn omtrent gebiedsbescherming gegevens van de provincie Utrecht opgevraagd. Actuele verspreidingsgegevens van flora en fauna zijn uit de Nationale Databank Flora en Fauna (NDFF) opgevraagd.

De quickscan Wet natuurbescherming is een toets van de ecologische potenties van de onderzoekslocatie en betreft geen volwaardig soort(en) specifiek onderzoek. Er zijn in het onderhavige onderzoek geen inventarisaties uitgevoerd van soorten en soortgroepen. Een ecologische inventarisatie beslaat meerdere veldbezoeken gedurende de voor de soortgroep meest gunstige periode van het jaar.

4 OVERZICHT VAN DE NATIONALE NATUURWETGEVING

Dit hoofdstuk geeft achtergrondinformatie over de natuurwetgeving waaraan de voorgenomen ingreep op de onderzoekslocatie wordt getoetst. Er wordt een globale toelichting gegeven ten aanzien van potentiële overtredingen van de Wet natuurbescherming bij de meest voorkomende soorten en soortgroepen. Dit hoofdstuk is niet toegespitst op de situatie op de onderzoekslocatie, maar geeft enkel een beschrijving van de vigerende wetgeving. De Wet natuurbescherming is gericht op:

- het beschermen en ontwikkelen van de natuur, mede vanwege de intrinsieke waarde en het behouden en herstellen van de biologische diversiteit;
- het doelmatig beheren, gebruiken en ontwikkelen van de natuur ter vervulling van maatschappelijke functies;
- het verzekeren van een samenhangend beleid gericht op het behoud en beheer van waardevolle landschappen, vanwege hun bijdrage aan de biologische diversiteit en hun cultuurhistorische betekenis, mede ter vervulling van maatschappelijke functies.

De bevoegdheid voor het verlenen van ontheffingen en vrijstellingen bij soortenbescherming ligt grotendeels bij de provincies. De provincie is bevoegd gezag voor de toetsing van handelingen met mogelijke gevolgen voor beschermde dier- en plantensoorten (de soortenbeschermingsbepalingen) én voor Natura 2000-gebieden (de gebiedenbeschermingsbepalingen). Alleen bij ruimtelijke ingrepen waarmee grote nationale belangen zijn gemoeid, blijft het Rijk bevoegd gezag.

4.1 Zorgplicht

Het eerste artikel in de Wet natuurbescherming heeft betrekking op de zorgplicht en heeft betrekking op het voorkomen of beperken van schade aan soorten en gebieden, voor zover deze niet middels overige verbodsbepalingen zijn gereguleerd. Het gaat daarbij in de praktijk vooral om minder streng beschermde soorten, waarbij het onnodig doden, verwonden of beschadigen dient te worden vermeden.

In bijlage 1 wordt dit artikel nader toegelicht.

4.2 Soortenbescherming

Bij een quickscan wordt in beeld gebracht of er (potentiële) vaste rust- of voortplantingsplaatsen aanwezig zijn van de soorten uit de verschillende beschermingsregimes. Vervolgens wordt beoordeeld of de voorgenomen ingreep verstorend kan zijn en of nader onderzoek noodzakelijk wordt geacht.

De Wet natuurbescherming onderscheidt beschermingsregimes voor soorten op grond van internationale verdragen, aangevuld met soorten die vanuit een nationaal oogpunt beschermd worden. Hierdoor zijn er in de Wet natuurbescherming drie verschillende verbodsartikelen per categorie soorten;

- soorten van de Vogelrichtlijn (*artikel 3.1*);
- soorten van de Habitatrichtlijn en de verdragen van Bern en Bonn (*artikel 3.5*);
- andere soorten (*artikel 3.10*).

In bijlage 1 worden deze artikelen nader toegelicht.

4.3 Gebiedenbescherming

Indien een plangebied in of nabij een beschermd gebied is gelegen, dan dient te worden bepaald of er een (extern) effect valt te verwachten. Het gaat daarbij om Natura 2000-gebieden en gebieden behorend tot het Natuurnetwerk Nederland.

4.3.1 Natura 2000

Natura 2000 is de benaming voor een Europees netwerk van natuurgebieden waarin belangrijke flora en fauna voorkomen, gezien vanuit een Europees perspectief. Met Natura 2000 wil men deze flora en fauna duurzaam beschermen. De staatssecretaris van Economische Zaken heeft voor Nederland ruim 160 Natura 2000-gebieden aangewezen. Gezamenlijk hebben ze een oppervlak van ruim 1,1 miljoen hectare. Ze maken deel uit van een samenhangend netwerk van natuurgebieden in de Europese Unie die zijn aangewezen op grond van de vogelrichtlijn en habitatrichtlijn. Het doel van Natura 2000 is het keren van de achteruitgang van de biodiversiteit.

Binnen een gebied kan spanning optreden tussen economie en ecologie. In een zogenaamd beheerplan leggen Rijk en provincies vast welke activiteiten, op welke wijze mogelijk zijn. Uitgangspunt is steeds het realiseren van ecologische doelen met respect voor en in een zorgvuldige balans met wat particulieren en ondernemers willen. Het opstellen gebeurt daarom in overleg met alle direct betrokkenen, zoals beheerders, gebruikers, omwonenden, gemeenten, natuurorganisaties en waterschappen. Samen geven ze invulling aan beleven, gebruiken en beschermen. Daar draait het om in de Nederlandse Natura 2000-gebieden (bron: Regiegroep Natura 2000).

Het is verboden zonder vergunning van gedeputeerde staten een project te realiseren dat niet direct verband houdt met of nodig is voor het beheer van een Natura 2000-gebied, maar afzonderlijk of in combinatie met andere plannen of projecten significante gevolgen kan hebben voor een Natura 2000-gebied. (artikel 2.7, lid 2).

Handelingen die een negatieve invloed hebben op Natura 2000-gebieden, worden slechts onder strikte voorwaarden toegestaan. Een vergunning is vereist. Door middel van het Nederlandse vergunningstelsel wordt een zorgvuldige afweging gewaarborgd. De vergunningen zullen beoordeeld en afgegeven worden door de desbetreffende provincie.

4.3.2 Natuurnetwerk Nederland

Het Natuurnetwerk Nederland is het Nederlands netwerk van bestaande en nieuw aan te leggen natuurgebieden. Het netwerk moet natuurgebieden beter verbinden met elkaar en met het omringende agrarisch gebied.

Het Natuurnetwerk Nederland bestaat uit:

- bestaande natuurgebieden, waaronder de 20 Nationale Parken;
- gebieden waar nieuwe natuur aangelegd wordt;
- landbouwgebieden, beheerd volgens agrarisch natuurbeheer;
- ruim 6 miljoen hectare grote wateren: meren, rivieren, de Noordzee en de Waddenzee;
- alle Natura 2000-gebieden.

Conform artikel 1.12 van de Wet natuurbescherming dragen gedeputeerde staten in hun provincie zorg voor de totstandkoming en instandhouding van een samenhangend landelijk ecologisch netwerk, genaamd 'Natuurnetwerk Nederland'. Zij wijzen daartoe in hun provincie gebieden aan die tot dit netwerk behoren.

De planologische begrenzing en beschermingsregimes van het Natuurnetwerk Nederland loopt via het traject van de provinciale ruimtelijke structuurvisies en verordeningen.

4.4 Houtopstanden

De bescherming van houtopstanden conform hoofdstuk 4 van de Wet natuurbescherming heeft als doel om het aanwezige areaal bos in Nederland te behouden. Onder houtopstanden vallen alle zelfstandige eenheden van bomen, boomvormers of struiken van een oppervlakte van tien are of meer of rijbeplanting die meer dan twintig bomen omvat. In bijlage 1 (tabel VI) worden de regels nader toegelicht.

Wanneer houtopstanden geveld worden, niet vallende onder artikel 4.1 van de Wet natuurbescherming, geldt een meldingsplicht bij Gedeputeerde Staten van desbetreffende provincie (artikel 4.2 Wnb). Op basis van deze melding wordt door de provincie beoordeeld of de voorgenomen velling aanvaardbaar is in het kader van natuur- en landschapswaarden. Indien er geen bezwaar is om de houtopstanden te kappen, verplicht artikel 4.2 van de Wet natuurbescherming om binnen 3 jaar na het vellen of tenietgaan van de houtopstand op dezelfde grond houtopstanden opnieuw aan te planten. Er geldt een algehele vrijstelling van de herplantplicht voor houtopstanden die gekapt worden in het kader van natuurbeheer en natuurbehoud.

Indien bij de voorgenomen ontwikkeling herplantplicht geldt, maar niet voldaan kan worden aan de herplantplicht op de projectlocatie zelf, dan dient een ontheffing aangevraagd te worden met betrekking tot de herplantplicht bij de desbetreffende provincie. De provincie toetst vervolgens of voldaan wordt aan de bij de provinciale verordening gestelde regels voor herbeplanting op andere perceelsgronden. Deze regels hebben onder andere betrekking op de kwaliteit, oppervlakte en locatie van de andere grond en de natuurwaarde van de te vellen houtopstand. Tevens kan ontheffing verleend worden van herplantplicht ter plaatse, indien gewerkt wordt via een door het ministerie goedgekeurde gedragscode die gebruikt mag worden door een van de betrokken partijen voor een wijze van vellen en een wijze van herplanten.

5 AANGETROFFEN EN TE VERWACHTEN BESCHERMDE SOORTEN

Het voorkomen van planten- en diersoorten in een gebied wordt mede bepaald door de aanwezigheid van geschikt leefgebied. Een soort kan in zijn leefgebied gebruik maken van verschillende plekken om te verblijven. Al deze plekken (biotopen) kunnen een bepaalde functie voor de soort vervullen. In dit hoofdstuk wordt op basis van het aanwezige habitat / verblijfsmogelijkheden samen met verspreidingsgegevens beschreven welke beschermde soorten binnen de onderzoekslocatie kunnen voorkomen. Afhankelijk van de soort wordt ingegaan op de potentiële aanwezigheid van vaste rust- of voortplantingsplaatsen, foerageergebied en verbindingroutes. Tevens wordt beoordeeld of de voorgenoemen plannen een negatief effect kunnen hebben op de mogelijk aanwezige beschermde soorten. In hoofdstuk 6 wordt beschreven welke juridische implicaties dit voor het project heeft.

5.1 Vogels

5.1.1 Broedvogels categorie 1-4 (nesten jaarrond beschermd)

Deze categorie betreft broedvogels waarvan de nesten ook beschermd zijn op het moment dat ze niet voor de voortplanting in gebruik zijn. Volgens de verspreidingsgegevens van de NDFF zijn in de afgelopen 5 jaar binnen enkele kilometers van de onderzoekslocatie vogelsoorten waargenomen waarvan de nestlocaties jaarrond beschermd zijn. Deze categorie 1-4 broedvogelsoorten zijn: steenuil, gierzwaluw, huismus, roek, grote gele kwikstaart, kerkuil, ooievaar, slechtvalk, boomvalk, buizerd, havik, ransuil, sperwer, wespindief en zwarte wouw.

De **gierzwaluw** is een koloniebroeder die broedt onder daken van bebouwing. Ze hebben hun nest in gebouwen, onder dakgoot, achter regenpijp, dakkapel, dakpan, of in een gat in de muur en ook wel in neststenen. Op de onderzoekslocatie is geen bebouwing aanwezig. Dit maakt dat de onderzoekslocatie niet geschikt is voor de gierzwaluw om tot broeden te komen. Nader onderzoek naar gierzwaluwen wordt dan ook redelijkerwijs niet noodzakelijk geacht.

De **slechtvalk** kan ook op voorhand worden uitgesloten. Deze soort broedt op hoge stenige bebouwing, zoals kantoorgebouwen, torens en fabrieksschoorstenen. Deze zijn op de onderzoekslocatie niet aanwezig. Daarnaast zijn er tijdens het veldbezoek geen (sporen van) slechtvalken waargenomen. Op basis van deze gegevens kan de slechtvalk redelijkerwijs worden uitgesloten als broedvogel op de onderzoekslocatie. Nader onderzoek naar de slechtvalk wordt daarom niet noodzakelijk geacht.

De **steenuil** heeft de voorkeur voor kleinschalige cultuurlandschappen met een grote variatie aan houtwallen, paaltjes, weides en noestige bomen. Ze zijn in grootschalig landbouwgebied afhankelijk van gevarieerde erven bij boerderijen of vrijstaande huizen. De onderzoekslocatie vormt geen optimaal leefgebied voor de steenuil vanwege de stedelijke ligging. De verspreidingsgegevens van de steenuil van de NDFF hebben betrekking op incidentele waarnemingen, die buiten het stedelijk gebied zijn gedaan. De onderzoekslocatie is door het ontbreken van geschikte boomholtes en door de hoge mate van verstoring door menselijke activiteit ongeschikt als broedlocatie voor de steenuil. Nader onderzoek naar de steenuil wordt daarom niet noodzakelijk geacht.

De **kerkuil** heeft een voorkeur voor halfopen tot open landschap, veelal in het boerenland. Hij vestigt zich graag in gebouwen zoals schuren of kerktorens. Daar zoekt hij rustige, donkere schuilhoekjes als roestplaats voor overdag en als nestplaats. Het stedelijke habitat op de onderzoekslocatie is niet optimaal geschikt voor de kerkuil als jachtgebied. Daarnaast is de onderzoekslocatie onbebouwd en zijn er in de bebouwing rond de onderzoekslocatie geen invliegmogelijkheden aangetroffen. Nader onderzoek naar de kerkuil wordt dan ook niet noodzakelijk geacht.

De **huismus** heeft een sterke binding met mensen en komt tot broeden in of tegen gebouwen in dorpen en steden, in en bij boerderijen, maneges, kinderboerderijen en andere vormen van bebouwing in het landelijk gebied. Het habitat van de huismus moet voldoen aan een combinatie van een aantal elementen, die ook nog eens binnen een straal van enkele meters (dekking bij voedselbronnen) tot enkele honderden meters (nestplek en voedselbronnen) van elkaar moeten liggen. Het habitat moet bestaan uit een combinatie van plekken voor nestgelegenheid, voedsel (voor volwassenen en jongen), dekking (stekelige struiken, groenblijvende struiken en klimplanten, coniferen, klimop), plekken voor stofbaden en drinkwater. Ontbreekt één van de onderdelen of liggen ze te ver van elkaar verwijderd, dan is het habitat niet geschikt. Doordat de onderzoekslocatie onbebouwd is, is het uitgesloten dat de huismus tot broeden zal komen op de onderzoekslocatie. Wel werden er tijdens het veldbezoek meerdere huismussen aangetroffen (figuur 10). De braamstruik in het westen van de onderzoekslocatie werd door meerdere individuen gebruikt als kwetterplek (figuur 11). Gezien de omvang van de betreffende struik en het gebrek aan primaire kwettermogelijkheden in de omgeving vervult deze struik mogelijk een essentiële functie in het leefgebied van de lokale huismussenpopulatie. Een negatief effect op de huismus ten gevolge het verwijderen van de betreffende struik is daarom op voorhand niet uit te sluiten. Om deze rede wordt nader onderzoek naar de functie van de bramenstruik voor de huismus noodzakelijk geacht (hoofdstuk 6).



Figuur 10. Foto van een mannelijke huismus, waargenomen op de onderzoekslocatie.



Figuur 11. Foto van de aanwezige bramenstruik.

De **boomvalk, buizerd, havik, ransuil, sperwer, ooievaar, wespindief** en **zwarte wouw** hebben een voorkeur voor bossen of halfopen landschappen, en broeden vaak in grote nesten, hoog in een boomkruin of andere hoge opgaande objecten zoals een hoogspanningsmast. Dergelijke nesten zijn binnen de grenzen van de onderzoekslocatie niet aangetroffen. In de directe omgeving van de onderzoekslocatie zijn echter wel twee grote nesten aangetroffen. Door de stedelijke ligging van de onderzoekslocatie zijn broedgevallen van deze soorten hier onwaarschijnlijk. De werkzaamheden zullen daarnaast relatief weinig verstoring veroorzaken ten opzichte van de huidige mate van verstoring. Ook zijn er op de onderzoekslocatie geen aanwijzingen gevonden voor de aanwezigheid van deze soorten. Het is daarom voor deze vogelsoorten redelijkerwijs uit te sluiten dat ze op of nabij de onderzoekslocatie broeden. Nader onderzoek naar deze soorten wordt daarom niet noodzakelijk geacht.

Ook de **roek** kan op voorhand worden uitgesloten als broedvogel op de onderzoekslocatie. De roek is een koloniebroeder en op de onderzoekslocatie zijn geen groepen grote nesten waargenomen. Tevens zijn er tijdens het veldbezoek geen (sporen van) roeken waargenomen. Op basis van deze gegevens kan de roek redelijkerwijs worden uitgesloten als broedvogel op de onderzoekslocatie. Nader onderzoek naar de roek wordt daarom niet noodzakelijk geacht.

De **grote gele kwikstaart** nestelt graag bij stromend water in een nis in de muur, bij boomwortels in natuurlijke oevers en onder bruggen. Dergelijke waterelementen ontbreken op de onderzoekslocatie, waardoor de onderzoekslocatie niet geschikt is als broedplek voor deze soort. Tijdens het veldbezoek zijn op en rondom de planlocatie ook geen (sporen van) grote gele kwikstaarten waargenomen. Het kan op voorhand redelijkerwijs worden uitgesloten dat op de onderzoekslocatie geen grote gele kwikstaart broedt. Nader onderzoek naar de grote gele kwikstaart wordt daarom niet noodzakelijk geacht.

5.1.2 Broedvogels categorie 5 (nesten soms jaarrond beschermd)

De broedvogels waarvan het nest in uitzonderlijke gevallen eveneens jaarrond is beschermd, zijn voornamelijk holenbroeders, zoals spechten en mezen, of makers van grote nesten, zoals de ekster en de zwarte kraai. De bomen op de onderzoekslocatie kunnen nestgelegenheid bieden aan broedvogelsoorten zoals de **zwarte kraai** en de **ekster**. Tijdens het veldbezoek werden twee grote nesten waargenomen waar de zwarte kraai en de ekster mogelijk tot broeden zouden kunnen komen. Het gaat het hier om algemeen voorkomende soorten, die ook in de directe omgeving voldoende broedgelegenheid hebben. Er zijn derhalve geen bijzondere ecologische omstandigheden die rechtvaardigen dat de nesten van genoemde soorten rond de onderzoekslocatie in de toekomst een jaarrond beschermde status zouden moeten hebben. Wel dient het verwijderen van nesten te gebeuren buiten het broedseizoen.

5.1.3 Overige broedvogels

De beplanting op de onderzoekslocatie kan nestgelegenheid bieden aan broedvogelsoorten zoals de **merel**, **winterkoning**, **roodborst** en **heggenmus**. Daarnaast werd er in een van de bomen aan de zuidkant van de onderzoekslocatie een duivennest aangetroffen. De nesten van deze soorten zijn alleen beschermd op het moment dat ze als zodanig in gebruik zijn. Het werken buiten het broedseizoen is voldoende om overtreding van de Wet natuurbescherming ten aanzien van algemene broedvogels te voorkomen (zie hoofdstuk 6).

5.2 Vleermuizen

Volgens verspreidingsgegevens van de NDFF is de onderzoekslocatie gelegen in een deel van Nederland waar de volgende vleermuissoorten kunnen voorkomen: **gewone dwergvleermuis**, **ruige dwergvleermuis**, **rosse vleermuis**, **laatvlieger**, **gewone grootoorvleermuis**, **grijze grootoorvleermuis**, **meervleermuis**, **baardvleermuis**, **tweekleurige vleermuis** en **watervleermuis**.

Verblijfplaatsen op de onderzoekslocatie

De onderzoekslocatie is geheel onbebouwd, waardoor uitgesloten kan worden dat er verblijfplaatsen van gebouwbewonende vleermuizen aanwezig zijn. Overtreding van de Wet natuurbescherming ten aanzien van verblijfplaatsen van gebouwbewonendevleermuizen is niet aan de orde.

De aanwezige bomen op de onderzoekslocatie zijn onderzocht op holtes, spleten en/of loshangend schors, die kunnen dienen als potentiële vaste rust- of voortplantingsplaats voor boombewonende vleermuizen. Deze zijn niet aangetroffen en daarmee zijn verblijfplaatsen van boombewonende vleermuizen uit te sluiten.

Verblijfplaatsen buiten de onderzoekslocatie

Het is door de onderlinge afstand tot de bebouwing in de omgeving niet aannemelijk dat er in de directe invloedssfeer van de onderzoekslocatie potentiële verblijfplaatsen aanwezig zijn die negatieve invloed kunnen ondervinden van de werkzaamheden.

Foerageerhabitat

De onderzoekslocatie zal, gelet op het aanwezige habitat, gebruikt kunnen worden door in de omgeving verblijvende vleermuizen om te foerageren. De plannen zullen echter geen aantasting van belangrijk foerageerhabitat vormen. Door de voorgenomen ingreep zal het aanbod van foerageermogelijkheden niet in het geding komen, in de directe omgeving is meer geschikt foerageerhabitat voor vleermuizen aanwezig. Het betreft de vele watergangen die door de Fokkesteeg lopen en het aangrenzende groen. Daarnaast vormt de onderzoekslocatie qua oppervlakte slechts secundair foerageergebied vergeleken met het Merwedekanaal en park Oudegein. Wel dienen tijdens de werkzaamheden en in de nieuwe situatie maatregelen genomen te worden om verstoring van het potentiële foerageergebied te voorkomen (hoofdstuk 6).

Vliegroutes

Vleermuizen maken veelal gebruik van lijnvormige (donkere) landschapselementen als houtsingels, beken en lanen om zich te verplaatsen tussen verblijfplaatsen en foerageergebieden. De bomenrij in het oosten van de onderzoekslocatie is potentieel geschikt om te functioneren als vliegroute voor vleermuizen. Deze bomenrij zal binnen de voorgenomen ingreep echter behouden blijven. Wanneer de betreffende bomenrij toch gekapt dient te worden zijn er voldoende alternatieven aanwezig die voor een verbinding tussen noord en zuid zorgen. Het betreft de aanwezige woningblokken en de bomenrij in het park ten westen van de onderzoekslocatie. Een negatief effect van de voorgenomen ingreep is hierdoor op voorhand uit te sluiten. Wel dienen tijdens de werkzaamheden en in de nieuwe situatie maatregelen te worden genomen om eventuele verstoring van de potentiële vliegroute te voorkomen (hoofdstuk 6).

5.3 Overige zoogdieren

Alle zoogdieren in Nederland zijn beschermd. Voor sommige algemeen voorkomende soorten geldt een provinciale vrijstelling bij ruimtelijke ontwikkeling. Op deze wijze is er onderscheid te maken in streng beschermde en minder streng beschermde soorten.

Streng beschermde soorten

Volgens verspreidingsgegevens van de NDFF en Broekhuizen *et al.* (2016) ligt de onderzoekslocatie binnen het verspreidingsgebied van de volgende streng beschermde grondgebonden zoogdieren: **boomarter, bunzing, wezel, hermelijn, steenarter, waterspitsmuis, otter en bever**

De **steenarter** gebruikt hoozolders, loze ruimtes onder het dak, schuurtjes maar ook stenenstapels of takkenhopen, als verblijfplaats. Een steenarter heeft binnen zijn territorium verscheidene verblijfplaatsen. Tijdens het veldbezoek zijn geen geschikte verblijfplaatsen of sporen, zoals uitwerpselen of prooi-resten, aangetroffen die duiden op het gebruik van de onderzoekslocatie als vaste rust- of voortplantingsplaats door deze soort. Bij intensief gebruik van een locatie door deze soort zijn dergelijke sporen vrij eenvoudig aan te treffen. Gelet op het ontbreken ervan kan worden gesteld dat de onderzoekslocatie niet in gebruik is door de steenarter. Nader onderzoek naar steenarter wordt daarom niet noodzakelijk geacht.

Boommarters kiezen hun rustplaatsen vaak in boomholten, konijnen-, vossen of dassenhopen, tussen boomwortels of onder takkenbossen. Op de onderzoekslocatie zijn geen geschikte verblijfplaatsen voor deze soort aangetroffen, waardoor de aanwezigheid van een vaste rust of voortplantingsplaats voor deze soort kan worden uitgesloten. Daarnaast zijn boommarters over het algemeen gebonden aan een bosrijke omgeving. Hier is op de onderzoekslocatie geen sprake van. Nader onderzoek naar de boomarter wordt daarom niet noodzakelijk geacht.

De **bunzing**, **hermelijn** en **wezel** komen volgens de verspreidingsgegevens van de NDFF voor in de omgeving van de onderzoekslocatie. Aangezien het op de onderzoekslocatie ontbreekt aan groene landschapselementen die met elkaar in verbinding staan, is het uit te sluiten dat de onderzoekslocatie onderdeel uitmaakt van het functioneel leefgebied van kleine marterachtigen. De kleine marterachtigen zijn namelijk sterk gebonden aan landschapselementen zoals houtwallen en bosschages die dekking bieden gedurende het foerageren en migreren tussen de vaste rust- of voortplantingsplaatsen en de foerageergebieden. Daarnaast zijn de wel aanwezige bosschages in een stedelijke omgeving blootgesteld aan dermate veel verstoring dat deze ook geen dienst zullen kunnen doen als rustplaats. Gezien het ontbreken van voldoende geschikte schuilmogelijkheid en voortplantingslocaties zijn negatieve effecten voor kleine marterachtigen uit te sluiten als gevolg van de voorgenomen ingreep. Nader onderzoek naar deze soortgroep wordt daarom niet noodzakelijk geacht.

De **waterspitsmuis** komt voor in en langs schoon, niet te voedselrijk water met een behoorlijk ontwikkelde watervegetatie en ruig begroeide oevers. De water- en oevervegetatie rond de vijver ten westen van de onderzoekslocatie is slecht ontwikkeld. Daarnaast zijn de oevers beschoeid, waardoor de waterspitsmuis lastig van deze vijver gebruik zou kunnen maken. Ook op de onderzoekslocatie is geen natte ruigte aanwezig, waardoor het niet geschikt is als functioneel leefgebied voor de waterspitsmuis. Nader onderzoek naar deze soort wordt daarom niet noodzakelijk geacht.

De **otter** is afhankelijk van waterrijke habitats met een rijke oevervegetatie waar hij beschutting vindt. Hij maakt nesten tussen boomwortels of in de beschutting van het riet in rustige delen binnen zijn territorium. Deze soort komt vooral voor in wateren met een hoge visstand en een goede waterkwaliteit. Afhankelijk van de beschikbaarheid van voedsel maken otters gebruik van enorme territoria, met een doorsnede tot 15 kilometer. De onderzoekslocatie maakt geen deel uit van een gebied van dergelijke omvang waar dit type habitat voorkomt. Daarnaast werden er tijdens het veldbezoek geen spraints (uitwerpselen) van otters aangetroffen. Het voorkomen van de otter op de onderzoekslocatie is daarom uitgesloten. Nader onderzoek naar deze soort wordt daarom niet noodzakelijk geacht.

De **bever** komt voor in het overgangsgebied tussen land en water zoals moerassen, beken, rivieren en meren. De bever heeft een voorkeur voor rivieren en meren omzoomd door (broek)bossen met bomen als wilg en populier. De aanwezigheid van bossen op de oevers is een vereiste, omdat de bever deze als grondstof gebruikt voor het bouwen van dammen en een burcht. De onderzoekslocatie vormt door het ontbreken van geschikt habitat geen potentieel leefgebied voor de bever. Daarnaast zal een bever zijn aanwezigheid snel verraden wanneer hij zich in een gebied vestigt door een spoor aan afgeknaagde stobben achter te laten. Dergelijke sporen werden tijdens het veldbezoek niet waargenomen op de onderzoekslocatie. Nader onderzoek naar deze soort wordt daarom niet noodzakelijk geacht.

Licht beschermde soorten

De onderzoekslocatie vormt geschikt habitat voor een aantal soorten grondgebonden zoogdieren. Het gaat daarbij om algemene soorten zoals de egel en de rosse woelmuis. De bramenstruiken in het westen van de onderzoekslocatie zijn potentieel geschikt voor in de omgeving verblijvende kleine zoogdieren om als schuilplaats of migratieroute te dienen. Door de voorgenomen werkzaamheden bestaat de kans dat schuilplaatsen van deze soorten worden verstoord en/of holen worden vergraven, hierbij is het belangrijk dat de zorgplicht in acht wordt genomen (zie hoofdstuk 6).

5.4 Reptielen

Volgens gegevens van de NDFF is in de afgelopen 5 jaar in de directe omgeving van de onderzoekslocatie de **ringslang** waargenomen. De ringslang is gebonden aan waterrijke habitats, veelal op zandgronden en op de overgangen van zandgrond naar veen- en kleigronden (RAVON, 2007). Hoe-

wel er rond de onderzoekslocatie waterelementen aanwezig zijn, vormt deze vijver door de beschoei- de oever geen geschikt habitat voor de ringslang. Nader onderzoek naar de ringslang wordt daarom niet noodzakelijk geacht.

5.5 Amfibieën

Streng beschermde soorten

Volgens gegevens van de NDFF zijn binnen enkele kilometers rondom de onderzoekslocatie in de afgelopen 5 jaar de volgende streng beschermde soorten waargenomen: **rugstreeppad**, **heikikker**, **kamsalamander** en **vroedmeesterpad**.

De **rugstreeppad** is een streng beschermde soort die graag van ondiepe wateren gebruik maakt. Ondiepe wateren warmen snel op en zijn voor deze moeilijk zwemmende soort toegankelijk. De rug- streepad plant zich in tijdelijke wateren voort. De vijver ten westen van de onderzoekslocatie zal niet droogvallen. Daarnaast is deze watergang vanwege de beschoeiing en de diepte ontoegankelijk voor de rugstreeppad. Het voorkomen van deze soort op de onderzoekslocatie is daarom op dit moment redelijkerwijs uit te sluiten. Nader onderzoek wordt daarom niet noodzakelijk geacht. Tijdens de werk- zaamheden is het echter wel mogelijk dat er geschikt habitat voor de rugstreeppad wordt gecreëerd, bijvoorbeeld door de aanwezigheid van makkelijk vergraafbaar zand in deze situatie. Om kolonisatie van de rugstreeppad en vertraging van de werkzaamheden in een later stadium te voorkomen kunnen voorzorgsmaatregelen genomen worden (hoofdstuk 6).

De **heikikker** heeft een zeer duidelijke voorkeur voor de landschapstypen heide, hoogveen, laagveen en half natuurlijk grasland. De onderzoekslocatie is omringd door stedelijk gebied en is daarom niet geschikt als voortplantingswater voor de heikikker. Daarnaast hebben waarnemingen van de heikik- ker met name betrekking tot het poldergebied aan de oostkant van het lekkanaal. Nader onderzoek naar de heikikker wordt om die reden niet noodzakelijk geacht.

De **kamsalamander** wordt aangetroffen in bosrijke landschappen met houtwallen of struweel en wordt vaak gekenmerkt door kleinschaligheid in de directe omgeving van het voortplantingswater. De onderzoekslocatie is omringd door stedelijk gebied en is daarom niet geschikt als voortplantingswater voor de kamsalamander. Nader onderzoek naar de kamsalamander wordt om die reden niet noodza- kelijk geacht.

De **vroedmeesterpad** is een soort van voornamelijk ruderaal terrein (groeven), half natuurlijke gras- landen en steden en dorpen in Zuid-Limburg. In het geval van de waarnemingen uit de NDFF gaat het om een uitgezette populatie. Een uitgezette populatie is niet beschermd volgens de Wet Natuurbe- scherming. Nader onderzoek naar de vroedmeesterpad wordt om die reden niet noodzakelijk geacht.

Licht beschermde soorten

De onderzoekslocatie vormt weinig geschikt landhabitat voor amfibieën. Incidenteel kunnen algemene soorten als bruine kikker en gewone pad beschutting vinden tussen de beplanting en onder afgestor- ven bladeren aan de westkant van de onderzoekslocatie. De vijver die grenst aan de westkant van de onderzoekslocatie kan voortplantingsmogelijkheden bieden aan algemene kikkersoorten zoals de bruine kikker. Voor de mogelijk incidenteel te verwachten soorten geldt een algehele vrijstelling van de Wet natuurbescherming. Het is hierbij echter wel van belang dat de zorgplicht in acht wordt geno- men bij het verwijderen van de bosschages (zie hoofdstuk 6).

5.6 Vissen

Wegens het ontbreken van waterelementen op de onderzoekslocatie kan deze soortgroep buiten beschouwing worden gelaten. Nader onderzoek naar deze soortgroep wordt niet noodzakelijk geacht.

5.7 Ongewervelden

Libellen

De **rivierrombout** komt volgens gegevens van de NDFF voor in de omgeving van de onderzoekslocatie. Waarnemingen van deze streng beschermde soort hebben echter betrekking tot het riviereengebied. De soort is gebonden aan afwisselende stroomsnelheden en komt vooral voor in delen waar sediment wordt afgezet. Waterelementen met een dergelijke dynamiek zijn op de onderzoekslocatie niet aanwezig. Het voorkomen van de rivierrombout op de onderzoekslocatie is daarom uitgesloten. Nader onderzoek naar de rivierrombout wordt daarom niet noodzakelijk geacht.

Vlinders

De **grote vos** komt volgens gegevens van de NDFF voor in de omgeving van de onderzoekslocatie. Vlinders zijn gebonden aan specifieke waardplanten waar ze hun eieren op af zetten. De iep, zoete kers en een aantal breedbladige wilgensoorten vormen geschikte waardplanten voor de grote vos. Deze soorten ontbreken echter op de onderzoekslocatie, waardoor het voorkomen van de grote vos onwaarschijnlijk is. Daarnaast staat de grote vos bekend als een zwervende soort die enorme afstanden aflegt. Omdat er slechts één waarneming bekend is van de grote vos, heeft deze waarneming waarschijnlijk betrekking op een zwervend individu. Nader onderzoek naar de grote vos wordt daarom niet noodzakelijk geacht.

De **teunisbloempijlstaart** komt volgens gegevens van de NDFF voor in de omgeving van de onderzoekslocatie. Deze soort komt voor op open plekken in vochtige bossen, bosranden en warme open plaatsen. Waardplanten van deze soort zijn wilgenroosje, teunisbloem, basterdwederik en kattenstaart, deze soorten komen op de onderzoekslocatie niet voor doordat er intensief wordt gemaaid. Het voorkomen van de teunisbloempijlstaart op de onderzoekslocatie is hierdoor uitgesloten. Nader onderzoek naar deze soort wordt daarom niet noodzakelijk geacht.

Overige soorten

De **platte schijfhoren** komt voor in zoete wateren met een hoge helderheid en waterkwaliteit. Over het algemeen is er in deze wateren een rijke watervegetatie aanwezig, vaak in de vorm van draadalg of krabbescheer. Op de onderzoekslocatie zijn geen dergelijke waterelementen aanwezig. Het voorkomen van deze soort op de onderzoekslocatie is daardoor uitgesloten. Nader onderzoek naar de platte schijfhoren wordt daarom niet noodzakelijk geacht.

Overige beschermde soorten, zoals **vliegend hert** en **Europese rivierkreeft** zijn op de onderzoekslocatie uit te sluiten. Er is geen geschikt habitat voor dergelijke beschermde soorten op de onderzoekslocatie aanwezig en er zijn geen waarnemingen bekend in de directe omgeving van de onderzoekslocatie.

5.8 Vaatplanten

De **kleine wolfsmelk**, **kluwenklokje**, **knolspirea**, **stijve wolfsmelk** en **blaasvaren** komen volgens de gegevens van de NDFF voor in de omgeving van de onderzoekslocatie. Deze soorten zijn echter niet te verwachten op de onderzoekslocatie, aangezien de onderzoekslocatie geheel bestaat uit intensief gemaaid grasveld. De aanwezigheid van water, de zuurgraad van de bodem, de beschikbare hoeveelheid voedingsstoffen, de hoeveelheid zonlicht en de antropogene beïnvloeding bepalen in

hoeverre een groeiplaats voor een bepaalde plant geschikt is. Vanwege de specifieke eisen die de genoemde soorten stellen aan de groeiomstandigheden zijn beschermde vaatplanten op de onderzoekslocatie niet te verwachten.

6 TOETSING AAN SOORTENBESCHERMING

Als gevolg van de voorgenomen ingreep op de onderzoekslocatie kunnen er overtredingen van verbodsbepalingen uit soortbeschermingsparagrafen uit de Wet natuurbescherming optreden. In dit hoofdstuk wordt beschreven voor welke soorten er sprake is van dreigende overtreding van de Wet natuurbescherming en of met eenvoudige maatregelen overtreding is te voorkomen. Verder wordt beschreven voor welke soorten een vervolgetraject noodzakelijk is, bijvoorbeeld omdat toetsing van de ingreep aan de Wet natuurbescherming op basis van de huidige onderzoeksinspanning niet mogelijk is, en wat de eventuele consequenties zijn ten aanzien van ontheffingen.

6.1 Broedvogels

6.1.1 Jaarrond beschermde broedvogels

De nesten en van de **huismus** zijn het gehele jaar beschermd en vallen onder de beschermingscategorie 2 van vogelnesten. Dit zijn nesten van koloniebroeders die elk seizoen op dezelfde plaats broeden en die daarin zeer honkvast zijn of afhankelijk van bebouwing of biotoop. Volgens artikel 3.1 van de Wet natuurbescherming is het verboden nesten van huismussen te beschadigen, te vernielen of weg te nemen. Naast de nesten is ook het primaire leefgebied van de huismus beschermd.

Indien de bramenstruik in het westen van de onderzoekslocatie een essentiële kwetterplek vormt voor de lokale huismuspopulatie, zal het wegnemen van de betreffende struik mogelijk voor negatieve effecten op het broedsucces van de populatie kunnen zorgen. In dit geval zal de voorgenomen ingreep kunnen leiden tot overtreding van de Wet natuurbescherming. Dit is op basis van de huidige informatie niet is uit te sluiten. Om vast te stellen of de kwetterplek een essentiële functie vervult voor de lokale huismuspopulatie dient een nader onderzoek uitgevoerd te worden tijdens het broedseizoen van de soort.

6.1.2 Algemene broedvogels

Voor de algemene broedvogelsoorten die op de onderzoekslocatie zijn te verwachten geldt dat, indien het groen buiten het broedseizoen wordt verwijderd, er geen overtredingen plaats zullen vinden met betrekking tot deze soorten. Artikel 3.1 van de Wet natuurbescherming (Het is verboden nesten te beschadigen, te vernielen of weg te nemen) is van toepassing. De nesten mogen echter wel worden weggenomen wanneer deze op dat moment niet in gebruik zijn. In de Wet natuurbescherming wordt geen vaste periode gehanteerd voor het broedseizoen. Globaal kan voor het broedseizoen de periode maart tot september worden aangehouden. Geldend is echter de aanwezigheid van een broedgeval op het moment van ingrijpen.

Indien het groen toch binnen het broedseizoen gekapt dient te worden, zal voorafgaand hieraan door een ter zake kundig ecooloog geïnspecteerd moeten worden of er broedgevallen binnen de invloedssfeer van de werkzaamheden aanwezig zijn. De ecooloog zal naar aanleiding van de inspectie kunnen adviseren of het mogelijk is om het groen te kappen zonder daarbij broedvogels te verstoren.

Met betrekking tot het verwijderen van de aanwezige beplanting buiten het broedseizoen wordt geadviseerd om ook het snoeiafval buiten het broedseizoen te verwijderen. Een grote stapel snoeiafval vormt namelijk een ideale broedlocatie voor kleine vogelsoorten als de winterkoning. Indien onver-

.....

hoopt een dergelijke soort hierin tot broeden komt, mag het snoeiafval niet eerder worden verwijderd dan wanneer de jongen definitief zijn uitgevlogen.

Verder wordt geadviseerd om bij de inrichting van het groen in de nieuwe situatie gebruik te maken van inheemse soorten. Over het algemeen trekken inheemse soorten meer insecten aan dan exoten. Dit zal een positieve werking hebben op het voedselaanbod voor vogels. Daarnaast kan dit voedselaanbod verder worden gestimuleerd door het gebruiken van bessendragende struiken zoals lijsterbes, meidoorn of klimop. Naast voedsel vormt deze beplanting ook een geschikte schuilmogelijkheid voor vogels.

6.2 Vleermuizen

De bomenrij in het oosten van de onderzoekslocatie is in principe geschikt als vliegrouete voor vleermuizen. De kap van deze bomenrij zou in geval van aanwezigheid van een functie als essentiële vliegrouete van vleermuizen kunnen leiden tot overtreding van de Wet natuurbescherming.

Alle vleermuissoorten zijn opgenomen in bijlage IV van de EU-Habitatrichtlijn, dier- en plantensoorten van communautair belang die strikt moeten worden beschermd. Vleermuizen worden ook benoemd in Bijlage II van de conventie van Bonn.

Gelet op de geschiktheid van de onderzoekslocatie voor vleermuizen en de hoeveelheid alternatieve leefgebieden, zal aanvullend onderzoek niet noodzakelijk zijn, wanneer de bomenrij gekapt dient te worden, om de daadwerkelijke functie van het gebied voor vleermuizen te kunnen vaststellen. De omliggende woningblokken kunnen namelijk een alternatieve vliegrouete vormen. Door het treffen van maatregelen zal de functionaliteit van potentieel aanwezige vliegrouetes en foerageergebieden daarnaast behouden kunnen worden en zal schade aan individuen worden voorkomen. Deze maatregelen betreffen het gebruik van vleermuisvriendelijke verlichting in de nieuwe situatie. Vleermuisvriendelijke verlichting is amberkleurig met omlaag staande armaturen. Op deze manier wordt strooisellicht en hiermee verstoring van deze lichtgevoelige soortgroep voorkomen. Hierdoor zal de functionaliteit van het gebied behouden blijven. Hiernaast dient het verlichten van de bomenrij en andere opgaande structuren in de omgeving tijdens de werkzaamheden ten alle tijden voorkomen te worden tijdens de werkzaamheden.

Verder kan bij de inrichting van het groen in de nieuwe situatie gebruik worden gemaakt van inheemse soorten. Over het algemeen trekken inheemse soorten meer insecten aan dan exoten. Dit zal een positieve werking hebben op het voedselaanbod voor vleermuizen.

6.3 Algemene grondgebonden zoogdieren en amfibieën

Voor de te verwachten soorten geldt dat de werkzaamheden mogelijk verstorend kunnen werken. Als gevolg van graafwerkzaamheden kunnen dieren verwond of gedood worden en holen kunnen worden verwijderd. Dit houdt een overtreding van artikel 3.10 van de Wet natuurbescherming in. Voor de te verwachten soorten geldt, op grond van het provinciale soortenbeleid, bij ruimtelijke ontwikkelingen echter een vrijstelling, waardoor geen ontheffing hoeft te worden aangevraagd. Het is echter in het kader van de zorgplicht wel noodzakelijk om voldoende zorg te dragen voor de aanwezige individuen en al het redelijkerwijs mogelijke dient gedaan te worden om het doden van individuen te voorkomen.

Het doden of verwonden kan plaatsvinden wanneer rust- of voortplantingslocaties worden aangetast. Het verwijderen van de bramenstruik in het westen van de onderzoekslocatie dient daarom buiten de gevoelige periode van voortplanting of winterrust uit te voeren. De geschikte periode voor het uitvoeren van de werkzaamheden betreft de periode van september tot half oktober (tabel I). Dieren die

7 TOETSING AAN GEBIEDENBESCHERMING

In algemene zin kan er door een plan sprake zijn van negatieve gevolgen, op vanuit de Wet natuurbescherming aangewezen beschermde gebieden. In dit hoofdstuk wordt beschreven voor welke gebieden er mogelijk sprake is van negatieve effecten als gevolg van de voorgenomen ingrepen op de onderzoekslocatie. Verder wordt beschreven of een vervolgtraject noodzakelijk is en wat de eventuele consequenties zijn ten aanzien van vergunningen.

7.1 Natura 2000

De onderzoekslocatie is niet gelegen binnen de grenzen, of in de directe nabijheid van een gebied dat aangewezen is als Natura 2000. Het meest nabijgelegen Natura 2000-gebied, Uiterwaarden Lek, bevindt zich op circa 7,2 kilometer afstand ten westen van de onderzoekslocatie (figuur 12).

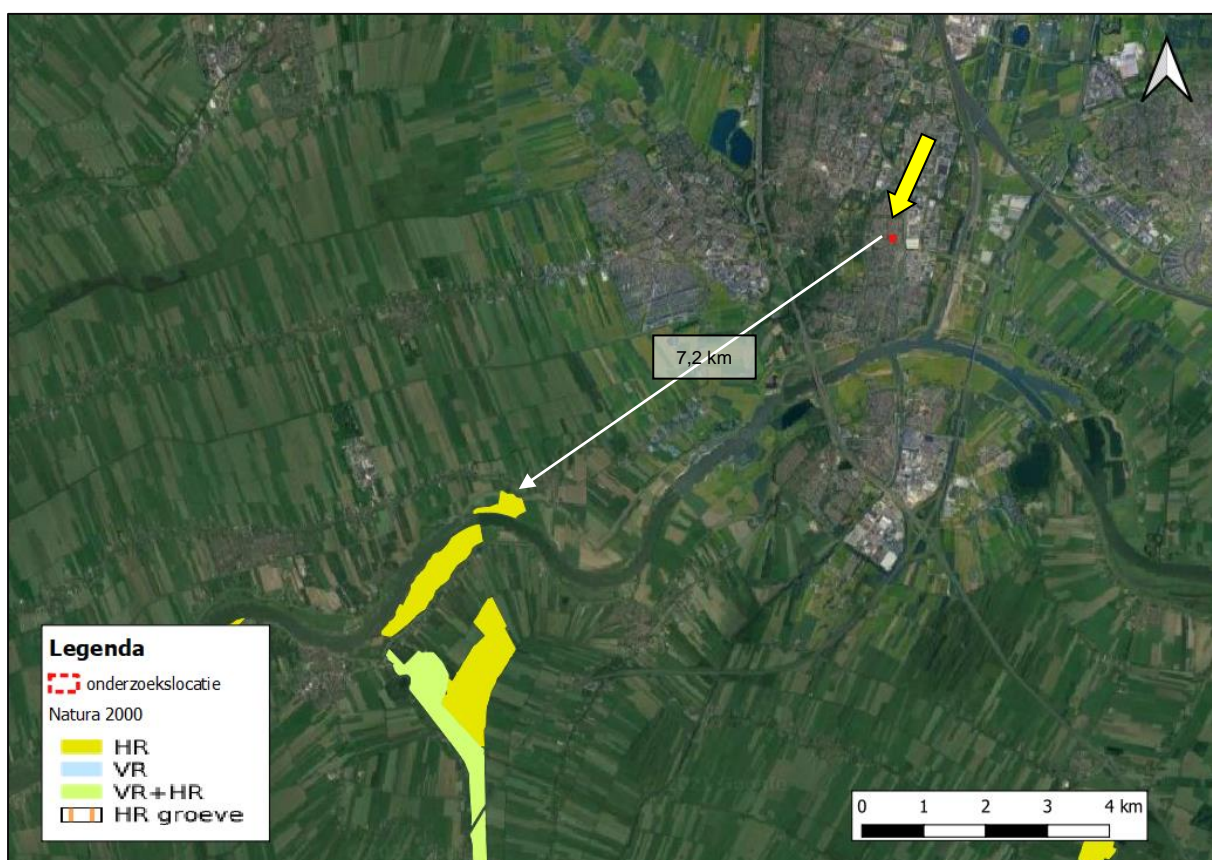

Figuur 12. Ligging onderzoekslocatie ten opzichte van Natura 2000.

Voor de aanlegfase (sloop en bouwwerkzaamheden) wordt aansluiting gezocht bij de in de Wet stikstofreductie en natuurbescherming (Wsn) opgenomen partiële vrijstelling. De vrijstelling geldt voor projecten waarbij slechts tijdelijke emissies vrijkomen, zoals bouwwerkzaamheden ten behoeve van de realisatie van woningen. Voor de bouw- en sloopwerkzaamheden is geen onderzoek stikstofdepositie (AERIUS berekening) benodigd en kunnen significant negatieve effecten uitgesloten worden op basis van de tijdelijkheid van de emissies en eventueel bijbehorende stikstofdepositie op Natura 2000-gebieden. Vervolgonderzoek in het kader van de gebiedsbeschermingsparagrafen uit de Wet natuurbescherming ten aanzien van stikstof voor het toekomstig gebruik van de woningen wordt wel noodzakelijk geacht. Dit kan in eerste instantie worden onderzocht middels een modelberekening (AERIUS-calculator).

7.2 Natuurnetwerk Nederland

De onderzoekslocatie maakt geen deel uit van het Natuurnetwerk. De onderzoekslocatie ook niet in de nabijheid van een gebied, behorend tot het Natuurnetwerk Nederland. Het meest nabijgelegen gebied bevindt zich circa 1 kilometer ten oosten van de onderzoekslocatie. In figuur 13 is de ligging van de onderzoekslocatie ten opzichte van het Natuurnetwerk Nederland weergegeven.



Figuur 13. Ligging onderzoekslocatie ten opzichte van het Natuurnetwerk Nederland.

De provincie Utrecht beschermt het NNN via het ruimtelijk beleid om ervoor te zorgen dat de omvang en kwaliteit van deze gebieden niet afneemt. Dit is geregeld in de Provinciale Ruimtelijke Verordening. Van daar uit moeten nieuwe gemeentelijke bestemmingsplannen en omgevingsvergunningen voldoen aan de regels die in de Provinciale Ruimtelijke Verordening zijn opgenomen. Dat gaat door middel van een “nee, tenzij”-toets. Een nieuw project, dat de natuur significant aantast, mag niet worden toegestaan in het bestemmingsplan of de omgevingsvergunning (“nee”), tenzij het een groot openbaar belang dient én er geen alternatieven zijn buiten de natuur. Als het toegestaan is, is natuurcompensatie verplicht (op een andere plek moet dan nieuwe natuur komen). Echter is het plangebied gelegen op 1 kilometer afstand ten opzichte van het NNN. Gezien de aard van de ingreep (woningbouw) is van significante aantasting van de natuur in het NNN geen sprake. Een nee, tenzij-toets is daarom niet nodig.

8 HOUTOPSTANDEN

De Wet natuurbescherming beschermt bos van minimaal 10 are en bomenrijen van minimaal 21 bomen, gelegen buiten de bebouwde kom (de zogenaamde 'houtopstanden'). Het is verboden deze houtopstanden geheel of gedeeltelijk te vellen zonder voorafgaande melding bij gedeputeerde staten. In dit hoofdstuk wordt beschreven of er bij de voorgenomen kap sprake is van meldingsplicht en herplantplicht conform artikel 4.2 en artikel 4.3 van de Wet natuurbescherming. Verder wordt beschreven of er vervolgmaatregelen getroffen dienen te worden ten behoeve van de voorgenomen houtkap.

De bomen op de onderzoekslocatie vallen niet onder de definitie houtopstanden als bedoeld in paragraaf 4.1 van de Wet natuurbescherming. De houtopstand op de onderzoekslocatie is gelegen binnen de bij besluit van gemeenteraad vastgestelde grenzen van de bebouwde kom. Voor deze houtopstand geldt daarom geen meldingsplicht en herplantplicht. Wel wordt geadviseerd om bij de gemeente navraag te doen over de eventuele noodzaak voor een kap- of omgevingsvergunning.

9 SAMENVATTING EN CONCLUSIES

Econsultancy heeft in opdracht van Rho Adviseurs voor leefruimte een quickscan Wet natuurbescherming uitgevoerd aan de Deventerschans te Nieuwegein.

De quickscan Wet natuurbescherming is uitgevoerd in het kader van een bestemmingsplanwijziging. Het onderzoek heeft tot doel om in te schatten of er op de onderzoekslocatie planten- en diersoorten, gebieden of houtopstanden aanwezig zijn die volgens de Wet natuurbescherming een beschermd status hebben en die mogelijk negatieve gevolgen kunnen ondervinden door de voorgenomen ingreep.

De initiatiefnemer is voornemens om een deel van het aanwezige groen te kappen en te vervangen voor woningbouw.

De aanwezigheid van geschikt habitat op de onderzoekslocatie voor de verschillende soorten en soortgroepen is weergegeven in tabel II. In de tabel is samengevat of de voorgenomen ingreep mogelijk verstorend kan werken en wat de consequenties zijn voor eventuele vervolgstappen, zoals soortgericht nader onderzoek of vergunningstrajecten. In de tabel is weergegeven of maatregelen noodzakelijk zijn om overtreding van de Wet natuurbescherming voor bepaalde soortgroepen te voorkomen.

Tabel II. Overzicht geschiktheid onderzoekslocatie voor soortgroepen en te nemen vervolgstappen

Soortgroep		Geschikt habitat	Ingreep verstorend	Nader onderzoek	Ontheffings-aanvraag	Bijzonderheden / opmerkingen*
Broedvogels	algemeen	ja	mogelijk	ja	mogelijk	Kapwerkzaamheden uitvoeren buiten het broedseizoen.
	jaarrond beschermd	ja	nee	nee	nee	Nader onderzoek naar de functie van de bramenstruik voor de huismus .
Vleermuizen	verblijfplaatsen	nee	nee	nee	nee	-
	foerageergebied	ja	nee	nee	nee	Aandacht voor verlichting van opgaande structuren.
	vliegroutes	nee	nee	nee	nee	Aandacht voor verlichting van bomenrij.
Grondgebonden zoogdieren		ja	mogelijk	nee	nee	Kappen aanwezig groen buiten kwetsbare periode en aandacht voor de zorgplicht.
Amfibieën		minimaal	mogelijk	nee	nee	Kappen aanwezig groen buiten kwetsbare periode en aandacht voor de zorgplicht.
Reptielen		nee	nee	nee	nee	-
Vissen		nee	nee	nee	nee	-
Libellen en vlinders		nee	nee	nee	nee	-
Overige ongewervelden		nee	nee	nee	nee	-
Vaatplanten		nee	nee	nee	nee	-
Gebiedsbescherming						
		Gebied aanwezig	Ingreep verstorend	Nader onderzoek	Vergunningplicht	
Natura 2000		7,2 km	nee	nee	nee	Modelberekening stikstofdepositie (Aerius-calculator) op het Natura-2000 gebied Uiterwaarden Lek, ten behoeve van het toekomstige gebruik van de woningen.
Natuurnetwerk Nederland		1 km	nee	nee	nee	-
Houtopstanden		n.v.t	n.v.t	n.v.t	n.v.t	-

Op basis van de onderhavige quickscan Wet natuurbescherming kan niet met zekerheid worden gezegd of het kappen van de bosschage in het westen van de onderzoekslocatie een negatief effect zal hebben op de lokale **huismus**populatie. Nader onderzoek naar de functie van deze potentiële kweterplek is daarom benodigd om te bepalen of verstoring/overtreding door de ingrepen ten aanzien van de huismus aan de orde is.

De onderzoekslocatie bevat (potentiële) nestgelegenheden voor **algemene broedvogels**. Overtredingen kunnen worden voorkomen door de nestgelegenheden, zoals de bosschage aan de westkant van de onderzoekslocatie en de beukenhagen, buiten het broedseizoen (globaal van maart tot september) te verwijderen. Wanneer de aanwezige beplanting buiten het broedseizoen wordt gesnoeid of verwijderd, wordt geadviseerd om ook het snoeiafval buiten het broedseizoen te verwijderen om broedgevallen hierin te voorkomen. Indien het groen toch binnen het broedseizoen gekapt dient te worden, zal voorafgaand hieraan door een ter zake kundig ecooloog geïnspecteerd moeten worden of er broedgevallen binnen de invloedssfeer van de werkzaamheden aanwezig zijn. De ecooloog zal naar aanleiding van de inspectie kunnen adviseren of het mogelijk is om het groen te kappen zonder daarbij broedvogels te verstoren.

De voorgenomen ingreep zal geen negatief effect hebben op in de omgeving verblijvende **vleermuizen** mits maatregelen zullen worden genomen. Deze maatregelen betreffen het gebruik van vleermuisvriendelijke verlichting in de nieuwe situatie. Vleermuisvriendelijke verlichting is amberkleurig met omlaag staande armaturen. Op deze manier wordt strooisellicht en hiermee verstoring van deze lichtgevoelige soortgroep voorkomen. Hierdoor zal de functionaliteit van het gebied behouden blijven. Hiernaast dient het verlichten van de bomenrij en andere opgaande structuren in de omgeving tijdens de werkzaamheden ten alle tijden voorkomen te worden tijdens de werkzaamheden.

De onderzoekslocatie vormt momenteel geen geschikt leefgebied voor de rugstreeppad. Om kolonisatie van de **rugstreeppad** tijdens de werkzaamheden te voorkomen kan gebruik worden gemaakt van paddenschermen. Hierdoor kan mogelijk vertraging van de werkzaamheden in de toekomst worden voorkomen.

Voor beschermde soorten behorend tot de **overige soortgroepen** zijn overtredingen ten aanzien van de Wet natuurbescherming wegens het ontbreken van geschikt habitat, het ontbreken van sporen en/of vanwege een vrijstelling bij ruimtelijke ontwikkeling niet aan de orde. Wel dient met betrekking tot **algemene grondgebonden zoogdieren** en **amfibieën** rekening te worden gehouden met de algemene zorgplicht waarbij al het redelijkerwijs mogelijke gedaan dient te worden om het beschadigen van individuen te voorkomen. Extra aandacht is vereist bij het kappen van het aanwezige groen, dit kan als schuilplaats dienen voor de bovenstaande soortgroepen.

Met betrekking tot **Natura-2000** gebieden zijn externe effecten als gevolg van een toename van stikstofdepositie ten behoeve van het toekomstige gebruik van de woningen niet op voorhand uit te sluiten, daarom wordt geadviseerd om de lopende AERIUS-berekening toe te passen op het stikstofgevoelige Natura-2000 gebied. Nader onderzoek ten aanzien van het **Natuur Netwerk Nederland** en **houtopstanden** wordt niet nodig geacht.

Tot slot wordt geadviseerd om bij de inrichting van de nieuwe situatie verbindende groenstructuren en ruigte te creëren en gebruik te maken van inheemse soorten om de **natuurinclusiviteit** van de wijk te vergroten. Over het algemeen trekken inheemse soorten meer insecten aan dan exoten. Dit zal een positieve werking hebben op het voedselaanbod voor vogels, vleermuizen, amfibieën en grondgebonden zoogdieren. Daarnaast kan dit voedselaanbod verder worden gestimuleerd door het gebruiken van bessendragende struiken zoals lijsterbes, meidoorn of klimop.

Econsultancy
Rotterdam, 17 januari 2022

GERAADPLEEGDE BRONNEN

Broekhuizen, S., Spoelstra, K., Thissen, J., Canters, K. & Buys, J. (2016). Atlas van de Nederlandse zoogdieren - Natuur van Nederland 12. Naturalis Biodiversity Center & EIS Kenniscentrum Insecten en andere ongewervelden, Leiden.

BIJ12 (2017a). Kennisdocument huismus. Opgehaald van <https://www.bij12.nl/assets/BIJ12-2017-009-Kennisdocument-Huisumus-1.0.pdf>.

BIJ12 (2017b). Kennisdocument gierzwaluw. Opgehaald van <https://www.bij12.nl/assets/BIJ12-2017-006-Kennisdocument-Gierzwaluw-1.0.pdf>.

BIJ12 (2017c). Kennisdocument steenuil. Opgehaald van <https://www.bij12.nl/assets/BIJ12-2017-019-Kennisdocument-Steenuil-1.0.pdf>.

BIJ12 (2017d). Kennisdocument gewone dwergvleermuis. Opgehaald van <https://www.bij12.nl/assets/BIJ12-2017-004-Kennisdocument-Gewone-dwergvleermuis-1.0.pdf>.

Limpens H. & Regelink J. (2017). Vleermuizen en planologie. Zoogdierverseniging, Nijmegen.

Ministerie van Economische Zaken (2016). Soortenbescherming bij ruimtelijke ingrepen. Lees hier wat de Wet natuurbescherming daarover regelt. Versie 1.3, december 2016. Ministerie van Economische Zaken, Den Haag.

Ministerie van Landbouw, Natuur en Voedselkwaliteit (z.d.). Natura 2000 gebieden. Geraadpleegd op 17 januari 2022 van <https://www.natura2000.nl/gebieden>.

Nationale Database Flora en Fauna (z.d.). Uitvoerportaal; zoekgebied 3km, periode 2016-2021. NDFP. Geraadpleegd op 17 januari 2022 van <https://ndff-ecogrid.nl>.

Sovon (z.d.). Soortenoverzicht. Geraadpleegd op 17 januari 2022 van <https://stats.sovon.nl/stats/soorten>.

Verspreidingsatlas (z.d.). NDFP Verspreidingsatlas. Geraadpleegd op 17 januari 2022 van <https://www.verspreidingsatlas.nl/>.

Vleermuisvakberaad Netwerk Groene Bureaus (2021). Vleermuisprotocol 2021. Opgehaald van <https://netwerkgroenebureaus.nl/vleermuisprotocol>.

Wet natuurbescherming (2015, 16 december). Opgehaald van: <https://wetten.overheid.nl/BWBR0037552/2021-02-17>.

Provinciale bronnen

Omgevingsvisie provincie Utrecht, Natuurnetwerk Nederland (2021) Opgehaald van: https://ruimtelijkeplannen.provincieutrecht.nl/NL.IMRO.9926.2020OWVISIEVA01?s=SANMmAIGAWuZIkGnJDgUkAoxloBTQTrEP4B_BA4jfv4AHM

Bijlage 1 toelichting verbodsbepalingen Wet natuurbescherming

Zorgplicht

Het eerste artikel in de Wet natuurbescherming heeft betrekking op de zorgplicht en heeft betrekking op het voorkomen of beperken van schade aan soorten en gebieden, voor zover deze niet middels overige verbodsbepalingen zijn gereguleerd (zie tabel II). Het gaat daarbij in de praktijk vooral om minder streng beschermde soorten, waarbij het onnodig doden, verwonden of beschadigen dient te worden vermeden.

Tabel II. Zorgplicht

Artikel 1.11. Zorgplicht	
1.	Een ieder neemt voldoende zorg in acht voor Natura 2000-gebieden, bijzondere nationale natuurgebieden en voor in het wild levende dieren en planten en hun directe leefomgeving.
2.	De zorg houdt in elk geval in dat een ieder die weet of redelijkerwijs kan vermoeden dat door zijn handelen of nalaten nadelige gevolgen kunnen worden veroorzaakt voor een Natura 2000-gebied, een bijzonder nationaal natuurgebied of voor in het wild levende dieren en planten: <ol style="list-style-type: none">dergelijke handelingen achterwege laat, dan wel,indien dat achterwege laten redelijkerwijs niet kan worden gevegd, de noodzakelijke maatregelen treft om die gevolgen te voorkomen, ofvoor zover die gevolgen niet kunnen worden voorkomen, deze zoveel mogelijk beperkt of ongedaan maakt.

Overtreding van de zorgplicht is niet strafbaar gesteld; “de zorgplicht kan wel door toepassing van bestuursdwang worden gehandhaafd”. Deze formulering van de zorgplicht brengt met zich mee dat wanneer men een bepaalde handeling wilt verrichten die gevolgen voor natuurwaarden zou kunnen hebben, men zich daaraan voorafgaand op de hoogte stelt van de aanwezige natuurwaarden, de kwetsbaarheid ervan en de mogelijke gevolgen daarvoor van het voorgenomen handelen. De zorgplicht is te allen tijde van toepassing, ook al vindt er geen overtreding van een verbodsbepaling plaats. Indien er aanleiding is maatregelen te nemen ten aanzien van de zorgplicht, zal dat voor het betreffende beschermde natuurgebied en de betreffende soortgroep in deze rapportage worden aangegeven.

Soortenbescherming

De Wet natuurbescherming onderscheidt beschermingsregimes voor soorten op grond van internationale verdragen, aangevuld met soorten die vanuit een nationaal oogpunt beschermd worden. Hierdoor zijn er in de Wet natuurbescherming drie verschillende verbodsartikelen per categorie soorten;

- soorten van de Vogelrichtlijn (*artikel 3.1*);
- soorten van de Habitatrichtlijn en de verdragen van Bern en Bonn (*artikel 3.5*);
- andere soorten (*artikel 3.10*).

In tabel III t/m V worden deze artikelen nader toegelicht.

Tabel III. Verbodsbepalingen en toelichting Artikel 3.1 Wet natuurbescherming

Artikel 3.1. Soorten van de Vogelrichtlijn	
1.	Het is verboden opzettelijk van nature in Nederland in het wild levende vogels van soorten als bedoeld in artikel 1 van de Vogelrichtlijn te doden of te vangen.
2.	Het is verboden opzettelijk nesten, rustplaatsen en eieren van vogels als bedoeld in het eerste lid te vernielen of te beschadigen, of nesten van vogels weg te nemen.
3.	Het is verboden eieren van vogels als bedoeld in het eerste lid te rapen en deze onder zich te hebben.
4.	Het is verboden vogels als bedoeld in het eerste lid opzettelijk te storen.
5.	Het verbod, bedoeld in het vierde lid, is niet van toepassing indien de storing niet van wezenlijke invloed is op de staat van instandhouding van de desbetreffende vogelsoort.
Toelichting	
Alle inheemse vogelsoorten in Nederland vallen onder de Vogelrichtlijn. De Vogelrichtlijn is een richtlijn vanuit de Europese Unie uit 1979 en heeft betrekking op de instandhouding van alle natuurlijk in het wild levende vogelsoorten op het Europese grondgebied van de Lidstaten waarop het Verdrag van toepassing is. De lijst met soorten is niet limitatief.	

Tabel IV. Verbodsbepalingen en toelichting Artikel 3.5 Wet natuurbescherming

Artikel 3.5. In het wild levende dieren van soorten, genoemd in bijlage IV, onderdeel a, bij de Habitatrichtlijn, bijlage II bij het Verdrag van Bern of bijlage I bij het Verdrag van Bonn	
1.	Het is verboden in het wild levende dieren van deze soorten in hun natuurlijk verspreidingsgebied opzettelijk te doden of te vangen.
2.	Het is verboden dieren als bedoeld in het eerste lid opzettelijk te verstoren.
3.	Het is verboden eieren van dieren als bedoeld in het eerste lid in de natuur opzettelijk te vernielen of te rapen.
4.	Het is verboden de voortplantingsplaatsen of rustplaatsen van deze dieren te beschadigen of te vernielen.
5.	Het is verboden planten van soorten uit de Habitatrichtlijn of het Verdrag van Bern in hun natuurlijke verspreidingsgebied opzettelijk te plukken en te verzamelen, af te snijden, te ontwortelen of te vernielen.
Toelichting	
Het gaat bij artikel 3.5 over in het wild levende dieren van verschillende soortgroepen. In de wet wordt voor vogelsoorten uit bijlage II van het verdrag van Bern geen uitzondering gemaakt. Van de vogelsoorten die in Nederland voorkomen is hieronder een selectie gemaakt. Van de overige soortengroepen zijn alle soorten genoemd.	
Soorten	
Planten	drijvende waterweegbree, groenknolorchis, kruipend moerasscherm, zomerschroeforchis
Zoogdieren	bever, hamster, hazelmuis, lynx, Noordse woelmuis, otter, wolf, wilde kat
Walvisachtigen	bruinvis, bultrug, butskop (hille), dwergpotvis, dwergvinvis, gestreepte dolfin, gewone dolfin, gewone spitsdolfijn, gewone vinvis, griend, grijze dolfin, kleine zwaardwalvis, narwal, Noordse vinvis, orka, potvis, spitsdolfijn van Gray, tuimelaar, walrus witflankdolfijn, witsnuitdolfijn, witte dolfin
Vleermuizen	Bechsteins vleermuis, bosvleermuis, Brandts vleermuis, franjestaart, gewone baardvleermuis, gewone dwergvleermuis, gewone grootoorvleermuis, grijze grootoorvleermuis, grote hoefijzerneus, grote rosse vleermuis, ingekorven vleermuis, kleine dwergvleermuis, kleine hoefijzerneus, laatvlieger, meervleermuis, mopsvleermuis, Noordse vleermuis, rosse vleermuis, ruige dwergvleermuis, tweekleurige vleermuis, vale vleermuis, watervleermuis
Amfibieën	boomkikker, geelbuikvuurpad, heikikker, kamsalamander, knoflookpad, poelkikker, rugstreppad, vroedmeesterpad
Reptielen	dikkopschildpad, gladde slang, Kemps' zeeschildpad, lederschildpad, muurhagedis, soepschildpad, zandhagedis
Vissen	houting, steur
Vlinders	apollovlinder, boszandoog, donker pimperlblauwtje, grote vuurvlinder, moerasparelmoervlinder, monarchvlinder, pimperlblauwtje, teunisbloempijlstaart, tijmblauwtje, zilverstreephoibeestje
Libellen	bronslibel, gaffellibel, gevlekte witsnuitlibel, groene glazenmaker, mercurwaterjuffer, Noordse winterjuffer, oostelijke witsnuitlibel, rivierrondbout, sierlijke witsnuitlibel
Insecten	brede geelrandwaterroofkever, gestreepte waterroofkever, heldenbok, juchtleerkever, oeveraas, vermiljoenkever
Overig	Bataafse stroommossel, platte schijfhoren

Artikel 3.5. In het wild levende dieren van soorten, genoemd in bijlage IV, onderdeel a, bij de Habitatrictlijn, bijlage II bij het Verdrag van Bern of bijlage I bij het Verdrag van Bonn

Vogels	<p>appelvink, baardman, beflijster, bergeend, bergfluit, bijeneter, blauwborst, blauwe kiekendief, boerenzwaluw, bontbekplevier, bonte strandloper, bonte vliegenvanger, boomklover, boomkruiper, boompieper, boomvalk, bosrietzanger bosruiter, bosuil, braamsluiper, brandgans, bruine kiekendief, buizerd, casarca, Cetti's zanger, draaihals, duinpieper, dwergmeeuw, dwergstern, Engelse kwikstaart, Europese kanarie, fitis, fluit, geelgors, gekraagde roodstaart, gele kwikstaart, geoorde fuut, glanskop, goudhaan, grasmus, graspieper, graszanger, grauwe kiekendief, grauwe klauwier, grauwe vliegenvanger, griel, groene specht, groenling, grote bonte specht, grote gele kwikstaart, grote karekiet, grote stern, grote zilvreiger, havik, heggenmus, hop, huiszwaluw, ijsvogel, kerkuil, klapekster, klein waterhoen, kleine barmsijs, kleine bonte specht, kleine karekiet, kleine plevier, kleine zilvreiger, kleinst waterhoen, kluit, kneu, koolmees, koereiger, kraanvogel, krekeltzanger, kortsnavelboomkruiper, kruisbek, kuifmees, kwak, kwartelkoning, lepelaar, matkop, middelste bonte specht, nachtegaal, Noordse stern, oehoe, oeverloper, oeverpieper, oeverzwaluw, ooievaar, orpheusspotvogel, paapje, pestvogel, pimpelmees, poelruiter, porseleinhoen, purperreiger, putter, ransuil, rietgors, rietzanger, rode wouw, roerdomp, roodborst, roodborsttapuit, roodhalsfuut, rouwkwikstaart, sijs, slangenarend, slechtvalk, smelleken, snor, sperwer, spotvogel, sprinkhaanzanger, steenuil, steltkluut, strandplevier, taigaboomkruiper, tapuit, tijftaf, torenvalk, tuinfluit, velduil, visarend, visdief, vuurgoudhaan, wespandief, wielewaal, winterkoning, witbandkruisbek, witte kwikstaart, witwangstern, nachtzwaluw, woudaap, zeearend, zwarte mees, zwarte ooievaar, zwarte roodstaart, zwarte specht, zwarte stern, zwarte wouw, zwartkop, zwartkopmeeuw</p>
--------	---

Tabel V. Verbodsbepalingen en toelichting Artikel 3.10 Wet natuurbescherming

Artikel 3.10. Andere soorten		
<p>Het is verboden om:</p> <ol style="list-style-type: none"> In het wild levende zoogdieren, amfibieën, reptielen, vissen, vlinders, libellen en kevers van de soorten, genoemd in de bijlage, onderdeel A1, bij deze wet, opzettelijk te doden of te vangen. De vaste voortplantingsplaatsen of rustplaatsen van dieren als bedoeld in onderdeel a opzettelijk te beschadigen of te vernielen. Vaatplanten van de soorten, genoemd in de bijlage, onderdeel B2, bij deze wet, in hun natuurlijke verspreidingsgebied opzettelijk te plukken en te verzamelen, af te snijden, te ontwortelen of te vernielen. 		
Toelichting		
<p>Het gaat bij artikel 10 om in het wild levende zoogdieren, amfibieën, reptielen, vissen, vlinders, libellen en kevers. Dieren zijn opgenomen in bijlage onderdeel A1. Planten zijn opgenomen in bijlage onderdeel B2 van de Wet natuurbescherming. Voor een aantal zoogdieren, amfibieën en reptielen geldt per provincie een vrijstelling onder bepaalde voorwaarden. Dit verschilt per provincie. De betreffende soorten zijn aangegeven met een sterretje. Daarnaast is het mogelijk dat sommige provincies ook 'eigen' beschermde soorten hanteren, als aanvulling op het landelijke.</p>		
Soorten		
Dieren	Zoogdieren	aardmuis*, boommarter, bosmuis*, bunzing*, damhert, das, dwergmuis*, dwergspitsmuis*, edelhert, eekhoorn*, egel*, eikelmuis, gewone bosspitsmuis*, gewone zeehond, grote bosmuis, grijze zeehond, haas*, hermelijn*, huisspitsmuis*, konijn*, molmuis, ondergrondse woelmuis*, ree*, rosse woelmuis*, steenmarter*, tweekleurige bosspitsmuis*, veldmuis*, veldspitsmuis, vos*, waterspitsmuis, wezel*, wild zwijn, woelrat*
	Amfibieën	Alpenwatersalamander, bruine kikker*, gewone pad*, kleine watersalamander*, meerkikker*, middelste groene kikker*, vinpootsalamander, vuursalamander
	Reptielen	adder, hazelworm*, levendbarende hagedis*, ringslang
	Vissen	beekdonderpad, beekprik, elrits, gestippelde alver, grote modderkruiper, kwabaal
	vlinders	aardbeivlinder, bosparemoervlinder, bruin dikkopje, bruine eikenpage, donker pimpernelblauwtje, duinparelmoervlinder, gentiaanblauwtje, grote parelmoervlinder, grote vos, grote vuurvlinder, grote weerschijnvlinder, iepenpage, kleine heivlinder, kleine ijsvogelvlinder, kommavlinder, pimpernelblauwtje, sleedoornpage, spiegeldikkopje, veenbesblauwtje, veenbosparemoervlinder, veenhooibeestje, veldparelmoervlinder, zilveren maan
	Libellen	beekrombout, bosbeekjuffer, donkere waterjuffer, gevlekte glanslibel, gewone bronlibel, hoogveenglanslibel, Kempense heidelibel, speerwaterjuffer
	Overige soorten	Europese rivierkreeft, vliegend hert
Planten	akkerboterbloem, akkerdoornzaad, akkerogentroost, bekliede ogentroost, berggamander, bergnachtsorchis, blaasvaren, blauw guichelheil, bokkenorchis, bosboterbloem, bosdravik, brave hendrik, brede wolfsmelk, breed wollegras, bruinrode wespenorchis, dennenorischis, dreps, echte gamander, franjegentiaan, geelgroene wespenorchis, geploide vrouwenmantel, getande veldsla, gevlekt zonneroosje, glad biggenkruid, gladde zegge, groene nachtorchis, groensteel, groot spiegelklokje, grote bosaardbei, grote leeuwenklauw, honingorchis, kalkboterbloem, kalketrip, karthuiseranjer, karwijselie, kleine ereprijs, kleine schorseneer, stijve wolfsmelk, kleine wolfsmelk, kluwenklokje, knollathyrus, knolspirea, korensla, kranskarwij, kruip-tijm, lange zonnedauw, liggende ereprijs, moerasgamander, muurbloem, naakte lathyrus, naaldenkervel, pijlscheefkalk, roggelelie, rood peperboompje, rozenkransje, ruw parelzaad, scherpkruid, schubvaren, schubzegge, smalle raai, spits havikskruid, steenbraam	

Volgens artikel 3.31 zijn de verboden, bedoeld in de artikelen 3.1, 3.5 en 3.10 niet van toepassing op handelingen die zijn beschreven in en aantoonbaar worden uitgevoerd overeenkomstig een door het Ministerie van Economische Zaken goedgekeurde gedragscode en die plaatsvinden in het kader van bestendig beheer, bestendig gebruik, of ruimtelijke ontwikkeling of inrichting.

Houtopstanden

De bescherming van houtopstanden onder conform hoofdstuk 4 van de Wet natuurbescherming heeft als doel om het aanwezige areaal bos in Nederland te behouden. Onder houtopstanden vallen alle zelfstandige eenheden van bomen, boomvormers of struiken van een oppervlakte van tien are of meer of rijbeplanting die meer dan twintig bomen omvat.

Binnen de Wet natuurbescherming zijn op houtopstanden de artikelen van toepassing die zijn opgenomen in tabel VI.

Tabel VI. Bescherming houtopstanden in de Wet natuurbescherming

Artikel 4.1	<p>De artikelen uitgezonderd artikel 4.6 zijn niet van toepassing op:</p> <ol style="list-style-type: none"> a) Houtopstanden binnen de bij besluit van de gemeenteraad vastgestelde grenzen van de bebouwde kom; b) Houtopstanden op erven of in tuinen; c) Fruitbomen en windschermen om boomgaarden; d) Naaldbomen, kennelijk bedoeld om te dienen als kerstbomen, indien niet ouder dan twintig jaar; e) Kweekgoed; f) Wegbeplantingen, beplantingen langs waterwegen en eenrijige beplantingen langs landbouwgronden bestaande uit wilgen en populieren; g) het dunnen van een houtopstand; h) uit populieren, wilgen, essen of elzen bestaande beplantingen die kennelijk zijn bedoeld voor de productie van houtige biomassa, indien zij: <ol style="list-style-type: none"> 1. ten minste eens per tien jaar worden geoogst; 2. bestaan uit minstens tienduizend stoven per hectare per beplantingseenheid, zijnde een aaneengesloten beplanting die niet wordt doorsneden door onbeplante stroken breder dan twee meter, en 3. zijn aangelegd na 1 januari 2013.
Artikel 4.2	<p>1. Het is verboden een houtopstand geheel of gedeeltelijk te vellen of te doen vellen, met uitzondering van het periodiek vellen van griend- of hakhout, zonder voorafgaande melding daarvan bij gedeputeerde staten.</p> <p>3. Gedeputeerde staten kunnen het vellen van houtopstanden telkens voor ten hoogste vijf jaar verbieden ter bescherming van bijzondere natuur- of landschapswaarden.</p>
Artikel 4.3 lid 1 en 2	<p>Ingeval een houtopstand geheel of gedeeltelijk is geveld, met uitzondering van het periodiek vellen van griend- of hakhout, of anderszins teniet is gegaan, draagt de rechthebbende zorg voor het op bosbouwkundig verantwoorde wijze herbeplanten van dezelfde grond binnen drie jaar na het vellen of tenietgaan van de houtopstand.</p> <p>De rechthebbende vervangt binnen drie jaar na de herbeplanting, bedoeld in het eerste lid, herbeplanting die niet is aangeslagen.</p>
Artikel 4.4 lid 1	<p>De artikelen 4.2, eerste en derde lid, en 4.3, eerste en tweede lid, zijn niet van toepassing op:</p> <p>het vellen van houtopstanden en herbeplanten op een wijze die is beschreven in en aantoonbaar wordt gerealiseerd overeenkomstig een door Onze Minister goedgekeurde gedragscode.</p> <p>het vellen van houtopstanden ter uitvoering van een instandhoudingsmaatregel of een passende maatregel in het kader van natuurontwikkeling en -beheer</p>
Artikel 4.5	<p>Gedeputeerde staten kunnen ontheffing verlenen van artikel 4.3, eerste en tweede lid, ten behoeve van herbeplanting op andere grond, indien de herbeplanting voldoet aan bij provinciale verordening gestelde regels.</p>

Bijlage 2 Verklarende woordenlijst

Externe werking

Niet alleen activiteiten in een Natura 2000-gebied/NNN hebben invloed op de staat van instandhouding van het gebied, ook activiteiten buiten het gebied kunnen de natuurwaarden in een gebied beïnvloeden. Dit wordt "externe werking" genoemd. Er bestaat geen ruimtelijke grens voor externe werking: bepalend zijn de effecten op de instandhoudingsdoelstellingen van de soorten en habitattypen in het Natura 2000-gebied/NNN, ongeacht de afstand tot het beschermde gebied.

Expert Judgement

Inschatting van een deskundige op grond van zijn kennis en ervaring.

Foerageerhabitat

Het gebied waarbinnen een soort voedsel zoekt.

Foerageren

Zoeken en vinden van voedsel door dieren (jachtgebied).

Functioneel leefgebied

Hiermee wordt het gebied dat is benodigd om de functionaliteit van een voortplantingsplaats of van een vaste- rust of voortplantingsplaats te behouden. Een nestlocatie of voortplantingsplaats kan bijvoorbeeld alleen succesvol functioneren, wanneer er voldoende habitat (schuilgelegenheid, voedsel etc.) van voldoende kwaliteit aanwezig is om te kunnen paren, eieren te leggen en jongen groot te brengen.

Gunstige staat van instandhouding

Er is sprake van een gunstige staat van instandhouding van een soort of habitatype als de omstandigheden waarin de soort of het habitatype voorkomt perspectief bieden op een duurzaam voortbestaan van die soort of dat habitatype.

Habitat

Omvat de plaatsen waar een bepaald organisme voorkomt doordat de abiotische en biotische factoren (niet levende en levende natuur) van die plaatsen voldoen aan de eisen en toleranties die het organisme stelt om te kunnen overleven, groeien en zich voortplanten.

Kraamverblijfplaats

Voortplantingsplaats van vleermuizen. Het gaat hierbij vaak om de vrouwelijke exemplaren van een kolonie (ook wel kraamgroep genoemd) die gezamenlijk hun jongen grootbrengen. De aantallen vleermuizen in een kraamgroep kan oplopen tot meerdere honderden exemplaren.

Landschappelijk inpassingsplan

Het inpassen van ruimtelijke ontwikkelingen in het buitengebied middels een ontwerp van de groenvoorziening, dat voldoet aan het beleid ten aanzien van ruimtelijke kwaliteit. Hierdoor wordt zorg gedragen dat een ruimtelijke ontwikkeling past in het landschap.

Landhabitat

Amfibieën zijn voor de voortplanting afhankelijk van water. Buiten de voortplantingsperiode maakt de soortgroep gebruik van landhabitat als onderdeel van het leefgebied. Landhabitat voor amfibieën omvat onder andere structuurrijke of opgaande vegetatie zoals (loof)bos, houtwallen, struikgewas, heide, ruigtekruiden, vegetaties en moeras.

Mitigerende maatregelen

Maatregelen die negatieve effecten bij een ingreep voorkomen of reduceren.

Omgevingscheck

Een omgevingscheck wordt uitgevoerd bij verlies van leefgebied van een jaarrond beschermde functie van een soort die door een ingreep (tijdelijk) verloren gaat. De omgeving van de ingreep wordt door een ter zake deskundige beoordeeld op aanwezigheid van voldoende alternatief leefgebied en/of potentiële verblijfplaatsen.

Ontheffing

De Wet natuurbescherming is bedoeld om planten- en diersoorten die vrij in het wild leven te beschermen. Om deze kwetsbare soorten te beschermen bevat de Wet natuurbescherming een aantal verbodsbepalingen. Onder bepaalde voorwaarden mogen de activiteiten wel doorgaan, daarvoor kan een ontheffing benodigd zijn. Een ontheffing is een besluit waarbij in een individueel concreet geval een uitzondering op een wettelijk verbod wordt gemaakt.

Paarverblijfplaats

Dit is een verblijfplaats die hoofdzakelijk in het najaar (september/oktober) door vleermuizen worden gebruikt om te paren. Eén mannetje kan een dergelijke verblijfplaats met meerdere vrouwtjes delen. In de omgeving van de paarverblijfplaats wordt veelal door het territoriale mannetje middels baltsvluchten getracht vrouwtjes aan te lokken.

Activiteitenplan

Een activiteitenplan dient als begeleidend document voor een ontheffingsaanvraag. In het activiteitenplan zijn maatregelen verwoord waarmee de functionaliteit van een rust- of voortplantingsplaats van een beschermde soort behouden blijft en schade aan individuen wordt voorkomen.

Populatie

Een biologische populatie is een groep individuen van dezelfde soort die zich onderling voortplant en als zodanig geïsoleerd is van andere zulke groepen.

Rode Lijst

Rode Lijsten laten zien welke soorten zijn verdwenen en welke soorten in een gebied sterk zijn achteruitgegaan of zeldzaam zijn. Er bestaan verschillende Rode Lijsten. Voor vogels, voor zoogdieren, planten, paddenstoelen, insecten en voor allerlei andere soortgroepen. Rode Lijsten hebben geen officiële juridische status. Plaatsing op de lijst maakt een dier dus nog geen 'beschermde diersoort' in de zin van de Wet natuurbescherming. De Rode Lijsten hebben in de praktijk wel een belangrijke signaleringfunctie. Door de Rode Lijst te raadplegen, kunnen alle instellingen die met natuurbehoud te maken hebben rekening houden met bedreigde soorten.

Significant negatief effect

Een effect is in het kader van de Wet natuurbescherming significant als de instandhoudingsdoelen van het Natura 2000-gebied dreigen te worden aangetast.

Het begrip 'significant' staat centraal in de toepassing van het beschermingsregime voor Natura 2000-gebieden bij zowel vaststelling van beheerplannen als de vergunningverlening. Het bepaalt of een uitvoerige toetsing, een zogenaamde passende beoordeling, moet worden uitgevoerd. Indien als gevolg van een ingreep de toekomstige oppervlakte habitat of leefgebied, aantal van een soort of kwaliteit van een habitat lager zal worden dan zoals bedoeld in de instandhoudingsdoelstelling, dan kan sprake zijn van significante gevolgen. Voor het goede begrip, de soorten hoeven er niet te zitten, het gebied moet geschikt zijn voor de soorten.

Voortplantingsplaats of rustplaats

Een plek binnen het leefgebied van een soort die essentieel is voor de levenscyclus van een individu. De Wet natuurbescherming omschrijft niet exact wat een vaste rust- of voortplantingsplaats is. Dit is soortafhankelijk.

Vliegroute

Een vaste route die door vleermuizen wordt gebruikt tussen de verblijfplaatsen naar foerageergebieden.

Winterverblijfplaats

Verblijfplaats die gebruikt wordt om de periode van winterrust te overbruggen. Voor vleermuizen zijn dit vorstvrije, maar koele en vochtige plekken. Er kans sprake zijn van massaverblijfplaatsen, verblijfplaatsen van kleine groepen of één of enkele individuen.

Zomerverblijfplaats

Buiten de kraamperiode worden deze door groepjes vrouwtjes en jongen gebruikt, in de kraamperiode door individuele mannetjes.

