



adviseurs in
ruimtelijke
ontwikkeling

Quick scan natuur

Amersfoort, Utrechtseweg 1 en Utrechtseweg 2-4

Foortzicht B.V.

Datum: 1 april 2022

Projectnummer: 210160

INHOUD

| | | |
|----------|--|-----------|
| 1 | Inleiding | 3 |
| 1.1 | Aanleiding | 3 |
| 1.2 | Besluitgebied | 3 |
| | | |
| 2 | Wettelijk kader | 7 |
| 2.1 | Gebiedsbescherming | 7 |
| 2.2 | Soortenbescherming | 8 |
| 2.3 | Bescherming houtopstanden | 8 |
| | | |
| 3 | Onderzoeksmethode | 9 |
| 3.1 | Deskundigheid | 9 |
| 3.2 | Definitie product | 9 |
| 3.3 | Werkwijze | 9 |
| | | |
| 4 | Aanwezigheid beschermde gebieden en soorten | 11 |
| 4.1 | Ligging beschermde gebieden | 11 |
| 4.2 | Aanwezigheid beschermde soorten | 12 |
| 4.3 | Aanwezigheid houtopstanden | 20 |
| | | |
| 5 | Effectbeoordeling en advies vervolgtraject | 21 |
| 5.1 | Mogelijke effecten op beschermde gebieden | 21 |
| 5.2 | Mogelijke effecten op beschermde soorten | 21 |
| 5.3 | Mogelijke effecten op beschermde houtopstanden | 25 |
| | | |
| 6 | Conclusie | 26 |
| 6.1 | Gebiedsbescherming | 26 |
| 6.2 | Soortenbescherming | 26 |
| 6.3 | Bescherming houtopstanden | 27 |
| 6.4 | Vervolgstappen | 27 |

Geraadpleegde bronnen

Bijlage 1. Wettelijk kader

1 Inleiding

1.1 Aanleiding

Aan de Utrechtseweg 1 en de Utrechtseweg 2-4 te Amersfoort bevinden zich twee locaties waar ruimtelijke ontwikkelingen plaats vinden. Op deze locaties zal duurzame woningbouw worden gerealiseerd met ook een gedeelte horeca. Voor de geplande ruimtelijke ontwikkelingen wordt bestaande bebouwing en aanwezig groen (deels) verwijderd. Ten behoeve van dit plan dient een ruimtelijke onderbouwing opgesteld te worden.

Het is verboden bij een ruimtelijke ontwikkeling de natuurwet- en regelgeving te overtreden. Voorliggende rapportage zet door middel van een quick scan natuur uiteen of met de ruimtelijke ontwikkeling mogelijk sprake kan zijn van het verstoren van beschermde natuurgebieden en beschermde soorten en of nader onderzoek hiernaar noodzakelijk is.

1.2 Besluitgebied

1.2.1 Huidige situatie

Het beide locaties bevinden zich in de kern van Amersfoort (gemeente Amersfoort, provincie Utrecht). In de omgeving van liggen agrarische gronden en Nationaal Park Utrechtse Heuvelrug. De Utrechtse Heuvelrug is een stuwwal waarop voornamelijk bos aanwezig is.

De directe omgeving van beide locaties kenmerkt zich voornamelijk door de aanwezigheid van bedrijven. Beide locaties bevinden zich op een bedrijventerrein en worden omringd door bestrating, bedrijfsgebouwen en kleine stukken beplanting. Beide besluitgebieden bevinden zich ten zuiden van de Stadsring. Navolgende afbeeldingen geven de globale ligging van het besluitgebied weer.

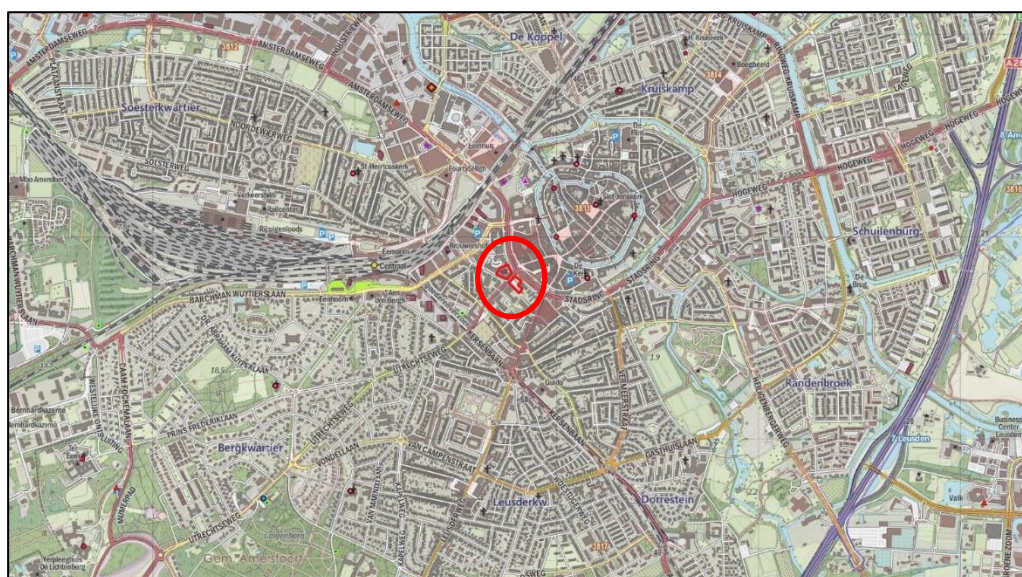

Topografische kaart met de globale ligging van het besluitgebied (rood omcirkeld). Bron: PDOK.

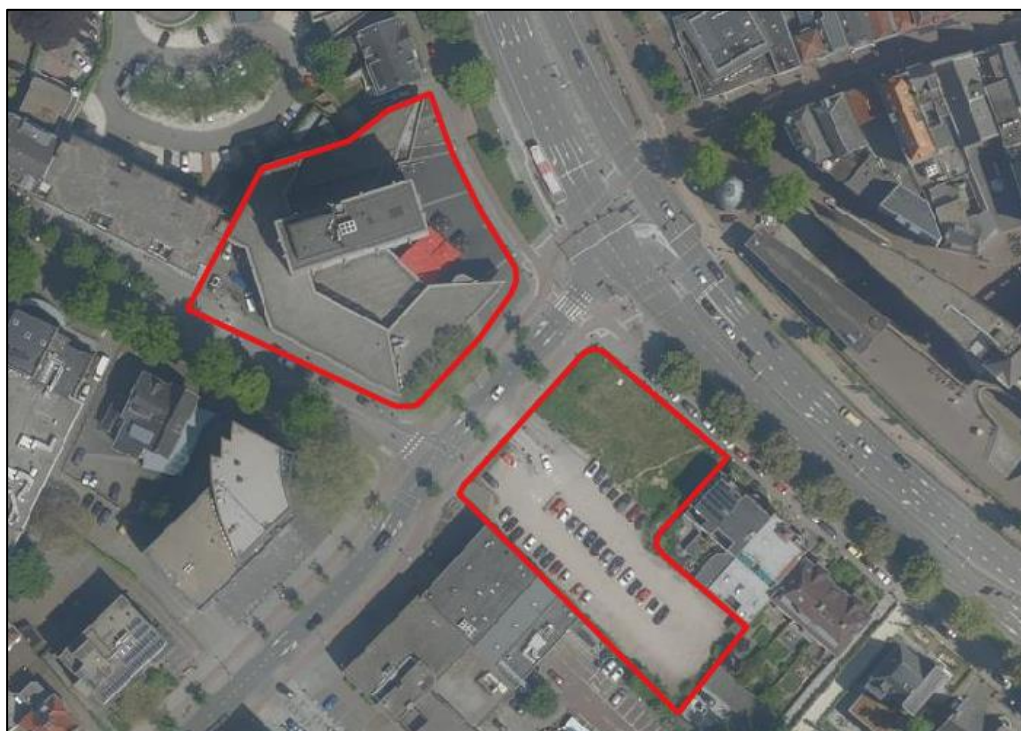

Luchtfoto met de globale ligging van het besluitgebied (rood omkaderd). Bron: PDOK.

Op 13 januari 2022 is een veldbezoek uitgevoerd. Beide locaties zijn op deze dag onderzocht.

Utrechtseweg 1

Het besluitgebied bij de Utrechtseweg 1 bestaat uit een appartementencomplex welke bestaat uit acht bouwlagen en is opgetrokken uit baksteen. In de onderste lagen zijn bedrijven gevestigd. Aan de oostzijde staan vier platanen. Overige delen van het besluitgebied zijn versteend. Navolgende afbeeldingen geven een impressie van het besluitgebied ten tijde van het veldbezoek.



Voorzijde van het gebouw;



Het hoge gedeelte van het gebouw;



Het versteende gedeelte;



De platanen.

Utrechtseweg 2-4

Het besluitgebied bij de Utrechtseweg 2-4 bestaat uit een parkeerplaats en een gedeelte groen. Er zijn een aantal jonge eiken aanwezig van maximaal twee meter hoog. Nvolgende afbeeldingen geven een impressie van het besluitgebied ten tijde van het veldbezoek.



Het parkeerterrein;



Stuk ruigte met enkele kleine eikenbomen.

1.2.2 Toekomstige situatie

In de toekomstige situatie zullen op beide locaties één woongebouw met elk 85 appartementen en horeca en/of bedrijvigheid op de begane grond zijn gerealiseerd. Voor de nieuwbouw wordt de bebouwing aan Utrechtseweg 1 gesloopt. De vier platanen blijven behouden. Bij de Utrechtseweg 2-4 wordt het aanwezige groen verwijderd.

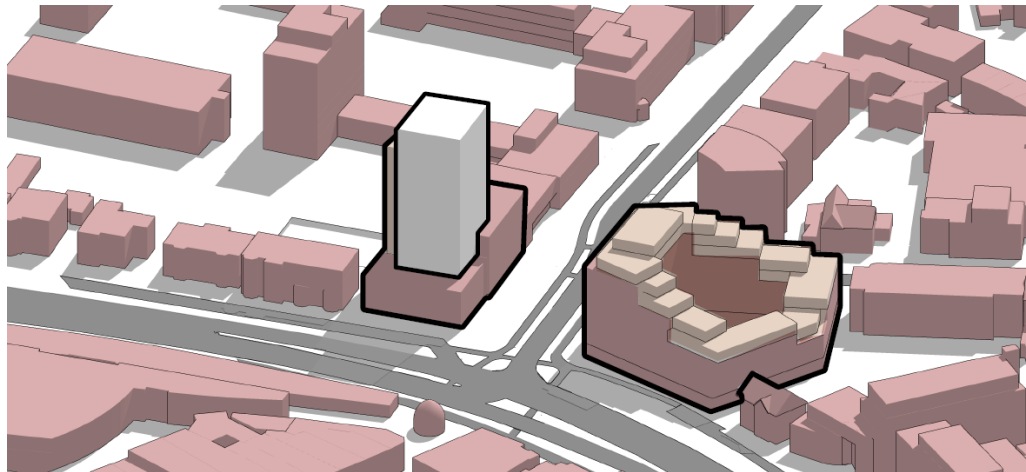

De toekomstige situatie van beide locaties (zwart omkaderd) met rechts de Utrechtseweg 1 en links de Utrechtseweg 2-4. Bron: inbo.

2 Wettelijk kader

Hieronder staat een samenvatting van het wettelijk kader. Een uitgebreide beschrijving staat in bijlage 1.

2.1 Gebiedsbescherming

2.1.1 *Natura 2000-gebieden en bijzondere nationale natuurgebieden*

Op grond van de Wet natuurbescherming kunnen natuurgebieden of andere gebieden die belangrijk zijn voor flora en fauna, door de Minister worden aangewezen ter uitvoering van de Vogelrichtlijn- en/of Habitatrichtlijn, de zogeheten Natura 2000-gebieden. Ook kan de Minister op grond van deze wet in enkele specifieke gevallen bijzondere nationale natuurgebieden aanwijzen.

Bij de aanwijzing van een Natura 2000-gebied worden voor het gebied instandhoudingsdoelstellingen voor te beschermen soorten en/ of habitats vastgesteld. Het is verboden om zonder vergunning een project te realiseren dat significant negatieve gevolgen kan hebben voor een Natura 2000-gebied. Als een plan of project mogelijk negatieve gevolgen kan hebben voor een Natura 2000-gebied, vindt eerst een globale toetsing plaats, de voortoets. Als uit de voortoets blijkt dat er zeker geen negatieve gevolgen zijn, dan kan het betreffende plan worden vastgesteld, of geldt in het geval van een project geen vergunningplicht. Als de kans op significante gevolgen niet kan worden uitgesloten dan moet, conform artikel 2.8 van de Wet natuurbescherming een passende beoordeling worden gemaakt.

2.1.2 *Natuurnetwerk Nederland*

De Wet natuurbescherming draagt Gedeputeerde Staten op, om in hun provincie te zorgen voor een landelijk ecologisch netwerk, genaamd Natuurnetwerk Nederland. Voor dit netwerk geldt, op basis van het Besluit algemene regels ruimtelijke ordening (het Barro), een 'nee, tenzij'-beschermingsregime. Het bestemmingsplan, of een omgevingsvergunning waarmee van het bestemmingsplan wordt afgeweken, maakt geen ontwikkelingen mogelijk die kunnen leiden tot een significante vermindering van de oppervlakte, kwaliteit of samenhang van de aanwezige natuur, of tot een significante aantasting van de wezenlijke kenmerken en waarden van deze gebieden, *tenzij* er sprake is van groot openbaar belang, er geen reële alternatieven zijn, negatieve effecten zoveel mogelijk worden beperkt en overblijvende negatieve effecten worden gecompenseerd. Provincies dienen deze bescherming te regelen bij provinciale verordening. Daarnaast kunnen provincies bij provinciale verordening andere gebieden met bijzondere natuurwaarden beschermen, genaamd bijzondere provinciale natuurgebieden en bijzondere provinciale landschappen.

De provincie Utrecht heeft de bescherming van Natuurnetwerk Nederland opgenomen in paragraaf 6.1 van de omgevingsverordening. Naast het NNN kent de provincie Utrecht ook gebiedsbescherming van de Groene Contour, zoals beschreven in artikel 6.7 van de verordening. In deze gebieden liggen kansen voor het realiseren van ecologische kwaliteiten die het NNN kunnen versterken. Binnen deze gebieden zijn onomkeerbare ingrepen en processen niet toegestaan wanneer de ontwikkeling van natuur

onmogelijk maken, tenzij deze ingrepen voortkomen uit een groot openbaar belang en alternatieven ontbreken. Verder zijn er in de provincie ganzenrustgebieden en weidevogelkerngebieden aangewezen en zijn bepaalde waardevolle kleine landschapselementen beschermd.

2.2 Soortenbescherming

De bescherming van dier- en plantensoorten is geregeld in de Wet natuurbescherming. Voor een aantal soorten is door middel van verboden een beschermingsregime opgenomen. Er is een apart beschermingsregime voor Vogelrichtlijnsoorten, voor Habitatrichtlijnsoorten en voor andere soorten. Naast de beschermde plant- en diersoorten geldt voor al de in het wild levende soorten ook een zorgplicht. Iedereen dient voldoende zorg in acht te nemen voor deze soorten en hun directe leefomgeving. Dit houdt onder meer in dat men negatieve gevolgen voor aanwezige soorten zoveel mogelijk beperkt door het nemen van alle maatregelen die redelijkerwijs kunnen worden verwacht.

Provinciale Staten kunnen in een verordening een vrijstelling verlenen van de verboden van de wet. De provincie Utrecht heeft besloten voor een aantal algemeen voorkomende zoogdiersoorten en amfibieën een vrijstelling te verlenen, voor handelingen die men verricht in het kader van ruimtelijke inrichting en ontwikkeling en voor handelingen in het kader van bestendig beheer en onderhoud. Het betreft de soorten aardmuis, bosmuis, bunzing, dwergmuis, dwergspitsmuis, egel, gewone bosspitsmuis, haas, hermelijn, huisspitsmuis, konijn, ondergrondse woelmuis, ree, rosse woelmuis, tweekleurige bosspitsmuis, veldmuis, vos, wezel, woelrat, bruine kikker, gewone pad, kleine watersalamander, meerkikker en middelste groene kikker.

Daarnaast zijn de verboden niet van toepassing op handelingen die men uitvoert in het kader van ruimtelijke inrichting of ontwikkeling of bestendig beheer en onderhoud, wanneer men die handelingen uitvoert conform een goedgekeurde gedragscode. Tot slot kunnen Gedeputeerde Staten, wanneer er geen andere bevredigende oplossing bestaat, onder bepaalde voorwaarde een ontheffing verlenen van de verboden.

2.3 Bescherming houtopstanden

Het is verboden houtopstanden geheel of gedeeltelijk te vellen of te doen vellen, zonder voorafgaande melding bij de provincie. Een houtopstand is hierbij gedefinieerd als een eenheid van bomen of struiken met een oppervlakte van ten minste 1.000 vierkante meter of een rijbeplanting die meer dan 20 bomen omvat. De wet schrijft verder voor dat wanneer een houtopstand geheel of gedeeltelijk is geveld, de grond binnen drie jaar moet worden herbeplant.

Bovenstaande bescherming geldt niet voor alle houtopstanden. De regels zijn onder meer niet van toepassing op houtopstanden op erven of in tuinen en op houtopstanden binnen de, bij besluit van de gemeenteraad, vastgelegde grenzen van de bebouwde kom. Ook voor het dunnen van een houtopstand gelden de regels niet.

3 Onderzoeksmethode

3.1 Deskundigheid

Kwaliteit van het ecologisch onderzoek en het geleverde product staan bij SAB hoog in het vaandel. Mede daarom zijn wij aangesloten bij het Netwerk Groene Bureaus (NGB); de brancheorganisatie voor groene adviesbureaus. Om aan onze standaard te voldoen, wordt ecologisch onderzoek enkel uitgevoerd door deskundigen. Onder een ecologisch deskundige verstaan we iemand met aantoonbare ervaring en kennis op het gebied van de ecologie van de betreffende soorten. Onze deskundigen voldoen aan de eisen van een ecologisch deskundige zoals de Rijksdienst voor Ondernemend Nederland die stelt. Ecologen in opleiding tot deskundige werken altijd onder begeleiding van een deskundige.

3.2 Definitie product

Het product wat in deze rapportage geleverd wordt is een “quick scan natuur”. Dit bestaat uit een “quickscan soorten” conform de begrippenlijst van het Netwerk Groene Bureaus (NGB 2020), aangevuld met verkennende analyse op het gebied van gebiedsbescherming (Natura 2000-gebieden en Natuurnetwerk Nederland) en een verkennende analyse op het gebied van houtopstanden.

3.3 Werkwijze

Voor het onderzoek werd een bureaustudie uitgevoerd en werd een veldbezoek aan de locatie gebracht. Als eerste werd voor het onderzoek, op basis van informatie van de opdrachtgever, het besluitgebied in beeld gebracht en werden de toekomstige ontwikkelingen beschreven. Vervolgens werd onderzocht welke beschermde plant- en diersoorten in de omgeving van het besluitgebied zijn te verwachten. Hiervoor werd de Nationale Databank Flora en Fauna (NDFF) geraadpleegd op 23 december 2021, waarbij waarnemingen van de afgelopen 10 jaar werden opgevraagd. Aanvullend hierbij is gebruik gemaakt van andere bronnen, als websites en verspreidingsatlassen. Bij deze bureaustudie werd ook de ligging van het besluitgebied ten opzichte van Natura 2000-gebieden en gebieden die via de provinciale verordening zijn beschermd onderzocht. Hiervoor werd onder meer informatie van de website van de provincie geraadpleegd.

Vervolgens werd een veldbezoek aan het besluitgebied en de directe omgeving ervan gebracht. Dit bezoek vond plaats op 13 januari 2022, bij droog, windstil bewolkt weer en een temperatuur van circa 4 graden Celsius. Doel van deze veldverkenning was om een indruk te krijgen van de habitats ter plaatse en om de geschiktheid van het besluitgebied voor de verschillende soortgroepen te beoordelen. Het veldbezoek heeft niet de status van een volledige veldinventarisatie. Het eenmalige veldbezoek geeft een globaal beeld van aanwezige soorten en habitats op basis van een momentopname.

Met de gegevens uit de bureaustudie en het veldbezoek is vervolgens een inschatting gemaakt van de mogelijke effecten op beschermde soorten en beschermde gebieden. Op basis van deze inschatting is een advies opgesteld met aanbevelingen voor vervolgstappen. Nadat het eerste conceptrapport gereed was, is dit beoordeeld op inhoud en vorm door een deskundig collega. Het commentaar is vervolgens besproken en verwerkt, om zo tot een eensluidend advies te komen.

4 Aanwezigheid beschermde gebieden en soorten

In dit hoofdstuk beschrijven wij de ligging van het besluitgebied ten opzichte van beschermde gebieden en beschrijven we de kans op de aanwezigheid van beschermde soorten. In het volgende hoofdstuk volgt een beoordeling van de mogelijke effecten op beschermde gebieden en beschermde soorten ten gevolge van de ontwikkeling.

4.1 Ligging beschermde gebieden

4.1.1 Ligging Natura 2000-gebied

De besluitgebieden liggen niet in een gebied dat in het kader van de Wet natuurbescherming is aangewezen (zie navolgende afbeelding). Wel liggen Natura 2000-gebieden “Arkemheen”, “Eemmeer & Gooimeer Zuidoever” en “Veluwerandmeren” in de omgeving van beide besluitegebieden. Deze liggen respectievelijk 8,5; 13 en 13 kilometer van de besluitgebieden verwijderd.



Globale ligging van de besluitgebieden (rood omkaderd) ten opzichte van Natura 2000-gebieden. Bron: PDOK.

4.1.2 Ligging Natuurnetwerk Nederland

Het besluitgebied ligt niet binnen Natuurnetwerk Nederland (zie navolgende afbeelding). Het dichtstbijzijnde gedeelte van het natuurnetwerk bevindt zich op ongeveer 1,5 kilometer ten zuiden van de besluitgebieden. De dichtstbijzijnde Groene Contour bevindt zich op ongeveer 2,15 kilometer ten zuidoosten van de besluitgebieden. Het dichtstbijzijnde weidevogelleefgebied bevindt zich op 4,6 kilometer afstand van beide locaties.

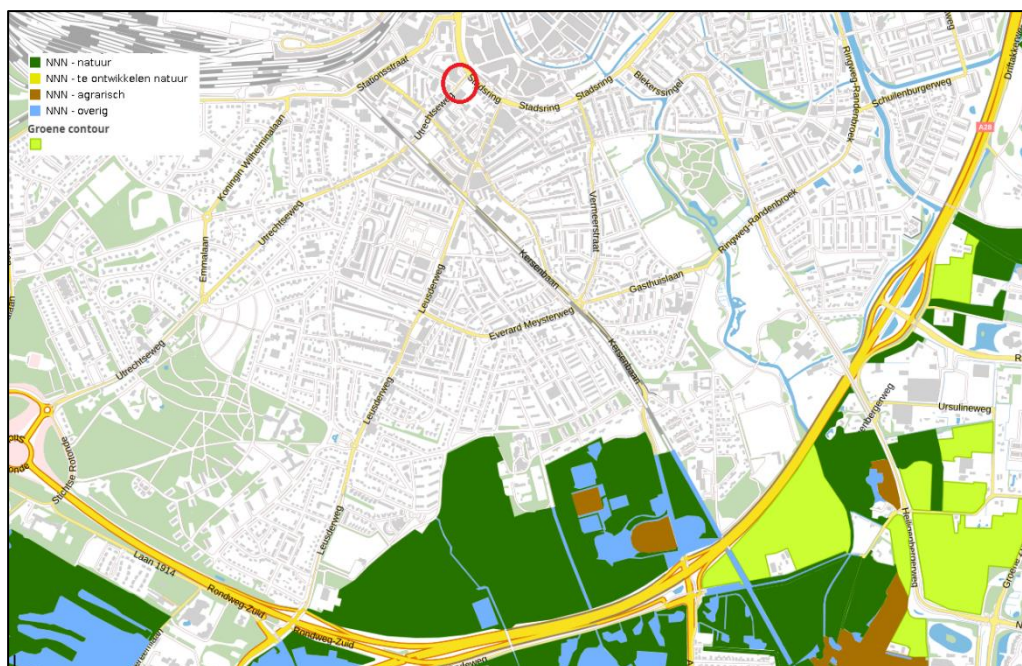

Globale ligging van de besluitgebieden (rood omcirkeld) ten opzichte van Natuurnetwerk Nederland en Groene Contour. Bron: Provincie Utrecht.

4.2 Aanwezigheid beschermde soorten

4.2.1 *Zorgplicht, voor alle in het wild levende dieren en planten*

In het besluitgebied bij de Utrechtseweg 1 is een gebouw aanwezig en op beide locaties is ook enig groen aanwezig. De besluitgebieden vormen daarmee geschikt leefgebied voor in het wild levende planten en dieren.

4.2.2 *Vogelrichtlijnsorten*

4.2.2.1 *Vogelsoorten met niet-jaarrond beschermde nesten*

Tijdens het veldbezoek zijn in beide besluitgebieden soorten met niet jaarrond beschermde nesten aangetroffen als kauw, houtduif en merel. Dergelijke soorten kunnen mogelijk in of in de directe omgeving van de besluitgebieden tot broeden komen.

4.2.2.2 *Vogelsoorten met jaarrond beschermde nesten*

Naast de reguliere bescherming in het broedseizoen zijn er verschillende vogelsoorten van wie de nesten jaarrond worden beschermd. Deze jaarrond beschermde status is vanwege verschillende redenen. Zo zijn er soorten die het hele jaar gebruik maken van het nest. Daarnaast zijn er koloniebroeders die elk broedseizoen op dezelfde plaats broeden en daarin zeer honkvast zijn. Ook zijn er soorten die jaar in jaar uit gebruik maken van hetzelfde nest en die nauwelijks in staat zijn zelf een nest te maken. Hieronder wordt in meer detail beschreven of en in welke mate het gebied geschikt kan zijn voor de betreffende soorten.

Huismus

Huismussen broeden in kieren en spleten van bebouwing en tevens vaak onder (golvende) dakpannen. Een geschikte leefomgeving van de huismus bestaat uit een

combinatie van een geschikte nestgelegenheid, voedsel, drinkwater en voldoende dekking in de vorm van stekelige of groenblijvende struiken. Voornamelijk plekken waar bebouwing wordt afgewisseld met groenvoorzieningen herbergen hoge dichtheden aan huismussen (BIJ12 2017a).

In het besluitgebied bij Utrechtseweg 2-4 zijn geen gebouwen of dichte hagen aanwezig. Het voorkomen van huismussen kan hier dan ook op voorhand worden uitgesloten.

In het besluitgebied bij Utrechtseweg 1 is wel een gebouw aanwezig. Hier werden echter geen duidelijk geschikte nestlocaties van de huismus aangetroffen. Het gebouw heeft een plat dak en in de directe omgeving is weinig groen aanwezig. Daarnaast zijn er tijdens het veldbezoek geen huismussen of sporen van de huismus in het besluitgebied waargenomen. Huismussen zijn zeer honkvast en blijven altijd in de directe omgeving van hun nestplaats. Aangezien er geen duidelijke nestlocaties voor de huismus in het besluitgebied aanwezig zijn, geen duidelijk geschikt groen, en huismussen of sporen van de soort niet zijn waargenomen, is het onwaarschijnlijk dat het besluitgebied onderdeel uitmaakt van de functionele leefomgeving van deze soort. Daarnaast blijkt uit het Soortmanagementplan van Amersfoort dat het gebouw niet geschikt is voor huismussen (Arcadis, 2021).

Gierzwaluw

Gierzwaluwen broeden in Nederland in stedelijk gebied. Ze broeden in kolonies, onder daken en in gebouwen. Veel gebruikte nestlocaties zijn onder scheefliggende of kapotte dakpannen, onder nokpannen, in gaten en kieren onder de dakrand en bij dakkapellen, daar waar het zink overloopt van de dakkapel naar de dakpannen. Daarnaast worden soms kunstmatige nestkasten of nestpannen, gaten in muren, gaten achter regenpijpen of ventilatieschachten als broedlocatie gebruikt. Nestlocaties dienen een vrije uitvliegroute op minimaal enkele meters boven de grond te hebben. Dakken dienen verder minimaal een hellingshoek van 45 graden te hebben om als nestlocatie geschikt te zijn (BIJ12 2017b).

In het besluitgebied bij Utrechtseweg 2-4 zijn geen gebouwen aanwezig. Het voorkomen van gierzwaluwen kan hier dan ook op voorhand worden uitgesloten.

In het besluitgebied bij Utrechtseweg 1 is wel een gebouw aanwezig. Het gebouw is tijdens het veldbezoek geïnspecteerd op de aanwezigheid van kieren in muren of onder dakpannen die een geschikte nestlocatie van de gierzwaluw kunnen zijn. In het complex in het besluitgebied zijn meerdere kieren aanwezig die een geschikte nestlocatie kunnen vormen. Dit betreft onder andere kieren in de muren en kieren onder vensterbanken. Daarnaast blijkt uit het Soortmanagementplan van Amersfoort dat het gebouw geschikt is voor gierzwaluwen (Arcadis, 2021).

Slechtvalk

De slechtvalk is een grote valk die leeft in open landschappen en in steden. De slechtvalk broedt oorspronkelijk op kliffen en bergwanden en in oude nesten van roofvogels en kraaien. In Nederland broedt de soort in steden, op kantoorgebouwen en torens, en in open boerenland in hoogspanningsmasten. Zelden broedt de slechtvalk op de grond. De slechtvalk bouwt zelf geen nest. Hij broedt op een richel, in een nis, een

nestkast of gebruikt een oud kraaiennest. De broedperiode is van februari tot mei. Slechtvalken verblijven het hele jaar rond de broedplaats (SOVON, 2018, www.vogelbescherming.nl). Bij de Utrechtseweg 1 is een hoog gebouw aanwezig. Deze is gecontroleerd op de aanwezigheid van geschikte nestlocaties. Er zouden mogelijk slechtvalken kunnen broeden op het dak. Er werden met de verrekijker echter geen locaties gevonden met uitwerpselen. Daarnaast is er ook in de omgeving gekeken of er geschikt leefgebied aanwezig is. Het ontbreekt in de omgeving aan groen, wat erop duidt dat het leefgebied niet optimaal is. Omdat geen sporen van nesten werden gevonden en omdat geen optimaal leefgebied aanwezig is, kan het voorkomen van de slechtvalk bij de Utrechtseweg 1 uitgesloten worden. Ook het voorkomen bij Utrechtseweg 2-4 kan uitgesloten worden.

Overige vogelsoorten

Andere vogelsoorten waarvan het nest jaarrond is beschermd, nestelen op hoge gebouwen (slechtvalk), op richels van bergen of steengroeven en soms op oude roofvogelnesten (oehoe), langs stromende beken (grote gele kwikstaart), in hoge bomen in bos of boomgroepen (buizerd, roek, havik, sperwer, wespendif, zwarte wouw), in oude nesten van kraaien en roofvogels in boomgroepen (boomvalk) in oude nesten van kraaien en roofvogels in vooral naaldbomen (ransuil), in holtes in bomen en in gebouwen in kleinschalig agrarisch gebied (steenuil), in nissen van kerktorens of in andere toegankelijke gebouwen in kleinschalig agrarisch gebied (kerkuil) of op speciale nestpalen (ooievaar) (SOVON 2002, vogelbescherming.nl, sovon.nl). Deze elementen zijn in beide besluitgebieden niet aanwezig. Nesten van deze vogelsoorten worden niet in het besluitgebied verwacht.

4.2.3 Planten

De vaatplanten die zijn beschermd middels de Wet natuurbescherming betreffen veelal zeldzame soorten, waarvan de meeste Rode Lijst-soorten, met specifieke groeiplaatsen in met name stabiele en natuurlijke biotopen, zoals bossen, zeeduinen, kalkgraslanden, beekdalen, veengronden en moerassen. Ook is een aantal soorten beschermd die groeit op oude en verweerde muren en zijn enkele zeldzame akkerplanten beschermd. Een deel van de beschermde planten komt alleen voor in Zuid-Limburg. Veel soorten komen voornamelijk voor op kalkhoudende en voedselarme grond (Sparrus et al. 2012). Naast de beschermde vaatplanten zijn er twee mossoorten beschermd. Beide soorten zijn zeer zeldzaam. Tonghaarmuts is in Nederland gevonden in vochtige, jonge wilgenbossen en in jonge aanplant van zomereik. Geel schorpioenmos groeit op moskussens op venig substraat (Janssen en Schamineé 2004, verspreidingsatlas.nl).

In de twee besluitgebieden is er of sprake van voedselrijke en regelmatig bewerkte grond of sprake van een volledig versteende omgeving. Beschermde planten worden in een dergelijk biotoop niet verwacht.

4.2.4 Grondgebonden zoogdieren

4.2.4.1 Aanwezigheid soorten waarvoor een provinciale vrijstelling geldt

Zoals beschreven in paragraaf 2.2, geldt voor een aantal meer algemeen voorkomende beschermde soorten zoogdieren een provinciale vrijstelling van de verboden in de wet. Het is goed mogelijk dat in of nabij het besluitgebied deze soorten voorkomen,

zoals de veldmuis of egel. Deze soorten komen wijdverspreid voor en stellen geen hoge eisen aan hun omgeving.

4.2.4.2 Aanwezigheid soorten waarvoor geen vrijstelling geldt

Deze beschermde grondgebonden zoogdieren komen voornamelijk voor in natuurlijke- of half-natuurlijke habitats zoals bos, heide of kleinschalig agrarisch landschap. Een aantal soorten is zeer zeldzaam en komt alleen in Zuid-Limburg voor. Dit geldt voor hamster, hazelmuis, eikelmuis, molmuis, lynx en wilde kat. Ook de wolf is zeer zeldzaam. Andere soorten, zoals bever, boommarter, das, eekhoorn, steenmarter, waterspitsmuis en wild zwijn komen algemener voor. Met name eekhoorn en steenmarter worden ook regelmatig in meer stedelijk gebied aangetroffen (Lange et al. 2003, verspreidingsatlas.nl).

Volgens verspreidingsgegevens van de NDFP en verspreidingsatlas komen de boommarter, das, eekhoorn en steenmarter in de omgeving van de besluitgebieden voor. Op beide locaties is geen tot nauwelijks struweel of andere beschutting biedende landschapselementen aanwezig. Alleen de eekhoorn en steenmarter kunnen in dergelijk verstedelijkt gebied voorkomen. Het voorkomen van de boommarter en das kan bij beide besluitgebieden uitgesloten worden.

Eekhoorn

De eekhoorn leeft in allerlei typen bos en is ook in tuinen of parken in de omgeving van bos aan te treffen mits daar voldoende voedsel beschikbaar is. Ze maken een bolvormig nest van takken en bladeren op minimaal vijf meter hoogte in de boom. Ook natuurlijke boomholtes, oude kraaien- of eksternesten, nestkasten of spechtenholen worden als nestlocatie gebruikt (zoogdiervereniging.nl). Bij het besluitgebied aan de Utrechtseweg 2-4 zijn geen bomen aanwezig die hoger zijn dan twee meter. Hier kunnen geen nesten van de eekhoorn voorkomen. Bij het besluitgebied aan de Utrechtseweg 1 zijn vier platanen. Deze zijn gecontroleerd op de aanwezigheid van nesten van de eekhoorn. Dit kon goed gebeuren, omdat er geen bladeren aan de bomen aanwezig waren tijdens het veldbezoek. Er werden geen nesten of holtes gevonden van de eekhoorn. Het voorkomen van de eekhoorn kan dan ook op beide locaties uitgesloten worden.

Steenmarter

De steenmarter leeft bij voorkeur in een kleinschalig, parkachtig landschap. De soort is met name aanwezig in de nabijheid van dorpen, boerderijen en ook steden. Elementen als groenstroken, heggen, bosjes en greppels zijn belangrijk voor het vinden van voedsel en als dekking. Binnen zijn leefgebied heeft de steenmarter vele schuilplaatsen, zoals boomholtes, takkenhopen, dicht struweel en ruimtes in bebouwing. Hier bewoont de soort bijvoorbeeld zolders, kruipruimtes of ruimtes in de spouw (www.zoogdiervereniging.nl). Op de locatie aan de Utrechtseweg 2-4 zijn geen geschikte verblijfslocaties gevonden voor de steenmarter. Er zijn geen takkenhopen, heggen, bosjes of leegstaande ruimtes aanwezig. Op de locatie aan de Utrechtseweg 1 zijn ook geen geschikte verblijfslocaties gevonden voor de steenmarter. Bij het gebouw werden geen geschikte kieren of spleten gevonden voor de steenmarter om de spouwmuur of leegstaande ruimtes te bereiken. Ook is hier nauwelijks groen aanwezig. Op beide locaties kan het voorkomen van leefgebied van de steenmarter op voorhand worden uitgesloten.

4.2.5 *Vleermuizen*

Volgens verspreidingsgegevens van de NDFF en verspreidingsatlas komen de baardvleermuis, Brandts vleermuis, franjestaart, gewone dwergvleermuis, gewone grootoorvleermuis, laatvlieger, rosse vleermuis, ruige dwergvleermuis, tweekleurige vleermuis en watervleermuis in de buurt van het besluitgebied voor. Alle vleermuissoorten, alsmede hun verblijfplaatsen, essentiële foerageergebieden en vliegroutes zijn beschermd volgens de Wet natuurbescherming.

Vleermuizen zijn globaal op te delen in gebouwbewonende soorten zoals gewone dwergvleermuis en boombewonende soorten als rosse vleermuis en watervleermuis. Daarnaast bestaan soorten die van beide elementen gebruikmaken. Daarbij is ook onderscheid te maken in zomer- en winterverblijfplaatsen van de verschillende soorten. Sommige soorten zoals de gewone dwergvleermuis verblijven het gehele jaar in gebouwen (spouwmuren, achter gevelbetimmeringen, etc.). Andere soorten als de rosse vleermuis verblijven jaarrond in bomen (in holten, holen en achter loshangend schors). De watervleermuis overwintert echter weer in bunkers, grotten en kelders en verblijft in de zomerperiode in boomholten (Dietz et al. 2011).

4.2.5.1 *Gebouwbewonende vleermuissoorten*

Gebouwbewonende vleermuizen hebben hun verblijfplaats achter bijvoorbeeld gevelbetimmering, in spouwmuren, achter dakbeschot, achter luiken en in schoorstenen (BIJ12 2017c, Dietz et al. 2011). Bij besluitgebied Utrechtseweg 2-4 zijn geen gebouwen aanwezig. Het voorkomen van gebouwbewonende soorten op deze locatie kan dan ook uitgesloten worden.

Bij de locatie aan de Utrechtseweg 1 is wel een gebouw aanwezig. Dit gebouw is tijdens het veldbezoek geïnspecteerd op de aanwezigheid van geschikte kieren, spleten en open stootvoegen. In het gebouw zijn op vele verschillende plekken open stootvoegen aangetroffen (zie navolgende afbeeldingen).



Foto van het gebouw aan de Utrechtseweg 1 waarop open stootvoegen zichtbaar zijn (rood omcirkeld).

Aan alle gevels van het gebouw werden open stootvoegen gevonden. Daarnaast werden er ook kieren bij vensterbanken en de dakranden gevonden. Vleermuizen kunnen via deze ruimtes de spouwmuur bereiken. Vanwege de grote hoeveelheid mogelijk geschikte verblijfplaatsen, kan de aanwezigheid van verblijfplaatsen van gebouwwonende vleermuizen in het gebouw bij Utrechtseweg 1 niet op voorhand worden uitgesloten. Daarnaast blijkt uit het Soortmanagementplan van Amersfoort dat het gebouw geschikt is voor gewone dwergvleermuis, laatvlieger, gewone grootoorvleermuis en tweekleurige vleermuis (Arcadis, 2021).

4.2.5.2 Boombewonende vleermuissoorten

Boombewonende soorten worden gevonden in holten en spleten in bomen en achter loshangend schors. Bomen dienen hiervoor een zekere diameter en leeftijd te hebben. Zo hebben vleermuizen genoeg ruimte in de boom. Grofweg zijn hardhout bomen als eik en beuk jonger dan 60 jaar en zachthout bomen jonger dan ongeveer 30 jaar voor een spechtenhol nog niet geschikt (Zoogdiervereniging & Probos 2012). In besluitgebied Utrechtseweg 1 staan een aantal oudere bomen. Deze zijn tijdens het veldbezoek geïnspecteerd op geschikte holtes en loszittend schors. Dit kon goed bekeken worden omdat er geen blad aan de bomen aanwezig was. Holtes en loszittend schors zijn niet aangetroffen. In besluitgebied Utrechtseweg 2-4 staan alleen hele jonge bomen van maximaal twee meter hoog. Bomen van zo'n formaat en leeftijd zijn niet geschikt voor boombewonende vleermuizen. Verblijfplaatsen van boombewonende vleermuizen zijn dan ook niet in de besluitgebieden te verwachten.

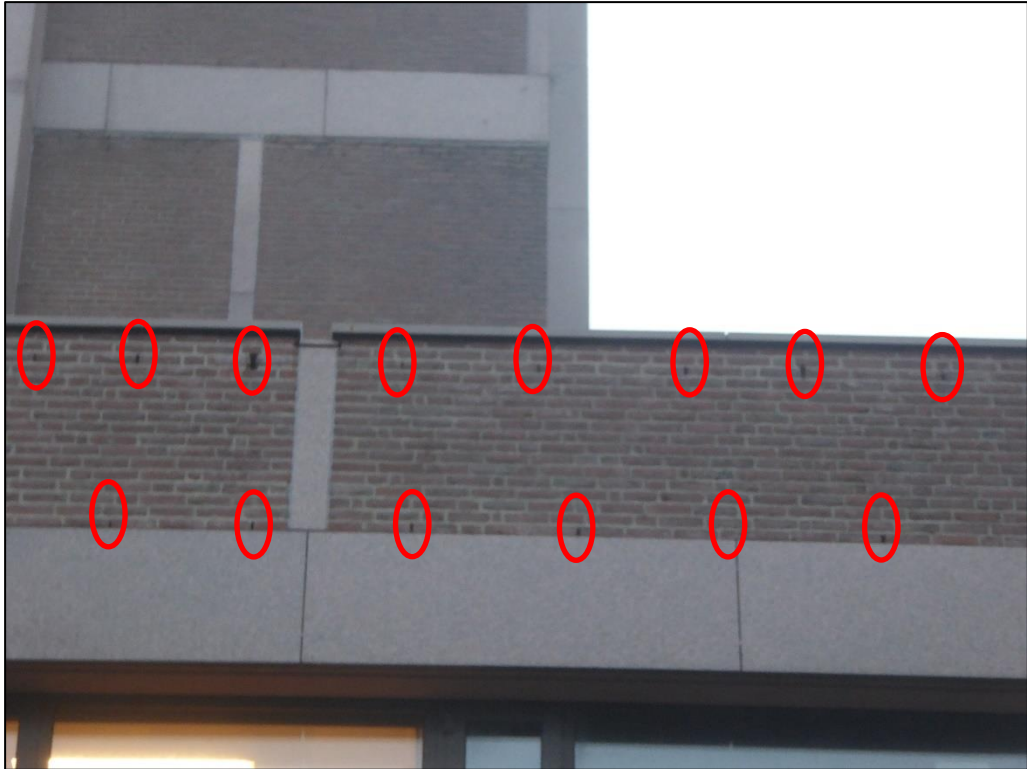
De mogelijkheden voor de verschillende verblijffuncties voor boom- en gebouwwonende vleermuizen zijn per soort beoordeeld. Deze beoordeling is gebaseerd op de

bekende verspreiding, de ecologie van de soort en de aangetroffen situatie. De soorten en functies die niet zijn uit te sluiten zijn samengevat in de navolgende tabel.

Vleermuissoorten en functies die wel of niet zijn uit te sluiten in het besluitgebied. "x"= functie is niet uit te sluiten, "-" = functie is uit te sluiten.

| Vleermuissoort | Kraamverblijf | Zomerverblijf | Paarverblijf | Winterverblijf |
|--------------------------|---------------|---------------|--------------|----------------|
| Gewone dwergvleermuis | x | x | x | x |
| Ruige dwergvleermuis | - | x | x | x |
| Laatvlieger | x | x | x | x |
| Tweekleurige vleermuis | x | x | x | x |
| Gewone grootoorvleermuis | x | x | x | - |
| Watervleermuis | - | - | - | - |
| Baardvleermuis | - | - | - | - |
| Brandt's vleermuis | - | - | - | - |
| Franjestaart | - | - | - | - |
| Rosse vleermuis | - | - | - | - |

4.2.5.3 Essentieel foerageergebied

Alle in Nederland voorkomende vleermuizen leven van insecten. Zij foerageren daarom op plaatsen waar veel insecten aanwezig zijn. Voorbeelden van veel voorkomende foerageergebieden zijn openingen op kruinhoogte tussen bomen, boven water en in de luwte van dijken. Als een dergelijk foerageergebied van zeer groot belang is voor vleermuizen van een bepaalde verblijfplaats, kan gesproken worden van een essentieel foerageergebied. Als een dergelijk foerageergebied verloren zou gaan, zou de voedselvoorziening van deze vleermuizen verdwijnen, waardoor ze de verblijfplaats moeten verlaten. Het verdwijnen van het foerageergebied leidt zo tot het niet meer functioneren van de verblijfplaats. Dergelijk essentieel foerageergebied is beschermd.

Bij beide besluitgebieden is enig groen aanwezig, wat mogelijk geschikt foerageergebied vormt voor enkele vleermuizen. Het besluitgebied heeft echter een beperkte oppervlakte en in de directe omgeving van het besluitgebied is vergelijkbaar alternatief foerageergebied aanwezig waar vleermuizen voedsel kunnen vinden. Dit betreft onder andere de bomenrij aan de Snoukaertlaan en de begraafplaats ten zuiden van de besluitgebieden. Het is niet waarschijnlijk dat het groen in de besluitgebieden essentieel foerageergebied voor vleermuizen vormen.

4.2.5.4 Essentiële vliegroutes

Om zich van hun verblijfplaatsen naar hun foerageergebied te verplaatsen worden door een aantal soorten steeds dezelfde lijnvormige elementen gebruikt. Bijvoorbeeld de gewone dwergvleermuis gebruikt vaak bomenrijen waaraan het zich kan oriënteren. Als een dergelijke route verdwijnt of onderbroken wordt, vervalt deze mogelijkheid om van verblijfplaats naar foerageergebied te komen. Vleermuizen moeten dan een alternatieve route zoeken. Als dit niet mogelijk is en als de vliegroute door veel vleermuizen wordt gebruikt, kan dit een groot negatief effect op de vleermuizenpopulatie in het gebied hebben (Limpens et al. 2004). Daarom zijn dergelijke vliegroutes beschermd. In beide besluitgebieden is geen sprake van een doorlopende

groenstructuur tot buiten de besluitgebieden. De aanwezigheid van een vliegroute kan dan ook in beide besluitgebieden uitgesloten worden.

4.2.6 Reptielen

Reptielen komen in ons land voornamelijk voor op de hogere zandgronden, in duin-, bos- of heidegebieden. De ringslang komt daarnaast ook voor in veengebieden en laat zich ook in meer stedelijk gebied zien. Deze soort komt vooral voor ten noorden van de grote rivieren. De muurhagedis is gebonden aan warme, stenige plekken en leeft in Nederland vooral in Maastricht en is daarnaast op verschillende plaatsen uitgezet. (Creemers en van Delft 2009).

Volgens verspreidingsgegevens van de NDFF en verspreidingsatlas.nl komen de hazelworm, levendbarende hagedis, ringslang en zandhagedis in de buurt van het besluitgebied voor. Beide besluitgebieden bevinden zich in erg verstedelijkt gebied met veel wegen en voornamelijk versteende bodem. Alleen de muurhagedis kan in een dergelijk omgeving voorkomen. Volgens de verspreidingsgegevens komt deze soort echter niet voor in de wijde omgeving van Amersfoort. Het voorkomen van de muurhagedis, als ook de andere reptielen, kan op voorhand worden uitgesloten.

4.2.7 Amfibieën

4.2.7.1 Aanwezigheid soorten waarvoor een provinciale vrijstelling geldt

Zoals beschreven in paragraaf 2.2, geldt voor een aantal meer algemeen voorkomende beschermde soorten amfibieën een provinciale vrijstelling van de verboden in de wet. Het is goed mogelijk dat in of nabij het besluitgebied deze soorten voorkomen, zoals de bruine kikker of gewone pad. Deze soorten komen wijdverspreid voor en stellen geen hoge eisen aan hun omgeving.

4.2.7.2 Aanwezigheid soorten waarvoor geen vrijstelling geldt

Beschermde amfibieën waarvoor geen provinciale vrijstelling geldt, komen voornamelijk voor in en nabij vennen, poelen en slootjes, met helder en schoon water, in heide-, veen- en bosgebied en in de uiterwaarden. De rugstreeppad is ook in de duinen aanwezig. De geelbuikvuurpad, vuursalamander en vroedmeesterpad worden bijna uitsluitend in Zuid-Limburg aangetroffen (Creemers en van Delft 2009, verspreidingsatlas.nl).

Volgens verspreidingsgegevens van de NDFF en verspreidingsatlas.nl komen de alpenwatersalamander, heikikker, kamsalamander en poelkikker in de buurt van het besluitgebied voor.

In of in de directe omgeving van beide besluitgebieden zijn geen watervoerende elementen aanwezig. Hierdoor is er geen geschikt voortplantingshabitat voor beschermde amfibiesoorten, zoals de alpenwatersalamander, heikikker, kamsalamander en poelkikker aanwezig. Amfibieën maken daarnaast ook gebruik van overwinterings- en landhabitat. Dit overwinterings- en landhabitat is altijd gelegen nabij geschikte voortplantingswateren. Omdat dit voortplantingswater in de omgeving ontbreekt, kan ook het voorkomen van overwinterings- en landhabitat in beide besluitgebieden voor deze soorten uitgesloten worden.

4.2.8 Vissen

De beschermde vissoorten zijn veelal zeldzaam voorkomende soorten gebonden aan helder, stromend water van beekjes of rivieren. Een uitzondering hierop is de grote modderkruiper die vooral leeft in langzaam stromend water van sloten, vennen of plassen. De soort komt daar voor op plekken met veel onderwatervegetatie en een goed ontwikkelde waterbodem (Janssen en Schamineé 2004, verspreidingatlas.nl).

Bij beide besluitgebieden zijn geen permanent watervoerende elementen aanwezig. De aanwezigheid van beschermde vissen in beide besluitgebieden is daarmee uitgesloten.

4.2.9 Insecten en andere ongewervelden

Beschermde insectensoorten en andere beschermde ongewervelden zijn veelal zeldzaam en eisen een specifiek habitat. Beschermde vlindersoorten komen vooral voor in kruidenrijke en soortenrijke graslanden, heiden, venen en (vochtig) bos (Bos et al. 2006, vlinderstichting.nl). Beschermde libellensoorten leven met name in veengebieden, nabij beekjes of rivieren en bij vennen op de hogere zandgronden (Nederlandse Vereniging voor Libellenstudie 2002). Beschermde keversoorten zijn gebonden aan oude, rottende bomen in bosgebieden of komen zeldzaam voor in (groter) permanent, helder open water van goede kwaliteit op veengrond (eis-nederland.nl, Janssen en Schamineé, 2004). De Europese rivierkreeft is in ons land nog maar van één plek bekend, op landgoed Warnsborn bij Arnhem. De Bataafse stroommossel is uit ons land verdwenen en de platte schijfhoren komt lokaal voor in laagveengebieden en het rivierengebied, in helder, stilstaand of zeer zwak stromend water met rijke plantengroei, in zowel meren, sloten als plassen (anemoon.org, verspreidingsatlas.nl).

In het betreffende besluitgebied is geen sprake van open water, bos, soortenrijk grasland, heide of veen. Leefgebied voor deze soorten is hierdoor niet aanwezig. Beschermde insecten en andere ongewervelden zijn daarom niet te verwachten in het besluitgebied.

4.3 Aanwezigheid houtopstanden

Binnen beide besluitgebieden is geen houtopstand aanwezig. In de besluitgebieden zijn wel bomen en struiken aanwezig. Maar deze bomen en struiken zijn geen onderdeel van een eenheid bomen en struiken waarvan de oppervlakte groter is dan duizend vierkante meter en zijn ook geen onderdeel van een rijbeplanting die groter is dan 20 bomen.

5 Effectbeoordeling en advies vervolgtraject

5.1 Mogelijke effecten op beschermde gebieden

5.1.1 *Natura 2000*

Uit voorliggend onderzoek blijkt dat Natura 2000-gebied Arkemheen in de buurt van de besluitgebieden ligt. Met de geplande ruimtelijke ontwikkeling is een toename in stikstofuitstoot in het besluitgebied te verwachten. In de toekomstige situatie zullen er namelijk meerdere autobewegingen richting de besluitgebieden komen. Auto's stoten onder anderen stikstof uit, wat een negatief effect kan hebben op Natura 2000-gebieden. Om te onderzoeken of negatieve effecten op Natura 2000-gebied mogelijk zijn, adviseren wij nader onderzoek in de vorm van een AERIUS-berekening uit te voeren. Andere verstoringen als gevolg van de ontwikkeling zijn wel op voorhand uit te sluiten, zoals verstoring van instandhoudingsdoelstellingen door geluid en licht. Dit heeft te maken met de stedelijke ligging van de besluitgebieden en de afstand tot het dichtstbijzijnde Natura 2000-gebied.

5.1.2 *Provinciale bescherming*

Het dichtstbijzijnde gedeelte van het natuurnetwerk bevindt zich op minimaal 1,5 kilometer ten zuiden van het besluitgebied. De bescherming van het NNN kent in de provincie Utrecht niet het begrip externe werking. Aangezien het besluitgebied niet in de NNN of Groene Contour ligt, leidt de voorgenomen ingreep niet tot vermindering van de oppervlakte, kwaliteit of samenhang van de aanwezige natuur. De voorgenomen ingreep zal geen effect op de wezenlijke waarden en kenmerken van het Natuurnetwerk Nederland hebben. De bescherming van het Natuurnetwerk Nederland staat de uitvoering van het plan niet in de weg.

5.2 Mogelijke effecten op beschermde soorten

5.2.1 *Zorgplicht, voor alle in het wild levende dieren en planten*

In en rondom het besluitgebied kunnen in het wild levende planten en dieren voorkomen. Bij de ruimtelijke ontwikkeling zouden deze planten en dieren kunnen worden gedood. Voor al de in het wild levende soorten geldt de zorgplicht van de Wet natuurbescherming. Dit houdt in elk geval in dat iedereen die weet dat hij schade aan natuur gaat veroorzaken door een bepaalde handeling, hij deze handeling daarom niet uitvoert, of maatregelen neemt om schade aan de natuur door de handeling zoveel mogelijk te voorkomen. Probeer bijvoorbeeld bij de ruimtelijke ingreep zoveel mogelijk bomen, struiken en overig groen te behouden. Werken buiten de winterperiode voorkomt dat dieren die in winterrust zijn verstoord of gedood worden. Wanneer verlichting wordt geplaatst, probeer uitstraling van licht naar de omgeving zoveel mogelijk te beperken, om verstoring van diersoorten te voorkomen. Dit kan bijvoorbeeld door verlichting te beperken tot die plekken waar licht noodzakelijk is, lage en gericht armaturen te gebruiken in plaats van rondstralende armaturen en lampen goed te richten.

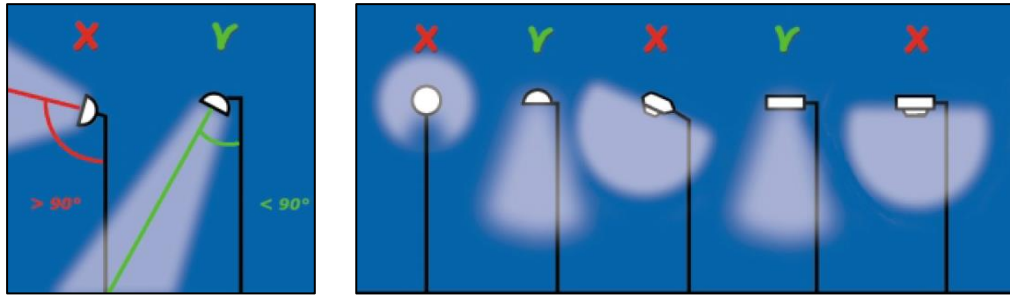

Om verstoring van dieren door straatverlichting en andere vormen van verlichting tot een minimum te beperken, dienen lichtbundels zo veel mogelijk naar beneden te worden gericht.

5.2.2 Vogels

Uit voorliggend onderzoek blijkt verder dat in en direct rond beide besluitgebieden vogels aanwezig zijn en ook kunnen broeden. Voor deze vogels geldt artikel 3.1 van de Wet natuurbescherming, die het onder meer verbiedt vogels te doden, te vangen of in gebruik zijnde nesten van vogels te beschadigen of te vernielen.

5.2.2.1 Vogelsoorten met niet-jaarrond beschermde nesten

Bij de geplande ontwikkeling zouden nesten van broedende vogels kunnen worden beschadigd, wat verboden is onder de Wet natuurbescherming. De periode waarin de meeste vogelsoorten broeden, loopt globaal van half maart tot half augustus, maar ook broedgevallen buiten deze periode zijn gewoon beschermd. Om overtreding van de wet te voorkomen adviseren wij u om de geplande ruimtelijke ontwikkeling buiten de broedperiode te starten. Op deze manier worden geen in gebruik zijnde nesten beschadigd of vernield. Ook zullen vogels in en direct rond het besluitgebied geen nest bouwen, omdat te veel verstoring aanwezig is.

Indien de werkzaamheden echt in de broedperiode gestart moeten worden, is nader onderzoek naar broedende vogels noodzakelijk. Kort voor de start van de werkzaamheden dient dan door een ecooloog met kennis van vogels door middel van één veldbezoek onderzocht te worden of broedende vogels in en direct rond het besluitgebied aanwezig zijn. Als deze niet aanwezig zijn, kunnen de werkzaamheden starten. Als wel een broedende vogel aanwezig is, mogen de werkzaamheden niet starten. Er dient dan met een ecooloog met kennis van vogels naar een oplossing gezocht te worden.

5.2.2.2 Vogelsoorten met jaarrond beschermde nesten

Naast soorten waarvan het nest alleen in de broedtijd beschermd is, zijn bij de Utrechtseweg 1 mogelijk ook soorten aanwezig waarvan het nest jaarrond is beschermd. Dit betreft de soort gierzwaluw. Met de geplande werkzaamheden gaan deze mogelijke nesten waarschijnlijk verloren. Ook is kans aanwezig op het verwonden of doden van vogels. In beide gevallen is sprake van overtreding van de Wet natuurbescherming. Om uitsluitsel te krijgen over de aan- of afwezigheid van deze soorten dient nader soortgericht onderzoek uitgevoerd te worden of kan gewerkt worden via het Soortenmanagementplan van Amersfoort en de generieke ontheffing (Arcadis, 2021).

Bij de Utrechtseweg 2-4 zijn geen nesten aanwezig van vogelsoorten met een jaar-rond beschermd nest.

5.2.3 Overige beschermde soorten

5.2.3.1 Soorten waarvoor provinciale vrijstelling geldt

In en nabij beide besluitgebieden kunnen ook soorten voorkomen die zijn beschermd onder de Wet natuurbescherming, maar waarvoor een provinciale vrijstelling van de verboden geldt, voor werkzaamheden die men uitvoert in het kader van ruimtelijke ontwikkeling en inrichting. Dit betreft bijvoorbeeld de soorten bruine kikker en gewone pad. Door de provinciale vrijstelling staat de aanwezigheid van deze soorten de geplande ontwikkeling niet in de weg. Wel geldt ook voor deze soorten altijd de eerder beschreven zorgplicht.

5.2.3.2 Soorten waarvoor geen provinciale vrijstelling geldt

Door het uitgevoerde onderzoek is duidelijk geworden dat enkele essentiële elementen, van soorten waarvoor geen provinciale vrijstelling geldt, niet op voorhand kunnen worden uitgesloten in het besluitgebied bij Utrechtseweg 1. Het betreft verblijfplaatsen van vleermuizen (gewone dwergvleermuis, ruige dwergvleermuis, laatvlieger, gewone grootovleermuis, tweekleurige vleermuis). Vleermuizen zijn habitatrichtlijnsoorten, waarvoor de verboden van artikel 3.5 van de Wet natuurbescherming gelden. Daarmee is het onder meer verboden deze soorten te doden of rust- of verblijfplaatsen te beschadigen. Met de geplande werkzaamheden gaan eventueel aanwezige verblijfplaatsen waarschijnlijk verloren. Ook is kans aanwezig op het verwonden of doden van deze dieren. In beide gevallen is sprake van overtreding van de Wet natuurbescherming. Om uitsluitel te krijgen over de aan- of afwezigheid van deze soorten dient nader soortgericht onderzoek uitgevoerd te worden. Indien verblijfplaatsen of essentieel leefgebied aanwezig blijkt, dan moeten voor de werkzaamheden mitigerende maatregelen worden getroffen om negatieve effecten zoveel mogelijk te voorkomen. Ook is voor de werkzaamheden dan waarschijnlijk een ontheffing van de Wet natuurbescherming noodzakelijk, tenzij gewerkt kan worden conform het soortenmanagementplan Amersfoort en bijbehorende ontheffing. Andere soorten waarvoor de provinciale vrijstelling niet geldt, zijn niet in of nabij het besluitgebied aanwezig. Negatieve effecten op die soorten zijn dan ook niet te verwachten en nader onderzoek naar die soorten is dan ook niet nodig.

Uit het uitgevoerde onderzoek is gebleken dat er bij de Utrechtseweg 2-4 geen elementen aanwezig zijn waarvoor geen provinciale vrijstelling geldt. Hier hoeft dan ook geen nader onderzoek uitgevoerd te worden.

5.2.4 Soortenmanagementplan Amersfoort

Voor Amersfoort is een Soortenmanagementplan (SMP) opgesteld voor omgang met een aantal gebouwbewonende soorten, zoals vleermuizen en gierzwaluwen. Er is ook een generieke ontheffing aanwezig voor een aantal vleermuissoorten en gierzwaluwen. Hieronder wordt uitgelegd hoe met het SMP omgegaan kan worden voor het besluitgebied Utrechtseweg 1. Bij de Utrechtseweg 2-4 zijn geen beschermde soorten aanwezig, dus hier wordt alleen ingegaan op besluitgebied Utrechtseweg 1.

5.2.4.1 Gierzwaluwen

Gemeente Amersfoort heeft een generieke ontheffing voor nestplaatsen van gierzwaluwen. Uit het SMP en het voorliggende onderzoek blijkt dat er mogelijk nestplaatsen van gierzwaluwen aanwezig zijn in het gebouw. Vanwege de generieke ontheffing is het niet noodzakelijk om onderzoek uit te laten voeren naar gierzwaluwen. Door op voorhand de soort te mitigeren en in de nieuwe situatie gierzwaluw voorzieningen te realiseren kan de soort worden beschermd. In de nieuwe situatie moet het gebouw dan ook gierzwaluw vriendelijk zijn. Daarnaast geldt ook de regel dat het gebouw voor het slopen natuurvrij moet worden gemaakt en dat er alleen buiten het broedseizoen van de gierzwaluw gewerkt mag worden. Dit moet allemaal gebeuren in samenwerking met een ecooloog om te voorkomen dat verbodsbepalingen worden overtreden (Arcadis, 2021). Men kan er ook alsnog voor kiezen om de soort wel te laten onderzoeken. De onderzoeksperiode valt in het voorjaar en bestaat uit drie rondes. Uit dit onderzoek kan geconcludeerd worden dat er geen gierzwaluwen aanwezig zijn, waardoor er niet gemitigeerd hoeft te worden. Ook kan hieruit blijken dat er wel gierzwaluwen aanwezig zijn, waarna deze soort alsnog gewoon gemitigeerd moet worden.

5.2.4.2 Vleermuizen

Gemeente Amersfoort heeft een generieke ontheffing voor verblijfplaatsen van gewone dwergvleermuis, ruige dwergvleermuis, laatvlieger en gewone grootoorvleermuis. Voor massawinterverblijfplaatsen van de gewone dwergvleermuis geldt deze ontheffing echter niet zomaar. Uit gegevens van het SMP en het onderzoek blijken dat er een massawinterverblijfplaats aanwezig kan zijn in het besluitgebied en dit dient dan volgens het SMP en de ontheffing ook onderzocht te worden in de periode van 1 september tot 10 augustus. Ook de tweekleurige vleermuis kan aanwezig zijn in het besluitgebied en voor deze soort geldt ook geen generieke ontheffing. Deze soort zal dan ook volgens het reguliere protocol onderzocht moeten worden. Wij raden aan om tijdens dit onderzoek ook de andere vleermuissoorten te onderzoeken, omdat dit onderzoek tegelijk loopt en zodat er een beter beeld is van het gebruik van het gebouw door vleermuizen. Na dit onderzoek kan er weer verder worden gekeken hoe met het SMP gewerkt kan worden.

5.2.5 **Aanvullend onderzoek naar beschermde soorten: onderzoekseisen en -periodes**

Voor veel beschermde plant- en diersoorten zijn protocollen opgesteld waarin beschreven staat waar het nader soortgericht onderzoek aan moet voldoen om aan- of afwezigheid van de betreffende soort aan te kunnen tonen. Alleen bij de Utrechtseweg 1 zal dit onderzoek uitgevoerd hoeven te worden. Voor vleermuizen dient er in ieder geval nader onderzoek uitgevoerd te worden naar de aanwezigheid van massawinterverblijfplaats van de gewone dwergvleermuis en de aanwezigheid van de tweekleurige vleermuis. Voor de gierzwaluw ligt de keuze bij de opdrachtgever of liever nader onderzoek uitgevoerd wordt of dat volgens de regels van het SMP wordt gewerkt.

5.2.5.1 Gierzwaluwen

Het nader onderzoek gierzwaluwen dient volgens het kennisdocument gierzwaluw (BIJ12 2017b) plaats te vinden door middel van drie inventarisaties met een tussenliggende periode van minimaal 10 dagen. Dit dient te gebeuren in de periode 1 juni tot en met 15 juli, waarvan minimaal één inventarisatie tussen 20 juni en 7 juli, tussen twee uur voor zonsondergang tot zonsondergang, tijdens goede

inventarisatieomstandigheden. Mocht uit dit onderzoek blijken dat verblijfplaatsen van gierzwaluwen aanwezig zijn, dan dient mogelijk een ontheffing van de Wet natuurbescherming aangevraagd te worden.

5.2.5.2 Vleermuizen

Het nader onderzoek naar verblijfplaatsen van vleermuizen dient plaats te vinden volgens bepaalde richtlijnen, zoals verwoord in het vleermuisprotocol 2021 (Netwerk Groene Bureaus, Gegevensautoriteit Natuur). De onderzoeksinspanning is gebaseerd op de mogelijke aanwezigheid van de tweekleurige vleermuis en mogelijke massawinterverblijfplaats van de gewone dwergvleermuis. Het vleermuisprotocol stelt hiervoor vast dat vijf veldbezoeken uitgevoerd dienen te worden. Drie daarvan dienen plaats te vinden in de periode van 15 mei tot en met 15 juli met een tussenperiode van minimaal 20 dagen. De andere twee veldbezoeken dienen tussen 15 augustus en 30 september plaats te vinden, ook met een tussenperiode van minimaal 20 dagen.

Tijdens deze veldbezoeken zal gebruik worden gemaakt van een batdetector of batlogger. Dit zijn apparaten waarmee de onhoorbare ultrasone geluiden van vleermuizen worden opgevangen en vertaald in voor mensen hoorbare geluiden. Door het uitvoeren van vijf veldbezoeken kan met voldoende juridische zekerheid aannemelijk worden gemaakt of vleermuizen wel of niet aanwezig zijn in het besluitgebied. Mocht uit dit onderzoek blijken dat verblijfplaatsen van vleermuizen aanwezig zijn, dan dient mogelijk een ontheffing Wet natuurbescherming aangevraagd te worden.

Navolgend overzicht geeft de onderzoeksperiodes van alle te onderzoeken soorten weer.

| Soortgroep | Jan | Feb | Mrt | Apr | Mei | Jun | Jul | Aug | Sep | Okt | Nov | Dec |
|--------------|-----|-----|-----|-----|-----|-----|-----|-----|-----|-----|-----|-----|
| Vleermuizen | | | | | | | | | | | | |
| Gierzwaluwen | | | | | | | | | | | | |

5.3 Mogelijke effecten op beschermde houtopstanden

In geen van de besluitgebieden is een houtopstand aanwezig. De bescherming van houtopstanden vormt dan ook geen beperking voor de beoogde ruimtelijke ontwikkeling.

6 Conclusie

Aan de Utrechtseweg 1 en de Utrechtseweg 2-4 te Amersfoort bevinden zich twee locaties waar ruimtelijke ontwikkelingen plaats vinden. Op deze locaties zal duurzame woningbouw worden gerealiseerd met ook een gedeelte horeca. Voor de geplande ruimtelijke ontwikkelingen wordt bestaande bebouwing en aanwezig groen (deels) verwijderd. Ten behoeve van dit plan dient een ruimtelijke onderbouwing opgesteld te worden. Het is verboden bij een ruimtelijke ontwikkeling de natuurwet- en regelgeving te overtreden. Er dient daarom vanuit de ecologie onderzocht te worden of met de ruimtelijke ontwikkelingen die het plan toestaat sprake is van overtreding van de geldende natuurwet- en regelgeving. In deze quick scan is onderzocht of er beschermde natuurwaarden, volgens de nu geldende natuurwet- en regelgeving, aan- of afwezig zijn in het besluitgebied. Ook is nagegaan of de ruimtelijke ontwikkeling die mogelijk wordt gemaakt, mogelijk negatieve effecten kan hebben op beschermde natuur buiten het besluitgebied.

6.1 Gebiedsbescherming

Natura 2000-gebied Arkhemheen ligt in de buurt van de besluitgebieden. Een negatief effect op de instandhoudingsdoelstellingen van Arkhemheen is vanwege een mogelijke toename in stikstofdepositie door de ruimtelijke ontwikkeling in de besluitgebieden niet uit te sluiten. Nader onderzoek in de vorm van een AERIUS-berekening is daarom noodzakelijk voor beide planlocaties.

Verder blijkt uit de quick scan dat in de omgeving van de besluitgebieden geen Natuurnetwerk Nederland of andere provinciaal beschermde natuur aanwezig is. De provinciale bescherming van deze gebieden staat de uitvoering van het plan dan ook niet in de weg en nader onderzoek hiernaar is niet noodzakelijk.

6.2 Soortenbescherming

In en rondom beide besluitgebieden kunnen in het wild levende planten en dieren aanwezig zijn. Iedereen dient voldoende zorg in acht te nemen voor deze soorten en hun directe leefomgeving.

In en nabij beide besluitgebieden kunnen ook soorten voorkomen die zijn beschermd onder de Wet natuurbescherming, maar waarvoor een provinciale vrijstelling van de verboden geldt, voor werkzaamheden die men uitvoert in het kader van ruimtelijke ontwikkeling en inrichting. Door de provinciale vrijstelling staat de aanwezigheid van deze soorten de geplande ontwikkeling niet in de weg. Daarnaast zijn mogelijk nog enkele essentiële elementen aanwezig, voor soorten waarvoor geen provinciale vrijstelling geldt. Zo blijkt uit de quick scan dat in en rondom beide besluitgebieden vogels kunnen broeden. Om overtreding van de wet te voorkomen wordt geadviseerd om de geplande ruimtelijke ontwikkeling buiten de broedperiode te starten. Op deze manier worden geen in gebruik zijnde nesten beschadigd of vernield.

Mogelijk zijn ook nestplaatsen aanwezig van de gierzwaluw bij de Utrechtseweg 1. Nestplaatsen van deze soorten zijn jaarrond beschermd. Vanwege de generieke

onthefing van Amersfoort kan er via het SMP gewerkt worden om eventuele nesten van deze soort te mitigeren. Echter kan er ook voor gekozen worden om het nader onderzoek uit te voeren, om het gebruik van het gebouw door deze soort beter in beeld te krijgen.

Verder zijn mogelijk verblijfplaatsen van vleermuizen aanwezig. Voor een aantal vleermuissoorten geldt de generieke ontheffing van Amersfoort. Echter voor massawinterverblijfplaatsen van de gewone dwergvleermuis en verblijfplaatsen van de tweekleurige vleermuis geldt deze generieke ontheffing niet en dient dan ook eerst nader onderzocht te worden. Om uitsluitel te krijgen over de aan- of afwezigheid van deze soorten dient nader soortgericht onderzoek uitgevoerd te worden. Indien verblijfplaatsen aanwezig blijken, dan moeten voor de werkzaamheden mitigerende maatregelen worden getroffen om negatieve effecten zoveel mogelijk te voorkomen. Ook is voor de werkzaamheden dan waarschijnlijk nog een ontheffing van de Wet natuurbescherming noodzakelijk. Mocht uit het onderzoek blijken dat er geen massawinterverblijfplaats van de gewone dwergvleermuis en geen verblijfplaatsen van de tweekleurige vleermuisen aanwezig zijn, maar wel zomer- en paarverblijfplaatsen van de gewone dwergvleermuis, dan kan verder gewerkt worden via het SMP en de generieke ontheffing. Hiervoor dient ook een ecooloog te worden ingeschakeld.

Andere essentiële elementen, zoals essentieel leefgebied of verblijfplaatsen, van andere beschermde soorten waarvoor geen provinciale vrijstelling geldt, zijn niet aanwezig. De bescherming van deze categorie soorten staat de ontwikkeling niet in de weg.

Bij Utrechtseweg 2-4 zijn geen essentiële elementen, zoals essentieel leefgebied of verblijfplaatsen, van andere beschermde soorten waarvoor geen provinciale vrijstelling geldt, zijn niet aanwezig. De bescherming van deze categorie soorten staat de ontwikkeling bij Utrechtseweg 2-4 niet in de weg.

6.3 Bescherming houtopstanden

Bij deze ruimtelijke ontwikkeling wordt geen houtopstand geveld waarop de regels van de Wet natuurbescherming van toepassing zijn. De bescherming van houtopstanden vormt dan ook geen beperking voor de beoogde ruimtelijke ontwikkeling.

6.4 Vervolgstappen

- Houd rekening met de zorgplicht;
- Houd rekening met broedende vogels;
- Werk volgens het SMP en de regels met betrekking tot gierzwaluwen of laat nader onderzoek uitvoeren naar gierzwaluwen om deze eventueel te kunnen uitsluiten, dit allen alleen bij de Utrechtseweg 1;
- Laat bij de Utrechtseweg 1 nader onderzoek uitvoeren naar massawinterverblijfplaats van gewone dwergvleermuis en naar verblijfplaatsen van de tweekleurige vleermuis;
- Laat voor beide locaties een AERIUS-berekening uitvoeren.

Geraadpleegde bronnen

Literatuur

Arcadis. 2021. Soortmanagementplan gebouwbewonende soorten Amersfoort.

BIJ12. 2017a. Kennisdocument Huismus *Passer domesticus*, versie 1.0, juli 2017. BIJ12, Utrecht.

BIJ12. 2017b. Kennisdocument Gierzwaluw *Apus apus*, versie 1.0, juli 2017. BIJ12, Utrecht.

BIJ12. 2017c. Kennisdocument Gewone dwergvleermuis *Pipistrellus pipistrellus*, versie 1.0, juli 2017. BIJ12, Utrecht.

Bos, F. Bosveld, M. Groenendijk, D. van Swaay, C. Wynhof, I. De Vlinderstichting. 2006. De dagvlinders van Nederland. Verspreiding en bescherming. Nederlandse fauna deel 7.

Creemers, R. van Delft, J. 2009. De Amfibieën en Reptielen van Nederland. Nederlandse Fauna deel 9.

Dietz, Ch. von Helversen, O. Nill, D. 2011. Vleermuizen. Alle soorten van Europa en Noordwest-Afrika.

Janssen, J. A. M. Schamineé, J. H. J. 2004. Europese Natuur in Nederland. Soorten van de habitatrictlijn.

Lange, R. Twisk, P. van Winden, A. van Diepenbeek, A. 2003. Zoogdieren van West-Europa.

Limpens, H. J. G. A. Twisk, P. Veenbaas, G. 2004. Met vleermuizen overweg. Uitgave DDW en VZZ.

Nederlandse Vereniging voor Libellenstudie. 2002. De Nederlandse Libellen (Odonata). Nederlandse Fauna deel 4.

Netwerk Groene Bureaus, Definitielijst Netwerk Groene Bureaus 2020, 16 januari 2020.

Netwerk Groene Bureaus, Gegevensautoriteit Natuur, Zoogdierverseniging. 2020. Vleermuisprotocol 2021.

Ministerie EZLI. 2012. Memorie van toelichting bij Wet natuurbescherming. Kamerstuk.

Ministerie EZ. 2015. Memorie van antwoord bij Wet natuurbescherming. Kamerstuk Eerste Kamer der Staten-Generaal.

SOVON. 2002. Atlas van de Nederlandse Broedvogels. Verspreiding, aantallen, verandering. Nederlandse Fauna deel 5.

Sparrus, L. Odé, B. Beringen, R. Basisrapport Rode Lijst Vaatplanten 2012 volgens Nederlandse en IUCN-criteria. FLORON rapport 57.

Zoogdiervereniging & Probos. 2012. Laanbeheer en vleermuizen; met oog voor veiligheid en cultuurhistorie; met bijdragen van E. A. Jansen, M. H. A. van Benthem, C. de Groot, P. Twisk & H. J. G. A. Limpens.

Websites

www.aanpakstikstof.nl

www.anemoon.org

www.aerius.nl

www.eis-nederland.nl

www.ndff.nl

www.ravon.nl

www.sovon.nl

statline.cbs.nl

www.synbiosys.alterra.nl

www.verspreidingsatlas.nl

www.vlinderstichting.nl

www.vogelbescherming.nl

Bijlage 1. Wettelijk kader

Gebiedsbescherming

Inleiding

Op grond van artikel 2.1 van de Wet natuurbescherming kunnen natuurgebieden of andere gebieden die belangrijk zijn voor flora en fauna, door de Minister worden aangewezen ter uitvoering van de Vogelrichtlijn- en/of Habitatrichtlijn, de zogeheten Natura 2000-gebieden. Ook kan de Minister op grond van deze wet in enkele specifieke gevallen bijzondere nationale natuurgebieden aanwijzen. De Wet natuurbescherming draagt Gedeputeerde Staten daarnaast op, om in hun provincie te zorgen voor een landelijk ecologisch netwerk, genaamd Natuurnetwerk Nederland. De bescherming van dit natuurnetwerk wordt geregeld bij provinciale verordening. Daarnaast kunnen provincies bij provinciale verordening andere gebieden met bijzondere natuurwaarden beschermen, genaamd bijzondere provinciale natuurgebieden en bijzondere provinciale landschappen. Hieronder wordt een toelichting gegeven bij de verschillende vormen van gebiedsbescherming.

Natura 2000-gebieden en bijzondere nationale natuurgebieden

Voor alle Natura 2000-gebieden en bijzondere nationale natuurgebieden geldt op basis van artikel 1.11 van de Wet natuurbescherming een zorgplicht. Iedereen dient voldoende zorg in acht te nemen voor deze gebieden. Dit houdt onder meer in dat men negatieve gevolgen voor deze gebieden zoveel mogelijk beperkt door het nemen van alle maatregelen die redelijkerwijs kunnen worden verwacht. Uit de Memorie van Toelichting blijkt, dat de Wet natuurbescherming, buiten de zorgplicht, al voldoende instrumenten bevat om schadelijke handelingen in Natura 2000-gebieden te beperken. Deze zorgplicht is daarmee primair bedoeld om de eigen verantwoordelijkheid vast te leggen, die een ieder heeft voor een zorgvuldige omgang met de natuurwaarden in Natura 2000-gebieden.

Natura 2000-gebieden

Bij de aanwijzing van een Natura 2000-gebied worden voor het gebied instandhoudingsdoelstellingen voor te beschermen soorten en/ of habitats vastgesteld. Conform artikel 2.7, lid 2 van de Wet natuurbescherming is het verboden om zonder vergunning een project te realiseren dat afzonderlijk of in combinatie met andere plannen of projecten significante gevolgen kan hebben voor een Natura 2000-gebied. Als een plan of project mogelijk negatieve gevolgen kan hebben op Natura 2000-gebied, vindt eerst een globale toetsing plaats, de voortoets. Als uit de voortoets blijkt dat er zeker geen negatieve gevolgen zijn, dan kan het betreffende plan worden vastgesteld, of geldt in het geval van een project geen vergunningplicht. Als de kans op significante gevolgen niet kan worden uitgesloten dan moet, conform artikel 2.8 van de Wet natuurbescherming een passende beoordeling worden gemaakt. In dit geval wordt een plan eveneens m.e.r.-plichtig¹. Blijkt uit de passende beoordeling dat er geen aantasting plaatsvindt van de natuurlijke kenmerken van een Natura 2000-gebied, dan kan het betreffende plan worden vastgesteld, of kan voor de projecten door Gedeputeerde

¹ Richtlijn 2001/42/EG van het Europees Parlement en de Raad van 27 juni 2001, welke plicht in de Nederlandse wetgeving is verankerd in artikel 7.2a van de Wet milieubeheer.

Staten een vergunning worden verleend. In bepaalde gevallen kan, ondanks dat uit de passende beoordeling blijkt dat aantasting van de natuurlijke kenmerken mogelijk is, een plan toch worden vastgesteld of kan een vergunning toch worden verleend. Er dient dan te worden voldaan aan de zogeheten ADC criteria. De ADC criteria houden in: i) dat er geen alternatieve oplossingen zijn, ii) dat er sprake is van dwingende redenen van groot openbaar belang en iii) dat de nodige compenserende maatregelen worden getroffen.

Bijzondere nationale natuurgebieden

In uitzonderlijke gevallen kan de Minister, op grond van artikel 2.11, bijzondere nationale natuurgebieden aanwijzen. De Minister kan dit doen voor een gebied dat is of wordt aangemeld als Habitatrictlijngebied, maar nog niet definitief is aangewezen. Ook kan het voor een gebied dat nog geen onderdeel is van het Natura 2000-netwerk, maar waar compenserende maatregelen worden getroffen voor de realisatie van een project met significante gevolgen. Tot slot kan een gebied worden aangewezen in het geval dat dat noodzakelijk is in het kader van de Vogel- of Habitatrictlijn, om een gunstige staat van instandhouding te realiseren. Ter bescherming van de bijzondere nationale natuurgebieden kan de Minister verschillende maatregelen nemen, waaronder toegangsbeperkingen tot het gebied, het gebruik maken van zijn of haar aanschrijvingsbevoegdheid en het treffen van behoud- en herstelmaatregelen in het gebied.

Natuurnetwerk Nederland

Ter bescherming van vogelsoorten, van soorten van de Habitatrictlijn en van rode lijstsoorten dienen provincies, op basis van artikel 1.12 van de Wet natuurbescherming, zorg te dragen voor de totstandkoming en instandhouding van een samenhangend ecologisch netwerk, genaamd Natuurnetwerk Nederland (voorheen Ecologische Hoofdstructuur, EHS). Voor dit netwerk geldt, op basis van artikel 2.10 van het Besluit algemene regels ruimtelijke ordening (het Barro), een 'nee, tenzij'-beschermingsregime. Het bestemmingsplan, of een omgevingsvergunning waarmee van het bestemmingsplan wordt afgeweken, maakt geen ontwikkelingen mogelijk die kunnen leiden tot een significante vermindering van de oppervlakte, kwaliteit of samenhang van de aanwezige natuur, of tot een significante aantasting van de wezenlijke kenmerken en waarden van deze gebieden, *tenzij* er sprake is van groot openbaar belang, er geen reële alternatieven zijn, negatieve effecten zoveel mogelijk worden beperkt en overblijvende negatieve effecten worden gecompenseerd.

Provincies dienen deze bescherming te regelen bij provinciale verordening. Daarnaast kunnen provincies bij provinciale verordening andere gebieden met bijzondere natuurwaarden beschermen, zoals weidevogelgebieden of ganzenfoerageergebied. De precieze invulling van de bescherming verschilt van provincie tot provincie. In paragraaf 2.1 staat de bescherming beschreven die in dit geval van toepassing is.

Soortenbescherming

Verboden en zorgplicht

Voor een aantal soorten is door middel van verboden een beschermingsregime opgenomen in de Wet natuurbescherming. Er is een apart beschermingsregime voor Vogelrichtlijnsoorten (artikelen 3.1-3.4), voor Habitatrichtlijnsoorten (artikelen 3.5-3.9) en voor andere soorten (artikelen 3.10 en 3.11).

Naast de beschermde plant- en diersoorten geldt op basis van artikel 1.11 van de Wet natuurbescherming voor al de in het wild levende soorten ook een zorgplicht. Iedereen dient voldoende zorg in acht te nemen voor deze soorten en hun directe leefomgeving. Dit houdt onder meer in dat men negatieve gevolgen voor aanwezige soorten zoveel mogelijk beperkt door het nemen van alle maatregelen die redelijkerwijs kunnen worden verwacht.

Vogelrichtlijnsoorten

Voor ruimtelijke ingrepen zijn de volgende verboden relevant: het is verboden om van nature in Nederland in het wild levende vogels opzettelijk te doden of te vangen, het is verboden opzettelijk nesten, rustplaatsen en eieren van deze soorten te beschadigen of te vernielen of nesten van vogels weg te nemen. Ook is het verboden deze soorten opzettelijk te storen wanneer dit van wezenlijke invloed is op de staat van instandhouding van de soort.

De verboden in de wet zorgen voor een goede bescherming van nesten van alle in het wild levende vogelsoorten tijdens het broedseizoen. Globaal loopt het broedseizoen van half maart tot half augustus, maar ook de nesten van broedende vogels buiten deze periode zijn beschermd. Daarnaast zijn van een aantal vogelsoorten de nesten jaarrond beschermd, dus ook als ze niet als broedlocatie worden gebruikt. Het betreft dan over het algemeen soorten die hun nest het gehele jaar als verblijfplaats gebruiken of soorten die niet of nauwelijks in staat zijn om een eigen nest te bouwen.

Habitatrichtlijnsoorten

Voor ruimtelijke ingrepen zijn de volgende verboden relevant: het is verboden om soorten van de Habitatrichtlijn en van de verdragen van Bonn en Bern, in hun natuurlijke verspreidingsgebied opzettelijk te doden, te vangen of te verstoren, om eieren opzettelijk te vernielen, om voortplantings- of rustplaatsen te beschadigen en om planten van de Habitatrichtlijn en van het verdrag van Bern opzettelijk te ontwortelen of te vernielen.

Andere soorten

Naast de Vogelrichtlijnsoorten en de Habitatrichtlijnsoorten worden in de wet een aantal diersoorten en plantensoorten beschermd. Voor deze soorten zijn bij ruimtelijke ingrepen de volgende verboden relevant: het is verboden de beschermde diersoorten opzettelijk te doden of te vangen en om de vaste voortplantings- of rustplaatsen te beschadigen en het is verboden om de beschermde plantensoorten opzettelijk te plukken, ontwortelen of te vernielen.

Opzetvereiste

Bij veel van de hierboven genoemde verboden is er sprake van een opzetvereiste. Zo is het verboden om vogelnesten *opzettelijk* te beschadigen. In de wet wordt bij deze opzet uitgegaan van 'voorwaardelijke opzet'. Bij voorwaardelijke opzet is men zich bij het handelen bewust van de mogelijke negatieve consequenties, terwijl men de handeling toch uitvoert. Een voorbeeld van voorwaardelijke opzet is iemand die in het voorjaar een boom omzaagt en daarbij 'per ongeluk' een vogelnest beschadigt. De persoon had niet de opzet dit nest te beschadigen. Maar in de broedtijd van vogels is er wel een aanzienlijke kans dat er in een boom een vogel nestelt. Er kan daarom toch sprake zijn van opzettelijke beschadiging van het nest; voorwaardelijke opzet.

Vrijstelling, gedragscodes en ontheffing

Provinciale Staten kunnen in een verordening een vrijstelling verlenen van de bovenstaande verboden. Zie paragraaf 2.2 voor de vrijstelling die in deze provincie van toepassing is.

Daarnaast zijn de verboden niet van toepassing op handelingen die men uitvoert in het kader van ruimtelijke inrichting of ontwikkeling of bestendig beheer en onderhoud, wanneer men die handelingen uitvoert conform een goedgekeurde gedragscode. Gedragscodes kunnen daarbij zowel gebruikt worden voor de omgang met de Vogelrichtlijnsoorten, de Habitatrichtlijnsoorten als de andere beschermde soorten. Wel geldt voor de Vogelrichtlijnsoorten en de Habitatrichtlijnsoorten de aanvullende eis dat de handelingen die men uitvoert een wettelijk belang dienen uit de Vogelrichtlijn en Habitatrichtlijn. Het gaat dan onder meer om handelingen in het belang van de volksgezondheid, openbare veiligheid of ter bescherming van flora en fauna.

Tot slot kunnen Gedeputeerde Staten, wanneer er geen andere bevredigende oplossing bestaat, onder bepaalde voorwaarde een ontheffing verlenen van de verboden. Ook hierbij geldt voor Vogelrichtlijnsoorten en Habitatrichtlijnsoorten dat aan de handelingen die men verricht een wettelijk belang van de Vogelrichtlijn respectievelijk de Habitatrichtlijn ten grondslag dient te liggen.

Bescherming houtopstanden

De bescherming van houtopstanden is geregeld in hoofdstuk 4 van de Wet natuurbescherming. Het is verboden houtopstanden geheel of gedeeltelijk te vellen of te doen vellen, zonder voorafgaande melding bij de provincie. Een houtopstand is hierbij gedefinieerd als een eenheid van bomen of struiken met een oppervlakte van ten minste 1.000 vierkante meter of een rijbeplanting die meer dan 20 bomen omvat. De wet schrijft verder voor dat wanneer een houtopstand geheel of gedeeltelijk is geveld, de grond binnen drie jaar moet worden herbeplant.

Bovenstaande bescherming geldt niet voor alle houtopstanden. De regels zijn niet van toepassing op houtopstanden op erven of in tuinen, op fruitbomen, op windschermen om boomgaarden, op naaldbomen bedoeld om te dienen als kerstbomen, op kweekgoed, op bepaalde beplantingen van wilgen of populieren, op bepaalde beplantingen

bedoeld voor de productie van houtige biomassa en op houtopstanden binnen de, bij besluit van de gemeenteraad, vastgelegde grenzen van de bebouwde kom. Ook voor het dunnen van een houtopstand gelden de regels niet.

De provincie kan regels stellen ten aanzien van de meldingsplicht en de plicht tot herbeplanting. Ook kan de provincie een ontheffing verlenen ten behoeve van herbeplanting op andere grond. Verder kan de provincie ontheffing verlenen en kan de provincie bij verordening vrijstelling verlenen van zowel de meldingsplicht als de plicht tot herbeplanting.

